

GETAFE

Boletín Informativo del Ayuntamiento

N.º 208 - 15 ENERO 1994



EL PRESUPUESTO MUNICIPAL PARA 1994 SUPERA LOS 11.000 MILLONES



**Se abre el plazo de inscripción
de cursos para la mujer**

**Se ampliará el campo
de Las Margaritas**

92
95
PLAN DE
VIVIENDA
UN PLAN COMO UNA CASA

VIVISUR

SOCIEDAD COOPERATIVA DE VIVIENDAS V.P.O.



VIVISUR

SOCIEDAD COOPERATIVA
DE VIVIENDAS V.P.O.
C/ MADRID, Nº 11
Entrada por D. Fadrique, 12 - 1º A
GETAFE (Madrid)
Tfno.: 683 00 98

CON LA GARANTIA DE
INTERGESTION SUR
ARQUITECTOS ASOCIADOS

VIVISUR
Don Fadrique, 12 - 1º A
GETAFE (Madrid)

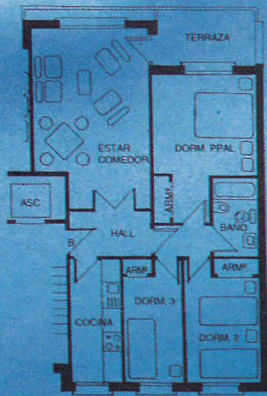

70 m². UTILES
3 DORMITORIOS Y GARAGE
SUBVENCIONES ESPECIALES A FONDO PERDIDO
5% PARA JOVENES Y MENORES DE
30 AÑOS, Y PRIMER ACCESO
A VIVIENDA
MAS
5% CUENTA AHORRO VIVIENDA
MAS
5% C.A.M.

8.783.353.-PTS.
ENTRADA → 450.000.-PTS.
FIRMA CONTRATO → 950.000.-PTS.
30 EFECTOS MENSUALES → 28.687.-PTS.
LLAVES → 374.996.-PTS.
PTMO. HIPOTECARIO → 6.148.347.-PTS.
MAS IVA

• PRECIOS CALCULADOS EN BASE AL MODULO 1993

V I V I S U R

SOCIEDAD COOPERATIVA DE VIVIENDAS
C/ MADRID, Nº 11 - ENTRADA POR D. FADRIQUE, Nº 12 - 1º A - TFNO.: 683 00 98 - GETAFE (Madrid)

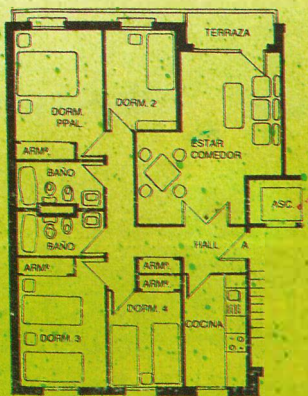

90 m². UTILES
4 DORMITORIOS Y GARAGE
SUBVENCIONES ESPECIALES A FONDO PERDIDO
5% CUENTA AHORRO VIVIENDA
MAS
5% C.A.M.

10.625.124.-PTS.
ENTRADA → 490.000.-PTS.
FIRMA CONTRATO → 990.000.-PTS.
30 EFECTOS MENSUALES → 32.648.-PTS.
LLAVES → 494.994.-PTS.
PTMO. HIPOTECARIO → 7.670.690.-PTS.
MAS IVA

• PRECIOS CALCULADOS EN BASE AL MODULO 1993

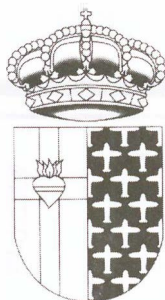

GETAFE
Boletín Informativo
del Ayuntamiento

N.º 208
15 de enero de 1994

Edita:
Ayuntamiento de Getafe

Directora:
Rosa María Ferrero

Redactor:
Nicolás Méndez

Diseño y maquetación:
Graffoffset, S.L.

Fotografía:
Miguel Angel Martín

Redacción:
C/ Ramón y Cajal, 22
Tel. 683 61 25
GETAFE (Madrid)

Fotocomposición e impresión:

grafoffset sl

Herreros, 14 - Nave 8
Polígono Industrial Los Angeles
GETAFE (Madrid)

Depósito legal: M. 3.742-1975

Distribuye:
Atenea Publicidad, S.L.
Tels. 696 16 80/18 49

Tirada:
45.000 ejemplares

GETAFE no comparte necesariamente el criterio de sus colaboradores en los trabajos publicados en estas páginas. La opinión de esta revista se expresa únicamente en los editoriales. La pluralidad de criterios reflejada en las colaboraciones firmadas responde a nuestro deseo de mostrar la mayor amplitud de ideas en beneficio de nuestros lectores.

Un nuevo año

1994 ya está con nosotros y con él como cada año nuevo llegan nuevos proyectos, nuevas ilusiones y nuevas iniciativas. 1993 fue un año difícil, un año en el que la crisis económica se dejó sentir en la sociedad española. Esta circunstancia obliga, más que nunca, a intentar todos, con más ahínco si cabe, a trabajar para paliar, en lo posible, los efectos de esta situación. En este compromiso solidario deben unirse Administraciones, agentes sociales y ciudadanos.

La aprobación del presupuesto municipal sintetiza, en sí mismo, la materialización de lo expresado anteriormente. A través de él, la Administración Local pone en marcha los proyectos e inversiones de este nuevo año y, a la vez, es el punto de referencia para que los ingresos se redistribuyan de una forma equitativa y solidaria.

En el presupuesto aprobado por el Ayuntamiento de Getafe para este año destacan con luz propia dos cuestiones fundamentales: el incremento del 5 por 100 en el gasto social —es decir, el gasto que se destina en los distintos servicios para los ciudadanos: educación, servicios sociales, deporte, juventud, mujer, salud y cultura— y, a la vez, la fuerte inversión destinada a desarrollar el nuevo Polígono Industrial de “Los Olivos”.

Esta iniciativa, única, por cuanto no es común que la Administración Local acometa sola un proyecto de tal envergadura, significa una clara apuesta por la creación de empleo y por el establecimiento de nuevas empresas en Getafe que puedan dinamizar la economía. Este es el punto estrella del nuevo presupuesto municipal, una iniciativa a seguir y una experiencia que puede abrir nuevas expectativas para los Ayuntamientos. ■

SUMARIO

5 Partidos políticos

10 El presupuesto para 1994 supera los 11.000 millones

12 El Gobierno Regional aprobó el Decreto de creación del Parque del Manzanares y Jarama

7 El alcalde y las presidenta de Renfe firmaron un convenio de colaboración



13 El Pleno solicita al Ayuntamiento de Madrid que trate los focos de mosquitos

8 Se ampliará el campo de fútbol de Las Margaritas

16 Arcos Gil bate el récord de España promesa de pértiga



Ayuntamiento de
Getafe

INFORMA

CURSOS DE FORMACION OCUPACIONAL PARA MUJERES CURSO DE ORIENTACION LABORAL DIRIGIDO A:

Mujeres que han interrumpido largo tiempo su actividad profesional, que han perdido su empleo, que nunca han tenido trabajo asalariado pero desean tenerlo y buscan mayor preparación para su inserción laboral.

Mujeres que acaban de finalizar sus estudios, o se encuentran realizándolos, y quieren obtener unos conocimientos prácticos que las ayuden a insertarse en el mercado laboral.

DURACION DEL CURSO: 80 HORAS

PLAZO DE SOLICITUD: HASTA EL 10 DE FEBRERO DE 1994

MAS INFORMACION: CENTRO MUNICIPAL DE LA MUJER
CALLE SAN EUGENIO, 8
TELEFONO: 683 70 70

HORARIO: DE 9 A 14 HORAS
DE 17,00 A 19,00 HORAS

IMPORTANTE: ESTE CURSO SERA UNO DE LOS REQUISITOS PARA ACCEDER POSTERIORMENTE A LOS CURSOS DE FORMACION OCUPACIONAL DE LARGA DURACION.

María Angela Díaz
Concejala de la Mujer



DIRECCION GENERAL DE LA MUJER

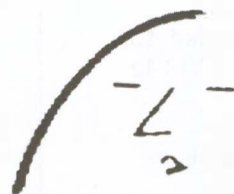

CENTRO MUNICIPAL DE LA MUJER

GETAFE



Cultura: derecho universal

Javier Ollero

Concejal de Cultura y Participación Ciudadana

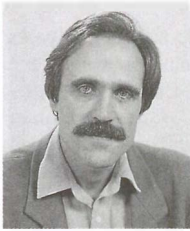

PARA no caer en juegos metafóricos, no debemos en ningún momento mezclar las labores agrícolas con las estratégicas culturales, ya que al final confundiríamos Cultura con Agricultura, y si el que siembra recoge, este artículo llevaría el título de "1994, La Cosecha del Futuro". Pero seamos serios, maneje

mos datos, evaluemos el último Curso y tracemos las líneas generales que conviertan las estrategias culturales en la posibilidad del acercamiento, conocimiento, disfrute y desarrollo del arte como patrimonio de los ciudadanos libres. Conviertamos el conocimiento de las disciplinas artísticas en dotar de herramientas conceptuales y útiles a nuestros jóvenes, estudiantes, mayores, mujeres..., en fin, a la sociedad que iguala y diversifica las

diferencias, equiparando las oportunidades y desterrando los elitismos.

La oferta de proceso formativo y ocupacional, ocio y tiempo libre que soportan nuestros Centros Cívicos ha visto incrementada su demanda y en el actual Curso 93/94 el número de talleres, cursos y aulas se aproxima a los 200 y el número de ciudadanos que hacen uso de la oferta, a más de 2.500. La Cultura primero se conoce, y sólo así se disfruta.

El programa de teatro para la escuela, que se desarrolla conjuntamente con la Concejalía de Educación y Compañías de Teatro goza de reconocido prestigio. La programación de música clásica que durante el 92/93 desarrolló el II Ciclo de Música de Cámara y Música Sacra, soportada en gran medida por alumnos y profesores del Conservatorio Profesional de Música de Getafe, ha contado con cerca de 8.000 espectadores. El teatro y la danza, contando con la Muestra de Teatro Local, llegó a los 11.000 usuarios. Y el programa de verano "Lunas 93" fue disfrutado en un período de un mes por más de 10.000 getafenses, motivados y atentos a una oferta plural y sostenida que alcanza una calidad digna de las mayores exigencias.

El panorama no parece tan desolador como otros ojos quie-

ren verlo, aunque sólo estamos en los inicios. Valorando en su justa medida la acogida de una oferta como la diseñada para el 93, esta Concejalía proyecta un año 1994 con una carga de continuidad, profundización, apuesta y riesgo. Se desarrollará el III Ciclo de Música de Cámara, el III Encuentro de Música Sacra para Masas Corales, los ciclos habituales de teatro, música y danza. El segundo programa de verano "Lunas 94", un encuentro de músicas interétnicas, un encuentro de teatro clásico, una muestra de danza local.

Lo primordial descansa en la trastienda, allí donde se transforman los sueños y los proyectos en realidades al alcance de todos los ciudadanos, donde se diseñan las intervenciones dirigidas a nuestros mayores o a nuestros más jóvenes, diseñan actuaciones concretas, allí donde estas propuestas se arrojan en una filosofía de progreso e igualdad, allí donde las mujeres y los hombres que hacen posible que los fines de semana nuestra oferta cultural se convierta en alternativa al ocio de los jóvenes, allí donde se piensa que el acceso a la Cultura es un derecho universal que hace una sociedad más tolerante, justa y solidaria. Lo primordial se encuentra en la voluntad de este equipo de Gobierno, que asume la necesidad y se pronuncia favorable a trazar el horizonte de una Cultura cercana y rica en matices, que sirva para fundamentar un futuro, muy cercano, en que nuestras infraestructuras sean utilizadas por un número creciente, cualitativamente hablando, de ciudadanos de un Getafe maduro, serio y responsable.

Se encuentra en la voluntad de la elaboración de un Plan Estratégico de Cultura, que con la creación de áreas de formación, creación, difusión, documentación o patrimonio histórico-artístico y documental, impulse esa Cultura de la diferencia y la participación que caracteriza nuestras señas de identidad como crisol donde se funden otras culturas, otros modos, otras lenguas y otros ritos.

Nuestro proyecto cultural está definido, porque nuestra voluntad de impulsarlo es clara; nuestro proyecto de futuro está fundamentado, porque conocemos las carencias ancestrales que nuestro pueblo ha sufrido, y nuestra impaginación, capaz de transformar el poder, trabaja con el único objetivo de combinar realidad con ilusión y que el resultado sea esperanzador y portador de futuro. ■



Presupuestos 94: la alternativa Popular

Juan Tomás Esteo

Portavoz del Partido Popular

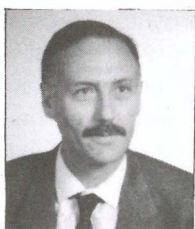

UN año más se han aprobado, con los únicos votos favorables del PSOE, los Presupuestos Municipales o, en otras palabras, el "programa político" que habrá de guiar el día a día de Getafe durante el año que acaba de comenzar. El equipo de gobierno dispone de 11.000 millones de pesetas, que por contra no van a

suponer un aumento de la calidad de vida de los ciudadanos, fundamentalmente porque en Getafe seguimos gastando mucho dinero en partidas superfluas, caprichosas e incoherentes.

El Partido Popular entiende, y así lo ha hecho siempre, que la labor de oposición no ha de limitarse a "no aprobar" lo que el Gobierno Municipal propone, sino a ofrecer, por la confianza que en nosotros habéis depositado buena parte de los getafenses, alternativas serias, reales y efectivas, con el único objetivo de que los ciu-

dadanos, pagando menos, reciban más. La fórmula ni es mágica ni es utópica, consiste simplemente en invertir, en necesidades reales y suprimir las innecesarias, en saber cuáles son las urgentes y cuáles las que pueden esperar, las que acrecientan la injusticia social y las que cobijan al desprotegido, las que activan la vida económica y laboral de Getafe y las que no beneficiarán al empleo, las que benefician sólo a los de SIEMPRE, las que contribuyen a un mayor fomento del pequeño y mediano empresario y comerciante, las que suponen dimensionar la máquina burocrática y las que agilizan, con menos coste, los trámites administrativos...

Ese era nuestro objetivo y nuestras Sesenta y Cuatro enmien-

das a los Presupuestos están en ese camino: reduciendo los impuestos que tú y yo pagamos en un 10 por 100, suprimiendo cargos de confianza innecesarios que suponen un ahorro de casi 80 millones, aplicando nuestra fórmula de autofinanciación de este Boletín Municipal, rebajando partidas anquilosadas como la de reparaciones de vehículos municipales y su combustible, con un ahorro de casi 20 millones, elevando en cuatro millones la inversión en Educación, en un millón y medio las becas de comedor, multiplicando por 10 el apoyo a la reinserción de enfermos por drogas, elevando en casi 25 millones la inversión en los Centros de Acogida de Adolescentes, multiplicando por cinco la cifra destinada a ayudas urgentes a familias necesitadas, doblando la inversión real en Cultura, sumando seis millones de pesetas a incentivar el deporte, invirtiendo un 50 por 100 más en zonas verdes (25 millones más), multiplicando por más de tres la inversión en mobiliario urbano, así como la destinada a desinfección y desinsectación.

Y allí donde no las hay, habilitando partidas, como el entramado de transformadores de alta tensión (50 millones), la compra de una ambulancia municipal tipo "UCI", o haciendo realidad la ilusión de muchos de vosotros, destinando 100 millones de pesetas a la construcción de la primera fase de la piscina cubierta municipal.

Las cuentas salen, es cuestión de voluntad política, de saber que, por desgracia, el Sur sigue siendo "sur" para muchos, de no defraudar a los que un día confiaron en nosotros, de mirar a esta crisis de frente y entre todos.

Nuestra alternativa no se quedó en el debate político. Ahí están. Esperamos que con el diálogo puedan cobrar vida. De sabios es rectificar... ■



Razones para una huelga

Felipe García Labrado

Concejal de Izquierda Unida



ANTE la convocatoria hecha por los sindicatos de una huelga general el próximo 27 de enero, algunos interesados no han dudado en calificarla como "política e inútil", pretendiendo así minar sus motivaciones y el resultado de la misma. Nosotros, en IU, vamos a explicar alto y claro que es democrática —es un derecho constitucional— y es necesaria, porque es la única respuesta posible ante una política económica y unas medidas laborales que lesionan gravísimamente los derechos económicos y sociales de los trabajadores. Por estas razones:

PORQUE LA SITUACION DEL PARO ES YA INSOSTENIBLE

En estos momentos padecemos una política económica incapaz de sacarnos del marasmo de los 3.500.000 parados, con una tasa del 22 por 100, superior al doble de la media europea y en la que según el INEM se registran más de 3.300 parados cada día en sus oficinas.

En nuestra Comunidad hemos pasado de 226.000 parados a principios del 92, a 317.000 en septiembre del 93, incrementándose la tasa de paro en más de cuatro puntos.

En nuestros pueblos, en la Zona Sur de Madrid, y basándonos exclusivamente en los datos del paro registrado en las Oficinas de Empleo, sólo desde septiembre del 92 a septiembre del 93 se incrementó el paro en 16.797 personas, pasando de 55.932 a 72.729 parados.

Aquí en Getafe, y en el mismo período, el paro pasó de 9.057 a 11.729, es decir, casi 3.000 personas en un solo año, un crecimiento del paro del 30 por 100.

Creemos honestamente que frenar una política económica que no pone como eje central de su actividad la creación de empleo es una buena razón.

PORQUE LAS MEDIDAS DE REFORMA LABORAL QUE SE PROPONEN INSTAURAN LA LEY DE LA SELVA EN EL MERCADO DE TRABAJO

Tanto el Decreto-ley 18/93, de 3 de diciembre, como el Proyecto de Ley pendiente, configuran un nuevo marco de relaciones laborales cuyos ejes más importantes pasan por:

- Legalización de las empresas privadas de colocación.
- Modificación del artículo 15 del Estatuto de los Trabajadores, suprimiendo la presunción del carácter indefinido del contrato de trabajo.
- Implantación del contrato de aprendizaje (bien llamado "Contrato basura") para jóvenes de dieciséis a veinticinco años. El salario será del 70 por 100 del Salario Mínimo durante el primer año, 80 por 100 el segundo y 90 por 100 el tercero, y sin derecho a desempleo.
- Reforma del artículo 16.4 del Estatuto, permitiendo al empresario la movilidad absoluta de sus trabajadores.
- Mayores facilidades para el despido objetivo y el despido nulo, eliminando por este último las sanciones económicas al empresario que tras sentencia no reincorpora al trabajador.
- Y un largo etcétera, que no podemos seguir desarrollando.

Todo esto para flexibilizar un mercado de trabajo que ya es uno de los más flexibles del mundo occidental, pues conviene no olvidar el menú completo de contratos precarios de que dispone el empresario —son el 95 por 100 de los que hoy visa el INEM—, que han permitido que el empleo temporal afecte ya al 34 por 100 de toda la población asalariada. Disponen además de un arma tan potente como los Expedientes de Regulación de Empleo para flexibilizar sus plantillas y que tan generosamente aprueba la autoridad administrativa.

La vehemencia con la que se defiende la flexibilidad radica en que permite destrozar la resistencia de los trabajadores y degradar las condiciones laborales. Lo lógico sería la inversa: disminuir la flexibilidad actual, ya que resulta contraproducente para el buen funcionamiento de la economía. No se puede configurar un tejido productivo sólido con empleo precario sin experiencia ni profesionalidad.

Impedir una precarización laboral y una desregulación tan salvaje como la que se nos pretende imponer creemos que son razones fundamentales y suficientes para que **TODOS PAREMOS EL 27 DE ENERO.** ■

CORREO

PRIMER PREMIO VII CERTAMEN DE POESIA CASA DE ANDALUCIA

Por su interés publicamos el poema que consiguió el primer premio del VII Certamen de Poesía convocado por la Casa de Andalucía. Pertenece a un vecino de Getafe, Juan López Montesinos, que lo presentó bajo el seudónimo de Matilde Urrutia. Enhorabuena.

ELEGIA

Sonabas con el barro, padre...
como alfarero que eras
de trigos, aceitunas y granadas
y sudores de arado y de besana.

Cuán largo camino has recorrido, padre.
Empezaba a temblar el Palacio de Invierno,
mientras el camarada Vladimir se paseaba en Petrogrado,
cuando nacías entre olivares, alcaparras y terrones.

Y ahora te has ido para siempre al barro que amasabas,
llevándote los surcos bajo los pies
y las manos vacías de pertrechos inútiles,
dejándome honradez en las entrañas.

Un quejido profundo reseca mi resuello
cuando contemplo tu cuerpo maniatado
como divisa inerte sobre el gélido mármol:
tan sólo tienes besos en las mejillas.

Suenan trompetas en manadas
y tristes guitarreos en torno de tu cuerpo
lleno de costurones, de los que hablaba El Espartero.
La muerte sin piedad en cada esquina.

Paloma derretida
por iracunda legión de águilas negras,
duermes muerto en mis brazos calcinados,
con el viento en la cara, y el sol en las pupilas.

Lamentos de luna clara
envuelta en raso negro
en la noche de mayo
por tu sombra, acuchillada entre cristales.

Cuánto charol en tu memoria...
y en la mía, entre aceituna y sangre
y cuánta agua
ahogándonos en lágrimas.

Haces de leña arrancados al alba
¡cuánto sol en tus ojos!
¡cuántas espigas en tus manos!
¡cuántas oraciones y juramentos en tu boca!

Te has marchado en silencio
de este ruedo del mundo
apenas rodado el sexto toro de tu vida
sin hotel ni alamares. En primavera, en plena temporada.

Apenas ha llegado el otoño, padre,
y han enterrado por doquier las hoces y martillos,
setenta y cuatro años después de Vladimir
y el Palacio de Invierno en la emancipación.

Estamos inmersos en un mundo de orín y rascacielos,
de miseria y pensiones no contributivas,
de guetos con estrellas al hombro
e insolidaridad pegada a la epidermis.

Padre, espero que cuando acabes tu viaje,
llegado al otro lado de esta orilla,
un solo pensamiento contenga tu mensaje:
si nos merece o no poner la otra mejilla.

Si hay Epulones y Lázaros en la otra ribera,
como banqueros y mendigos en la mía,
si es nuestra fe verdad y no quimera,
y es remanso de paz esa otra bahía.

Si te ha esperado Jesús brazos abiertos,
o has encontrado el silencio por respuesta
después de tanto navegar en estos puertos,
dime, padre: si la puerta celestial estaba abierta... ■

MATILDE URRUTIA

El próximo día 26 de enero

El alcalde y la presidenta de Renfe firmarán un convenio de colaboración



Apeadero de Renfe en el Sector Tres.

EL próximo 26 de enero, el alcalde de Getafe, Pedro Castro, y la presidenta de Renfe, Mercé Sala, firmarán un convenio de colaboración que propiciará la puesta en marcha de la estación de ferrocarril en el Sector Tres.

El borrador de este convenio fue aprobado por el Pleno del Ayuntamiento el pasado mes de noviembre. Esta aprobación es un trámite necesario antes de la firma. La puesta en funcionamiento de estas nuevas instalaciones supondrá una notable mejoría en la movilidad y transporte de los vecinos del Sector Tres y San Isidro.

Por medio de este convenio Renfe se compromete a elaborar el proyecto de acceso del tráfico rodado, así como el proyecto de construcción del aparcamiento con capacidad para 1.000 vehículos. Asimismo se compromete a habilitar las instalaciones ya construidas y a cerrar la vía hacia los dos márgenes de la estación y hasta el acceso a distinto nivel, frente al Cementerio Municipal. También se encargará de contratar y ejecutar estas obras. Esta zona de aparcamiento contempla

también la construcción de una zona de aparcamiento para bicicletas.

El Ayuntamiento, por su parte, construirá un acceso a la estación. Este acceso tiene

su origen en el nudo elevado de conexión de la carretera N-401 con el Sector Tres, para enlazar nuevamente con ésta a la altura de la pasarela peatonal ya existente. ■

El Polígono del Rosón se está rehabilitando

LAS obras de rehabilitación del Polígono del Rosón comenzaron el último mes del Año. Esta rehabilitación se incluye dentro del Programa de Rehabilitación Integral de Areas Industriales, llevado a cabo por la Consejería de Economía de la comunidad de Madrid y el Ayuntamiento de Getafe. El presupuesto de estas obras asciende a 600 millones de pesetas. De este presupuesto la Consejería de Economía aporta el 30 por 100 y entre el Ayuntamiento y los empresarios del polígono acometen el 70 por 100 restante.

El Polígono del Rosón es una superficie de 84 hectáreas vinculada a la modificación puntual del PGOU del municipio de Getafe. El Instituto Madrileño de Desarrollo y los Servicios Técnicos Municipales son los gestores técnicos que se están encargando de la ejecución y seguimiento de las actuaciones.

El Programa de Rehabilitación Integral de Areas Industriales se incluye dentro del ámbito del Pacto por la Industria y el Empleo de la Comunidad de Madrid. El Programa tiene como objetivos la ejecución de programas que repercutan en un mayor y más equilibrado desarrollo de la Comunidad de Madrid en áreas de actividades relacionadas con el tejido industrial y económico. ■

Se ampliará el campo de fútbol de Las Margaritas



Campo de fútbol de Las Margaritas.

EL Pleno del Ayuntamiento celebrado el pasado 30 de diciembre acordó, por unanimidad, ampliar el campo de fútbol de Las Margaritas. La moción presentada por el concejal delegado de Urbanismo recoge que el precio de este proyecto es de cerca de 44 millones de pesetas, con un plazo de ejecución de cuatro meses. Este proyecto supone la primera fase de la ampliación de esta zona deportiva.

Este proyecto consiste en la restauración del graderío Norte (el que está situado frente a la avenida de las Ciuda-

des) y en la construcción de un campo de fútbol de entrenamiento y varias pistas polideportivas para uso del Club Getafe Deportivo y sus clubes filiales.

En este nuevo campo deportivo jugarán sus encuentros y entrenarán. Esta circunstancia es importante, por cuanto todos los equipos de esta sociedad deportiva tendrán una única sede de juego y entrenamiento, dejando libres las instalaciones deportivas que vienen utilizando, que podrán ser aprovechadas por un número mayor de usuarios. ■

Se reparará el Centro Cívico de La Alhóndiga por la vía de urgencia

EL Pleno del Ayuntamiento celebrado el 30 de diciembre aprobó una moción del concejal de Urbanismo en la que solicita la reparación urgente de los desperfectos ocasionados por el incendio acaecido en el mismo. La moción se basa en el artículo 91 de la Ley de Contratos del Estado. Este artículo contempla la excepcionalidad del sistema de contratación para acometer "obras de emergencia a causa de acontecimientos catastróficos o situaciones que supongan grave peligro o necesidades que afecten directamente a la seguridad pública". Esta circunstancia faculta el encargo directo del proyecto de reparación y dirección facultativa de los técnicos que elaboraron y dirigieron las obras de construcción del Centro. Asimismo propicia el encargo de ejecución de estas obras de reparación a la empresa adjudicataria en su día de las obras de construcción del Centro Cívico.

La valoración de las obras de reparación asciende a más de 65 millones de pesetas, coste del que se harán cargo las compañías aseguradoras del edificio. ■

Se aprobaron los pliegos de condiciones para adquirir parcelas en el nuevo Polígono de "Los Olivos"

EL Pleno del Ayuntamiento aprobó los pliegos de condiciones técnicas para adquirir parcelas en el nuevo Polígono Industrial "Los Olivos". Esta aprobación se realizó mediante los votos favorables del Grupo Socialista y del Grupo de Izquierda Unida y la abstención del Partido Popular.

La moción presentada por el concejal de Desarrollo Económico y Medio Ambiente, Francisco Hita, solicitaba la aprobación de los citados pliegos para llevar a cabo, mediante concurso, la enajenación de las parcelas de la primera fase del Polígono Industrial "Los Olivos".

Con anterioridad se aprobó el proyecto de urbanización del citado polígono. Para este proyecto se llegó a un acuerdo con los propietarios, por el que éstos ceden al Ayuntamiento el 81 por 100 del terreno y conservan el 19 por 100. ■

Se aprobaron los estatutos del Consorcio que desarrollará 3.000 viviendas en Los Espartaes

EL último Pleno del año, celebrado el pasado 30 de diciembre, aprobó por unanimidad los estatutos del Consorcio Institucional del Sur Metropolitano de Madrid. Este Consorcio, formado por el Ayuntamiento de Getafe y la Comunidad de Madrid, propiciará la construcción de 3.000 nuevas viviendas en Los Espartaes.

El texto de los estatutos se recoge en cuatro títulos, que a su vez se desglosan en 15 artículos. En este acuerdo se designa al concejal delegado de Urbanismo, Jesús Neira, representante de la Corporación en el Consejo de Administración del Consorcio Institucional del Sur Metropolitano.

Otro punto del acuerdo del Pleno recoge el compromiso de elevar al Consejo de Administración la propuesta de formar parte del mismo tres vocales, uno por cada grupo político de la Corporación. ■

El Ayuntamiento de Getafe habilita un local para recoger material de ayuda humanitaria a Bosnia



En el Centro Cívico de El Bercial se ha habilitado un local para centralizar la ayuda humanitaria a Bosnia.

EL Ayuntamiento de Getafe, en colaboración con el Movimiento para la Paz, el Desarme y la Libertad (MPDL), ha organizado el envío de material a la antigua Yugoslavia, dentro de un programa de ayuda humanitaria que se está desarrollando.

Este material se recogerá en el Centro Cívico de El Bercial a partir del día 12 de enero y se podrá entregar hasta el día 12 de marzo.

Esta iniciativa responde a una necesidad urgente de este material. Concretamente, se recogerá: material escolar, material higiénico: jabón, champú, cepillos de dientes, peines...; ropa interior de abrigo y productos de botiquín básicos.

El próximo 31 de enero se realizará el primer envío y el 31 de marzo el segundo. Este programa de ayuda humanitaria ha propiciado el establecimiento

temporal en España de 250 niños, primero, y 1.500 familias, después, y la creación de tres campos de desplazados en Croacia, Serbia y Bosnia, en el que se desarrolla un proyecto completo de rehabilitación personal de los desplazados.

El local situado en el Centro Cívico de El Bercial (avenida de Buenos Aires, s/n.) será atendido por dos objetores de conciencia. ■

Cursos de español en el Centro Cívico de San Isidro

LA Delegación de Servicios Sociales del Ayuntamiento de Getafe y un grupo de inmigrantes preocupados por la integración de éstos en la sociedad española han programado un curso de LENGUA ESPAÑOLA en el Centro Cívico de San Isidro.

El citado curso consta de tres niveles: inicial, medio y superior. Comenzarán a impartirse las clases el próximo mes de febrero.

Carlos Alberto Cárdenas, colombiano residente en Getafe y portavoz del grupo, afirma que la organización de este curso es "una oportunidad para que los vecinos de Getafe se reúnan solidariamente en torno a los inmigrantes y compartan con ellos los valores sociales y culturales que cada cual pueda aportar. El objetivo es ayudar a que la integración sea cada vez mayor, para que los inmigrantes tengan el entramado social necesario para poder convivir juntos".

La organización de este curso es el primero de los actos programados, ya que se está trabajando en otros proyectos, como la organización de un festival de diferentes nacionalidades y regiones españolas. Este festival sería una oportunidad para que cada uno muestre su folklore, gastronomía, etcétera. ■



Antonio Alonso, concejal de Hacienda.

**El concejal de Hacienda, Antonio Alonso,
nos explica los aspectos más importantes del presupuesto**

El presupuesto municipal para 1994 supera los 11.000 millones de pesetas

El pasado 30 de diciembre el Pleno aprobó el presupuesto municipal para 1994. El presupuesto aprobado es de 11.133.729.066 pesetas. Destaca el porcentaje destinado a nuevas inversiones en la localidad, concretamente la inversión en el desarrollo de un nuevo polígono industrial, el de "Los Olivos", con una inversión que supera los 3.000 millones de pesetas. Por su parte, la presión fiscal sube como media en 2,5 puntos. Antonio Alonso, primer teniente de alcalde y concejal de Hacienda, califica el presupuesto de "selectivo y progresista, ya que sigue poniendo el acento en el gasto social, de apoyo a los más desfavorecidos y en la inversión en el empleo, con la apuesta del Polígono de 'Los Olivos'".

ANTONIO Alonso, en su comparencia ante los medios informativos para explicar el presupuesto municipal para 1994, no dudó en afirmar que el Ayuntamiento de Getafe goza de buena salud financiera. “Esta buena salud hace que, en medio de una crisis económica como la que estamos viviendo, el Ayuntamiento pueda afrontar retos como la puesta en marcha de un nuevo Polígono Industrial, el de ‘Los Olivos’. Esta iniciativa, enteramente municipal, significa que el 43 por 100 del presupuesto lo dedicamos a realizar inversiones que puedan crear empleo. Este porcentaje es muy difícil de que se iguale. Esto lo digo desde el legítimo orgullo de un gobierno progresista que apuesta por crear las condiciones necesarias para la creación de empleo. La inversión en el desarrollo de este polígono propiciará sin duda alguna el establecimiento de nuevas empresas y, por consiguiente, la creación de cientos de puestos de trabajo”.

ANTONIO ALONSO:
“Un 43 por 100 del presupuesto lo destinaremos a realizar inversiones que puedan crear empleo”.

El desarrollo del Polígono de “Los Olivos” es un caso especial, ya que es una iniciativa estrictamente municipal. Getafe es el único Ayuntamiento de la Comunidad de Madrid que ha promovido al 100 por 100 el desarrollo de un polígono industrial. En palabras de Antonio Alonso, el nuevo polígono cuenta “con más demanda de suelo disponible que oferta. El proyecto es viable ya que todos los informes bancarios de los que disponemos para la concesión de créditos son favorables, lo que demuestra, tal y como son los Bancos, que el proyecto

es viable y que nuestra situación financiera se puede calificar de envidiable”.

GASTO SOCIAL

El concejal de Hacienda aseguró que el segundo pilar del nuevo presupuesto municipal es la potenciación del gasto social. “Potenciar los gastos sociales es el segundo reto del presupuesto. A pesar de la crisis se incrementa en un 5 por 100. Este dato supone un gran esfuerzo si lo traducimos a pesetas y debe servir de ejemplo para otros Ayuntamientos, que superan las dificultades económicas recortando las prestaciones económicas a los más desfavorecidos. El Ayuntamiento de Getafe renueva así su alto grado de compromiso social”.

Respecto a la presión fiscal, Antonio Alonso señaló que ha subido en torno a 2,5 puntos. “Puede decirse que el Ayuntamiento de Getafe tiene poca voracidad fiscal, determinados impuestos han quedado congelados, como el IAE y el canon del agua, en el recibo del Canal de Isabel II. Con ello seguiremos trabajando por un marco financiero justo”. ■

ANTONIO ALONSO:

“A pesar de la crisis, el gasto social se incrementa en un 5 por 100.

El dato debe servir de ejemplo para otros Ayuntamientos, que superan las dificultades económicas recortando las prestaciones a los más desfavorecidos”.

PRINCIPALES INVERSIONES

• DESARROLLO DEL POLIGONO INDUSTRIAL DE “LOS OLIVOS”	1.013.000.000 ptas.
• SANEAMIENTO (colectores).....	225.000.000 ptas.
• INSTALACIONES DEPORTIVAS	47.000.000 ptas.
• INFRAESTRUCTURAS URBANAS:	
— Remodelación Pza. Margaritas.	
— Peatonalización C/ Madrid y casco antiguo.	
— Interbloque Sánchez Morate-Gerona.	
— Zonas verdes y acerado.....	200.000.000 ptas.

El Ayuntamiento de Getafe exigió su promulgación el pasado mes de octubre

El Gobierno Regional aprobó el Decreto de creación del Parque del Manzanares y Jarama



El Consejo de Gobierno de la Comunidad de Madrid aprobó el Decreto por el que se establece una serie de medidas preventivas para proteger el espacio del futuro Parque Regional del Suroeste, en torno a los ejes de los cursos bajos de los ríos Manzanares y Jarama. Este Decreto establece medidas de protección preventiva de este espacio como paso previo a la aprobación de la Ley de Creación del Parque Regional, que en estos momentos tramita la Asamblea de Madrid. Esta promulgación es la primera respuesta a la demanda de los municipios de la zona.

EL futuro Parque Regional del Suroeste Metropolitano tendrá una superficie aproximada de 30.000 hectáreas, lo que supone un territorio equivalente a dos veces la Casa de Campo. El nuevo Parque se situará en la confluencia de estos dos ríos e incluye un amplio y contrastado territorio, en el que se pueden diferenciar desde enclaves de alto valor ecológico hasta zonas sometidas a diversas y graves agresiones, como consecuencia de la excesiva práctica de actividades industriales y una inadecuada explotación de recursos.

Esta protección preventiva aprobada

implica la elaboración de un Plan de Ordenación de los recursos naturales de la zona, durante la cual no podrá otorgarse ninguna autorización, licencia o concesión que habilite para la realización de actos de transformación de la realidad física o biológica de la zona protegida, sin un informe favorable de la Administración.

UNA DEMANDA ATENDIDA

Este Decreto responde a una iniciativa de los municipios de la zona, que exigieron al Gobierno Regional la apro-

bación inmediata de la Ley de Creación del Parque Regional. Los alcaldes de estos municipios: Getafe, San Fernando de Henares, Velilla de San Antonio, Rivas Vaciamadrid, Arganda del Rey, Pinto, San Martín de la Vega, Valdemoro, Ciempozuelos y Aranjuez celebraron una primera reunión el pasado 8 de octubre, y acordaron iniciar una serie de sesiones de trabajo para lograr este objetivo.

Vecinos, grupos ecologistas y responsables municipales han trabajado desde entonces para que este anteproyecto de ley, que está para su aprobación en la Asamblea de la Comunidad de Madrid, sea aprobado.

DEGRADACION

La degradación de esta zona está causada por los vertidos incontrolados y las aguas residuales, que están propiciando el empobrecimiento de los suelos y la pérdida de recursos hídricos por evaporación. Además, la presencia de la de-

El futuro
Parque Regional
tendrá una superficie
equivalente
a dos veces
la Casa de Campo
de Madrid.

puradora del arroyo Butarque en las inmediaciones multiplica las plagas de mosquitos en todo el entorno. Esta situación favorece una imagen de contrastes, ya que la zona primitiva, de alto valor ecológico, coexiste con la degradación producida por los vertidos incontrolados. ■

El Pleno solicita al Ayuntamiento de Madrid que trate los focos de mosquitos en la confluencia de los dos municipios

EL Pleno del Ayuntamiento de Getafe aprobó por unanimidad una moción de la Concejala de Salud, María Luz Gimeno, en la que solicita al Ayuntamiento de Madrid que emprenda, a la mayor brevedad posible, las actuaciones encaminadas al tratamiento de los focos de mosquitos e insectos que alteran el medio ambiente y son portadores de infecciones y grave riesgo para la salubridad de la zona de la confluencia de los municipios de Madrid y Getafe junto al barrio de Perales del Río.

EL Pleno del Ayuntamiento de Getafe aprobó el pasado año encargar a una empresa especializada de tratamientos fitopatológicos un estudio sobre la situación de salubridad de esta zona. El informe realizado por esta empresa, Safitra, pone de manifiesto la existencia de mosquitos causantes de la Leishmaniasis y de diversas enfermedades animales, como la peste africana y la lengua azul de los ovinos.

La moción argumenta que “mientras los mencionados focos de infección han sido objeto de estudio y tratamiento desde el año 1992 en nuestro término municipal, no se ha hecho lo mismo en el término municipal de Madrid. Encontramos que en aguas arriba del Manzanares, en su orilla izquierda, existen numerosos remansos y charcas de agua muy contaminados, sobre todo, existentes aguas abajo de la

depuradora de Butarque, en donde proliferan las larvas de mosquitos”.

LAGUNA DE AGUAS RESIDUALES

Continúa la citada moción afirmando que en el mismo límite de términos, pero ubicada en el municipio de Madrid, existe una laguna de aguas residuales que no sólo son criadero importante de mosquitos y otros dípteros, sino que son un riesgo sanitario cierto y fuente de malos olores en el barrio de Perales, situado en la otra margen del río. “Colindante con estos terrenos, en Villaverde Bajo existe una extensa superficie de pastizal que está casi continuamente inundada y que es fuente inagotable de mosquitos, sobre todo *Aedes* y *Culiseta*, produciendo continuas invasiones en el barrio de Perales. Igualmente, la depuradora de Butarque y Sur crea problemas continuos por la proliferación de la *Musca domestica* y la *Eristalis*”.

El problema se agrava más por la existencia en el barrio de Vallecas de una instalación en la que se vierten los desechos sólidos de la Depuradora Sur, filtrados en los colectores antes de pasar a los digestores y bolsas de depuración.

El estudio suministrado por la empresa especializada, a la vez que realiza una panorámica de la situación actual, establece los tratamientos a seguir para solucionar el problema. El Ayuntamiento de Getafe lleva desde 1992 aplicando los tratamientos adecuados. Este acuerdo de Pleno solicita “al Ayuntamiento de Madrid que emprenda las acciones encaminadas al tratamiento de estos focos de alteración del medio ambiente y portadores de infecciones y grave riesgo para la salubridad de la zona y los vecinos que la habitan”. ■



Los vertidos son en muchas ocasiones los causantes de focos de insalubridad.

Ana Isabel Trigo, ganadora del V Certamen de Poesía "José Hierro"



Ana Isabel Trigo con el poeta José Hierro, el alcalde de Getafe y otros jóvenes premiados.

ANA Isabel Trigo Cáceres, estudiante de Trabajo Social y residente en Getafe es la ganadora del V Certamen de Poesía "José Hierro", convocado por el Instituto de Enseñanza Media "José Hierro". A la entrega de premios asistió el poeta, que leyó e hizo entrega al Instituto de un poema titulado "Villancico en Central Park", que según sus propias declara-

ciones fue compuesto en el famoso parque neoyorquino.

Este Certamen de Poesía, convocado por el Instituto de Enseñanza Media "José Hierro", estaba dirigido a todos los jóvenes de la Zona Sur. Ana Isabel Trigo ha obtenido con el premio una dotación económica de 30.000 pesetas. El premio fue entregado por el poeta José Hierro. ■

Actividades de la Casa de Andalucía

ENERO

• Viernes 21

TERTULIA FLAMENCA

• Sábado 22

DEBATE ENTRE PADRES E HIJOS (organizado por la Sección de Juventud).
Tema: "Diversión de la juventud".

• Domingo 23

20.00 horas: Muestra de Teatro Local organizada por la Delegación de Cultura del Ayuntamiento de Getafe. Representación de "Pareja Abierta", de Darío Fo, a cargo del grupo teatral "Al Alba". Dirección: Katy Díez.

• Viernes 28 y sábado 29

Matanza del cochino y preparación de distintos guisos.

Programación de teatro

ENERO

Sábado 22

Teatro Infantil de Calle.
LA CALLE DEL SOMBRERO DE COPA.

Domingo 23

Teatro Infantil.
LA CABEZA DEL DRAGON, de Valle Inclán.
Grupo Elfo de Madrid.
Centro Cívico de Juan de la Cierva, a las 12 horas.
Entradas: 400 pesetas.

Muestra de Teatro Local.
PAREJA ABIERTA, de Darío Fo.
Grupo Al Alba.
Casa de Andalucía, a las 20 horas.

Domingo 30

Teatro Infantil. Muestra de Teatro Local.
VIAJE DE PEDRO EL AFORTUNADO, de August Strindberg.
Talleres de Formación Teatral de la Delegación de Cultura.
Centro Cívico de Juan de la Cierva, a las 12 horas.

FEBRERO

Sábado 5 y domingo 6

EL SUEÑO DE UNA NOCHE DE VERANO, de W. Shakespeare.
Compañía La Factoría, de Madrid.
Centro Municipal de Cultura, a las 20 horas.
Entradas: 1.000 pesetas.

Sábado 19

TERRORES Y MISERIAS DEL III REICH, de Bertolt Brecht.
Compañía Taller Teatro.
Centro Municipal de Cultura, a las 20 horas.
Entradas: 600 pesetas.

Ciclo de cine en versión original



Ilustración cedida por el diario *El Mundo*.

EL Ayuntamiento de Getafe, en colaboración con la Comunidad de Madrid y el Cine Avenida, de nuestro municipio, han organizado un ciclo de cine en versión original con subtítulos en castella-

no. La proyección se realizará en los Cines Avenida, situados en la calle Arbolada, en tres pases, a las 18.00 horas, a las 20.15 horas y a las 22.30 horas. El precio es de 500 pesetas. ■

Programa

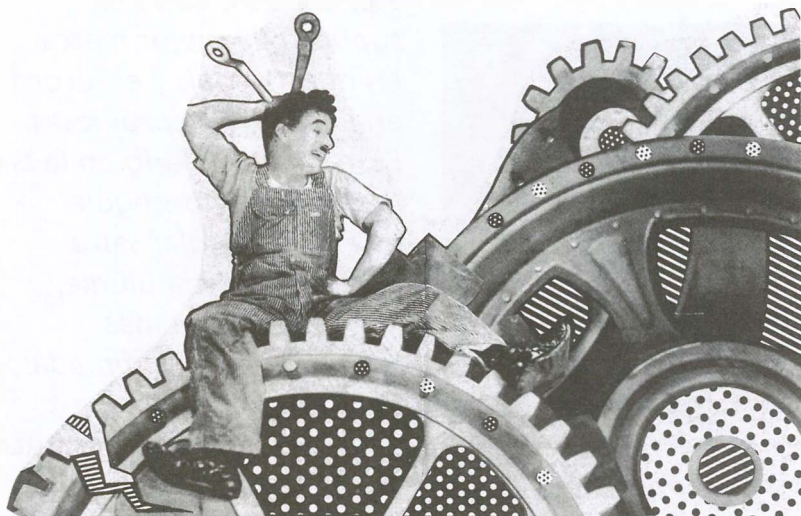
- EL TIMO**, de Federico Fellini.
Jueves, 20 de enero.
- TIEMPOS MODERNOS**, de Charles Chaplin.
Martes, 25 de enero
- URGA, EL TERRITORIO DEL AMOR**, de Nikita Mikhalkov.
Jueves, 3 de febrero.
- AMERICAN ME**, de E. James Olmos.
Jueves, 10 de febrero.
- LEOLO**, de J.C. Lauzon.
Jueves, 17 de febrero.
- COMMITMENTS**, de Alan Parker.
Jueves, 24 de febrero
- THELMA Y LOUISE**, de Ridley Scott.
Jueves, 3 de marzo
- SUBLET**, de Chus Gutiérrez.
Jueves, 10 de marzo.
- DELICATESSEN**, de J.P. Jeunet.
Jueves, 17 de marzo.
- LAS MEJORES INTENCIONES**, de Bille August.
Jueves, 24 de marzo
- NOCHES EN LA TIERRA**, de Jim Jarmusch.
Jueves, 31 de marzo.

Servicios ciudadanos

Ayuntamiento de Getafe
Ramón y Cajal, 22
Tel.: 695.03.04

SEGURIDAD CIUDADANA

Policía Municipal
Avda. Arcas del Agua s/n.
Tel.: 681.33.62

Protección Civil
Avda. Arcas del Auga s/n.
Tel.: 682.19.12

Bomberos
Avda. Ciudades s/n.
Tel.: 681.29.45 Urg.: 696.07.08

Comisaría
C/ Churruca s/n.
Tel.: 695.76.39

SANIDAD

Centro Municipal de Salud
C/ Perales, 6
Tel.: 685.51.76

Centro Salud Mental
C/ Alvaro Bazán, 12
Tel.: 682.30.12

CENTROS DE SALUD

C.S. Los Angeles
Avda. Angeles, 57
Tel.: 624.64.58

C.S. Bercial
C/ Delfín, 6
Tel.: 682.05.91

C.S. Margaritas
C/ Madrid, 129
Tel.: 695.12.67

C.S. Juan de la Cierva
C/ Juan de la Cierva s/n.
Tel.: 682.30.63

C.S. Sánchez Morate
C/ Sánchez Morate, s/n.
Tel.: 683.25.26

C.S. El Greco
Avda. Reyes Católicos s/n.
Tel.: 681.75.12/95

C.S. Sector III
Avda. Juan Carlos I s/n.
Tel.: 682.58.96

Hospital Universitario de Getafe
Ctra. Leganés
Tel.: 683.93.60

AMBULANCIAS

Cruz Roja
C/ Leganés
Tel.: 695.60.47

Puesto de Socorro
Tel.: 683.66.41

TELEFONOS DE INTERES

Teléfono verde
Tel.: 683.23.23

Teléfono Enseres Usados
Tel.: 682.29.38

OMIC
Tel.: 695.56.29

Centro de la Mujer
C/ San Eugenio, 8
Tel.: 683.70.70

Arcos Gil bate el récord de España promesa de pértiga



Foto final de la última Gala del Deporte, en la que resultó galardonado Arcos Gil.

Este atleta, pertiguista para más señas, de Getafe, ha empezado la temporada con buen pie. Alcanzaba los 5,62 metros, que han supuesto la mejor marca en nuestro país y el récord en la categoría promesas. El recién premiado en la Gala del Deporte conseguía este espectacular salto en la Residencia Blume, lo que le acerca más a las próximas Olimpiadas, debido a que entra a formar parte del plan ADO. Con este salto se ha garantizado su presencia en el Campeonato de Europa Indoor de París, a celebrarse en marzo, y para el Campeonato Europeo al Aire Libre de Finlandia. ■

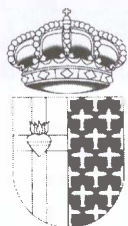

AYUNTAMIENTO DE GETAFE
Concejalía de Juventud y Deportes

ACTIVIDADES DE LA CASA DE LA JUVENTUD

Curso de Fotografía

Lunes-miércoles: de 20.00 a 22.00 horas

Martes-jueves: de 17.00 a 19.00 horas

Sábados: de 11.00 a 13.00 horas

INSCRIPCIONES: A partir del 20 de enero.
5.000 pesetas.
16 a 29 años.
Casa de la Juventud.
C/ Guadalajara, s/n.

Curso de Vídeo

Martes-jueves: de 19.00 a 21.00 horas

CARACTERISTICAS: Material fungible y monitor incluido.

3 meses de duración.

II Cross "Villa de Getafe"

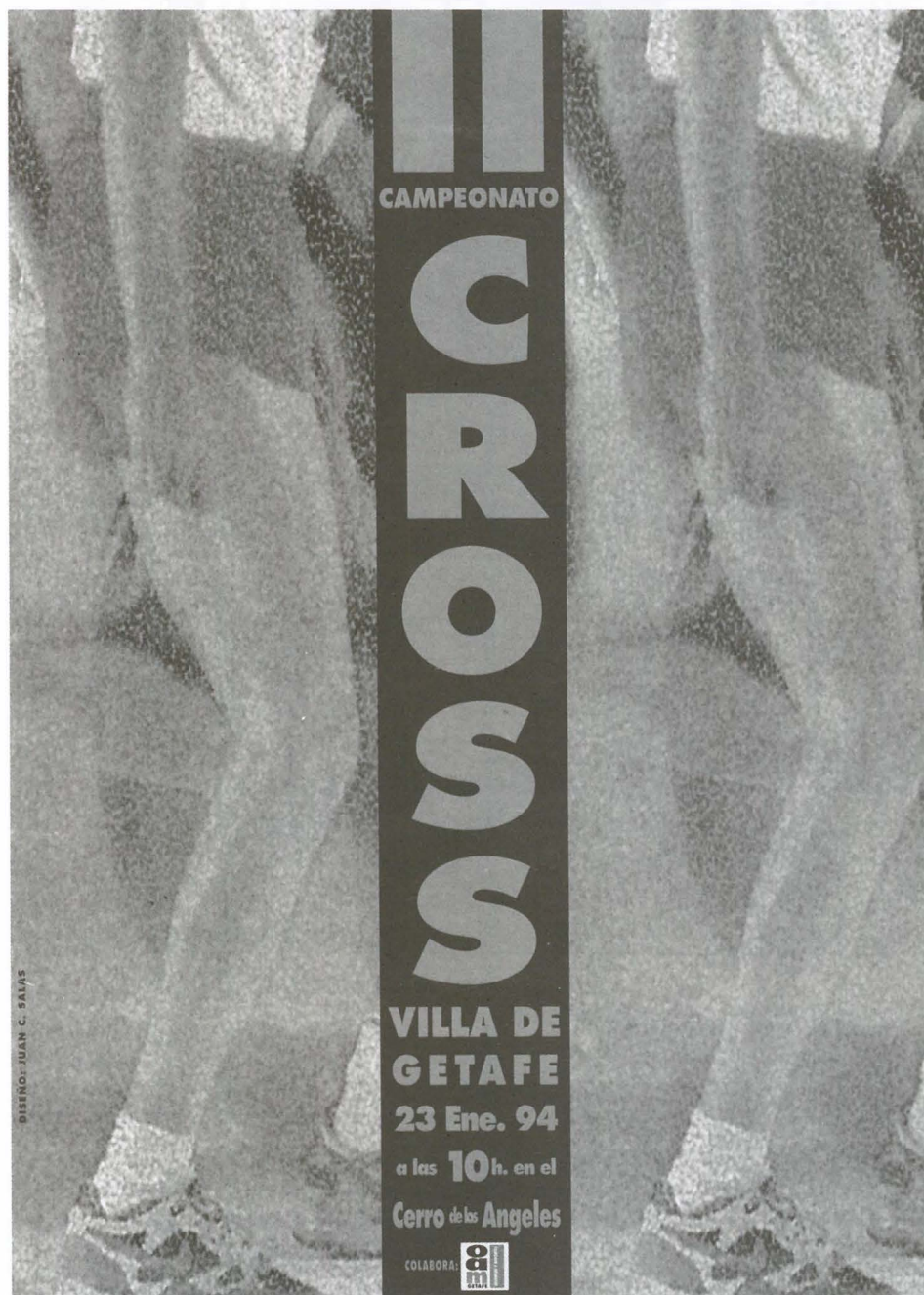

La Comisión de Clubes de Atletismo de Getafe, integrada por el C. A. Los Angeles, C. A. Satafi y el Club Atlético Getafe, organiza el II Cross "Villa de Getafe" el próximo domingo 23 de enero, a las 10.00 horas de la mañana, en el circuito del Cerro de los Angeles.

Este Cross es puntuable para la Copa de Madrid de Cross. En él toman parte todas las categorías, desde alevín hasta promesas sénior, dependiendo según las edades la distancia a recorrer. Los alevines correrán una distancia de 1.800 metros, en tanto que el mayor recorrido lo realizarán los senior, quienes correrán la distancia de 9.500 metros.

En la anterior edición participaron alrededor de 1.750 atletas pertenecientes a 30 clubes de las Comunidades de Madrid, Castilla-La Mancha, Castilla-León y Extremadura. Además, fue sede del Campeonato de Madrid de Clubes de Categorías Menores y de la fase final del Campeonato Local de Cross.

El mayor logro de la pasada edición fue unificar en uno los tres Cross que se venían celebrando hasta la fecha. De esta manera se lograba que los tres clubes de la localidad aunasen esfuerzos para que la prueba alcanzara una gran calidad, tanto deportiva como organizativa.

En la presente edición se pretende dar continuidad a este trabajo, para reforzar el ánimo de los clubes de atletismo, de cara a consolidar en Getafe una de las pruebas de Cross más importantes de la Comunidad y seguir trabajando unidos en bien del atletismo del municipio. ■

San Silvestre getafense

NUEVAMENTE repitió éxito en la prueba Alberto Juzgado. Sobre un circuito de siete kilómetros y bajo una temperatura gélida, alrededor de 600 corredores volvieron a poner de manifiesto lo clásico de esta prueba.

La Peña PCeros, organizadora del evento, ha conseguido atraer a tan singular prueba atlética a un ramillete de

clubes y atletas de lo más destacado. Las calles de Getafe se llenaron, en algunas partes del recorrido, el pasado 31 de diciembre para aplaudir a animar a estos hombres y mujeres, algunos de edad avanzada, que demuestran año tras año su preparación y encumbran la prueba en lo más alto del calendario.

La categoría femenina fue para la

atleta Begoña Herráez, seguida por María Jesús Martínez y María Luisa Madera. La primera mujer de Getafe fue Esther de Pablos, que llegaba en décima posición. Pequeños fallos, como el embudo en la llegada y una megafonía un tanto despistada, no ensombrecen para nada la labor de unos organizadores competentes. ■



MEDIANTE "LA GUERRA" UNOS PUEBLOS PRETENDÍAN IMPONER SUS CONVICCIONES A OTROS, PERO AL FINAL, EL USO DE LA VIOLENCIA ERA UNA CARRERA SIN FRENO Y TODOS SALÍAN PERJUDICADOS.

¡Y TANTO! LA ÚLTIMA GUERRA SE PRODUJO EN EL AÑO 2052 Y ESTUVO A PUNTO DE DESTRUIR EL PLANETA.

AFORTUNADAMENTE, AQUELLAS PERSONAS COMPRENDIERON A TIEMPO SU ERROR Y RESOLVIERON SUS DIFERENCIAS PACÍFICAMENTE QUEDANDO LA GUERRA ABOLIDA PARA SIEMPRE.



Farmacias

A: Abierto día y noche (cierra de 1.45 a 5).

C: Abierto hasta las 10 de la noche (cierra de 1.45 a 5).

B: Abierto hasta las 10 de la noche.

D: Servicio nocturno desde las 10 de la noche a 9.30 del día siguiente.

DIA 16: A.- Madrid, 85
B.- Avda. de Aragón, 16

DIA 17: A.- Pintor Rosales, 2
B.- Alicante, 4

DIA 18: C.- Maestro Bretón, 19
B.- León, 6
D.- Madrid, 40

DIA 19: A.- Avda. de España, 48
D.- Madrid, 48

DIA 20: C.- Colibrí, bloque 42
B.- Avda. de España, 18
D.- Madrid, 40

DIA 21: A.- Avda. de Valdemoro, 12
B.- Madrid, 111

D.- Madrid, 48

DIA 22: C.- Toledo, 34

B.- Galicia, 7

D.- Madrid, 40

DIA 23: A.- Hospital de San José, 10
B.- Castellón de la Plana, 10

DIA 24: C.- Tarragona, 20

B.- Salvador, 6

D.- Madrid, 48

DIA 25: C.- San Vicente, 13

B.- Avda. de las Ciudades, 54

D.- Madrid, 48

DIA 26: A.- Rojas, 36-38

B.- Barraquer, 9

DIA 27: A.- Brunete, 2

B.- Avda. de las Ciudades, 10

DIA 28: C.- Titulcia, 15

B.- Arboleda, 21

D.- Madrid, 48

DIA 29: C.- Alonso de Mendoza, esquina a Paloma

B.- Azahar, 1

D.- Madrid, 40

DIA 30: C.- General Pingarrón, 9

B.- Granada, 3

D.- Madrid, 48

DIA 31: A.- Madrid, 48

B.- Córdoba, 2

Exito de participación en la Cabalgata de los Reyes Magos

Más de 20.000 personas presenciaron el paso de la tradicional Cabalgata de Reyes Magos el pasado 5 de enero en Getafe. Durante una hora y quince minutos, seis carrozas y siete grupos musicales pusieron colorido e ilusión en todo el recorrido. El recorrido fue el previsto: avenida de las Ciudades, avenida de España, calle Gibraltar, avenida Juan de la Cierva, calle Madrid y plaza de la Constitución. En esta última plaza, miembros de la Corporación Municipal, encabezados por el concejal de Urbanismo, Jesús Neira, dieron la bienvenida a los Reyes Magos.





AYUNTAMIENTO DE GETAFE
Area de Medio Ambiente

POR EL CAMINO VERDE

RECUERDA:

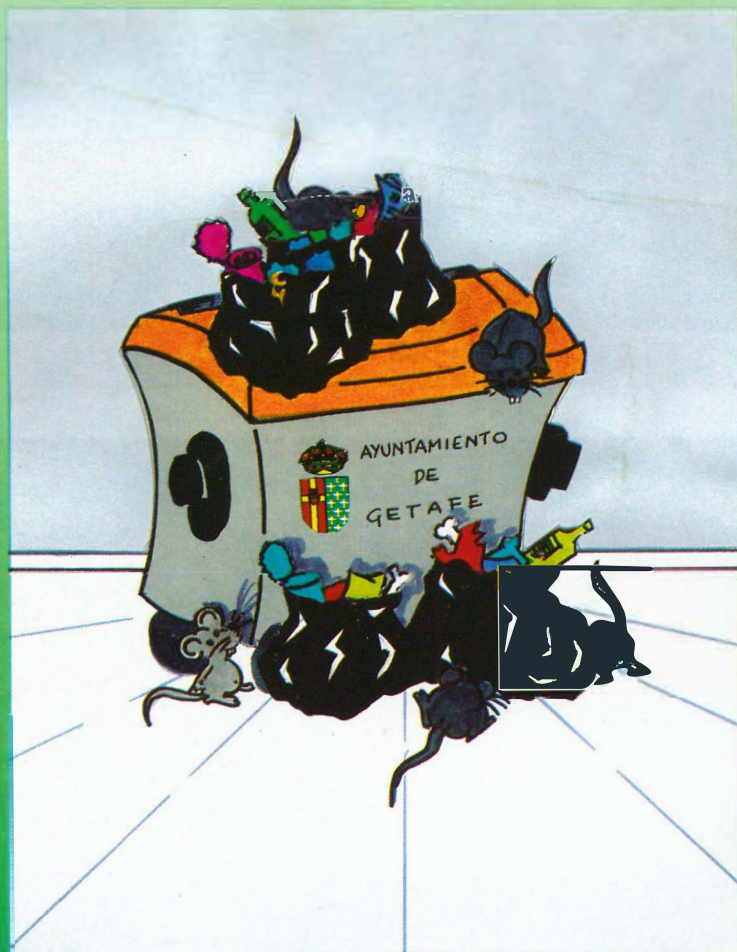

- * La basura debe ir siempre en bolsas cerradas.
- * Deposítalas siempre en el interior de los contenedores.
- * Hazlo a las horas establecidas:
Invierno: de 21 a 24 horas.
Verano: de 22 a 24 horas.
- * Los residuos muy voluminosos déjalos junto al contenedor.
- * Los contenedores son para uso exclusivo de los vecinos.

CON TU
COLABORACION,
ESTO NUNCA
PASARIA

*“La lucha contra las ratas empieza por no alimentarlas.
No abandones la basura a cualquier hora del día,
deposítala en los contenedores y respeta el horario”*

JUEGA LIMPIO CON TU CIUDAD