

GETAFE

Boletín Informativo del Ayuntamiento

N.º 205 - 30 NOVIEMBRE 1993



**SE PRESENTO EL PROGRAMA "NOW",
QUE FOMENTA LA IGUALDAD
DE OPORTUNIDADES PARA LA MUJER**

**El Pleno aprobó enviar alegaciones
contra el avance del PGOU de Madrid**

**Cinco empresas de mujeres participaron
en la V Feria "Las mujeres saben"**

Once colegios participaron en el II Cross Escolar



Once colegios públicos y privados de Getafe participaron en el II Cross Escolar, que se celebró el pasado 11 de noviembre.

Concretamente, los colegios públicos y privados del Socoenan, Francisco Franco, Miguel Hernández, Rafael Pazos Prías, Sagrado Corazón, San José Ursulinas, San José de Calasanz, Azules, Divinas Pastoras, Fernando de los Ríos y Jesús Nazareno. En total, 1.410 participantes han tomado parte en este II Cross Escolar, que se desarrolló en el lago del Sector Tres.

Alumnos de 3.º y 4.º de EGB del C. P. Ramón y Cajal estuvieron con nosotros

Alumnos y alumnas de 3.º y 4.º de EGB del Colegio Público Ramón y Cajal, situado en el barrio del Sector Tres, visitaron el pasado 15 de noviembre el Ayuntamiento de Getafe. En su visita recorrieron algunas de las dependencias municipales, como Servicios Técnicos, Alcaldía e Información. El concejal de Urbanismo, Jesús Neira, les explicó el funcionamiento de su Concejalía y las actividades que se desarrollan en ella. Al final de su visita mantuvieron una animada charla con el alcalde, Pedro Castro, y el Concejal de Educación, Rafael Caño.



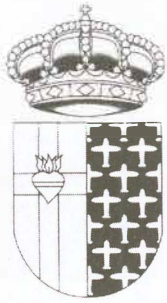

GETAFE
Boletín Informativo
del Ayuntamiento

N.º 205
30 de noviembre de 1993

Edita:
Ayuntamiento de Getafe

Directora:
Rosa María Ferrero

Redactor:
Nicolás Méndez

Diseño y maquetación:
Graffoffset, S.L.

Fotografía:
Miguel Angel Martín

Redacción:
C/ Ramón y Cajal, 22
Tel. 683 61 25
GETAFE (Madrid)

Fotocomposición e impresión:
grafoffset sl

Herreros, 14 - Nave 8
Polígono Industrial Los Angeles
GETAFE (Madrid)

Depósito legal: M. 3.742-1975

Distribuye:
Atenea Publicidad, S.L.
Tel. 695 93 77

Tirada:
45.000 ejemplares

GETAFE no comparte necesariamente el criterio de sus colaboradores en los trabajos publicados en estas páginas. La opinión de esta revista se expresa únicamente en los editoriales. La pluralidad de criterios reflejada en las colaboraciones firmadas responde a nuestro deseo de mostrar la mayor amplitud de ideas en beneficio de nuestros lectores.

La mujer, un paso más

LA presentación del Programa "Now" en Getafe destaca por varios aspectos. Es un plan que supera el ámbito doméstico y local, ya que es un programa europeo destinado a todas las mujeres que, cada días más, quieren participar en una sociedad que no siempre les facilita las cosas.

Este plan de igualdad de oportunidades para la mujer pretende que a través de, principalmente, la formación, las mujeres ocupen el puesto que merecen. Así, está destinado primordialmente a mujeres paradas de larga duración, a aquellas que después de un período voluntario de inactividad prolongada quieren reingresar al mercado laboral y a aquellas que están en busca de su primer empleo.

Estos planes, impulsados por las distintas administraciones, deben ser bien venidos en todas las ocasiones, ya que son un instrumento eficaz para derribar viejos prejuicios sociales, muy enraizados en la sociedad, que es preciso combatir de forma individual y colectiva.

Las mujeres también tienen la palabra. Participar, de una forma o de otra, en estos programas y tener una actitud ante la vida abierta e igualitaria es vital para que la sociedad evolucione en este sentido. Derribar estos prejuicios exige por parte de la mujer una postura participativa en los mecanismos existentes, con el fin de cumplir el último objetivo: la igualdad real. ■

SUMARIO

5 Partidos políticos

10 Se presentó el Programa "Now" en Getafe

12 El Ayuntamiento homenajea a los maestros con más de 30 años de servicio

7 Políticos, gestores, empresarios, universitarios... debaten sobre la Zona Sur



13 El Ayuntamiento de Getafe enviará al de Madrid alegaciones contra el avance del Plan General

9 Cinco empresas de Getafe participan en la V Feria "Las mujeres saben"

16 Miriam Montesinos, una luchadora infatigable



AYUNTAMIENTO DE GETAFE

Delegación de Desarrollo Económico
y Medio Ambiente

EMPRENDEDOR/A: Si va a crear una empresa industrial o de servicios, no comercio, en Getafe o la ha creado recientemente (menos de 2 años), generando al menos un empleo fijo.

LA SOCIEDAD MUNICIPAL GETAFE INICIATIVAS (G.I.S.A.) le asesora gratuitamente en el lanzamiento y desarrollo de su empresa, facilitándole el acceso a:

LOCALES: Subvención hasta del **100%** del alquiler en el Centro Municipal de Empresas del polígono industrial de Los Angeles (límite locales disponibles).

INVERSION: Hasta un **27,5%**, límite de 15.000.000 (420.000 por empleo creado).

**CREDITOS O
ARRENDAMIENTOS**

FINANCIERO: Subvención de hasta **4 puntos** en el interés.

Las condiciones y requisitos del anuncio anterior se refieren a las órdenes 1.667 y 1.668 de 16 de septiembre de la Consejería de Economía de la Comunidad de Madrid.

PACTO POR LA INDUSTRIA C.A.M., CEIM, U.G.T., CC.OO.

INFORMACION: Getafe Iniciativas, S. A. Municipal
Ricardo de la Vega, 2. Getafe
Teléfono 681 55 14
Martes y jueves, de 9 a 13 horas.

Noviembre 1993



EN estos tiempos de crisis y escasez de empleo es conveniente reflexionar sobre el papel de las instituciones en los diferentes aspectos de la sociedad.

En amplios sectores de la izquierda política española se cultiva un tic, llamémoslo “sovietizante”, por el que se acostumbra a considerar a la Administración, a las diferentes Administraciones públicas, el empleador por excelencia. Para estos sectores no hay nada como el empleo público, aunque éste resulte gravoso para la sociedad hasta niveles insostenibles, como es el caso de las empresas públicas deficitarias, que acumulan pérdidas millonarias año tras

año. Parece que ignorasen que esas pérdidas se sufragan con el dinero recaudado de todos los ciudadanos por la vía de los impuestos.

Esta manera de pensar no se limita al ámbito de las empresas públicas, sino que se extiende al de las propias Administraciones públicas. Para quienes así piensan sólo hay una manera —o una única buena manera— de que la Administración preste los servicios a que tienen derecho los ciudadanos: con su propio per-

sonal. Cualquier otra fórmula empleada es rechazada *a priori*, independientemente de que, analizada a fondo, pueda resultar no sólo más barata y rentable a corto, medio y largo plazo, sino también más racional y conveniente a largo plazo.

Así, les gustaría ver a las Administraciones públicas convertidas en auténticos monstruos hiperhinchados de personal, con unas plantillas inmensas e ingobernables, consumidoras de la mayor parte de los presupuestos públicos.

Son los que ponen el grito en el cielo si se privatiza un servicio —que la Administración nunca debería haber prestado por sí misma—, aunque esa privatización suponga mejor servicio y con menos costo para la sociedad. Son los mismos que vuelven a poner el grito en el cielo si la Administración amortiza un puesto de trabajo que ya no resulta necesario.

Para estos nostálgicos de filosofías políticas y teorías económicas que han demostrado sobradamente su nefasta praxis, los problemas de nuestro país se arreglarían “milagrosamente” convirtiendo a la Administración en el único empresario. Aunque ya se haya demostrado palmariamente que ese modelo productivo desemboca en la ruina económica, social y moral. ■

El empleo y las Administraciones públicas

César Suárez

Concejal de Personal



EN una ciudad como Getafe, con las características propias de un enclave del cinturón industrial de Madrid, con un alto índice de desempleo y con problemas suficientes de integración, los Servicios Sociales adquieren la condición de indispensables.

Hará por ahora un año que la Concejala de Bienestar Social escribía en este Boletín que “a lo largo de estos diez años de Ayuntamientos democráticos regidos por políticas de izquierdas (*sic*), en nuestro municipio ha sido objetivo básico de actuación la creación de programas dirigidos a atender las problemáticas sociales...”. Como si todos los Ayuntamientos democráticos estuviesen

regidos por “políticas de izquierdas”, o como si los programas sociales fuesen exclusivos de las “políticas de izquierdas”.

La gestión de Servicios Sociales no ha de tener color. No pretendo hacer aquí una descalificación de la actuación global en esta materia en Getafe. No sería justo. Pero no se puede presumir de buena gestión de Servicios Sociales cuando determinadas actuaciones en esta materia se alejan de ese objetivo. Me refiero al cierre del Centro de Acogida de Adolescentes. Este Centro realizaba una labor de crucial trascendencia: acoger a los adolescentes de Getafe que atraviesan en su entorno familiar y social delicadas circunstancias y que necesitan un proceso de integración para “volver” a la sociedad en igualdad de condiciones que el resto de los ciudadanos. Los educadores se convierten desde su ingreso en su “nueva familia”. Piensen por un momento... ¿no existen en Getafe numerosos adolescentes que necesitan esta ayuda?

Pues parece que para la señora García Rojas, res-

ponsable de este hecho grave, no merece la pena tener abierto este Centro para una sola adolescente...; pues mire usted, aunque sólo fuera una adolescente la que se beneficiara del Centro, la inversión estaría más que justificada. Pero no es éste el caso. Los propios Servicios Sociales han manifestado que poseen un registro con numerosos adolescentes susceptibles de entrar en este programa. Entonces... ¿qué pasa? Podrá decir la concejala que “no nos enteramos...”, podrá decir lo que quiera, pero al Centro de Acogida le han dado el cerrojazo por las razones que no quieren dar.

Ustedes mismos, señores responsables de los Servicios Sociales, denunciaron el contrato de la hasta entonces adjudicataria, porque “el modelo no respondía a las necesidades reales” y justificaban así la urgencia de establecer un nuevo contrato. Era el mes de julio. Una nueva adjudicación, votada sólo por el PSOE en comisión informativa, estuvo a punto de seguir adelante. La falta de una exigencia en los pliegos de condiciones, de la que el Grupo Popular se percató, hizo declarar desierta la adjudicación. Era cuestión tan sólo de añadir tres líneas a los pliegos de condiciones... No lo han hecho hasta ahora... “Ustedes SI saben por qué”.

Sólo espero que cuando este artículo salga a la luz, el problema esté en vías de solución. Llevamos casi un mes con una moción presentada al respecto sin que ésta haya sido incluida en comisión, ni en Pleno... ¿No es extraño todo esto?

La excusa de que se está estudiando un nuevo modelo con la Consejería de Integración no nos vale, porque por muy nuevo o muy distinto que sea el modelo, el servicio es el mismo y por tanto éste se podrá incluir dentro de ese nuevo modelo.

Si la desidia se prolonga, los Servicios “Sociales” dejarán de serlo. ■

Servicios... ¿sociales?

Juan Tomás Esteo

Portavoz del Partido Popular





Impuestos 94: IU por una política solidaria

Gregorio Gordo Pradel

Concejal de Izquierda Unida



IZQUIERDA Unida defiende y ha venido defendiendo siempre una política impositiva que pusiera el acento sobre aquellos impuestos que tuviesen la capacidad de discriminar a los que más tienen de los que menos, es decir, aplicar aquella filosofía de "pague más quien más tenga", al objeto de poder aplicar políticas que redistribuyan la riqueza hacia los más desfavorecidos.

Ahora bien, las políticas impositivas no sólo deben valorar las situaciones económicas de cada momento, sino que el crecimiento de los impuestos no puede ser ilimitado, eso sin olvidar que el continuo crecimiento impositivo tampoco soluciona los problemas financieros de los Ayuntamientos. Continuando con la línea argumental seguida, lo que también nos gustaría dejar claro, independientemente de que sea más o menos oportuno políticamente, es que con modificaciones que son necesarias en muchos de ellos y con esa "filosofía" que en el primer párrafo defendíamos, los impuestos son necesarios por un PRINCIPIO DE SOLIDARIDAD.

Por lo tanto y en coherencia con todo lo expuesto, IU defendió en el pasado Pleno la congelación de todos y

cada uno de los Impuestos y Tasas para el año 94. Eso sí, no haciendo una media de todos, que nos daría un resultado engañoso, sino de cada uno. Es decir, si el IPC previsto para el año 94 es del 3,5%, ése ha de ser el incremento de cada tasa y cada impuesto. Sirva de ejemplo y referencia la congelación salarial prevista para el 94, que sitúa los crecimientos salariales en el 3,5%.

Sin embargo, el PSOE, jugando con las cifras y los porcentajes, hace una bolsa con todas las tasas e impuestos diciendo que el incremento propuesto se sitúa en el 2,5%. Esto, evidentemente, es "esconder" la verdad, ya que en el IBI (Contribución) el incremento es del 4,5%; es decir, crece por encima del IPC, mientras que el Impuesto de Actividades Económicas experimenta un "crecimiento 0", y en las Tasas el incremento es del 5%. Por lo tanto, el "truco" está claro, al sumar todos los incrementos y dividirlos entre todos los impuestos y tasas.

Esta posición, lógicamente, no es muy solidaria, ya que todos y todas vamos a pagar por nuestra "Contribución" por encima de lo que crecen nuestros salarios, mientras que empresarios, comerciantes, etc., pagarán un 3,5% menos que el año pasado, independientemente de que IU esté de acuerdo en que este Impuesto necesita modificarse para hacerlo más justo. ■

CORREO

La Junta Directiva de la Asociación de Padres de Alumnos del Conservatorio Profesional de Música ha acordado por unanimidad, en su última reunión celebrada el 3-11-93, transmitir el siguiente comunicado:

1. Expresar públicamente su agradecimiento y satisfacción, al haberse cumplimentado uno de los objetivos de la Asociación al proyecto de continuación de la segunda fase del Conservatorio, agradecimiento y reconocimiento al Gobierno Municipal y extensivo a todos los grupos políticos de la oposición en su unanimidad en el voto ante el proyecto aprobado en el PLENO celebrado el día 7 de octubre.

2. Solicitar aclaración veraz ante los párrafos donde se cita textualmente: a) "La creación del Conservatorio Profesional de Música". b) "Dado el nivel de Enseñanza Superior que se impartirá", nosotros nos preguntamos, ¿qué tipo de enseñanza es el proyectado? ¿Profesional o Superior! Estas dos palabras encierran un contenido muy amplio, son dos grados de enseñanzas diferentes; para quien no esté familiarizado, lo expondremos con un ejemplo sencillo, con lo que bien pudiera ser su equivalencia: Grado Profesional o Medio = Selectividad. Grado Superior = Universidad.

Este es el primer error que detectamos, esperamos llegar a tiempo de no crear unas esperanzas infundadas de que alumnos puedan pensar que se

empieza y termina su carrera musical en el mismo Conservatorio. Ojalá fuera de este modo y fuésemos nosotros los equivocados, entonces podría decirse que Getafe tendría para su ciudadanía todo lo más deseable y apetecible: Hospital, Universidad, Escuela de Altas Tecnologías, Conservatorio Superior, Escuela de Idiomas, etc. ¿Cuándo será posible?

3. Queremos manifestar nuestra más enérgica indignación y repulsa ante la afirmación de considerar a nuestro Conservatorio Profesional de Música como Centro de Enseñanzas Musicales. El Conservatorio de nuestros hijos y del pueblo de Getafe tiene dicho título reconocido como tal tanto por el Ministerio de Educación y Ciencia, Comunidad Autónoma de Madrid, Defensor del Pueblo, etc. De no ser así, los alumnos no tendrían derecho a exámenes, expedientes académicos; en el Conservatorio se imparte el Grado Medio y los primeros cursos de LOGSE, como así lo acreditan los títulos, diplomas, expedientes, actas que se expiden y trasladan a los diferentes Conservatorios Superiores de España, así como en documentación que esta Asociación tiene en su poder para su aclaración si es necesario.

4. Nos complace enormemente que para la inclinación musical de aficionados se pretenda crear una Escuela de Música; tendrá toda ella nuestro beneplácito y colaboración, si se nos demanda, a esta Escuela, si se la

puede denominar Centro de Estudios Musicales, donde la enseñanza que se imparta es de conocimientos generales sin dar derecho a titulación alguna y menos académica.

5. El Conservatorio Profesional de Música de Getafe lleva este nombre desde su fundación, y de tal forma y manera debe de conservarlo hasta la inauguración del futuro, éste ha sido el compromiso municipal acordado con dicha institución ante Profesorado, Dirección y Consejo Escolar.

6. El propio Boletín Informativo se contradice al exponer al Conservatorio como Centro de Enseñanzas Musicales (hacemos mención al segundo artículo que citamos en la sección de CULTURA, página 15, donde literalmente se expone):

CELEBRACION DE LA SEMANA DE SANTA CECILIA: Jueves 18 de noviembre: Inauguración del Curso Académico del CONSERVATORIO PROFESIONAL DE MUSICA DE GETAFE, con un concierto del Grupo de Percusión del CONSERVATORIO. Viernes 19 de noviembre: Programa doble a cargo de la Joven Orquesta de Cámara de Getafe y del Grupo de Flautas del CONSERVATORIO.

En la confianza y convencimiento de haber expresado con equidad, rigor y justicia la no aceptación al sobrenombre de Enseñanzas Musicales, y sí a la continuación del título que ostenta

como CONSERVATORIO PROFESIONAL DE MUSICA. Con la esperanza de que públicamente se subsanen a ser posible en la siguiente edición los dos errores manifestados, finalizamos este escrito expresándole que nos tiene a su completa disposición para cualquier aclaración o información que necesitare.

Atentamente:

Eusebio Sánchez Valle
JUNTA DIRECTIVA
ASOCIACION PADRES ALUMNOS
CONSERVATORIO
PROFESIONAL DE MUSICA
DE GETAFE

N. de la R.

El artículo aludido en la carta, recoge la información del convenio firmado el 4 de mayo entre el Ministerio de Educación, Comunidad Autónoma de Madrid y el Ayuntamiento de Getafe para la creación de un Conservatorio Profesional de Música en Getafe. En la cláusula tercera del citado convenio se lee lo siguiente: "El Ayuntamiento de Getafe se compromete a crear una escuela de música en el municipio, transformando el actual Centro de Enseñanzas Musicales, del que es titular, y adscribiendo a aquella los medios materiales y personales del citado Centro".

En la Universidad Carlos III, los días 1 y 2 de diciembre

Responsables políticos, gestores, empresarios, profesionales y universitarios debaten sobre el desarrollo en la Zona Sur



En la Universidad Carlos III se han celebrado las jornadas sobre el "Gran Sur metropolitano".

BAJO el título "El Gran Sur metropolitano madrileño ¿una propuesta sostenible?", profesionales, universitarios, responsables políticos, cargos municipales, gestores públicos y privados, empresarios y diferentes fuerzas sociales y políticas, reflexionan sobre el futuro desarrollo de la Zona Sur. Este desarrollo incluye una apuesta general que incluye todos los aspectos: Medio Ambiente, economía, vivienda y ocio. Estas jornadas de debate serán inauguradas por el presidente de la Comunidad de Madrid, Joaquín Leguina; el rector de la Universidad Carlos III, Gregorio Peces Barba, y por el alcalde de Getafe, Pedro Castro.

Como ya hemos informado en el número anterior, este Plan tiene su punto de partida en la instalación de un Centro Logístico de Abastecimiento impulsado por el Banco Bilbao-Vizcaya. Un Centro en el que el BBV invertirá en una primera fase 10.000 millones de pesetas por el desarrollo de 495.000 metros cuadrados. Este Centro será un gran área económica destinada al almacenamiento, distribución y venta de productos alimenticios de uso y consumo domésticos.

Las jornadas de debate reunirán a profesionales, universitarios, responsables políticos, cargos municipales, gestores públicos y privados, empresarios y representantes de diferentes fuerzas so-

La puesta en marcha inmediata del Parque Lineal Sur M-50, un espacio para acoger actividades económicas; del Parque Forestal del Sur, con una superficie de 7.000 hectáreas; la revitalización de los centros municipales hasta alcanzar un sistema integrado de ciudades y proteger la superficie actualmente destinada a actividades agropecuarias (casi 20.000 hectáreas de suelo rústico) constituyen el eje de debate en estas jornadas.

PARQUE LINEAL DEL SUR

Este desarrollo tiene una de sus bases en grandes operaciones que ya están en marcha, como el Plan de Actuación Urbanística del Arroyo Culebro.

ciales y políticas para reflexionar en común en torno a estas cuestiones y enriquecer, de esta forma, el contenido de esta propuesta. La modernización del tejido productivo y la calidad de vida de la población residente exige una apuesta fuerte que modifique radicalmente el paisaje del Sur y sienta las bases para un modelo de desarrollo urbano respetuoso con su entorno físico.

Esta operación global a largo plazo impulsado por la Comunidad de Madrid dedica una especial atención al Sur metropolitano madrileño, una zona que abarca los términos municipales de Getafe, Fuenlabrada, Alcorcón, Humanes de Madrid, Leganés, Móstoles, Parla y Pinto. En definitiva, una población de cerca de un millón de personas y un distrito industrial que constituye una de las áreas económicas más dinámicas de la región madrileña. ■

El Gran Sur, una experiencia internacional

El Gran Sur se sitúa en línea con diversas experiencias internacionales de vanguardia en desarrollo regional. En estas jornadas se conocerán algunas de estas experiencias, como el Plan Plus sobre política medioambiental, elaborado y puesto en marcha por el Gobierno holandés. En Alemania es destacable el proyecto de Emscher Park, en la cuenca del Rhur, que pretende renovar en profundidad una región industrial en declive. Pero quizá el ejemplo más paradigmático está situado en Portland (Oregón). Esta es una localidad de medio millón de habitantes, con un área metropolitana de 1,3 millones, que ha sabido compatibilizar un rápido crecimiento con el uso eficaz del territorio. ■

El Pleno solicita a la CAM la limpieza del lago de la Alhóndiga

EL Pleno del Ayuntamiento de Getafe aprobó por unanimidad solicitar a la Agencia de Medio Ambiente de la Comunidad de Madrid la limpieza integral del Lago de la Alhóndiga, la reparación de los posibles deterioros que por el paso del tiempo se hayan producido, así como la instalación de los filtros necesarios para

el correcto filtrado o depuración de las aguas.

Asimismo, en el acuerdo se refleja que si la Comunidad no afronta esta limpieza, aporte el presupuesto económico pertinente para que dichas obras de limpieza, mantenimiento y mejora las lleve a cabo el Ayuntamiento de Getafe. ■

Julio López Madera, nuevo concejal del Partido Popular

EN el Pleno celebrado por el Ayuntamiento de Getafe el pasado 11 de noviembre tomó posesión el nuevo concejal del Partido Popular, Julio López Madera, que sustituye a Juan Alfonso Marín Torrijos. Marín Torrijos dimitió por razones profesionales, ya que no podía compatibilizar su cargo como concejal con su labor profesional.

En el transcurso del Pleno, el nuevo concejal juró su cargo ante un ejemplar de la Constitución Española, haciéndole entrega el alcalde de la banda distintiva de concejal. ■

Julio López Madera
en el momento
en que juró su cargo.

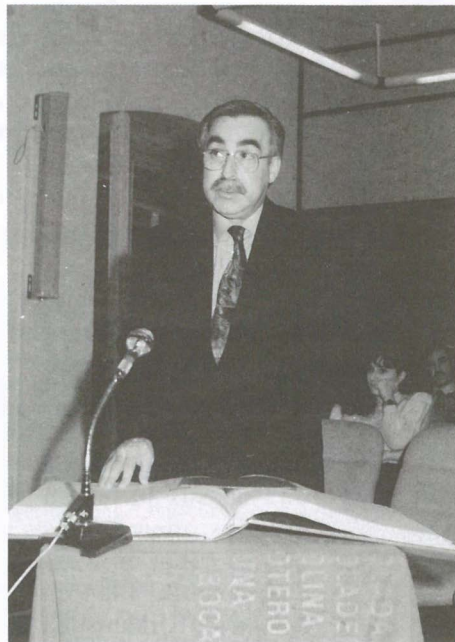

El Ayuntamiento suscribe un convenio con Renfe

EL Pleno del Ayuntamiento aprobó por unanimidad un borrador de convenio con Renfe para poner en marcha la estación de ferrocarril en el barrio del Sector Tres y San Isidro.

En este convenio se reflejan las condiciones en las que se pondrá en marcha este servicio. Estas acciones serán coordinadas entre el Ayuntamiento y esta empresa pública. Por este convenio el Ayuntamiento asume la construcción del nuevo acceso a la estación. Este acceso tiene su origen en el nudo elevado de conexión de la carretera N-401 con el Sector Tres, para enlazar nuevamente con ésta a la altura de la pasarela peatonal existente.

El proyecto de acceso del tráfico rodado será redactado por Renfe de acuerdo con los parámetros físicos y geométricos de los Servicios Técnicos Municipales. Este acceso contempla un carril para bicicletas.

Asimismo, el Ayuntamiento cede a Renfe tres parcelas de terreno, donde iría situado el aparcamiento con capacidad para 1.000 plazas. Renfe se compromete a redactar el proyecto de aparcamiento, habilitación de las instalaciones existentes y cerramiento de la vía hacia los dos márgenes de la estación y hasta el acceso a distinto nivel, frente al Cementerio Municipal, así como proceder a la contratación y ejecución de las obras. El citado proyecto contemplará una zona de aparcamiento para bicicletas. ■

SERVICIO MUNICIPAL DE RECOGIDA DE ENSERES USADOS

El Ayuntamiento de Getafe cuenta con un servicio de recogida de enseres usados. Para utilizar este servicio, las personas interesadas deben ponerse en contacto con el teléfono

682 29 38

Formadas e impulsadas por mujeres

Cinco empresas de Getafe participan en la V Feria "Las mujeres saben"



En esta feria han participado 145 empresas de mujeres localizadas no sólo en España, sino también en países de la Unión Europea, Colombia, Rusia y Polonia.

Las cinco empresas de Getafe se dedican a diversas actividades. Concretamente, Claudia Sarmiento está dedicada a todo el proceso de moda femenina: diseño, confección y venta. Amarohe, S.L., se dedica también al sector textil, especializada en la confección de tallas especiales. Pangea es una sociedad cooperativa limitada dedicada al fomento de la educación medioambiental, ocio y tiempo libre. Los Lagos de Getafe centra su actividad en la producción de planta autóctona y jardinería, y A.G.A.D. tiene como actividad la formación y el servicio de ayuda a domicilio.

La creación de estas empresas, impulsadas por mujeres de nuestro municipio, ha sido fruto de su empuje y entusiasmo y del apoyo prestado por el Ayuntamiento. La preocupación municipal es crear políticas activas que contribuyan a mejorar el nivel de vida de sus habitantes, y en el caso que nos ocupa, promocionar iniciativas empresariales de mujeres. Para ello se han creado diversos instrumentos de desarrollo local para que los vecinos interesados los utilicen con el fin de que materialicen sus proyectos. ■

Cinco empresas de Getafe formadas e impulsadas por mujeres ha participado en la V Feria "Las mujeres saben", organizada por la Fundación WWB en España (Banco Municipal de la Mujer) y que se ha celebrado en la estación de Chamartín, de Madrid, los pasados 25, 26 y 27 de noviembre.

Las empresas de Getafe que han participado en esta feria son: Claudia Sarmiento, Amarohe, S.L., Pangea, Los Lagos de Getafe y A.G.A.D. La formación y desarrollo de estas empresas ha sido posible gracias a la labor

del Ayuntamiento de Getafe como promotor de empleo, a través del Centro Municipal de la Mujer, la empresa pública municipal GISA y el Organismo Autónomo Fundación Getafe Formación y Empleo.

El Ayuntamiento de Getafe, promotor de desarrollo local

El Ayuntamiento de Getafe ha desarrollado instrumentos con el fin de potenciar el desarrollo local en los distintos ámbitos en la actividad económica del municipio. Estos instrumentos son:

- **Centro Municipal de la Mujer:**

Para potenciar la formación de las mujeres y difundir y orientar de cuantas medidas apoyen las iniciativas empresariales de las mujeres.

- **Sociedad Municipal Getafe Inicativas:** Contribuir a consolidar el tejido empresarial de Getafe y partici-

par, asesorar e impulsar nuevos proyectos empresariales.

- **Organismo Autónomo Fundación Getafe Formación y Empleo:** Coordinar y poner en marcha todo el área de formación continua y ocupacional. ■

Con la asistencia del delegado del Gobierno

Se presentó el Programa "Now"



El pasado 19 de noviembre se inauguró en Getafe el programa europeo de igualdad de oportunidades para la mujer "Now" (Nuevas Oportunidades para la Mujer). El acto contó con la presencia del delegado del Gobierno, Arsenio Lope Huerta; la directora del Instituto de la Mujer, Marina Subirats; el director provincial de Trabajo, Angel Calzada; el director provincial del INEM, Miguel Ordozgoiti; la directora general de la Mujer de la Comunidad de Madrid, María Luisa Alvarez; el subdirector provincial del INEM, Fermín Fernández, y el alcalde de Getafe, Pedro Castro.

ESTE programa, dirigido en Getafe por el Organismo Autónomo Fundación Pública Local Getafe Formación y Empleo, en colaboración con el Instituto Nacional de Empleo, tiene como objetivo promover la igualdad de oportunidades de las mujeres en el empleo y la formación pro-

fesional. Se desarrolla en los 12 Estados miembros de la Comunidad de Madrid.

El "Now" beneficia a mujeres paradas de larga duración y a aquellas que desean reingresar en el mercado de trabajo después de una larga interrupción, así como a las mujeres menores

de veinticinco años en situación de desempleo.

OBJETIVOS

Los objetivos generales de este programa son:

Servicios del Programa

NOVA

Informa sobre las formaciones innovadoras para las mujeres.

MABEM

Ofrece asesoramiento y apoyo para la búsqueda de empleo.

EMPRENDEDORAS

Facilita asistencia técnica para el desarrollo de la iniciativa empresarial femenina.

GIRA

Propicia la información y orientación a las mujeres desemplea-

das que no tienen decidido aún su proyecto profesional.

DESCUBRE OTRAS PROFESIONES

Facilita el conocimiento práctico de ocupaciones con futuro en las que tradicionalmente no han trabajado las mujeres.

Creación de estructuras de apoyo con carácter estable y articulado que promuevan la igualdad de las mujeres en el empleo y la formación profesional.

Movilización e implicación de cada una de las usuarias en su propio proyecto de inserción laboral desde el análisis individualizado profesional y personal.

Impulso del cambio de cultura social, sobre todo en el mundo empresarial, para aumentar la inserción y la mejora de la vida laboral de la mujer.

La forma de acercarse a la realidad de las mujeres del municipio se produce por medio de un análisis de los listados de las demandantes de empleo en las oficinas del INEM. Una vez realizado este estudio se procede a

marcar las cuotas de participación por edad y profesión demandada. Posteriormente, se realiza una entrevista personalizada, en la que se puede detectar la formación necesaria, las opciones sobre recuperación y la trayectoria profesional.

A partir de este estudio global se sitúa a la mujer en uno u otro programa. ■



La entrega de premios la realizará José Hierro

V Certamen de Poesía "José Hierro"



José Hierro en la inauguración del instituto que lleva su nombre.

EL Instituto José Hierro, de Getafe, organiza el V Certamen de Poesía "José Hierro". Este concurso, patrocinado por el Ayuntamiento de Getafe, está dirigido a todos los jóvenes de catorce a veinte años de la Zona Sur de la Comunidad de Madrid.

El plazo de presentación de los trabajos finaliza el próximo 10 de diciembre y la entrega y comunicación del fallo del Jurado se realizará el próximo 22 de diciembre, a las 11 de la

mañana, en el salón de actos de este Instituto.

Los trabajos deben tener como tema la juventud y deberán tener un máximo de 55 versos. El primer premio está dotado con 30.000 pesetas y el segundo y el tercero con 15.000 pesetas cada uno.

Los trabajos deberán ser enviados o presentarlos en el Instituto José Hierro, Avenida de Juan Carlos I, s/n. Teléfono 682 12 13. ■

El Ayuntamiento homenajea a los maestros con más de 30 años de servicio

EL Ayuntamiento de Getafe rindió el pasado 29 de noviembre un homenaje a los maestros que han prestado servicio en nuestro municipio y que llevan más de 30 años de dedicación. Los maestros homenajeados han sido Angela Matesanz, con 43 años de servicio; Julián Palomar, con 37, y Carmen González, con 30. En el mismo acto se rindió otro homenaje a dos profesionales que han trabajado durante años para que la enseñanza en Getafe sea una enseñanza de calidad y de prestigio. Se trata del anterior subdirector territorial de la zona Sur del Ministerio de Educación, Antonio Fernández Lentisco, y al que fue inspector del Ministerio de Educación en Getafe, Manuel Velázquez.

Antonio Fernández Lentisco fue el artífice de la creación de la Subdirección Territorial de la Zona Sur del Ministerio de Educación.

El acto, que tuvo lugar en el Colegio Público Miguel Hernández, tuvo como objetivo agradecer y reconocer a estos profesionales la labor educativa que han desarrollado para con los niños y niñas de Getafe. ■

La OMIC envía un escrito a los centros docentes para evitar la publicidad de bebidas alcohólicas

LA Oficina Municipal de Información al Consumidor ha enviado una carta a los directores de los centros docentes de Getafe animándoles a que denuncien el reparto de publicidad de establecimientos expendedores de bebidas alcohólicas dentro de estos centros educativos. Esta carta alerta sobre la proliferación de dicha publicidad con motivo de las próximas fiestas navideñas.

Este tipo de publicidad incita al consumo de alcohol en menores con campañas del tipo: "Fiesta de estudiantes", "Gratis la segunda" o "Una consumición gratis por cada suspenso".

En la carta, el director de la mencionada Oficina de Información al Consumidor solicita que este tipo de actuaciones se comuniquen a la Policía Local y recuerda que el alcalde ha dado instrucciones de perseguir los abusos publicitarios destinados a los menores de edad, en especial en lo que se refiere al consumo de bebidas alcohólicas. ■

El Ayuntamiento de Getafe enviará al de Madrid alegaciones contra el avance del Plan General



EL Pleno celebrado el pasado 29 de noviembre aprobó un informe realizado por los Servicios Técnicos Municipales sobre el Avance del Plan General de Ordenación Urbana de Madrid. En este informe se analiza la incidencia que dicho Plan tendría sobre el municipio de Getafe, desde el punto de vista de las infraestructuras, a la vez que se realiza una serie de sugerencias en cuanto al desarrollo de este Plan.

En materia de infraestructuras se analiza la vía complementaria M-45 o Gran Vía de Felipe VI, situada entre la M-40 y la M-50. El citado informe no encuentra justificada esta vía, ya que produciría interferencias entre los tráficos municipales, así como en el tráfico de paso entre las vías radiales, y que afectaría al barrio de Perales del Río.

Respecto a la autovía M-50, el informe refleja que no está de acuerdo con el Avance, ya que dividiría Perales del Río. Estima que su trazado más conveniente sería por la Cañada Real de las Merinas y Arroyo Culebro.

El informe critica asimismo el enlace del Polígono de los Molinos, situado en el término municipal de Getafe, con el "bypass" de la carretera de Andalucía y la de Toledo. El informe asegura que el Avance no define con la misma precisión esta vía como el resto de la red viaria, que afecta al Polígono Industrial de los Molinos, los

Angeles, todo ello relacionado por el Polígono Industrial la Resina, de Madrid, cuyo viario ha sido propuesto por este Ayuntamiento al de Madrid y a la Comunidad Autónoma.

MOLESTIAS

Este informe ve innecesaria la vía que traza el Avance del Plan desde el Polígono de la Resina, en Madrid, a la zona residencial Getafe Norte, en el término municipal de Getafe. Afirma que es innecesaria por estar próxima a la conexión con el Polígono de los Molinos, antes indicada, y próxima a la carretera M-403, que une Getafe con Villaverde, así como que generaría un tráfico industrial de paso molesto para las viviendas de esta zona.

En cuanto a los desarrollos económicos propuestos en el Avance del PGOU de Madrid, el informe de los Servicios Técnicos Municipales del Ayuntamiento de Getafe asegura que no está definido el sistema de financiación del viario, que la M-45 es una vía competencial del MOPT y de la CAM y no sólo del Ayuntamiento de Madrid. Asimismo se refleja que en el desarrollo del Polígono de la Resina se deben ver los usos y medidas medioambientales, para que por la dirección del viento no se vean afectadas diversas zonas de suelo residencial de Getafe. Finalmen-

te, se alude a la Zona Sur de Villaverde, que debía prever un cinturón forestal.

Este informe, de fecha del 18 de noviembre, una vez aprobado por el Pleno del Ayuntamiento, se presentará ante el Ayuntamiento de Madrid dentro del proceso de revisión del Plan General de Madrid como sugerencias y otras alternativas de Planeamiento. Asimismo se dará traslado del mismo a la Consejería de Política Territorial de la Comunidad de Madrid. ■

El Ayuntamiento continúa las negociaciones con Defensa para recuperar los cuarteles

EN la reunión que mantuvieron el pasado 29 de noviembre el alcalde de Getafe, Pedro Castro, y el gerente de Infraestructuras del Ministerio de Defensa, Guillermo Llamas, se le concedió el permiso preceptivo al Ayuntamiento para que construya el aparcamiento subterráneo para residentes en la calle Plus Ultra, junto a la valla de la Base Aérea. Asimismo se avanzó en las negociaciones para que el Ministerio de Defensa ceda al Ayuntamiento el Depósito de Defensa. Este Depósito de Defensa es uno de los siete cuarteles situados en la Avenida de John Lennon de nuestro municipio.

Este cuartel, cuyos efectivos humanos han sido trasladados ya a Torrejón, serviría para situar equipamientos y servicios de carácter cívico y cultural.

Para Pedro Castro, recuperar estos cuarteles supone una vieja aspiración, ya que la recuperación de estos equipamientos y servicios posibilitará que se puedan ofertar a la Comunidad de Madrid. "Una vez recuperados, se los ofrecerá a la Comunidad de Madrid para la descentralización administrativa. Concretamente, para la instalación de dos Consejerías: la de Economía, ya que la Zona Sur cuenta con el 60% de la industria de la Comunidad, y la de Transportes", afirmó Pedro Castro a la salida de la reunión. ■

Se entregarán en el CAMP de Getafe

El Insero convoca concursos de fotografía y pintura para personas con minusvalía



EL Instituto de Servicios Sociales ha convocado el III Certamen de Fotografía para personas afectadas de minusvalías y el III Certamen de Pintura para el mismo colectivo.

Tanto las fotografías como las pinturas deberán ser enviadas antes del 13 de diciembre al Centro Asistencial de Minusválidos Psíquicos de Getafe, indicando en el sobre el concurso elegido.

Los premios, tanto para una modalidad como para la otra, son los mismos: el primer premio consta de una placa conmemorativa y un viaje a Lanzarote para dos personas durante una semana con pensión completa. El segundo consta de una placa y un viaje de una semana para dos personas a Tenerife, y el tercero recibirá una placa y un viaje de una semana a Palma de Mallorca. Los premios serán otorgados por resolución de la Dirección Provincial del Insero de Madrid a propuesta de un reconocido Jurado.

Las obras seleccionadas serán expuestas en el Centro de Minusválidos Psíquicos de Getafe desde el 20 de diciembre hasta el 31 de enero de 1994.

En cuanto a los trabajos presentados, en el concurso de fotografía el tema será libre y cada concursante podrá presentar hasta un máximo de seis fotografías. En el concurso de pintura las obras deberán ser inéditas de tema; el tamaño, composición y modalidad serán libres y cada concursante podrá presentar un máximo de tres obras. ■

Actividades de la Casa de Andalucía

DICIEMBRE

Sábado 11

Elección de Reinas y Damas del año 1994. Desfile de candidatas.

Sábado 18

Celebración del "Día de la copla", con las actuaciones de los cantantes más jóvenes del momento.

Sábado 25

Teatro navideño con el grupo de teatro de la Casa de Andalucía y la colaboración del coro.

Viernes 31

Celebración de la fiesta de fin de año con orquesta.

La Asociación de Mujeres Nuevos Horizontes celebró una semana cultural

LA Asociación de Mujeres Nuevos Horizontes, de El Bercial, celebró su II Semana "Mujer, descubre tu arte", del 22 al 26 de noviembre, en el Centro Cívico de El Bercial.

Durante la semana se celebraron diversos actos culturales, como representaciones teatrales, actividades musicales, organización de una exposición..., todas ellas contaron con una gran participación de público.

En la exposición han colaborado los vecinos de este barrio de Getafe, que han dejado enseres antiguos para que pudieran formar parte de ésta, ya que esta exposición constaba de antigüedades. ■

Actividades de la Casa de Castilla-La Mancha

DICIEMBRE

Sábado 11

19.30 horas. Celebración del sexto aniversario de la fundación de la Casa Regional, con actuaciones de grupos de cante y baile flamenco.

22.30 horas. Cena aniversario.

Domingo 12

Torneo navideño de fútbol-sala.

Sábado 18

Final del V concurso de Bailes Regionales.

Domingo 19

18.30 horas. Festival de Villancicos, con la participación de parroquias, colegios y entidades de Getafe.

Viernes 31

00.30 horas. Gran cotillón de fin de año.

VIII edición del "Festipaz"



LOS días 18 y 19 de diciembre, a las 19 horas, se celebrará en el Centro Cívico de Juan de la Cierva la VIII edición del "Festipaz". El "Festipaz" es un festival de representaciones escénicas en el que participan todos los grupos de

los talleres de teatro de la Delegación de Cultura del Ayuntamiento de Getafe: Albuquías, del Centro Cívico del Sector Tres; Barraca, del Centro Cívico de El Bercial... con la colaboración del grupo de teatro Al Alba.

guerra, y de hecho lo único que nosotros, hoy, podemos hacer, son gestos que signifiquen lo contrario, como abrir escuelas. Estas son realmente necesarias para mantener viva la esperanza de paz, convivencia e identidad de un pueblo". ■

Las representaciones escénicas serán variadas e irán desde cantar un cuplé, bailar un rap o representar escenas teatrales. Todo ello será puesto en escena por los diversos talleres infantiles, juveniles y adultos de los grupos participantes.

Alrededor de 70 personas estarán en escena y se cobrará una entrada simbólica de 300 pesetas para colaborar en la campaña "Lápices para la paz", organizada por la Comisión Española de Ayuda al Refugiado y destinada a la compra de material educativo para las escuelas de Bosnia-Herzegovina. Esta Comisión es una organización no gubernamental que afirma que "la mejor manera de oponerse a una

La Fundación Universidad Carlos III crea un Aula de Expresión Dramática

LA Fundación Universidad Carlos III ha creado un Aula de Expresión Dramática que se sitúa dentro del ámbito de las actividades culturales que organiza esta Fundación. Esta Aula tendrá una duración de cuarenta horas y se impartirá todos los martes, a partir del 11 de enero, en el aula de actividades culturales de la Fundación. Para ser miembro del Aula de Expresión Dramática es preciso pertenecer a la Universidad Carlos III.

Esta actividad pretende ser un foro donde los participantes aprendan a conocerse más a sí mismos, para, de esta forma, aumentar las posibilidades de comunicarse con los demás. Los ejercicios de expresión verbal y corporal, de relajación, de simples juegos creativos e incluso del estudio de textos teatrales permiti-

rán que la sensibilidad de los participantes salga de una forma imaginativa y sea un medio de comunicación con el mundo que nos rodea.

El punto de partida para la creación del aula ha sido una consideración más abierta de las posibilidades del teatro. La práctica de la expresión dramática permite desarrollar en la persona la capacidad de expresar ante los otros, de relacionarse con ellos y de sensibilizarse ante el hecho dramático sin la presión inmediata de un logro escénico.

FORMACION INTEGRAL

Este enfoque concuerda con la estructura de la Universidad Carlos III, que

busca como primer objetivo la formación integral de la persona. La formación humanística que ofrece el aula es un soporte magnífico para que cada alumno se desenvuelva mejor en el ejercicio de su profesión.

El Aula de Expresión Dramática ha organizado para este año un curso de iniciación, en el que se abordarán ejercicios de grupo, de descubrimiento corporal, de espacio, objetos, sonidos, situaciones, espacio escénico..., a través de los cuales el único fin es el desarrollo personal de cada participante.

También para los que opten por continuar su formación como actores estarán en unas condiciones idóneas para crear un equipo de teatro universitario no exento de rigor interpretativo. ■

Premiada por doble partida en la Gala del Deporte

Miriam Montesinos, una luchadora infatigable



La doblemente premiada Miriam Montesinos.

SUS rivales la temen y a la vez la admiran. Entrena constantemente para alcanzar el estado de forma idóneo. Donde participa acapara éxitos. Miriam, de diecisiete años, es una luchadora de taekwondo, que compagina sus estudios y entrenamientos desde hace varios años. Su palmarés es dilatado a pesar de su corta edad y sus vitrinas están repletas de trofeos y medallas.

Los pasados 6 y 7 de noviembre compitió en el Campeonato Internacional de Barcelona, celebrado en el Palau Municipal Esports. En el citado campeonato estuvieron equipos nacionales y extranjeros, destacando México, China, Alemania, Westfalia, Gran Bretaña, Holanda, Argentina y Francia. Los equipos nacionales fueron Madrid, Valencia, Andalucía, la Federación Murciana, Navarra, La Rioja, Galicia y Cataluña.

Miriam participaba por primera vez en el peso medio, logrando proclamarse campeona. Combatió con la representante de Westfalia, ganando por K.O. Venció a la luchadora de Cataluña y Andalucía. Esta última era una veterana de la selección nacional. Destacar por otro lado que en la final se enfrentó a la campeona de España absoluta del peso medio, vencéndola.

Sus más inmediatos combates los realizará en Madrid, a principios de diciembre, en el Campeonato Absoluto y también peleará en el Polideportivo de Arganzuela. Si todo sale como se espera, Miriam volverá a brillar a gran altura. ■

NUEVO HORARIO

INFORMACION GENERAL

LUNES A VIERNES de 10 a 14 horas
de 17 a 19 horas

ASESORIA DE ESTUDIOS

MARTES Y JUEVES de 10 a 14 horas
LUNES Y JUEVES de 17 a 19 horas

ASESORIA JURIDICA

LUNES Y MIERCOLES de 10 a 14 horas
MARTES Y JUEVES de 17 a 19 horas

ASESORIA DE ORIENTACION SEXUAL

LUNES de 17 a 19 horas
VIERNES de 11 a 14 horas

Tanto la información general como las asesorías se realizarán en el Centro Cívico Alhóndiga, entrada por la calle Jilguero, s/n., planta baja. Teléfonos 681 29 47 y 682 56 68. Ext. 45.



AYUNTAMIENTO DE GETAFE

Se celebró el II Cross Escolar

EL pasado 11 de noviembre se disputó el II Cross Escolar de Getafe, de los cuatro que conforman el calendario. Se inscribieron 1.410 participantes, que se distribuyeron de la siguiente manera: 174 benjamines femeninos, 188 benjamines masculinos, 244 alevines femeninos, 198 alevines masculinos, 232 infantiles femeninos, 302 infantiles masculinos, 20 cadetes femeninos y 52 cadetes masculinos.

Participaron los colegios públicos y privados del Socoenan, Francisco Franco, Miguel Hernández, Rafael Pazos Prías, Sagrado Corazón, San José Ursulinas, San José de Calasanz, Azules, Divinas Pastoras, Fernando de los Ríos y Jesús Nazareno.

El II Cross Escolar se desarrolló en el lago del Sector III, contando, como ya hemos citado, con una alta participación y viéndose un buen nivel deportivo.

El cuadro de vencedores quedó conformado de la siguiente manera:



Benjamín femenino

1.ª Sandra Montijano	San José Ursulina.
2.ª Noelia Marcial	San José Ursulina.
3.ª Noelia Díaz	Socoenan.

Por colegios quedó la clasificación de la siguiente forma:
1.º San José Ursulinas, 2.º Sagrado Corazón y 3.º Azules.

Benjamín masculino

1.º Sergio Asensio	Azules.
2.º David López	Sagrado Corazón.
3.º Fco. Javier Martín	Sagrado Corazón.

Por colegios quedaron: 1.º Sagrado Corazón, 2.º Azules y 3.º Socoenan.

Alevín femenino

1.ª Alicia García	Azules.
2.ª M.ª Teresa Lozano	San José Ursulinas.
3.ª Cristina Peña	Socoenan.

Clasificación de los colegios: 1.º Jesús Nazareno, 2.º Socoenan y 3.º San José Ursulinas.

Alevín masculino

1.º José Miguel Olivares	San José Ursulinas.
2.º Antonio Pulido	Pazos Prías.
3.º David Garoz	Socoenan.

Clasificación por colegios: 1.º Socoenan, 2.º San José y 3.º Fernando de los Ríos.

Infantil femenino

1.ª Elena Bueno	Francisco Franco.
2.ª Marta Palenciano	Socoenan.
3.ª Isabel Rico	Azules.

Clasificación por colegios: 1.º Sagrado Corazón, 2.º Socoenan y 3.º San José Ursulinas.

Infantil masculino

1.º Roberto García	Azules.
2.º Santiago de Benito	San José de Calasanz.
3.º José Antonio Benítez	Sagrado Corazón.

Clasificación por colegios: 1.º Sagrado Corazón, 2.º Francisco Franco y 3.º San José Ursulinas.

Cadete femenino

1.ª Verónica Aranda	Socoenan.
2.ª Vanessa Ruiz	Azules.
3.ª Delia Corpa	Socoenan.

Clasificación por colegios: 1.º Socoenan, 2.º Sagrado Corazón y 3.º Divina Pastora.

Cadete masculino

1.º Arturo Gil	Socoenan.
2.º Iván Sánchez	Azules.
3.º Jorge Santiago	Sagrado Corazón.

Clasificación por colegios: 1.º Sagrado Corazón, 2.º Socoenan y 3.º Pazos Prías.

GETAFE 2351

Angel Luis

¡QUÉ BICHARRACOS LOS DINOSAURIOS! LOS HOM-
BRES DEL JURÁSICO DE-
BÍAN TENER MUCHO MIEDO
POR SI SE LOS COMÍAN ...

**BUSCA EN LA SOPA
DE LETRAS LOS NOM-
BRES DE 6 ANIMALES
PREHISTÓRICOS.**

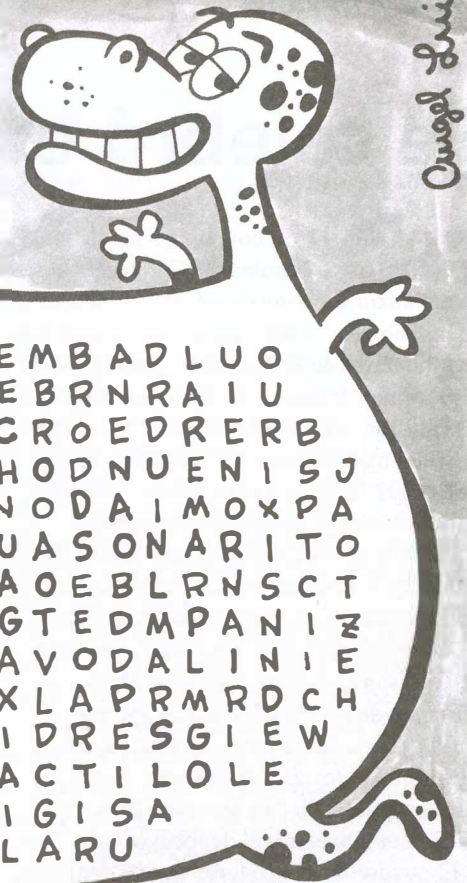

NO SEAS BOBO, APOLO.
LOS DINOSAURIOS SE EXTIN-
GUERON MILLONES DE AÑOS
ANTES DE QUE APARECIERAN
LOS HUMANOS EN LA
TIERRA.

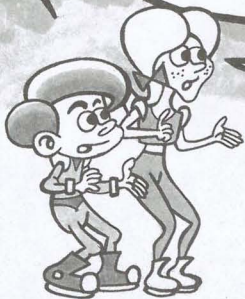

T K E A S R E M B A D L U O
J R R I S A O E B R N R A I U
A B A A I W L T C R O E D R E R B
R B T C P R C A C H O D N U E N I S J
O B E R O O N S E J N O D A I M O X P A
N I L W D L A O I R U A S O N A R I T O
L T R U O S E L D E A O E B L R N S C T
O N S L N O N W E W G T E D M P A N I Z
A S M T A T U A E A V O D A L I N I E
K C E R K E T I X L A P R M R D C H
A L E L S A R I D R E S G I E W
P T E R O D A C T I L O L E
R B I R I G I S A
B U D L A R U

LA PREGUNTA DEL MILLÓN

¿SABEIS QUE ANIMAL
ACTUAL LLEVA VIVIENDO
EN LA TIERRA DESDE
MUCHO ANTES DE QUE
APARECIERAN LOS
DINOSAURIOS ?



RESPUESTA

EL TIBURÓN.
APARECIÓ EN EL
PERIODO TRIÁSICO ...
¡HACE MÁS DE DOS-
CIENTOS CINCUENTA MI-
LLONES DE AÑOS !

Farmacias

A: Abierto día y noche (cierra de 1.45 a 5).

C: Abierto hasta las 10 de la noche (cierra de 1.45 a 5).

B: Abierto hasta las 10 de la noche.

D: Servicio nocturno desde las 10 de la noche a 9.30 del día siguiente.

DIA 1: C.- Sánchez Morate, 11
B.- Cervantes, 5
D.- Madrid, 40

DIA 2: B.- Aragón, 16
A.- Madrid, 85

DIA 3: C.- Avda. de España, 48
B.- San José de Calasanz, 4
D.- Madrid, 48

DIA 4: C.- Maestro Bretón, 19
B.- León, 6
D.- Madrid, 40

DIA 5: C.- Garcilaso, 40
B.- Avda. de los Angeles, 9
D.- Madrid, 48

DIA 6: C.- Valdemoro, 12
B.- Madrid, 111
D.- Madrid, 48

DIA 7: C.- Tarragona, 20
B.- Salvador, 6
D.- Madrid, 48

DIA 8: C.- Colibrí (bloque 42)
B.- Avda. España, 18
D.- Madrid, 40

DIA 9: C.- Toledo, 34
B.- Galicia, 7
D.- Madrid, 40

DIA 10: C.- San Vicente, 13
B.- Avda. de las Ciudades, 54

D.- Madrid, 48

DIA 11: B.- Castellón de la Plana, 10
A.- Hospital de San José, 10

DIA 12: B.- Barraquer, 9
A.- Rojas, 36-38

DIA 13: B.- Avda. de las Ciudades, 10
A.- Brunete, 2

DIA 14: C.- Alonso de Mendoza, esq. Pa-
loma

B.- Azahar, 1
D.- Madrid, 40

DIA 15: C.- Titulcia, 15
B.- Arboleda, 21
D.- Madrid, 48



AYUNTAMIENTO DE GETAFE
Area de Medio Ambiente

VERDE

POR EL CAMINO

RECUERDA:

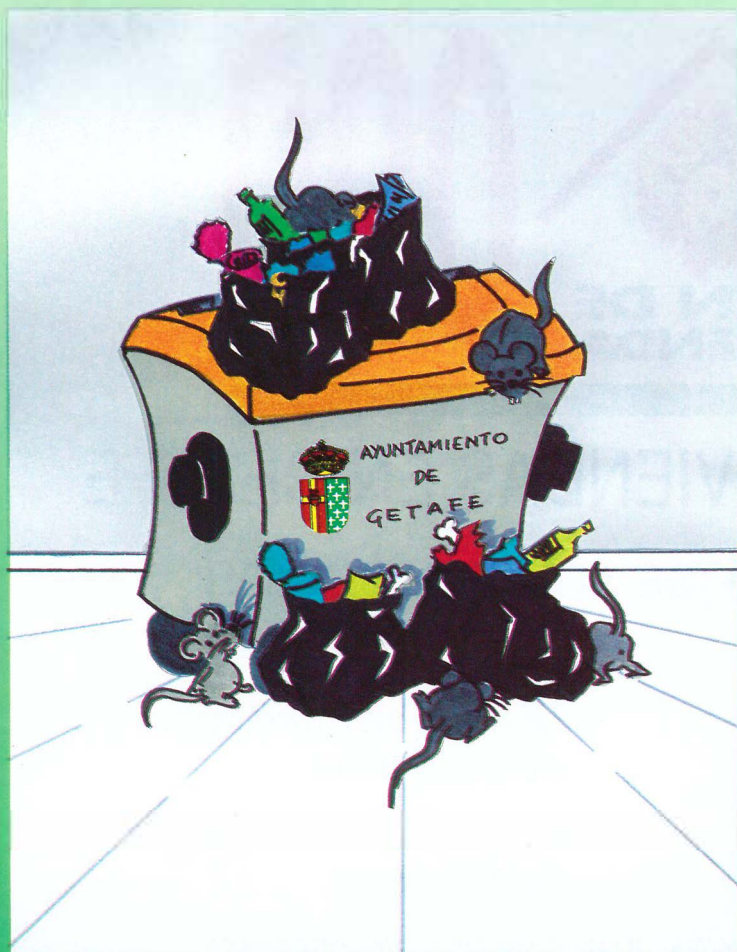

- * La basura debe ir siempre en bolsas cerradas.
- * Deposítalas siempre en el interior de los contenedores.
- * Hazlo a las horas establecidas:
Invierno: de 21 a 24 horas.
Verano: de 22 a 24 horas.
- * Los residuos muy voluminosos déjalos junto al contenedor.
- * Los contenedores son para uso exclusivo de los vecinos.

CON TU
COLABORACION,
ESTO NUNCA
PASARIA

*“La lucha contra las ratas empieza por no alimentarlas.
No abandones la basura a cualquier hora del día,
deposítala en los contenedores y respeta el horario”*

JUEGA LIMPIO CON TU CIUDAD

COOPERATIVA DE VIVIENDAS



- V.P.O. Y RENTA LIBRE
- VIV. EN CASCO URBANO

GETAFE-LEGANES-MADRID

460  000
PLAN DE VIVIENDA

PROGRAMA 3.000 VIVIENDAS EN GETAFE

¡DIFERENTES FASES! • ¡SE ADMITEN SOCIOS!

GESTIONA:



• 12 AÑOS GESTIONANDO
COOPERATIVAS

• MAS DE 2.000 VIVIENDAS
ENTREGADAS

INFORMACION: EN GETAFE:

AVDA. JUAN CARLOS I, S/N. SECTOR 3
"CENTRO COMERCIAL LOS PARQUES"
TELEFONO: 682 02 48

EN LEGANES:

AVDA. DOCTOR FLEMING, 24 BIS. BAJO D
TELEFONO: 694 60 00

¡¡¡INSCRIBETE YA!!!