

# GETAFE

Boletín Informativo del Ayuntamiento

Nº 199 - 31 JULIO - 1993



Verano 93:

**MAS DE 3.500 PERSONAS HAN PASADO  
POR LOS CURSOS DE NATACION**

**Se reparará la techumbre  
de la Magdalena**

**Proyecto de acondicionamiento  
del cerro de los Angeles**



## Una catedral para un pueblo

*Cuando en 1991 se creó la diócesis de Getafe, la Iglesia de la Magdalena, se convirtió en catedral, pasaba a ser más todavía una seña de identidad de un pueblo, Getafe, que no carece de ellas.*

*Los getafenses sentimos hacia ella un cariño especial, no en vano lleva entre nosotros varios siglos, ya que se terminó en 1770 pero la ermita que le dió nombre y sobre la que se asentó la actual catedral data del siglo XIV.*

*Por eso la noticia de la reparación de la techumbre y la torre es una buena noticia para todos los getafenses. La torre existente es de estilo mudéjar y consta de tres cuerpos en ladrillo y mampostería y un capitel de pizarra.*

*Esta reparación costará 60 millones de pesetas, subvencionada por la Dirección General de Bellas Artes de la Comunidad de Madrid.*





**GETAFE**  
**Boletín Informativo**  
**del Ayuntamiento**

Nº 199 - 31 julio 1993

Edita:  
**Ayuntamiento de Getafe**

Directora:  
**Rosa María Ferrero**

Redactor:  
**Nicolás Méndez**

Diseño y Maquetación:  
**Antonio Vega**

Fotografía:  
**Miguel Angel Martín**

Redacción:  
Plaza de la Constitución, 1  
GETAFE (Madrid)  
Tel. 683 61 25

Fotocomposición:  
**Antonio Vega**  
**Estudio de Arte Gráfico**  
Ercilla, 9. 1º3. Madrid  
Tel. 517 63 84

Imprime:  
**Graffoffset, S. L.**  
Herreros, 14. Nave 8  
Polígono Industrial Los Angeles  
Getafe (Madrid)

Depósito Legal: M-3742-1975

Distribuye:  
**Atenea Publicidad, S.L.**  
Tlf.: 695 93 77

**Tirada:**  
45.000 ejemplares

GETAFE no comparte necesariamente el criterio de sus colaboradores en los trabajos publicados en estas páginas. La opinión de esta revista se expresa únicamente en los editoriales. La pluralidad de criterios reflejada en las colaboraciones firmadas responde a nuestro deseo de mostrar la mayor amplitud de ideas en beneficio de nuestros lectores.

## Llegó el verano

**L**legó el verano y con él la posibilidad de disponer de un tiempo dedicado principalmente al ocio, el descanso y la diversión. Un tiempo que cada uno emplea de diferentes formas según los objetivos elegidos. Algunos prefieren descansar simplemente, otros aprovechan para desarrollar actividades que en otro tiempo no pueden realizar. Es el momento de disfrutar olvidándonos del resto de los quehaceres que nos ha ocupado durante todo el año.

Sin embargo, es preciso conocer todas las posibilidades para pasar unos días agradables. Transporte, alojamientos, actividades, cursos... constituyen una oferta que es necesario conocer para pasar las vacaciones de la forma más grata posible.

En alojamientos existe una amplia gama de posibilidades, campings, acampada libre, albergues, refugios de montaña, casas de labranza/turismo rural, paradores, balnearios, monasterios, residencias e incluso hoteles ofrecen un abanico variado para pasar unas vacaciones distintas. Otra forma de pasar las vacaciones es apuntarse a programas que organizan las Administraciones u otras entidades de carácter social. Dentro de éstos, existen ofertas destinadas especialmente a los jóvenes.

Los cursos son una solución para todos aquellos que quieren pasar unas vacaciones de forma más seria. Los que deciden aprender un idioma en países extranjeros o aquí en España; o perfeccionarse en temas culturales monográficos en las universidades de verano.

En definitiva, un verano más que todos debemos trabajar para que sea distinto.

## SUMARIO

**5** Partidos políticos

**10** Un verano al alcance de los ciudadanos

**12** Doble titulación en la Universidad Carlos III

**7** Se reparará la techumbre de la Magdalena



**13** Convocatoria de cursos para adultos

**9** Acondicionamiento del Cerro de los Angeles y Prado Acedinos

**17** Incremento en el control de la seguridad vial y transporte



**El Ministerio del Interior divulga consejos útiles para la seguridad de la vivienda**

## "Para que todo quede en casa"

El Ministerio del Interior como cada año ha puesto en marcha la operación verano 93. Dentro de esta campaña las Fuerzas y Cuerpos de Seguridad del Estado dirigen gran parte de sus esfuerzos a la prevención de robos. En el folleto que se ha difundido se advierte que la colaboración de los vecinos es fundamental para evitar este tipo de incidentes. "Cuanto mayor es el número de dificultades que encuentre el delincuente, más seguro estará su hogar".

El folleto recoge una serie de recomendaciones generales y unos consejos prácticos que los vecinos deben de seguir cuando se ausenten de su domicilio en la época estival. También recuerda a los vecinos que no se vayan a ausentar que sean solidarios y que llamen a la policía ante cualquier situación extraña que detecte en el domicilio de sus vecinos. "Es preferible confirmar una falsa alarma que pasar por alto un posible delito. En el caso de que éste se produzca, no toque nada hasta que llegue la Policía".

### Recomendaciones generales

Las recomendaciones generales recogidas en el folleto son: recuerde que la

puerta de su casa debe reunir unas condiciones mínimas de seguridad; no abra la puerta a personas desconocidas y menos si dicen que van a otro piso. Utilice la mirilla y la cadena de seguridad; desconfíe de servicios técnicos que no haya solicitado. Exija siempre una acreditación, o confírmelo correspondientemente. Cuando se ausente de su domicilio aunque sea durante poco tiempo, cierre siempre con llave. Si pierde o le son robadas las llaves cambie las cerraduras. Hágalo también si comienza a habitar una vivienda anteriormente ocupada. Haga un inventario de sus efectos personales, indicando marca, tipo, y número de fabricación, y procure marcar sus objetos de valor. Así dificultará la circulación y venta de los objetos en caso

### 7 consejos para un verano

1. Compruebe que todas las posibles entradas de la casa quedan perfectamente cerradas, incluyendo las ventanas que dan a patios
2. No conviene dejar señales visibles de que su vivienda está desocupada: encargue a algún vecino la recogida de la correspondencia del buzón
3. Si quiere dejar un juego de llaves de reserva no lo haga en escondites improvisados: déjelas a alguien de su confianza.
4. No comente su ausencia con personas desconocidas ni deje notas indicando cuando piensa volver.
5. Existen diferentes entidades de crédito que durante sus vacaciones pueden hacerse cargo de sus objetos de valor: no los deje nunca en casa, ni tampoco dinero
6. Conviene dejar a un vecino de confianza su dirección y teléfono de contacto mientras está fuera
7. Existe la posibilidad de instalar un reloj programable que encienda y apague la luz o la radio en su vivienda, en diferentes horarios, disimulando su ausencia del domicilio.

de ser robados, facilitará el trabajo de la Policía y podrán serle devueltos si se recuperan. ■



PSOE

## Formación y empleo: un reto permanente

Rafael Caño Rufo

Concejal Delegado de Educación y Formación



No son buenos tiempos para la Economía Europea, pero menos lo son para la Economía Española. Según datos de la OCDE, España ha registrado la mayor caída en el empleo. En lo que va de año el paro se ha incrementado un 4,4%. Para que nos sirva de referencia, el año 92 se cerró con una tasa también negativa del 1,9%. Esto quiere decir que en términos absolutos en el primer trimestre del año 93, según la Encuesta de Población Activa, había 3.300.270 parados en el estado Español, es decir, una de cada cinco personas aproximadamente en edad de trabajar está en paro. Y lo peor es, que según los expertos, todavía no se ha tocado fondo. La situación es grave.

En Madrid son 261.137 personas registradas en las oficinas del INEM y aquí en Getafe son ya 18.858. Estos hechos entre otros, que vienen sucediendo desde hace meses han determinado que se levanten las voces para conseguir un Pacto Social. Desde los Sindicatos mayoritarios, la Patronal, la Administración y hasta el mismo Rey invocan la necesidad acuciante de un acuerdo social. Todos coinciden en que es un instrumento imprescindible, que no es una varita mágica, o unas firmas capaces de hacer milagros, sino un marco útil para desarrollar una política económica que dinamice la economía, que favorezca la inversión y que potencie en definitiva el empleo. Los agentes sociales y económicos están pues, condenados o no, a entenderse.

En Madrid el 5 de febrero de este año, se firmó el

Pacto por la Industria y el Empleo de nuestra Comunidad.

La formación Ocupacional es uno de los puntos claves en el conjunto de acuerdos de este documento de concertación. Las rápidas transformaciones del mercado de trabajo hacen que la cualificación del capital humano, es decir la formación de los trabajadores y así como de los desempleados que buscan un puesto de trabajo, es de vital importancia dentro de una política en pro del empleo enmarcada en un Pacto Social.

Por lo tanto, la formación en sentido general debe ser abierta y flexible. Tiene que abarcar aspectos de recualificación, de reciclaje y de continuidad, que permitan elevar el nivel de conocimientos y experiencias, y por lo tanto, la competitividad de nuestras empresas.

La Corporación Municipal es consciente de esta realidad, que es compleja, pero también es consciente de que la Formación para el Empleo es un instrumento más, para dinamizar y mejorar el tejido industrial de la zona sur madrileña.

Todos podemos ser responsables dentro de nuestro medio de actuación y de trabajo en fomentar condiciones para potenciar el empleo, o al menos, de evitar aquellas que lo destruyen.

El Ayuntamiento de Getafe a través del Organismo Autónomo "Fundación Pública Local Getafe Formación y Empleo", ha hecho una apuesta por el entendimiento y el consenso entre Sindicatos, Empresas y Administración para unificar las respuestas adecuadas a las necesidades de Formación Ocupacional que Getafe tiene planteadas. Sabemos que el camino no es fácil, pero que como dice el poeta, se hace camino al andar. ■



## La gran decepción

Juan Tomás Esteo Palomo

Portavoz del Partido Popular



En pleno verano, cuando los mercurios reviertan los termómetros, entre la angostura de una crisis que no permite el descanso, la incertidumbre de un curso político que se presenta difícil y las promesas de cambiar lo cambiado que ni los que han acuñado esta sentencia se atreven a explicar, cabe, desde el Ecuador de este período municipal, refugiarse por un momento en la sombra y mirar hacia atrás.

Y en esa mirada a estos dos años sí que encuentro cambio. Pero un cambio hacia una decepción que impregna el tejido social de Getafe. Un cambio de la ilusión al desencanto, de la esperanza a la desconfianza. Son continuos pasos atrás, pero no para coger impulso sino para perder la orientación de las cosas. Las inversiones, desde nuestra posición política, no han sido empleadas en lo que más falta hace (seguiremos insistiendo en la innecesaria construcción de un nuevo edificio para el Ayuntamiento, defendiendo la idea de hacer una "gran plaza" en su lugar), la industria de Getafe, pequeña, mediana o grande, sigue su amargo camino de agonía, la única empresa de Getafe, GISA, pierde por sus grietas muchos millones de pesetas...

Pero hay un ámbito de la vida pública por el que siento especial sensibilidad: el Area Social. Dejo a un lado, que no olvido, el fantasma de la droga, el alcoholismo juvenil, la integración de la mujer, para ha-

cerme eco de algo de extrema gravedad que viene ocurriendo en Getafe desde primeros de año:

Hace unos días, los grupos políticos recibíamos copia de la dimisión del presidente de la ASOCIACION DE MINUSVALIDOS FISICOS Y SENSORIALES DE GETAFE (AMFYS). Las razones de su dimisión son más que tristes, dramáticas: Los Servicios Sociales y su responsable, la señora García Rojas les "han cortado" todas las subvenciones que venía recibiendo esta asociación. Han dejado de pagar el alquiler y el mantenimiento del local que con tanto esfuerzo han adaptado a sus necesidades, han olvidado el compromiso adquirido en un contrato que no caduca hasta Octubre de este año, no han subvencionado ni con una sola peseta las actividades del club juvenil, los programas han sido tachados de utópicos y rechazados de su conjunto...

Lo peor de esta situación es la sensación de vacío e impotencia que les queda a los más de QUINIENOS AFECTADOS por esta actuación de los que presumen de defender "lo social", de los que han cambiado la ética por la estética, de los que se han instalado en la prepotencia, en el descaro y en la falta de sensibilidad.

Que les quede claro: no vamos a consentir injusticias de este tipo.

Mientras el PSOE de Getafe siga en esta actitud nos van a encontrar en frente, luchando para que se haga justicia. No lo olviden. ■



**E**l PSOE ha otorgado al Sector público, un papel subalterno respecto a la iniciativa privada, colaborando activamente en el desprestigio de lo público, para favorecer su reducción y privatización.

En contraposición a ESTAS POSTURAS NEO-LIBERALES, (PSOE con matizaciones y PP abiertamente), IU, se reclama una fuerza de lo público, entendiendo que DEBE SER EL INTERES PUBLICO, como fuente lógica de integración social, el que oriente las decisiones políticas fundamentales.

En Getafe, en el último Pleno del Ayuntamiento, el PSOE consagró definitivamente su DESINTERES POR EL INTERES PUBLICO adjudicando el Servicio de Limpieza Viaria de los barrios del Bercial, Sector III, Perales, Margaritas, Juan de la Cierva y Alhóndiga, a las empresas ISES y Gerencia Integral, empresa ésta última, de la que forma parte el anterior Concejal responsable del Servicio de Limpiezas de este Ayuntamiento.

A nuestro juicio y al de la Plataforma en Defensa de la Gestión Pública, de la que formamos parte junto a los sindicatos comarcales, asociaciones ve-

cinales y otras organizaciones sociales y políticas, es imposible comprender COMO LA MISMA PERSONA QUE DESDE LO PUBLICO DEMOSTRO SU INEFICACIA O SU PREMEDITACION EN EL DETERIORO DEL SERVICIO DE LIMPIEZAS, PUEDE AHORA CONSEGUIR LA ADJUDICACION DEL 90 % DE LA LIMPIEZA DE GETAFE.

IU de Getafe, ha REITERADO CONSTANTEMENTE que la alternativa para un eficaz servicio de limpiezas es la EMPRESA PUBLICA, con las siguientes líneas generales:

- Capital 100 % municipal.
- Adscripción voluntaria del Personal.
- Convenio único del Ayuntamiento de Getafe.
- Titularidad Municipal de los Bienes Inmuebles y Muebles del servicio, mediante cesión de uso y aprovechamiento.
- Vinculación de la Empresa Pública a la Delegación de Medio Ambiente.

Esta es en grandes rasgos nuestra propuesta para un buen servicio, más económico y eficaz, a la vez que evitamos que no sea el criterio de "amistad" el que oriente el interés de los vecinos de Getafe, sino el INTERES PUBLICO, ya que; LO PRIVADO ES DE UNOS POCOS, LO PUBLICO DE TODOS. ■

## Nuestra alternativa a las privatizaciones: Empresa Pública de Limpiezas

Gregorio Gordo Pradel

Concejal de Izquierda Unida



## CORREO

Ilmo. Sr. Alcalde:

Ante todo quiero pedirle mil perdones por el atrevimiento que tengo al dirigirme a Vd.

Soy un vecino de Parla, donde resido desde hace dos años de alquiler. Tengo dos hijas de tres años y tres meses respectivamente. Tengo la necesidad de un trabajo y una vivienda digna, pues mi nómina no supera las 100.000 pesetas, teniendo que pagar 53.000 pesetas por el alquiler mensualmente.

Me he enterado por el periódico "El buzón de Getafe", que un conserje, no quiere acceder a la vivienda que Vdes. le facilitan, puesto que dicho señor ya tiene su propia vivienda. Le ruego me conceda a mi ese puesto y esta oportunidad que tengo de que mi familia pueda vivir honesta y honradamente sin pasar estas necesidades que, Vd. comprenderá, por mi sueldo y mis gastos para con mi familia.

Dándole las gracias anticipadas y esperando su pronta res-

puesta, le saluda cordialmente, y quedo a su disposición pidiéndole de nuevo perdón por mi atrevimiento.

**Angel Gómez Rodríguez**

P.D.: Le adjunto un extracto de mi curriculum por si fuera de su interés:

- Experiencia profesional:
  - 1 año como Conserje-jardinero en la "Urbanización La Rinconada" de Aravaca.
  - 1 año de experiencia como controlador y auxiliar de mantenimiento en ASERFO.
- Experiencia en el departamento de mantenimiento en la empresa de servicios ASERFO.
- Estudios académicos:
  - Educación General Básica
  - Auxiliar de Clínica
  - Socorrismo terrestre (con experiencia)
  - Socorrismo acuático (con experiencia)
  - Monitor infantil-juvenil de actividades de Cruz Roja de la Juventud.

## SERVICIO MUNICIPAL DE RECOGIDA DE ENSERES USADOS

El Ayuntamiento de Getafe cuenta con

un servicio de recogida de enseres

usados. Para utilizar este servicio las

personas interesadas deben ponerse

en contacto con el teléfono

**682 29 38**



## La CAM subvencionará la reparación de la techumbre de la catedral de la Magdalena

La Dirección General de Bellas Artes de la Comunidad de Madrid subvencionará la reparación de la techumbre y la torre de la catedral de la Magdalena. A este acuerdo han llegado el Alcalde de Getafe, Pedro Castro y el Director General de Bellas Artes, Miguel Angel Castillo. La obra se ejecutará el próximo año. El presupuesto de esta obra se estima en 60 millones de pesetas.

La catedral de la Magdalena lo es desde el 12 de octubre de 1991 cuando se creó la nueva diócesis de Getafe. Esta iglesia se construyó sobre el mismo solar que ocupaba una ermita de estilo mudéjar. De esta primitiva ermita, levantada en el siglo XIV, se conserva su torre. Durante los siglos XV y XVI aumenta de forma importante la población de Getafe, con lo que la capacidad de la ermita resulta insuficiente. En 1549 se derriba, a excepción de la torre, para sustituir la por una iglesia de mayor tamaño.

El nuevo templo fue diseñado por el arquitecto Alonso de Covarrubias. El proyecto lo continuó en 1622 el arquitecto mayor de Felipe IV, Juan Gómez de Mo-

ra. Santa María Magdalena se terminó en el año 1770.

### Las torres de la Magdalena

La torre existente es de estilo mudéjar y consta de tres cuerpos en ladrillo y mampostería y un capitel de pizarra. Los dos cuerpos inferiores son del siglo XIV; el tercero, donde están las campanas fue reconstruido en el siglo XVII, respetando el estilo mudéjar. La torre nueva empezó a construirse en el siglo XVII y se halla inacabada. Fue proyectada por Gómez de Mora con cierto estilo mudéjar a fin de lograr que el conjunto de la fachada tuviera coherencia y armonía. El remate ondulado

### *El retablo mayor, una joya del barroco*

El Retablo Mayor de Santa María Magdalena fue realizado por Alonso Carbonel entre los años 1612 y 1618. Es uno de los pocos que se conservan en la Comunidad Autónoma de Madrid de la primera mitad del siglo XVII. Perteneció al tipo de retablos barrocos que fueron característicos durante la mayor parte del siglo XVII. Es de madera dorada y policromada. Tiene una altura de 13 metros y cubre los tres lados centrales del ábside.

El retablo, al igual que la iglesia está dedicado a María Magdalena, cuya escultura se halla en el lugar más destacado del mismo. La imagen lleva en el mano izquierda un frasco o copa para perfume y a la derecha, un libro; a sus pies una calavera. Estos son los símbolos de la vida de la Santa.

que exhibe ahora, es, seguramente, del siglo XVIII al igual que el acabado de la portada. ■

Subvencionadas por el Ayuntamiento de Getafe

## Se aprobarán en el próximo Pleno las vacaciones para la tercera edad

180 personas de la tercera edad de Getafe, podrán disfrutar este año de vacaciones subvencionadas por el Ayuntamiento distribuidas en dos turnos de 90 personas cada grupo, de 14 días de duración cada turno. El destino, aún no decidido, podría ser Gandía (Valencia) o bien La Manga (Murcia).

La oferta comprenderá transporte en autobús acompañados de una persona responsable del grupo. El alojamiento se realizará en hotel de tres estrellas con habitaciones dobles e individuales a una distancia no superior de 600 metros de la playa.

### Requisitos

Las personas interesadas deben tener los siguientes requisitos: estar empadronado en Getafe; estar en condiciones adecuadas de salud para poder viajar; ser mayor de 65 años, tener jubilación

anticipadas o invalidez absoluta (el cónyuge del beneficiario, podrá beneficiarse de las vacaciones siempre que vaya acompañado de aquel). Los viudos o viudas que no desarrollen actividad laboral podrán disfrutar de esa subvención si tienen cumplidos los 60 años. Que sus ingresos sean inferiores al 150% del Salario Mínimo Interprofesional (87.795 pts) para la pareja, o del Salario Mínimo Interprofesional (58.530 pts) para una persona sola.

La selección se realizará a partir de las solicitudes presentadas que serán evalua-



das por el Asistente Social, pero tendrán prioridad los casos que, reuniendo los requisitos exigidos, no hayan viajado con anterioridad con el Ayuntamiento. En el caso de que sobren plazas, irán los que han viajado en una sola ocasión y así sucesivamente pudiendo realizarse un sorteo público para las solicitudes que estén en igualdad de condiciones. ■



## LOS MEJORES 4x4 EN TODOS LOS TERRENOS.

Los Defender, Discovery y Range Rover. A cual mejor. Así es toda la gama Land Rover. Los todo terreno sin competencia. Los 4 x 4 que marcan la dife-

rencia. Venga a comprobarlo a nuestro concesionario Land Rover. Encontrará los mejores precios en todos los terrenos.



**AUTOMOVILES COMASA.** Exposición: Avda. de España. 5. Tel. 696 28 15.  
Talleres: Morse, 5. Polígono Ind. San Marcos. Tel. 682 07 03. **GETAFE.**





**Dentro del Programa IMI y mediante la colaboración  
Cáritas-Ayuntamiento**

## Se realizará un proyecto de acondicionamiento del cerro de los Angeles y Prado Acedinos

Dentro del Programa del Ingreso Madrileño de Integración de la Consejería de Integración de la Comunidad de Madrid se va a desarrollar en Getafe, gracias a la colaboración del Ayuntamiento y de Cáritas Diocesana, un proyecto que permitirá crear una empresa para el mantenimiento y cuidado de espacios arbolados, concretamente del Cerro de los Angeles y del Prado Acedinos.

30 personas, principalmente mujeres con cargas familiares no compartidas, inmigrantes y jóvenes se beneficiarán de este proyecto al que se destinarán cerca de 22 millones de pesetas.

Este proyecto tiene como objetivos facilitar el desarrollo personal y social de personas en desventaja social a través de procesos formativos laborales que garanticen tanto la adquisición de hábitos de

trabajo como el aprendizaje de un oficio. Por lo tanto está dirigido a personas con hábitos laborales perdidos o no adquiridos; a personas empleadas en economía sumergida o empleadas en trabajos temporales o discontinuos; a personas de bajo o nulo nivel formativo sin cualificación profesional; a personas subempleadas.

El proyecto facilitará la incorporación de inmigrantes, jóvenes y mujeres con

### Actividades que se desarrollarán en el proyecto

El proyecto incluye actividades formativas, ocupacionales y laborales. Destacan las siguientes:

- **Actividades formativas:** Valoración de importancia del trabajo, potenciación de habilidades y capacidades individuales, formación del grupo humano, estimulación de la motivación personal y grupal, talleres de encuentro para el aprendizaje social

- **Actividades ocupacionales:** Adquisición de conocimientos para la actividad laboral, conocimiento de materiales, y conocimientos generales de cara al trabajo práctico, adquisición de hábitos laborales como respeto a las normas y horarios, convivencia en el lugar de trabajo, jerarquía laboral: Prácticas ocupacionales como catalogación de las distintas clases de plantas, reforestación...

- **Actividades laborales:** organización y gestión de empresas de servicios, y cuidado y mantenimiento de las zonas arboladas como plantación, riego, poda, siega, abonado, recogida de residuos...

cargas familiares no compartidas; favorece la integración de colectivos marginales y la lucha contra la exclusión social; fomenta fórmulas de autoempleo y favorece la convivencia entre colectivos de distinta procedencia.

#### Acondicionamiento de zonas verdes

El tiempo de desarrollo del proyecto de acondicionamiento del Cerro de los Angeles y de Prado Acedinos será de 9 meses. Las etapas de desarrollo de este proyecto se distribuirán en tres trimestres.

El Cerro de los Angeles es un lugar muy utilizado para la ocupación del ocio y tiempo libre, lo que le ocasiona un importante deterioro. Este proyecto suplirá la carencia de un servicio que se encargue de su cuidado y limpieza.

Asimismo, no sólo intenta asegurar una parte formativa sino que simultanea una alternativa laboral que garantizaría la autonomía personal y económica a través de la integración socio-laboral de los participantes. ■



3.500 personas han seguido los cursos de natación

## Un veraneo al alcance del ciudadano

*Si por cualquier casualidad, no ha podido irse de veraneo a la costa, en Getafe usted puede encontrar varias piscinas donde poder darse un chapuzón. Faltarán las olas, pero a cambio encontrará piscinas salubres y se evitará de paso horas de atascos y calor. A un paso de su casa puede encontrar el recinto adecuado para zambullirse. No hay playa, pero la sensación es agradable. Asimismo más de 3.500 personas se han inscrito en los cursillos de natación para aprender o perfeccionar el refrescante ejercicio de la natación.*



**Las revisiones realizadas hasta el momento en las piscinas de Getafe han sido totalmente satisfactorias, con lo que los usuarios pueden utilizarlas con confianza.**

Más de 60 personas, entre monitores, socorristas, ATS y cuidadores de instalaciones; conforman el equipo de trabajadores municipales destacados en las piscinas a lo largo del período estival. Monitores que imparten cursillos de natación a más de 3.500 personas, con edades que van desde los 4 años en adelante. Socorristas y ATS vigilan que los percances, escasos por otra parte, que puedan ocurrir, se subsanen al instante. Los cuidadores de las instalaciones son los encargados de que el recinto esté disponible y en perfectas condiciones para los usuarios.

Otro de los aspectos a destacar, es la salubridad de las piscinas. Se puede afirmar que en Getafe, éstas se encuentran aptas merced al cuidado exhaustivo y a las revisiones periódicas que se realizan,

tanto al agua como a la instalación. Las revisiones realizadas hasta el momento han sido totalmente satisfactorias, con lo que los usuarios pueden disponer de ellas a sabiendas de su buen estado de salud.

Una de las novedades incluidas este año, dentro de los cursillos de natación, ha sido que éstos se han reducido de un mes a 15 días. Lo que en principio podía pensarse podía ser negativo, ha resultado ser del agrado de los cursillistas debido al nivel adquirido en el cursillo. Mucha culpa de esto la tienen ese grupo de profesionales que imparten las enseñanzas acuáticas. Con esta medida se ha conseguido por otro lado dar opciones a más gente que en años anteriores.

#### **Diferentes niveles**

Los más pequeños se inician en la natación en la piscina San Isidro. En las piscinas del C.P. Ciudad de Getafe y de las Margaritas se completan estos cursillos de natación, con la esperanza de que todos aprendan a nadar, eso sí; guardando la ropa. La mayor afluencia a los cursillos es de las personas con edades comprendidas entre los 7 y los 14 años. Una menor

afluencia se ha detectado desde los 14 años en adelante.

Las piscinas abiertas al público en general son la del Polideportivo del Sector III, todos los días, y la de las Margaritas, los fines de semana. Los precios son asequibles, y para los pensionistas y minusválidos, éstas son gratuitas.

El precio de la instalación en días laborables es de 175 para los infantiles y 300 para los adultos. En días festivos los precios son de 200 para los infantiles y 350 para los adultos. Asimismo existe la posibilidad de adquirir bonos de 20 baños, cuyos precios son de 2.500 para los infantiles y 5.000 para los adultos.

Poco resta por añadir a los que el verano nos pilla cerca de casa. Piscinas hay. Precios asequibles también. Las distancias son cortas. Disponemos de lugares donde combatir el calor sofocante y además se tiene la oportunidad de aprender o perfeccionar nuestra natación. Merece la pena encontrarse con el agua al cuello, cuando estas calimas veraniegas nos agobian. No son las costas españolas, pero con un poco de ganas e imaginación, uno puede veranear en Getafe en unas condiciones más que aceptables. ■

Por primera vez, en una Universidad Pública

## En la Universidad Carlos III se podrá cursar a la vez Derecho y Dirección de Empresas

La Universidad Carlos III ha puesto en marcha una iniciativa pionera en una Universidad pública española, desde el próximo curso 1992/93 un grupo de 80 alumnos podrán cursar a la vez las licenciaturas de Derecho y de Administración y Dirección de Empresas. Transcurridos seis

cursos académicos, los alumnos obtendrán los dos títulos.

Para poder cursar estos dos estudios se exigirá la nota mínima más alta que se consiga en las dos titulaciones. La Vicedecana de este programa y de Administración y Dirección de Empresas, Zulima Fernández,

estima que esta iniciativa, puesto hasta en el momento en práctica sólo por algunas Universidades privadas, es muy positiva, "el alumno tiene acceso a una formación más completa, y obtiene en seis años dos titulaciones cualificadas. El programa es equilibrado e interesante para ellos". ■

### Plan de estudios conjunto de las licenciaturas en Derecho y Administración y Dirección de Empresas

#### PRIMER CURSO

##### Primer Cuatrimestre

Introducción a la Economía  
Contabilidad I  
Matemáticas I  
Teoría del Derecho  
Derecho Constitucional I  
Derecho Civil I

##### Segundo Cuatrimestre

Microeconomía I  
Contabilidad II  
Introducción a la Estadística  
Matemáticas II  
Derecho Constitucional II  
Derecho Civil II

#### SEGUNDO CURSO

##### Primer Cuatrimestre

Microeconomía II  
Estadística I  
Introducción al Derecho  
Procesal  
Derecho Civil III  
Derecho Constitucional III  
Derecho Internacional  
Público I

##### Segundo Cuatrimestre

Economía Española  
Métodos de Gestión  
Estadística II  
Derecho Romano  
Derecho Intern Público II  
Derecho Penal I

#### TERCER CURSO

##### Primer Cuatrimestre

Teoría de la Decisión  
y Juegos  
Macroeconomía  
Hª Económica I  
Derecho Administrativo I  
Historia del Derecho  
Derecho Penal II

##### Segundo Cuatrimestre

Economía de las  
Organizaciones  
Gestión de Operaciones  
Hª Económica II  
Derecho Administrativo II  
Derecho Civil IV  
Derecho Comunitario

#### CUARTO CURSO

##### Primer Cuatrimestre

Economía Financiera  
Análisis Contable  
Econometría I  
Derecho Mercantil I  
Derecho Penal III  
1 optativa 1º Cuatrimestre  
de 3º de LADE (excepto  
Derecho de Sociedades)

##### Segundo Cuatrimestre

Gestión Financiera  
Contabilidad de Gestión  
Derecho Civil V  
Derecho Mercantil II  
Derecho Procesal Civil  
1 optativa de 2º Cuatrimestre  
de 3º de LADE (excepto  
Derecho del Trabajo)

#### QUINTO CURSO

##### Primer Cuatrimestre

Economía de la Dist.  
Comercial  
Derecho del Trabajo I  
Derecho Procesal Penal  
Derecho Mercantil III  
Derecho Administrativo III  
1 Optativa 1º Cuatrimestre  
de 4º de LADE (excepto  
Dº Bancario y Bursátil)

##### Segundo Cuatrimestre

Economía Industrial  
Gestión Comercial  
Derecho del Trabajo II  
Derecho Financiero I  
Derecho Administrativo IV  
Derecho Bancario y Bursátil

#### SEXTO CURSO

##### Primer Cuatrimestre

Dirección Estratégica  
Derecho Financiero II  
Derecho Internacional  
Privado I  
1 Optativa 1er. Cuatrimestre  
de 4º de LADE (excepto  
Derecho Bancario  
y Bursátil)  
Practicum

##### Segundo Cuatrimestre

Derecho Eclesiástico Estado  
Derecho Intern. Privado II  
Filosofía del Derecho  
Derecho de la Seguridad  
Social  
Técnicas de Comercio  
Exterior  
1 optativa 2º Cuatrimestre de  
4º de LADE (excepto  
Derecho de la Seguridad  
Social y Técnicas  
de Comercio Exterior)

Además, los alumnos deberán acreditar suficiencia en el dominio del idioma inglés, superando dos niveles de conocimiento; y cursar 6 créditos de Humanidades.



**La matrícula se podrá realizar del 1 al 10 de septiembre**

## Se convocan cursos para adultos

Para el próximo curso 1993/94 continúa la oferta de plazas de educación permanente de adultos. Los cursos que se podrán realizar son: Alfabetización; Neoelectores, Certificado de Escolaridad; Pregraduado; Graduado Escolar. Las solicitudes se podrán cursar en el Centro de Educación Permanente de Adultos en la calle Guadalajara 3 o en los Centros Cívicos de cada barrio del 1 al 10 de septiembre de 10 a 13 horas y de 18 a 19 horas.

En Alfabetización, la oferta contempla la admisión de 180 alumnos divididos en 15 grupos. El número de alumnos por curso es de 10 ó 12. Este curso se impartirá en el Centro Cívico de Juan de la Cierva, Centro Cívico de la Alhóndiga; Centro de Barrio de Las Margaritas; Colegio Público Miguel de Unamuno; Cen-

tro Cívico de San Isidro; Centro Cívico del Bercial; y Centro de Educación de Adultos.

En el primer nivel de Neoelectores, la oferta prevé la admisión de 195 alumnos divididos en 13 grupos con un ratio de 12 a 15 participantes por grupo. Este curso se impartirá en el Centro Cívico de Juan de

### Cursos que se impartirán

- Alfabetización
- Neoelectores
- Certificado de escolaridad
- Pregraduado
- Graduado escolar
- Formación profesional de 1er. grado (no escolarizada)
- Formación profesional ocupacional

la Cierva, Centro Cívico de la Alhóndiga, Centro de Barrio de las Margaritas; Colegio Público Miguel de Unamuno; Centro Cívico de San Isidro y Centro de Educación de Adultos.

En el segundo nivel de Neoelectores podrán participar 80 alumnos divididos en 4 grupos con un ratio de 15 a 20 participantes por grupo. Se impartirá en el Centro de Educación de Adultos.

En los cursos de Certificado de Escolaridad, se crearán 13 grupos. Se impartirán en el Centro Cívico de Juan de la Cierva, Colegio Público Ciudad de Madrid, Centro Cívico del Bercial, Centro Cívico de la Alhóndiga, Centro Cívico de las Margaritas, Colegio Público Miguel de Unamuno, Centro Cívico de San Isidro; Centro de adultos, y Centro de Barrio Las Margaritas.

Los cursos de Pregraduado admitirán a 150 alumnos divididos en 5 grupos con un ratio por grupo de 25 a 30 participantes. se impartirá en el Centro de Adultos, el Colegio Público Miguel de Unamuno, y Centro de Barrio de Las Margaritas.

### Formación Profesional

Asimismo en el Centro de Educación Permanente de Adultos se pueden cursar estudios de: Formación Profesional de 1º grado (no escolarizada) y Formación Profesional Ocupacional.

En los cursos de Formación Profesional no escolarizada podrán participar 175 participantes divididos en 5 grupos compuestos por 30 ó 35 alumnos. Se impartirá en el Centro de Educación de Adultos y en el Colegio Público Miguel de Unamuno.

Dentro de la Formación Ocupacional se pueden estudiar los siguientes cursos: Mecanografía, Contabilidad, Informática básica y de usuario, Electrónica, Instalaciones eléctricas, Reparación de Electrodomésticos; Inglés y Pintura.

Las fechas de matrícula para estos cursos son del 20 al 30 de septiembre. ■

# La Comunidad de Madrid invierte en Getafe

La Comunidad de Madrid y el Ayuntamiento de Getafe han diseñado conjuntamente un Plan para invertir 3.300 millones de pesetas en el municipio entre 1.992 y 1.995. La CAM aportará 1.850 millones. Al Ayuntamiento le corresponden los 1.450 millones restantes. Para financiar su parte, la Corporación Municipal tiene abierta una línea de crédito especial en el Banco de Crédito Local - Argentaria con una bonificación de hasta 3 puntos en los intereses, subvencionados por la Comunidad de Madrid.



## INFRAESTRUCTURAS URBANAS

Realización de una nueva cartografía; remodelación de la Plaza de Las Margaritas y calle Madrid; peatonalización del casco antiguo; y urbanización de la parcela donde se edificará el Centro Cívico Juan de la Cierva y el Conservatorio.   
Presupuesto: 430 millones  
Aportación Comunidad: 258  
Aportación Ayuntamiento: 172

## ZONAS VERDES

Acondicionamiento de nuevos espacios libres para uso y disfrute de los vecinos en zonas de la ciudad deficitarias en este tipo de dotaciones públicas.   
Presupuesto: 200 millones  
Aportación Comunidad: 120  
Aportación Ayuntamiento: 80

## CASA CONSISTORIAL

Construcción de un nuevo Ayuntamiento más acorde con las necesidades administrativas de la ciudad en la actualidad y con proyección hacia lo que será en las décadas futuras.   
Presupuesto: 1.400 millones  
Aportación Comunidad: 700  
Aportación Ayuntamiento: 700

## INSTALACIONES DEPORTIVAS

Construcción de nuevas instalaciones para la práctica de distintas modalidades deportivas con las que dar respuesta a la demanda creciente de los jóvenes en este sentido.   
Presupuesto: 600 millones  
Aportación Comunidad: 360  
Aportación Ayuntamiento: 240

## RESUMEN INVERSIONES (en millones de pesetas)

Obra	Inversión	Aportación Comunidad	Aportación Ayuntamiento
Infraestructuras urbanas	430	258	172
Zonas Verdes	200	120	80
Casa Consistorial	1.400	700	700
Centros Socio-Culturales	670	412	258
Instalaciones Deportivas	600	360	240
<b>Totales</b>	<b>3.300</b>	<b>1.850</b>	<b>1.450</b>

## CENTROS SOCIO-CULTURALES

Se construirán tres. El teatro, en la Fábrica de Harinas; el Centro Cívico Juan de la Cierva; y el Conservatorio de Música.   
Presupuesto: 670 millones  
Aportación Comunidad: 412  
Aportación Ayuntamiento: 258

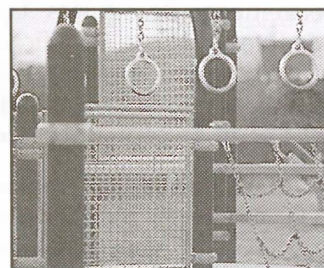

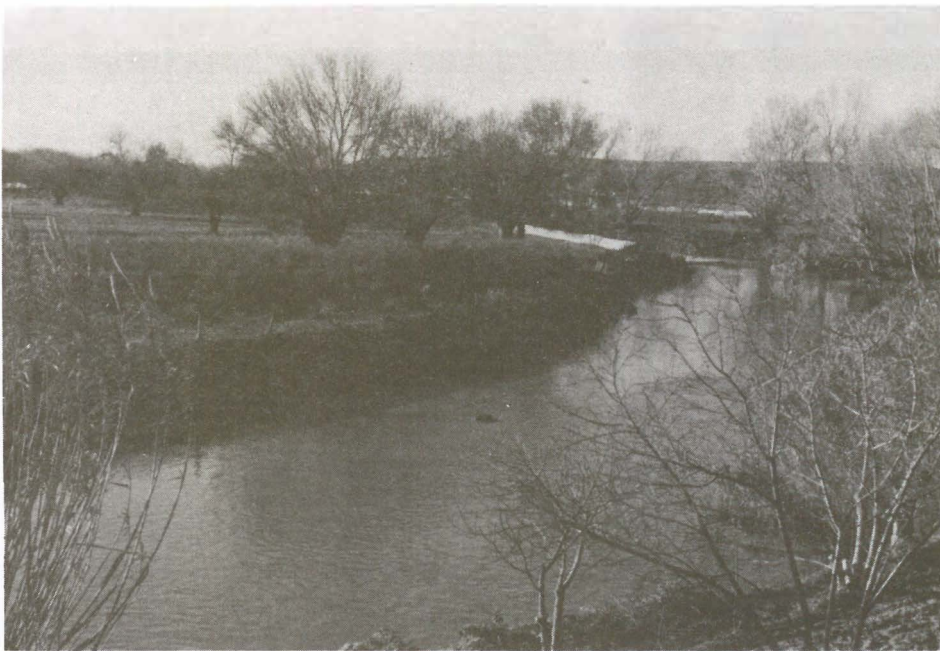

## Se creará una comisión de estudio para recuperar el río Manzanares

En el Pleno celebrado por el Ayuntamiento el pasado 1 de julio se aprobó por unanimidad la creación de una Comisión de Estudio, Seguimiento y Análisis de la

cuenca baja del Manzanares para su vigilancia y rehabilitación ambiental. Esta Comisión estaría integrada por la Secretaría General para las Políticas del Agua y

Medio Ambiente del Ministerio de Obras Públicas, Transportes e Infraestructuras; la Confederación Hidrográfica del Tajo, la Agencia de Medio Ambiente de la Comunidad de Madrid, el Canal de Isabel II y cuantos Ayuntamientos estén afectados o interesados en esta recuperación.

La moción presentada por el Concejal de Desarrollo Económico y Medio Ambiente, Francisco Hita, afirma que "la creciente y paulatina degradación de la que es objeto la cuenca del río Manzanares en los últimos años, curso fluvial que recorre el municipio de Getafe en las zonas de mayor valor natural, pone de manifiesto la necesidad, de arbitrar mecanismos de coordinación capaces de dar solución a los graves problemas medioambientales generados, que además inciden de forma negativa en la calidad de vida de las poblaciones cercanas a su cauce".

La citada moción argumenta que la creación de esta comisión es necesaria por la dispersión de competencias entre diversos organismos de la Administración Central, Autonómica y Local, la dimensión de las medidas necesarias para su corrección y recuperación, y el ámbito supramunicipal que implica. ■

## Servicios ciudadanos

### AYUNTAMIENTO DE GETAFE

Ramón y Cajal, 22  
Tel.: 695.03.04

### SEGURIDAD CIUDADANA

#### POLICIA MUNICIPAL

Avda. Arcas del Agua s/n  
Tel.: 681.33.62

#### PROTECCION CIVIL

Avda. Arcas del Agua s/n  
Tel.: 682.19.12

#### BOMBEROS

c/ Avda. Ciudades s/n  
Tef.: 681.29.45 Urg. 696.07.08

### SANIDAD

#### CENTRO MUNICIPAL DE SALUD

Perales, 6 Tef.: 681.51.76

### CENTRO SALUD MENTAL

c/ Alvaro Bazán 12 Tef.: 682.30.12

#### Ambulatorios:

#### A. LOS ANGELES

Avda. Angeles 57. Tef.: 624.64.58

#### A.P. BERCIAL

c/ Delfín 6 Tef.: 682.05.91

#### C.S. MARGARITAS

c/ Madrid 129 Tef.: 695.12.67

#### C.S. RAMON Y CAJAL

c/ R. y Cajal s/n Tef.: 695.91.96

#### C.S. EL GRECO

c/ Avda. Reyes Catól. s/n  
Tef.: 681.75.12 / 95

#### C.S. SECTOR III

c/ Avda. Juan C. I s/n  
Tef.: 682.58.96

### DELEG. SOCIAL

c/ San Isidro 2 Tef.: 682.56.11

#### Ambulancias:

#### CRUZ ROJA

c/ Leganés Tef.: 695.60.47

#### PUESTO DE SOCORRO

683.66.41

### TELEFONOS DE INTERES

#### TELÉFONO VERDE

683 23 23

#### TELÉFONO ENSERES USADOS

682 29 38

OMIC 695 56 29

#### CENTRO DE LA MUJER

San Eugenio, 8  
Tel.: 683.70.70

TENEMOS BUENAS RAZONES PARA ESTAR CERCA DE USTED.

## Abrimos un Centro de Atención al Cliente, frente a Parquesur.



No se moleste. Evítese paseos, desplazamientos y tiempo. La Zona Sur ya tiene su **Centro del Gas**. Aquí podrá realizar todas las gestiones, trámites y consultas relacionadas con el gas e incluso

puede ver, adquirir y hacer que le instalemos aparatos a gas para su hogar (gasodomésticos). Estamos a su servicio con toda nuestra atención.

Estamos a su disposición en el  
Centro del Gas de la Zona Sur.  
Avda. Rey Juan Carlos I, N° 114.  
Leganés (Frente a Parquesur).  
Teléfono: 589 61 16.

Tanto si tiene **gas natural** como si aún no lo tiene, pásese a visitar el **Centro del Gas** y vea en qué podemos ayudarle. No le costará nada.

Durante el verano,  
horario de mañana.

**gasNatural**





Con el fin de incrementar el nivel de seguridad viaria

## La Policía Municipal desarrolla tres campañas de control

La sección de tráfico de la Policía Municipal desarrolla en el verano de 1993, tres campañas de control con el fin de incrementar el nivel de seguridad viaria y transporte, evitando en lo posible los accidentes.

Estas tres campañas se concentran en el control del exceso de velocidad, el de alcoholemia y transporte de viajeros y mercancías peligrosas o perecederas.

La campaña de control de exceso de velocidad se ha desarrollado en las vías en que más accidentes de tráfico han ocurrido por este motivo; principalmente atropellos. Principalmente calle Madrid, Avenida de Juan de la Cierva, Avenida de Juan Carlos I, Avenida de la Libertad, Juan de Mairena, Avenida de los Angeles... Hasta la fecha se han controlado más de 12.500 vehículos y se han detectado 837 infracciones, (un 7% de los vehículos controlados). Estos vehículos fueron detectados con control de velocidad por radar, fotografía e identificación del conductor por una pareja de motoristas de la policía local. Es preciso destacar que la infracción sólo se cometía cuan-

do la velocidad del vehículo superaba el 50% de la permitida.

### Alcohol en fines de semana

La campaña de alcoholemia se ha desarrollado principalmente en nuestro municipio, en las horas nocturnas de los fines de semana. El viernes 9 de julio se practicaron 43 pruebas y se inmovilizaron 9 vehículos. El sábado 10 se realizaron 60 pruebas, 14 de las cuales dieron positivo, con lo que se procedió a la inmovilización de estos vehículos.

Esta misma sección de la Policía está desarrollando también un control del transporte de viajeros y mercancías, haciendo especial hincapié en el transporte de los productos peligrosos y perecederos

## El Plan de Seguridad Vial para escolares, un éxito

30.000 alumnos de Getafe están recibiendo a lo largo de tres cursos, 92-93; 93-94 y 94-95 un curso de seguridad vial para escolares. Este programa permitirá que los alumnos reciban una formación indispensable para circular como peatón, con un ciclomotor o en un futuro como automovilista. En el curso, que ha finalizado recientemente, 10.000 alumnos de diferentes colegios de varias zonas de Getafe lo han realizado.

El programa consta de una fase teórica y otra práctica. En el curso se concientia a los niños y jóvenes de los peligros que supone la inconsciencia, el alcohol, o el desconocimiento de las normas básicas de circulación

en vehículos isoterms. Tiene como objetivo la protección de la salud pública dada la importancia que el transporte tiene para la calidad final de los productos.

En esta campaña se revisan las documentaciones, años de los vehículos, permiso de transporte, procedencia y destino de la mercancía, ubicación de la carga y condiciones de transporte. ■



## Farmacias

DIA 1: C.- Madrid, 111 B.- Valdemoro, 12 D.- Madrid, 48	DIA 9: A.- Juan de la Cierva, 36 B.- Zaragoza, 12 C.- Garcilaso, 40	DIA 17: C.- Colibrí Bloque 42 B.- Avda. España, 18 D.- Madrid, 40	DIA 25: C.- Cervantes, 5 B.- Sánchez Morate, 11 D.- Madrid, 40
DIA 2: C.- Alicante, 4 B.- Pintor Rosales, 2 D.- Madrid, 48	DIA 10: B.- Avda. Angeles, 9 D.- Madrid, 48	DIA 18: C.- Toledo, 34 B.- Galicia, 7 D.- Madrid, 40	DIA 26: C.- Aragón, 16 B.- Madrid, 85 D.- Madrid, 40
DIA 3: A.- Salvador, 6 B.- Tarragona, 20	DIA 11: A.- Pintor Rosales, 2 B.- Alicante, 4	DIA 19: A.- Hospital de San José, 10 B.- Castellón de la Plana, 10	DIA 27: C.- Castellón de la Plana, 10 B.- Hospital de San José, 10 D.- Madrid, 40
DIA 4: C.- Avda. Ciudades, 54 B.- San Vicente, 13 D.- Madrid, 48	DIA 12: C.- Avda. España, 48 B.- San José Calasanz, 4 D.- Madrid, 48	DIA 20: A.- Rojas, 36-38 B.- Barraquer, 9	DIA 28: C.- Avda. España, 18 B.- Colibrí bloque 42 D.- Madrid, 40
DIA 5: A.- Avda. Ciudades, 10 B.- Brunete, 2	DIA 13: C.- Valdemoro, 12 B.- Madrid, 111 D.- Madrid, 48	DIA 21: C.- Alonso Mendoza /Paloma B.- Azahar, 1 D.- Madrid, 40	DIA 29: A.- Galicia, 7 B.- Toledo, 34
DIA 6: C.- Córdoba, 2 B y D.- Madrid, 48	DIA 14: C.- San Vicente, 13 B.- Avda. Ciudades, 54 D.- Madrid, 48	DIA 22: A.- Madrid, 40 B.- Serranillos, 19	DIA 30: A.- Barraquer, 9 B.- Rojas, 36-38
DIA 7: C.- Alonso de Mendoza, 24 B.- Pza. Constitución, 10 D.- Madrid, 48	DIA 15: C.- Tarragona, 20 B.- Salvador, 6 D.- Madrid, 48	DIA 23: A.- Avda. Angeles, 43 B.- Madrid, 40	DIA 31: C.- Azahar, 1 B.- Alonso de Mendoza esq. Paloma D.- Madrid, 40
DIA 8: C.- Granada, 3 B.- Gral. Pingarrón, 9 D.- Madrid, 48	DIA 16: A.- Madrid, 85 B.- Aragón, 16	DIA 24: C.- Avda. Aragón, 34 B.- Perales, 11 D.- Madrid, 40	

A. Abierto día y noche (cierra de 1,45 a 5)  
B. Abierto hasta las 10 de la noche.  
C. Abierto hasta las diez de la noche (cierra de 1,45 a 5)  
D. Servicio nocturno de 10 de la noche a 9,30 del día siguiente.



**Más deporte para todos...**

**Más actividades de ocio...**

**Más información...**

**Más formación...**



**AYUNTAMIENTO DE GETAFE**

# COOPERATIVA DE VIVIENDAS



- V.P.O. Y RENTA LIBRE
- VIV. EN CASCO URBANO

GETAFE-LEGANES-MADRID

460  000  
PLAN DE VIVIENDA

PROGRAMA 3.000 VIVIENDAS EN GETAFE

¡DIFERENTES FASES! • ¡SE ADMITEN SOCIOS!

GESTIONA:



- 12 AÑOS GESTIONANDO COOPERATIVAS
- MAS DE 2.000 VIVIENDAS ENTREGADAS

INFORMACION: EN GETAFE:

AVDA. JUAN CARLOS I, S/N. SECTOR 3  
"CENTRO COMERCIAL LOS PARQUES"  
TELEFONO: 682 02 48

EN LEGANES:

AVDA. DOCTOR FLEMING, 24 BIS. BAJO D  
TELEFONO: 694 60 00

¡¡¡INSCRIBETE YA!!!