

GETAFE

Boletín Informativo del Ayuntamiento

Nº 197 - 30 JUNIO - 1993



**POR EL CAMINO VERDE,
SLOGAN DE LA CAMPAÑA DE
MEDIO AMBIENTE**

**Más de 50.000 personas
participaron en la romería rociera**

**Demolido el antiguo
ayuntamiento**



Más de 50.000 personas participaron en la romería rociera al cerro de Los Angeles

Más de 50.000 personas participaron en la Romería Rociera al Cerro de los Angeles que se celebró los pasados 19 y 20 de junio.

En esta Romería participaron las Casas Regionales de Andalucía de Getafe, Leganés, Fuenlabrada, Pinto y Villaverde. Se celebraron dos misas rocieras el sábado por la tarde y domingo por la mañana.

Durante toda la noche actuaron grupos de coros rocieros.

Participaron más de 400 jinetes y 50 carretas. La Romería se abrió con el tradicional pregón en la Plaza de la Constitución.



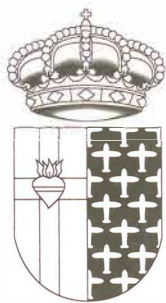

GETAFE
Boletín Informativo
del Ayuntamiento

Nº 197 - 30 junio 1993

Edita:
Ayuntamiento de Getafe

Directora:
Rosa María Ferrero

Redactor:
Nicolás Méndez

Diseño y Maquetación:
Antonio Vega

Fotografía:
Miguel Angel Martín

Redacción:
Plaza de la Constitución, 1
GETAFE (Madrid)
Tel. 683 61 25

Fotocomposición:
Antonio Vega
Estudio de Arte Gráfico
Ercilla, 9. 1º3. Madrid
Tel. 517 63 84

Imprime:
Lerko Print, S.A.
Paseo de la Castellana, 121
Madrid
Depósito Legal: M-3742-1975

Distribuye:
Atenea Publicidad, S.L.
Tlf.: 695 93 77

Tirada:
35.000 ejemplares

GETAFE no comparte necesariamente el criterio de sus colaboradores en los trabajos publicados en estas páginas. La opinión de esta revista se expresa únicamente en los editoriales. La pluralidad de criterios reflejada en las colaboraciones firmadas responde a nuestro deseo de mostrar la mayor amplitud de ideas en beneficio de nuestros lectores.

Por el camino verde

El Ayuntamiento de Getafe ha presentado recientemente la campaña municipal de Medio Ambiente, una campaña apoyada en la edición de 40.000 folletos, y 2.000 juegos y carteles que tiene como objetivo principal concienciar a los vecinos de la importancia de preservar y cuidar el medio ambiente como garantía de bienestar y salud pública.

Esta campaña anunciada ya anteriormente dentro del Plan Municipal de Medio Ambiente y apoyada por los grupos ecologistas y la Federación de Asociaciones de Vecinos de Getafe viene reforzada por la instalación de más contenedores de residuos sólidos y por la incorporación de nuevos de reciclaje de papel y cartón, de vidrio y de pilas usadas. De la correcta utilización de todos ellos dependerá en gran parte la calidad medioambiental de nuestro municipio.

Pero además de utilizar estos contenedores de una forma correcta los vecinos deben mantener, en la medida de sus posibilidades, limpias las aceras y las calles, limpiando el trozo de acera que les corresponde y utilizando las papeleras instaladas. Si todos seguimos estas mínimas recomendaciones conseguiremos un ciudad mejor.

Hay que tener en cuenta que en los últimos años han comenzado a cambiar las concepciones sobre el logro de una sociedad desarrollada y avanzada. Una vez conseguidos servicios básicos de infraestructura, transporte, vivienda escolarización... la población comienza a preocuparse de algo que es básico y que hasta ahora se le había dado la atención merecida: el medio ambiente. Sin una buena calidad medioambiental el resto de los servicios no puede desarrollarse con la misma eficacia. Disfrutar de un aire más puro, incrementar las zonas verdes, hacer que las ciudades sean más limpias, conservar y restaurar el entorno... no son lujos, son elementos esenciales para conseguir una mejor calidad de vida.

SUMARIO

5 Partidos políticos

10 "Por el camino verde", campaña de medio ambiente

12 Vigilancia y control de aguas

7 Demolido el antiguo ayuntamiento



14 1.300.000 consultas en el área sanitaria X

9 Los concejales declararán sus bienes

17 La segunda división tendrá que esperar

¡ ATENCION !

EMPRESARIOS Y EMPRENDEDORES

CENTRO MUNICIPAL DE EMPRESAS

EN EL MEJOR LUGAR DE GETAFE

Polígono Industrial
los Angeles

EL MEJOR SITIO PARA TU NEGOCIO

Ya en funcionamiento con
diversas Empresas y
Actividades

DECIDETE

Promueve y gestiona:
Getafe Inicativas S.A.
Municipal (G.I.S.A.)



Espacios libres desde 1.265
pts/m² con aparcamiento
propio y todo tipo de
Servicios, Transporte
público, Servicio Ibertex,
Videotex, Centralita, Fax,
Fotocopiadora, Ordenador,
Recepción, Secretaria,
Vigilancia, Limpieza y
Servicios Comunes.

INFORMACION

G.I.S.A. CENTRO DE
EMPRESAS
C/ Ricardo de la Vega, 2
C/ Carpinteros, 7
P.I. Los Angeles

Teléfono: 681.55.14 (Getafe)
Teléfonos 681.55.12/98
(Getafe)

C E N T R O

D E

E M P R E

S A S





Ustedes dirán que el titular es un poco agresivo. Permítanme unas breves reflexiones sobre el mismo.

- ¿Por qué el alcohol es la peor droga juvenil?
- Porque es la más permitida en nuestra sociedad.
- Porque es la que más adicción tiene entre los jóvenes. La más consumida.

- Porque es la causante de más muertes entre los jóvenes; accidentes de tráfico, cirrosis...

- Porque el alcohol es la puerta de entrada en otras drogas.

- Porque bajo los efectos del alcohol no hay ningún tipo de control personal.

Nos encontramos ante un producto, el alcohol, que se hace inseparable entre determinado sector joven. No olvidemos que afortunadamente, la mayoría de jóvenes

no utilizan de forma asidua el alcohol. Para el grupo mencionado anteriormente el alcohol es sinónimo de diversión, inhibición, sabor agradable... etc. Quizás merezca la pena exponer algunos datos que nos ayuden a comprender estos comportamientos.

Según la opinión mayoritaria, reflejada en encuestas, por los jóvenes donde más permisividad encuentran en sus casas es en el consumo de alcohol.

En nuestro municipio se moviliza la sociedad porque se instala una máquina intercambiable de jeringuillas, a menos de 100 metros de esta máquina y enfrente de los mismos Colegios indignados, existe un establecimiento de venta de alcohol juvenil que ofrece "litros gratis por suspenso" o la fiesta de las "pellas" es decir consumo en

horario de clase y sin embargo, ésto no es motivo de alarma social.

Quiero decir con ésto que el problema del alcoholismo juvenil no se puede tratar desde la demagogia de la oposición política responsabilizando al gobierno de lo que pasa. Ni tampoco desde la inhibición familiar no queriendo saber que mi niño/a también se emborracha. Ni desde el beneplácito social de aceptar el alcohol como algo consustancial al ocio. Ni por supuesto desde la falta de iniciativas serias de los gobiernos.

Qué estamos proponiendo desde el Ayuntamiento de Getafe:

- Información sobre el alcohol. En colegios, en las familias, con los jóvenes.

- Formación para los agentes sociales relacionados con este problema; Profesores, Animadores Juveniles, Policía Local...

- Programas alternativos al ocio juvenil.

- Campañas que traten de romper los vínculos que asocian como positivo el consumo de alcohol "Beber es estar bien". "Beber es diversión".

- Aplicación de la normativa legal vigente con la agresividad que se pueda: Consumo de menores.

- Represión a establecimientos no legales.

Todo ésto está reflejado en el programa de prevención del alcoholismo que está desarrollando este Gobierno Municipal.

Por lo tanto o tratamos este problema con seriedad y rigor como se merece, o nos seguimos consolando como siempre sin alternativas, ni propuestas claras porque "Llueve por culpa del Gobierno". ■

El alcohol, la peor droga juvenil

Francisco Santos Vázquez

Concejal de Juventud y Deportes



Urgente: plan contra el alcoholismo juvenil

Juan Tomás Esteo Palomo

Portavoz del Partido Popular



El consumo de bebidas alcohólicas constituye uno de los principales determinantes del estado de salud de la población. Es, sin duda, un importante problema de salud pública por su frecuencia, por las graves consecuencias que ocasiona en el individuo y en la sociedad y por la dificultad que existe para modificar las pautas de consumo.

Los últimos estudios sociológicos sobre los estilos de vida de la población española confirman este hecho y nos desvelan datos tan alarmantes como que el grupo de edad que más alcohol consume (definidos como bebedores excesivos) es de los jóvenes de entre 18 y 24 años. El perfil del bebedor habitual ha sido definido como "el de un varón de edades jóvenes que pertenece a grupos socio-económicos altos y medios-altos, y que evoluciona hacia los grupos bajos. La edad de inicio del consumo estaría en torno a los 15,5 años.

Pero seguro que a los vecinos de Getafe no nos hacen falta estudios sociológicos para darnos cuenta que nuestra ciudad padece el problema del ALCOHOLISMO JUVENIL en un grado cada día más preocupante. ¿Quién no ha observado cualquier viernes o sábado en nuestras calles a jóvenes con intoxicación etílica, y a otros muchos de corta edad consumiendo y compartiendo su bebida en las puertas de los "pubs" y "disco-bares" de nuestra ciudad? Además los ingresos por intoxicación etílica son cada vez más frecuentes. Ahí están los datos del Hospital de Getafe.

Intimamente unido a este problema nos encontramos el de los accidentes de tráfico. El grupo de edad que más

mueres registra por accidentes de tráfico es el de 18 a 24 años. La principal causa de muerte de los jóvenes españoles es precisamente ésta. Y no olvidemos el escalofriante número de jóvenes que ven sus vidas truncadas quedando paraplégicos e inválidos a causa de los accidentes.

Hace falta, pues, un Plan Urgente Local de Prevención y Solución del Alcoholismo Juvenil, con políticas coordinadas de las concejalías de Juventud y Bienestar Social-Salud. Este Plan debe contemplar:

- La prevención en niveles de Enseñanza Secundaria Obligatoria y Medidas mediante una correcta planificación de actividades, charlas y coloquios en las que se impliquen los alumnos como protagonistas, no como sujetos pasivos.

- Una campaña publicitaria municipal en medios audiovisuales y cartelería dirigida a los grupos de riesgo que invite a la concienciación y alejamiento del alcoholismo Juvenil, desterrando de una vez la idea de alcohol como "costumbre social".

- Potenciar el "Ocio alternativo de fin de semana", captando a los grupos de riesgo hacia otra manera de divertirse e implicando en esta responsabilidad al mayor número de asociaciones juveniles. Los "agentes" para la solución del problema han de ser los propios jóvenes.

- Vigilancia estricta del cumplimiento de la normativa sobre venta de alcohol a menores en locales públicos.

Nuestra responsabilidad es la de firmar con los jóvenes "un contrato de mutua confianza", que les facilite el acceso rápido (vivienda, empleo, ocio, aire puro) a una sociedad que les necesita, porque una sociedad sin la participación de los jóvenes es una sociedad vieja, con su participación se transforma en una sociedad madura. ■



El Gobierno del PSOE de Getafe está realizando en los últimos meses una serie de actuaciones *no muy acordes con una política joven*.

La última de ellas es la modificación del Plan General de Ordenación Urbana de Getafe relativa a la regulación del uso general, dotacional, de equipamiento privado y solar de reunión y de los usos compatibles y

prohibidos en las zonas de ordenanza 1 y 2 del suelo urbano (zona centro). Esta parrafada supone simplemente la *prohibición de apertura de nuevos pubs y locales para la juventud de Getafe*. La razón: los ruidos que se producen los fines de semana porque a los jóvenes nos gusta divertarnos.

¿Los jóvenes perseguidos?

José Antonio Rodríguez García
Izquierda Unida

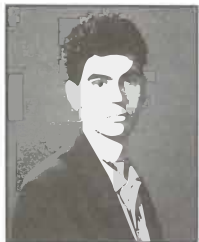

Por lo tanto, *una medida regresiva más*, en vez de tomar soluciones como el desarrollo de Planes de detalle en el centro de Getafe para *crear centros integrales de ocio, cultura y tiempo libre* para jóvenes; además de potenciar actividades culturales, música en vivo en los pubs y locales y, así, intentar recuperar el espíritu de la "movida madrileña", que tuvo un gran esplendor cultural en época del Alcalde Tierno Galván. ¿Se sienten incapaces los responsables del Ayuntamiento de Getafe de incentivar y culturizar la incipiente "movida getafense"? Menos copas, y más ocio, actividades de tiempo libre, deporte; y sobre todo, *Cultura*; para así evitar el alto índice de alcoholismo juvenil.

A esto se le une, las multas impuestas a jóvenes de la localidad por fumarse un porro, en aplicación de la Ley Corcuera. Menos represión, y más medidas preventivas y educativas.

Además, según el Gobierno Municipal, ya se ha aprobado el Plan Joven de Getafe; en el que según las mismas fuentes, han participado 26 asociaciones juveniles de Getafe. Ni las asociaciones juveniles se han enterado, ni los jóvenes de Getafe; informaciones como éstas sólo enturbian y dificultan el trabajo y las aportaciones de las asociaciones juveniles de Getafe que ilusionadas trabajan en la elaboración de dicho Plan. ¿Para qué? Si según el Alcalde ya se han aprobado. ¿Por quién ha sido aprobado? Nuestro Grupo de Concejales no ha visto su aprobación en ningún Pleno.

I.U. como formación política joven ha ido recibiendo las aportaciones de los jóvenes y de sus asociaciones; y seguirá apoyando a todos los jóvenes que luchan por conseguir un empleo fijo y estable; una vivienda digna; por una sociedad más justa y libre; contra el servicio militar obligatorio; siempre estará al lado de los jóvenes que con ilusión desean cambiar esta sociedad, de los insumisos, etc...

Agradecer desde aquí, a todos los jóvenes que mediante el voto nos han dado fuerza y esperanza, para conseguir una sociedad más joven. Continuaremos trabajando alentados por vosotros para conseguir un Getafe joven. ■

CORREO

Ignorantes e iluminados

Hemos podido observar que por algunos "iluminados", creadores de opinión o al menos eso creen ellos. Así como por miembros relevantes de cierto partido político, porque no decirlo el del "avechicho". El voto de los extremeños es un voto vendido, un voto depravado, un voto ignorante, inútil, insulso e inculto; entre otras descalificaciones e improprios del mismo orden.

Pues bien quisiera como extremeño, hacer unas pequeñas reflexiones sobre tales desvaríos. Haciendo en primer lugar dos premisas.

A.- No considero para nada el que los extremeños seamos portadores de los "valores" lanzados por esos energúmenos.

B.- Cuando un pueblo vota mayoritariamente, no ya; sólo en su comunidad; sino haciendo copartícipe a su emigración, en un sentido es por algo.

Con estas premisas por delante sólo caben las siguientes reflexiones:

1ª.- Que a esas urracas no les gusta el pueblo extremeño, porque camina.

2ª.- Que les fastidia el que Extremadura esté dejando de ser lo que era, "Finca de caciques".

3ª.- Que el voto es así (ignorante etc.) cuando el "señorito" no prima en la voluntad popular y se lleva el gato al agua.

4ª.- Que el único voto de valor es el de ellos.

5ª.- Que se creen en posesión de la verdad absoluta (éso tienen un nombre) y el resto... somos eso que escupen.

Ante estas reflexiones "un extremeño ignorante" ha de decir:

Gracias por las flores pero me... en los tiestos. En democracia el voto es libre; y nuestro voto, a pesar vuestro, a la hora del recuento es tan válido como el vuestro, mirad aún pensando que estais equivocados, no se me ocurre decir que vuestro voto es servil, sucio y soez por ser fascista. No, no lo digo porque creo que cada uno está en su derecho de hacer lo que le viene en gana, porque soy demócrata y respeto a los que no piensan como yo.

Por mi voto nadie me ha pagado (éso lo hacían los vuestros en el régimen anterior), pero lo que es sin ninguna duda, es un voto de intereses, es un voto interesado en que el gobierno de mi nación sea progresista, es un voto interesado en que sigan mejo-

rando las prestaciones sociales, es un voto interesado, en definitiva, en que España siga avanzando. Pero ¿Acaso no hay intereses en el vuestro?, interés en que retrocedamos, interés en oprimir a la clase trabajadora, interés en que se os siga manteniendo en los puestos de determinados medios de comunicación y por ello haceis el caldo gordo a los capitalistas, descalificando sin tino.

Con todos mis respetos a los miembros del P.P.; así como a los profesionales de la información, tengo que decir, que los que así os habeis expresado, no sólo con los extremeños, sino contra el andaluz y contra todo el que ha votado progreso. Que sois más simples que el mecanismo de un chupete.

Miguel Ortiz



Tras el verano comenzará la construcción del nuevo edificio

El antiguo ayuntamiento, demolido

El pasado 21 de mayo comenzó la demolición del edificio del Ayuntamiento situado en la Plaza de la Constitución. El

coste de esta demolición es de 23 millones de pesetas.

Una vez transcurrido el verano comen-

zarán las obras de construcción del nuevo Ayuntamiento. El coste de este edificio en una primer fase será de 1.178 millones de pesetas con un plazo de ejecución de 16 meses.

Portada en piedra

El proyecto, del arquitecto Francisco de Partearroyo consta de cuatro plantas con un frente de soportales a la plaza de la Constitución. Ocupará la parcela del edificio actual más la parcela anterior que limita con la Plaza de las Cuestas. La fachada que se construirá a la plaza de la Constitución se realizará con una técnica de chapado de piedra sobre estructura de acero inoxidable con las características de una fachada ventilada.

Se crea, asimismo, una calle interior situada entre la Plaza de la Constitución y la Plaza de las Cuestas. La fachada con soportales rematada con una torre con reloj dará como resultado una plaza porticada con un marcado carácter popular.

En la segunda fase, que tiene un presupuesto de 500 millones de pesetas, se construirá en la parcela que limita con la calle Polvoranca. ■

Para Vivir en Getafe

POLIGONO LA CODORNIZ

Viviendas de Protección Oficial en Cooperativa

INFORMACION: C/Madrid, 71 Getafe

Tel. 695 61 82





El proyecto de urbanización del Polígono del Rosón tiene un presupuesto de 159 millones de pesetas

El Pleno aprueba una relación de proyectos para ser subvencionados por los fondos FEDER

El Pleno del Ayuntamiento celebrado el pasado 21 de mayo, aprobó una moción del Concejal Delegado de Urbanismo en la que se incluye una relación de proyectos a desarrollar en nuestro municipio en el período 1994/97. El importe total asciende a 500 millones de pesetas, 50% de los cuales serían subvencionados por los fondos Feder.

La relación de proyectos es la siguiente:

- Proyecto de urbanización del Polígono Industrial de "el Rosón": 159.000.000 pts.

- Proyecto de desvío de línea eléctrica en calle Leganés y Plaza de Dr Fleming: 30.500.000 pts.

- Proyecto de desvío y enterramiento de línea de transporte de 45 kV en Avenida de las Ciudades - Carretera de Villaverde: 20.000.000 pts.

- Proyecto de acceso al nuevo apeadero de Renfe en el Sector Tres: 10.500.000 pts

- Proyecto de pavimentación de calzada y entorno de comunicación peatonal en la zona de "El Carmen-1ª fase" en Perales del Rfo: 40.000.000 pts.

- Proyecto de prolongación de Avenida de Reyes Católicos y calle Rusiñol: 25.000.000 pts.

- Proyecto de colector en el Polígono Industrial de Los Angeles: 160.000.000 pts.

- Proyecto de colector en el Polígono Industrial de Los Angeles: 55.000.000 pts.

El Pleno aprobó dar traslado de este acuerdo a la Dirección General de Economía y Planificación del Ministerio de Economía y Hacienda. ■



Se aprobó en el último Pleno

Los concejales declararán anualmente sus bienes

El Pleno Extraordinario celebrado el pasado 21 de junio aprobó una moción de la Alcaldía por la cual se obligará a todos los concejales a que presenten anualmente una declaración de sus bienes patrimoniales y de las actividades privadas que les proporcionen ingresos económicos o afecten o estén en relación con el ámbito de competencias de la Corporación. Esta declaración se inscribirá en el Registro de Intereses de la Corporación. A estos datos puede acceder cualquier ciudadano que lo solicite.

Actualmente la Ley prevé la obligación de presentar esta declaración cuando los Concejales toman posesión o cuando se produzca alguna variación en sus bienes a lo largo del mandato.

La ley 7/1985, de 2 de Abril, reguladora de las Bases de Régimen Local, en su artículo 75,5 y el Reglamento de Organización, Funcionamiento y Régimen Jurídico de las Corporaciones Locales, establecen la obligación de los miembros de las Corporaciones Locales de formular declaración de sus bienes patrimoniales y actividades privadas que les proporcionen o puedan proporcionar ingre-

sos económicos o afecten al ámbito de competencias de la Corporación. Dicha obligación viene referida al momento anterior a la toma de posesión en el cargo y

cuando se produzcan variaciones a lo largo del mandato.

La moción aprobada, alega que esta base legal y "con el fin de contribuir a ejemplarizar y dignificar la vida pública y de dotarla de la suficiente transparencia de quienes en ella participan lo que sin duda redundará en la credibilidad y fortaleza de las instituciones democráticas y su proximidad con los ciudadanos, sería conveniente profundizar en la regulación legal ampliando los casos de obligación de formulación de la declaración mencionada a una declaración anual. ■

Getafe guardó cinco minutos de silencio por el último atentado terrorista

Getafe, al igual que el resto de la Comunidad Autónoma guardó cinco minutos de silencio en memoria de las personas fallecidas en el último atentado terrorista en Madrid y manifestar su repulsa ante actos de este tipo.

Como se recordará en dicho atentado perdió la vida el Teniente Coronel del Ejército del Aire José Alberto Carretero Sogel que fue enterrado en nuestra localidad. Estaba casado y tenía dos hijas.

José Alberto Carretero había cursado sus estudios en los Escolapios. En su carretera militar estuvo destinado



como Profesor de la Academia General del Aire, controlador Aéreo y últimamente en el Alto Estado Mayor de la Defensa. ■



Se presentó la campaña de Medio Ambiente

Por el camino verde: un trabajo a realizar entre todos

En el pasado mes de junio el Ayuntamiento de Getafe presentó la campaña de Medio Ambiente que lleva como slogan "Por el camino verde". Una campaña de medio ambiente que tiene como objetivo principal concienciar a la población de la necesidad de mantener una ciudad limpia y utilizar de una forma correcta los distintos contenedores para llevar a cabo una gestión adecuada de los residuos.

Para la difusión de esta campaña, desarrollada en colaboración con los grupos ecologistas de nuestra ciudad y con la Federación de Asociaciones de Vecinos de Getafe, se han editado 40.000 folletos con las recomendaciones básicas para la población y 10.000 carteles explicativos. Además se ha editado un juego, de características similares al de la Oca que se ha repartido por todos los colegios de la localidad para concienciar a los niños de la importancia de que desde la más temprana

edad comiencen a cuidar su entorno. El juego que tiene como título "Por el camino verde, un juego de niños" presenta un recorrido para recorrer con un ficha en el que tiene que ir superando puestos contestando a una preguntas sobre medio ambiente. Algunas de estas preguntas, formuladas al niño son: ¿Qué se debe hacer con los papeles que ya no sirven cuando vas por la calle?; ¿Qué debes hacer con las pilas, el papel o cartón y el vidrio que ya no sirve?... Todas ellas tienen un fin educati-



vo para que el niño adquiriera unos hábitos medioambientales imprescindibles.

Cuatro verbos a conjugar entre todos

Esta no es una tarea para realizar individualmente. Se trata de algo que debemos realizar entre todos. Cuatro verbos que todos debemos conjugar y practicar para conseguir que Getafe tenga una buena calidad medioambiental:

Cooperar. Utilizar las papeleras, evitar las defecaciones de los animales en las aceras y jardines; limpiar las aceras comunitarias y depositar los restos en las contenedores; no verter escombros, depositar la basura en los contenedores en los horarios adecuados (verano de 22 a 24 horas e invierno de 21 a 24 horas); evitar el consumo de productos alimenticios etiquetados incorrectamente o sin firma comercial; comunicar desperfectos en bancos, papeleras...

Reducir. Reducir al máximo el volumen de los contenedores; reducir el consumo

Situación de los contenedores de pilas

- Ayuntamiento de Getafe
- Hospital Universitario de Getafe
- Polideportivo del Sector Tres
- Departamento de Medio Ambiente (Ricardo de la Vega, 2)
- Centro Cívico San Isidro (Leoncio Rojas, 18)
- Centro Cívico Las Margaritas (Avda Ciudades, s/n)
- Centro Cívico del Bercial (Pza de las Thu- yas, s/n)
- Centro Cívico Juan de la Cierva. (Pza Provincias s/n)
- Centro Cívico La Alhóndiga
- Centro Cívico de Perales del Río
- Insero (Avda de las Ciudades, s/n)
- Ambulatorio "Los Angeles"
- Departamento de Salud Laboral (San José de Calasanz)
- Polideportivo de San Isidro (Toledo s/n)
- Escuela Infantil "El Prado" (Pza Pintor Rosales)
- Hiper Getafe (c/ Madrid)
- Hospitalillo de San José

los vehículos en lugares especializados; no utilizar bolsas de plástico en los comercios; no utilizar aerosoles con CFC.

Reciclar. Utilizar los contenedores de vidrio, papel y cartón y pilas usadas; no utilizar tan profusamente productos de "usar y tirar"

Teléfono verde:
683 23 23

El Ayuntamiento de Getafe mantiene un servicio de 24 horas de teléfono verde, el 683 23 23 .

Este teléfono puede ser usado por los vecinos para informar y denunciar situaciones y hechos reales que alteren, degraden o deteriores el medio Ambiente o generen un impacto negativo.

También para solicitar información concreta sobre programas y actividades medioambientales.

Para solicitar los servicios del Area de Medio Ambiente.

Para sugerir y proponer actuaciones dirigidas a mejorar el medio ambiente de nuestra ciudad o para requerir, con hechos probados, la presencia e intervención de la Inspección del Area de Medio Ambiente.■

Situación de los contenedores de papel

Exteriores

- Calle Ricardo de la Vega
- Calle Madrid
- Plaza de la Constitución
- Calle Toledo
- Calle Aurora
- Plaza General Palacios
- Calle Ramón y Cajal
- Fábrica de Harinas.

Interiores

- Universidad Carlos III
- C.P Tierno Galván
- C.P Ramón y Cajal
- I.B. Getafe IV
- C.P Núñez de Arenas
- C.P Bartolomé de Cossío
- IB Getafe VI
- IB Getafe VIII

- C.P Seseña Benavente
- C.P Julián Besteiro
- IB Getafe IX
- C.P Ciudad de Madrid
- C.P García Márquez
- C.P Mariana Pineda
- C.P Castilla
- I.B Silverio Lanza
- I.B. Manuel Azaña
- C.P. Miguel Hernández
- I.B. Puig Adams
- I.B Getafe VII
- C.P Fernando de los Ríos
- C.P Barrilero-Magdalena
- Colegio Jesús Nazareno
- C.P Ortiz Echagüe
- C.P Jorge Guillén
- C.P Nuestra Sra Angeles
- I.B. Getafe V

energético, reducir el consumo de recursos naturales; utilizar los transportes públicos; reducir el consumo de basura doméstica.

Recuperar. Llamar al teléfono de recogida de enseres usados para retirar los trastos viejos; Cambiar el aceite de

Las solicitudes se podrán presentar hasta el 21 de julio

Cursos de orientación laboral para la mujer

El Centro de la Mujer, situado en la calle San Eugenio número 8, impartirá cursos de orientación laboral dirigidos específicamente a la mujer. Concretamente a las mujeres que han interrumpido largo tiempo su actividad profesional, que han perdido su empleo, o que nunca han tenido trabajo asalariado pero desean tenerlo y buscan mayor preparación para su inserción en el mercado laboral. También para mujeres que acaban de finalizar sus estudios, o se encuentran realizándolos y quieren obtener unos conocimientos prácticos que les ayuden a insertarse en el mercado laboral.

La duración de los cursos será de 80 horas y el plazo de solicitudes finaliza el 21 de julio. El comienzo del curso será en septiembre.

Las mujeres podrán encontrar más información en el Centro Municipal de la Mujer, situado en la calle San Eugenio número 8, de 9 a 14 horas, y de 17 a 19 horas. ■

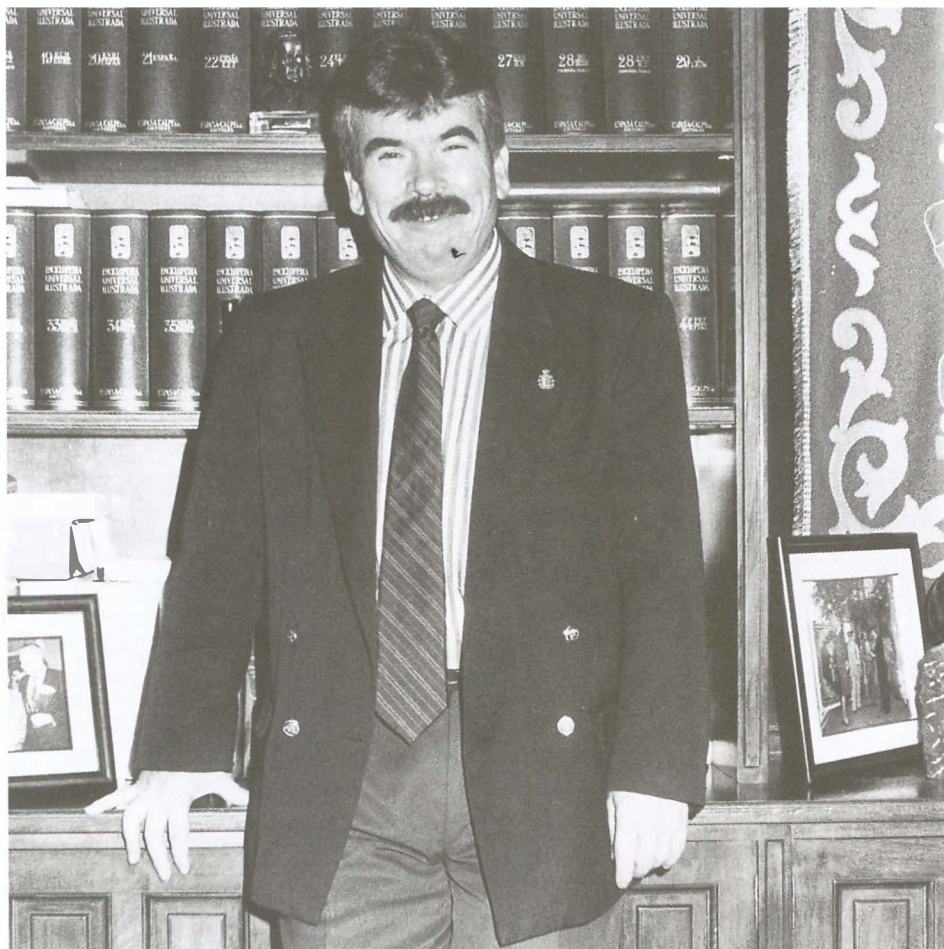

Alumnos de 6º de EGB se entrevistaron con el Alcalde de Getafe

Isabel Bernal, Daniel Cejas y Raúl Calvo de 6º de EGB del Colegio Público Fernando de los Ríos realizaron una entrevista al Alcalde de Getafe, Pedro Castro como una actividad escolar más.

Los tres niños departieron amigablemente con el alcalde y le realizaron una entrevista cada uno en el que plantearon todo tipo de preguntas. Del trabajo que los tres alumnos han tenido la amabilidad de enviarnos seleccionamos, literalmente, algunas de ellas:

- ¿Qué zona de Getafe le gustaría mejorar?

- La zona de San Isidro porque no tenemos espacio para jugar

- ¿Le gustaría que Getafe fuese una capital como Madrid?

- No, en absoluto, porque casi nadie se conoce.

- ¿Cuál es su sueño favorito?

- Ver que todo está arreglado y cosas que sean mejores para la vida.

- ¿Qué puesto importante le gustaría ocupar en vez de Alcalde?

- El de Alcalde es lo más importante

- ¿Qué deporte le gusta hacer a usted?

- Los deportes colectivos, el fútbol, y el baloncesto, como hobby le gusta andar, hacer footing, pasear solo y cuando anda por el campo recoge piedras.

- ¿Le gustaría que en Getafe no hubiese contaminación?

- Sí, lo voy a intentar y no me voy a conformar con lo que hay.

- ¿Dónde le gustaría tener el Ayuntamiento?

- En una zona donde se pudiese llegar fácilmente y que no hubiese tráfico y que contuviese todos los servicios públicos. ■



El laboratorio municipal inicia un programa de vigilancia y control del agua de las piscinas

Del 8 de junio al 22 de septiembre se desarrollará un programa de vigilancia y control del agua de las piscinas de Getafe y del resto del área sanitaria 10. Los obje-

tivos de este programa están dirigidos a investigar la calidad del agua ajustándose a la legislación vigente de manera que su uso y disfrute no suponga un riesgo sanitario.

Análisis de aguas potables y residuales

Se realizarán análisis físico-químico y bacteriológico de las muestras recogidas con métodos normalizados para el análisis de aguas potables y residuales, métodos oficiales de análisis físico-químicos para aguas potables de consumo público y análisis de aguas de Rodier.

El número de muestras previstas para análisis son 200 de Getafe, Parla, Pinto, Griñón, Cubas, Torrejón de la Calzada, Torrejón de Velasco, Moraleja de Enmedio, y Humanes. En total se analizarán 41 piscinas.

En las características físico químicas se analizará la turbidez, conductividad, cloro libre, cloro total, amoníaco, espumas permanentes, grasas y partículas en suspensión. ■

UNA BUENA HERRAMIENTA

EMPRESARIO/A, el Ayuntamiento de Getafe considera que una herramienta, necesaria para su empresa es tener información actual de todas las medidas a las que se puede acoger.

¿CONOCE USTED?

MEDIDAS FINANCIERAS: La posibilidad de:

- Obtener créditos preferentes en torno al 10,5% de interés para financiar sus inversiones.

MEDIDAS FISCALES: Que puede:

- Compensar indefinidamente sus pérdidas.
- Aumentar sus coeficientes de amortización.
- Reducir los rendimientos en la Estimación Objetiva por Módulos.

MEDIDAS LABORALES: Que existen:

- Subvenciones por contratación indefinida y a tiempo parcial de personal en su plantilla.
 - Bonificaciones de la Seguridad Social.
 - Prórrogas de los contratos temporales.

INFORMACION:

Concejalía de Desarrollo Económico y Medio Ambiente
G.I.S.A. (Getafe Iniciativas, S.A. Municipal)
 c/ Ricardo de la Vega, 2. 1º. Getafe. Teléfonos: 681 55 14 y 682 74 85



Cinco ex alumnas de la escuela taller forman una cooperativa de vivero invernadero

Cinco ex alumnas trabajadoras de la Escuela Taller Medio Urbano están llevando a cabo la puesta en marcha de una cooperativa de vivero invernadero. Estas cinco

ex alumnas se han venido formando en los proyectos formativos del Organismo Autónomo fundación Pública Local "Getafe Formación y Empleo"

Su formación se inició en la Casa de Oficios Vivero Invernadero, que finalizó en octubre de 1992. Posteriormente completaron su formación durante seis meses más en la Escuela Taller Medio Urbano que concluyó el pasado 14 de abril. Una vez concluida esta fase ponen en marcha este nuevo proyecto que se va a llevar a cabo en el término municipal de Getafe.

Esta nueva experiencia estará dirigida fundamentalmente a la producción de planta autóctona y planta ornamental, combinada con labores de jardinería. La especialización en planta autóctona viene determinada por el creciente incremento de la demanda que sobre este tipo de planta se están produciendo en nuestra comunidad, y que en un futuro y a corto plazo seguirá creciendo, a causa de la puesta en marcha del plan del Arroyo Culebro un ritmo de reforestación de 300 hectáreas cada año.

Es una iniciativa nueva en el municipio y se contempla como la salida más viable de estas especialistas para su inserción en el mercado de trabajo.

Esta iniciativa ha sido tutelada por el Organismo Autónomo Fundación Pública Local "Getafe, formación y empleo". ■

Servicios ciudadanos

AYUNTAMIENTO DE GETAFE

Ramón y Cajal, 22
Tel.: 695.03.04

SEGURIDAD CIUDADANA

POLICIA MUNICIPAL

Avda. Arcas del Agua s/n
Tel.: 681.33.62

PROTECCION CIVIL

Avda. Arcas del Agua s/n
Tel.: 682.19.12

BOMBEROS

c/ Avda. Ciudades s/n
Tef.: 681.29.45 Urg. 696.07.08

SANIDAD

CENTRO MUNICIPAL DE SALUD

Perales, 6 Tef.: 681.51.76

CENTRO SALUD MENTAL

c/ Alvaro Bazán 12 Tef.: 682.30.12

Ambulatorios:

A. LOS ANGELES

Avda. Angeles 57. Tef.: 624.64.58

A.P. BERCIAL

c/ Delfín 6 Tef.: 682.05.91

C.S. MARGARITAS

c/ Madrid 129 Tef.: 695.12.67

C.S. RAMON Y CAJAL

c/ R. y Cajal s/n Tef.: 695.91.96

C.S. EL GRECO

c/ Avda. Reyes Catól. s/n
Tef.: 681.75.12 / 95

C.S. SECTOR III

c/ Avda. Juan C. I s/n
Tef.: 682.58.96

DELEG. SOCIAL

c/ San Isidro 2 Tef.: 682.56.11

Ambulancias:

CRUZ ROJA

c/ Leganés Tef.: 695.60.47

PUESTO DE SOCORRO

683.66.41

TELEFONOS DE INTERES

TELÉFONO VERDE

683 23 23

TELÉFONO ENSERES USADOS

682 29 38

OMIC 695 56 29

CENTRO DE LA MUJER

San Eugenio, 8
Tel.: 683.70.70



Durante 1992

En el área sanitaria X se realizaron más de un millón trescientas mil consultas

En Getafe, cabeza del área sanitaria X se presentó por parte de su director gerente Alfonso Jiménez, el balance de asistencia sanitaria en 1992. Este área sanitaria comprende los municipios de Getafe, Parla, Pinto, Griñón, Torrejón de Velasco, Torrejón de la Calzada, Cubas de la Sagra, Serranillos del Valle, Batres y Casarrubuelos.

El área sanitaria X tiene una población total de 238.864 habitantes de los que el 24% son menores de 15 años y el 7% mayores de 64. Los médicos generales realizaron más de 1.300.000 consultas en todo el área, lo que supone un incremento del 2,56% respecto a la actividad del año anterior.

En Getafe, la actividad de los médicos generales y de los pediatras han realizado un total de 640.671 consultas el año pasado, de las que 87.555 son de pediatría y 553.116 son de medicina general. Es preciso destacar también en nuestro municipio el aumento en el número de casos experimentado en 1992 de hepatitis B. Este incremento ha sido del 50% respecto a 1991. En cuanto a toxoinfecciones alimentarias se han producido en Getafe, durante 1992, un total de 54 casos, investigado el origen en nueve de ellos el resultado ha sido que cinco de ellos han sido de origen familiar y cuatro en comedores colectivos.

En cuanto a las enfermedades de tipo respiratorio, los casos de gripe declarados han descendido con respecto a 1991. En enfermedades infantiles el sarampión han aumentado ya que se produjeron 209 casos, aunque la enfermedad infantil más extendida ha resultado la varicela con 1.574 casos.

La tasa de mortalidad ha aumentado en Getafe respecto a 1991, siendo la tasa de mortalidad de los varones superior a la de las mujeres. Las causas de muerte más frecuentes son: enfermedades de tipo circulatorio con 37,2%, tumores con un 26,8%, enfermedades de tipo respiratorio con un 9,4%, enfermedades de tipo digestivo 6,9% y traumatismos 6,6%.

Respecto a la tasa de natalidad, ha descendido respecto a 1986. En 1991 la tasa de natalidad es de un 8,4% dos puntos menos que en 1986. Este descenso puede deberse en parte al envejecimiento de la población y en parte a la disminución del número de nacimientos. ■

Organizados por el Ayuntamiento

Cursos de preparación al parto

El Centro Municipal de Salud situado en la calle Perales, 6, 1º A organiza en colaboración con el Centro Municipal de la Mujer, cursos de preparación al parto. Estos cursos mejoran el embarazo, parto y puerperio de las mujeres, reduciendo los miedos y tensiones tan frecuentes durante el embarazo.

Los cursos se realizarán en el Centro Municipal de Salud y consta de distintas clases teóricas y prácticas en los que se imparten ejercicios físicos, respiratorios y técnicas de relajación.

Más información en el Centro Municipal de Salud sito en la calle Perales 6, en el Centro Municipal de la Mujer situado en la calle San Eugenio, 8, o llamando al teléfono 681.51.76. ■



Salud bucodental para niños

El Ayuntamiento continúa con el programa de salud bucodental para escolares. El objetivo principal es concienciar a los niños de la importancia de mantener una buena higiene dental y que adquieran hábitos de este tipo para mejorar su salud futura. Con las vacaciones escolares no se deben olvidar estos hábitos y practicarlos día a día en casa.

El programa de salud bucodental está en funcionamiento desde 1982. La cobertura actual es de 39 colegios públicos y concertados con un total de 12.000 escolares de 1º a 7º de EGB. El total de profesores que colabora en el desarrollo de este programa es de 472. Paralelamente a la fluorización se vienen realizando distintas revisiones dentales a los escolares lo que supone una media de 4.000 escolares al año. Cada año se incorporan al mismo unos 2.000 alumnos de 1º de EGB. ■

Rubén Oreja, judoka de Getafe, campeón de España en 65 kg

El judo local está de enhorabuena ya que dos judokas de nuestra localidad han cosechado sendos éxitos en el Campeonato de España de judo celebrado el pasado 13 de junio en el Polideportivo Ruiz de Velasco de Alcalá de Henares.

Los judokas Rubén Oreja Gutiérrez (más de 65 Kg) y Javier Hernández (menos de 60 kg), ambos de las escuelas deportivas municipales, se proclamaron campeón de Madrid y de España Rubén Oreja, resultando Javier Fernández tercero de Madrid.

Desde aquí felicitamos a Rubén Oreja y Javier Fernández y por supuesto a sus profesores Carlos Yuste y Carlos Amores ambos del Organismo Autónomo de Instalaciones Deportivas Municipales. ■

14 atletas de Getafe se han clasificado para el campeonato de España de trampolín

14 atletas de Getafe en sus distintas modalidades se han clasificado para participar en el Campeonato de España de Trampolín, doble minitram y cama elástica que se celebrará en el Pabellón de Juan de la Cierva en los primeros días de julio.

Estos atletas intentarán seguir los pasos de su profesor en la escuela municipal, Javier Sosa, que llegó a ser campeón de Europa además de tener en su haber distintos campeonatos de España. ■



Con el 52, Pilar Blázquez; con el 0, Susana Ramiro y con el 32, Marisa Seoane

Pilar Blázquez, de Getafe, máxima encestandora del torneo

Dos jugadoras de baloncesto de Getafe formaron parte de la selección oeste en el pasado All-Star femenino

Pilar Blázquez y Susana Ramiro dos jugadoras de baloncesto de nuestro municipio que militan en el Getafe Sport fueron elegidas por la selección oeste, en el pasado All-STAR femenino de baloncesto de primera división que se celebra a nivel nacional. Finaliza para ellas así una temporada llena de éxitos. Pilar Blázquez fue la máxima encestandora del torneo con 20 puntos.

Dos selecciones de baloncesto, la Este y la Oeste, se han formado eligiendo a las jugadoras de toda España con votación realizada por los entrenadores de los equipos de primera división del baloncesto femenino.

El partido que tuvo toda la parafernalia del espectáculo NBA, con cheerleaders, mascotas, reglas NBA, concurso de ma-

tes... fue muy entretenido con victoria para la selección oeste por 96 -68.

La inauguración del partido la realizó uno de los tiradores olímpicos de arco, medalla de oro en los pasados Juegos Olímpicos de Barcelona, lanzando una flecha a más de 50 metros que dió en el globo situado en la diana que dejaba caer un balón sobre la canasta de basket. ■



La segunda división tendrá que esperar

Otro año más el Getafe se ha quedado a las puertas del ascenso. Será el Murcia, integrado en su mismo grupo, quien milite nuevamente en la categoría de plata del fútbol español. Los de las Margaritas, tras una primera vuelta titubeante y una segunda ascendente; han visto cómo se esfumaban sus aspiraciones de ascenso en el penúltimo partido de play-off frente al Granada.

Con todo lo expuesto anteriormente, se puede afirmar que en el conjunto azul se han logrado la mayor parte de los objetivos. En un principio se daba por bueno llegar a la liguilla de ascenso, algo que se logró casi al término del campeonato. Los getafenses siempre estuvieron colocados cerca de los puestos de arriba, consolidando ese cuarto puesto frente a su más directo rival, el Orense.

El campeonato se ha visto salpicado por un extenso capítulo de lesionados, lo que hizo que hubiese variaciones en las alineaciones de cada partido. Se perdían puntos inverosímiles en su propio campo, dando una imagen potente fuera de Getafe. La primera vuelta supuso una serie de altibajos, que produjeron el desasosiego tanto en técnicos como en aficionados.

La nave se enderezaba en la segunda vuelta, donde los resultados y el nivel de juego devolvieron las esperanzas a la entidad. Atrás quedaba una Copa del Rey, con algunas eliminatorias aprobadas, en la que el conjunto se transformó. Una vez concluida su participación en el citado torneo; todas las miras se pusieron en conseguir uno de los cuatro puestos que daban acceso a la liguilla de ascenso.

Lo curioso ha venido precisamente en este play-off final. Curioso lo de la escasez de aficionados en los partidos, viéndose una gradas semivacias para ver a los equipos históricos que le tocaron en suerte a los azules. La deserción de público ha

sido una de las notas negativas de este sprint final. Tampoco la suerte se alió con los hombres de Sierra; quienes en las Margaritas frente al Granada, decían adiós a la Segunda.

En el camino se han sucedido asimismo elementos extradeportivos. Lo más destacado fue el cambio de presidente. Antonio de Miguel se veía forzado a dimitir por el cobro de unas comisiones; sucediéndole en el cargo Flores. El cambio se tradujo asimismo en una recuperación del equipo hasta lograr los objetivos iniciales.

También en el capítulo de lo mencionado hay que citar el déficit que arrastra el equipo, el cual no se ha visto tan reducido con la liguilla de ascenso; como en un principio se pensaba. Cabe señalar que aunque las aspiraciones deportivas eran lograr el deseado ascenso, en el capítulo económico las cosas hubiesen estado difíciles de cara a una hipotética Segunda División, que hubiese supuesto una situación complicada para las arcas getafenses.

En esta síntesis de fin de temporada hay que recordar a los que se van y al trabajo desarrollado. También hacer memoria de los buenos y malos ratos. Ahí está el trabajo serio realizado por Fernando Sierra. Tres años al frente de la entidad, han supuesto dos fases de ascenso y un segundo puesto, que a punto estuvo de colocar a los de las Margaritas directamente en la Segunda. Asimismo ha habido ratos

Altas y bajas, la ruleta de la fortuna

Como todas las temporadas, una vez concluida la misma empieza el juego de altas, bajas y renovaciones. El mundo del fútbol entra en el período estival en un auténtico hervidero de noticias y, en un no menos, mercado de cambio.

En la Casa Azul, al cierre de estas páginas, ya se conocía parte de este capítulo. En lo referente al de altas, destacar las incorporaciones de Menjibar y Jaime, ambos procedentes del Aranjuez. Asimismo estarán Juanvi, procedente del Carabanchel y que ocupa la demarcación de portero, Benito del Alcázar, Martínez Blanco de Guadalajara, aunque pertenece a la cantera del Real Madrid y Cardo del Conquense.

Las bajas conocidas son la del guardameta Arévalo, así como las de Díaz y Vellisca que el próximo año vestirán la camiseta del Salamanca. Tampoco se descartan nuevas bajas a medida que se negocie con el resto de la plantilla.

Tendrán continuidad Caballero, Angelín, Michel, Maito, Mariano y Javi. También matizar que se habían roto las negociaciones con Caro y Mozos. No nos olvidamos del que será el nuevo entrenador, Duque. Todos le conocen así como su trabajo en el equipo pepinero. Suerte en su nueva etapa, y suerte asimismo para Sierra, quien en la próxima temporada estará en el Atlético de Madrid.

de fútbol mediocre, compaginados con momentos de esplendor. No conviene olvidar que en la actual temporada tampoco se han hecho las taquillas de pasadas ediciones. Este detalle es algo que deben estudiar los directivos, si nuevamente quieren ver arropado al equipo en el futuro. La relación precios-espectáculo puede ser el binomio a desmenuzar para conseguir ver las gradas llenas. Tampoco conviene descartar otras vías de financiación si se quiere consolidar un Getafe fuerte.

La Segunda, como decíamos, tendrá que esperar. Ahora es tiempo de cambios, fichajes y preparación de la siguiente campaña. Duque, ex entrenador del Leganés, será el nuevo propietario del banquillo. Su historial y su forma de ser son un aval con crédito de cara al futuro. Las nuevas incorporaciones y la futura política del club marcarán el camino para volver a estar entre los destacados. En eso confiamos todos. ■

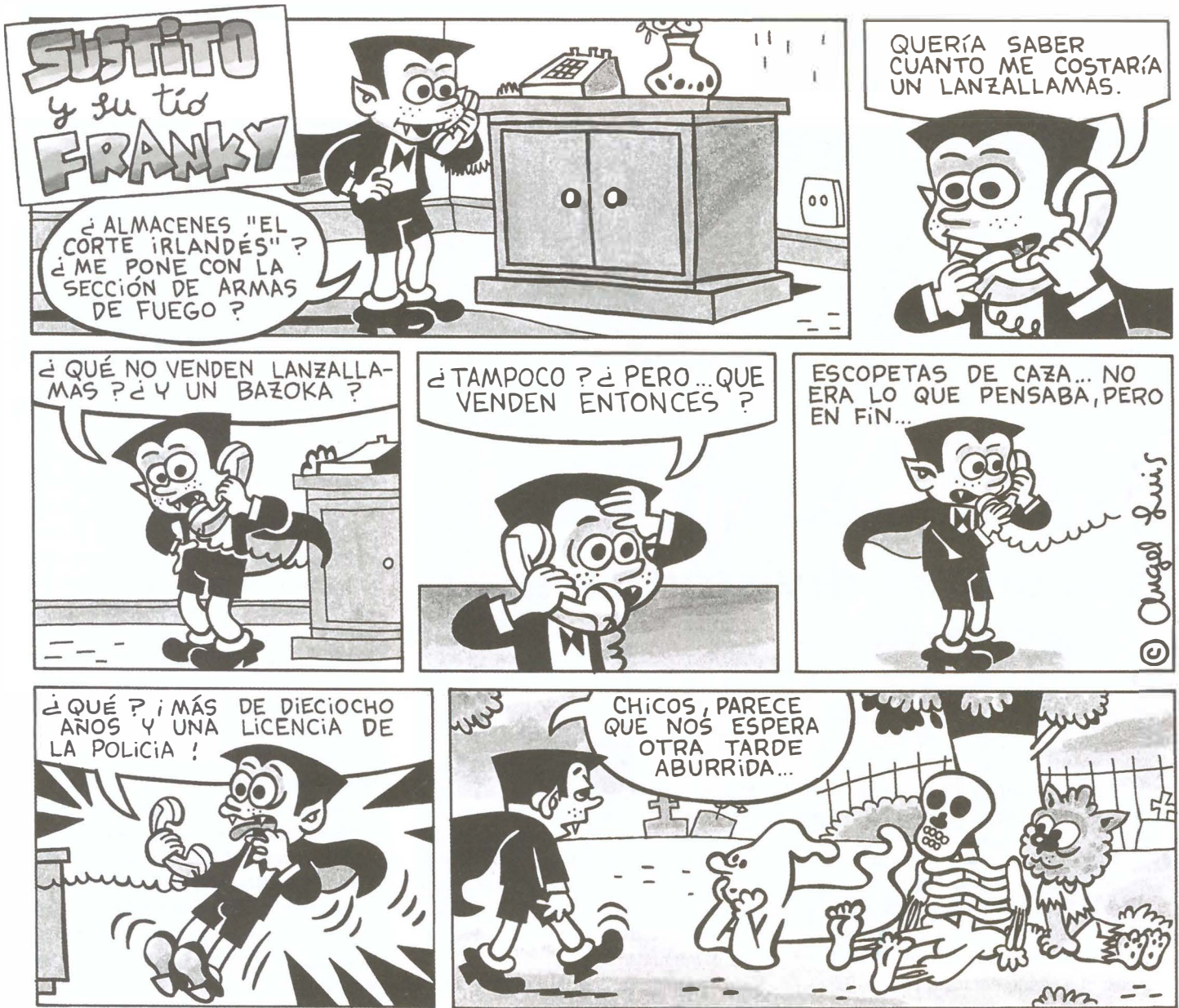

Farmacias

A. Abierto día y noche (cierra de 1,45 a 5)
 C. Abierto hasta las diez de la noche (cierra de 1,45 a 5)

B. Abierto hasta las 10 de la noche.
 D. Servicio nocturno de 10 de la noche a 9,30 del día siguiente.

- | | | |
|--|---|---|
| DIA 1: A.- Salvador, 6
B.- Tarragona, 20 | DIA 6: C.- Azahar, 1
B.- Alonso Mendoza, esq. Paloma
D.- Madrid, 40 | DIA 12: C.- Granada, 3
B.- Gral. Pingarrón, 9
D.- Madrid, 48 |
| DIA 2: C.- Avda. Ciudades, 54
B.- San Vicente, 13
D.- Madrid, 48 | DIA 7: A.- Arboleda, 21
B.- Titulcia, 15 | DIA 13: C.- Alonso Mendoza, 24
B.- Pza. Constitución, 10
D.- Madrid, 48 |
| DIA 3: C.- Castellón de la Plana, 10
B.- Hospital de San José, 10
D.- Madrid, 40 | DIA 8: C.- Serranillos, 19
B y D.- Madrid, 40 | DIA 14: C.- Sánchez Morate, 11
B.- Cervantes, 5
D.- Madrid, 40 |
| DIA 4: A.- Barraquer, 9
B.- Rojas, 36-38 | DIA 9: C.- Córdoba, 2
B y D.- Madrid, 48 | DIA 15: C.- Maestro Bretón, 19
B.- León, 6
D.- Madrid, 40 |
| DIA 5: A.- Avda. Ciudades, 10
B.- Brunete, 2 | DIA 10: A.- Madrid, 40
B.- Avda. Angeles, 43 | |
| | DIA 11: C.- Perales, 11
B.- Aragón, 34
D.- Madrid, 40 | |

Instalados diversos modelos de contenedores

Con la Campaña Municipal de Medio Ambiente se han instalado nuevos contenedores de reciclaje de papel y cartón, vidrio y pilas. Estos son los modelos instalados:



Contenedor para la recogida selectiva de papel y cartón en viales, con una capacidad de 2,5 m³



Contenedor para la recogida selectiva de papel y cartón en centros docentes, dependencias municipales y organismos públicos, con una capacidad de 1.000 litros.



Contenedor para la recogida selectiva de vidrio en viales, con una capacidad de 2,5 m³



Contenedor para la recogida selectiva de pilas, con una capacidad de 100 litros

COOPERATIVA DE VIVIENDAS



- V.P.O. Y RENTA LIBRE
- VIV. EN CASCO URBANO

GETAFE-LEGANES-MADRID

460  000
PLAN DE VIVIENDA

PROGRAMA 3.000 VIVIENDAS EN GETAFE

¡DIFERENTES FASES! • ¡SE ADMITEN SOCIOS!

GESTIONA:



• 12 AÑOS GESTIONANDO
COOPERATIVAS

• MAS DE 2.000 VIVIENDAS
ENTREGADAS

INFORMACION: EN GETAFE:

AVDA. JUAN CARLOS I, S/N. SECTOR 3
"CENTRO COMERCIAL LOS PARQUES"
TELEFONO: 682 02 48

EN LEGANES:

AVDA. DOCTOR FLEMING, 24 BIS. BAJO D
TELEFONO: 694 60 00

¡¡¡INSCRIBETE YA!!!