

GETAFE

Boletín Informativo del Ayuntamiento

Nº 193 - 30 ABRIL - 1993



**253 EMPRESAS YA HAN
SOLICITADO INSTALARSE
EN LOS OLIVOS**

El 15 de mayo se inaugura el centro cívico de la Alhóndiga

Comienza el plazo de preinscripción para los cursos de natación

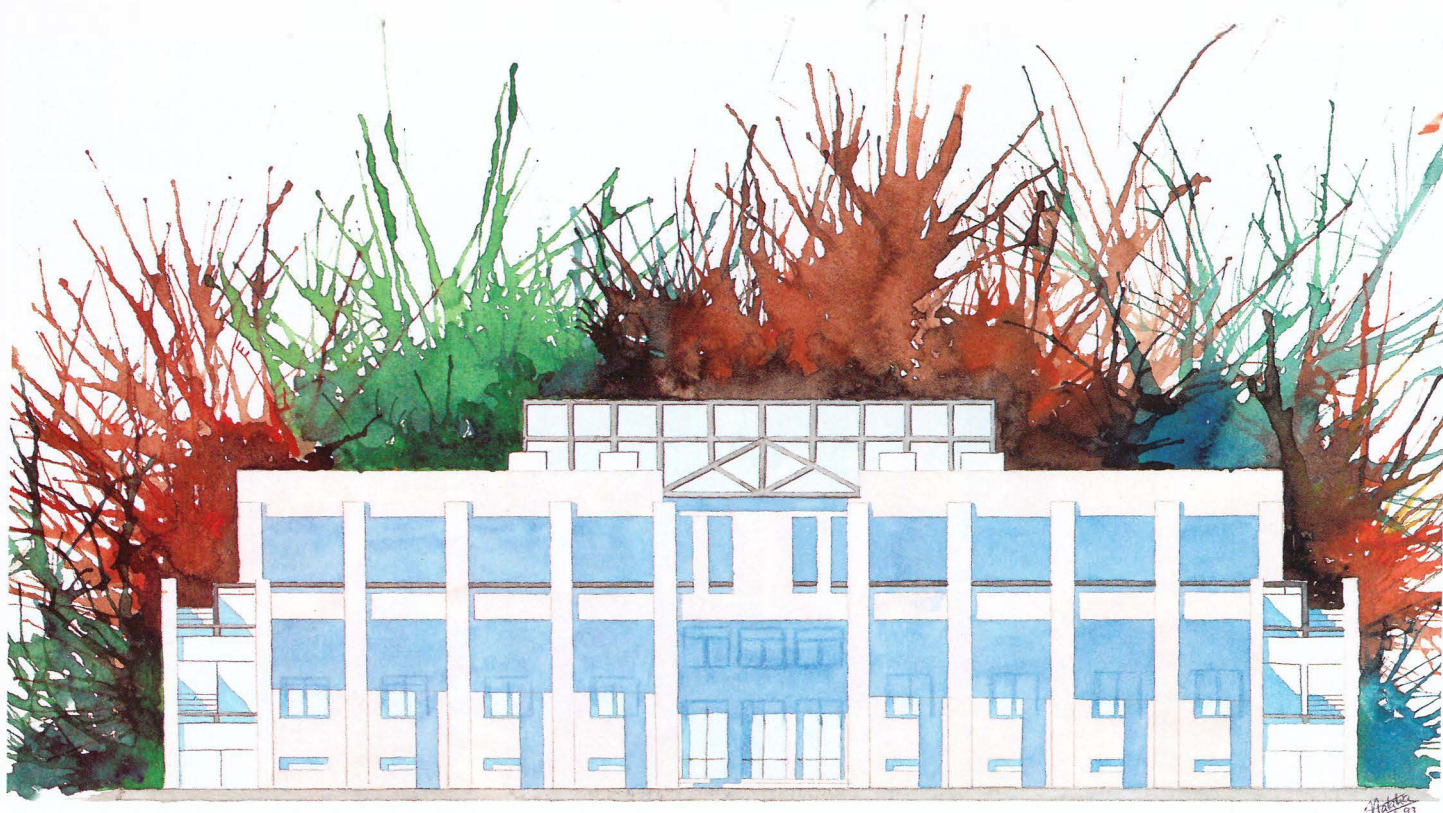

El centro cívico de la Alhóndiga se inaugurará el próximo 15 de mayo

Este Centro situado en la Alhóndiga será un equipamiento de carácter cívico-cultural que contará con un gran salón de actos, una guardería, un taller de radio, un taller de fotografía, un gimnasio, sala de danza, sala de tercera edad, aulas taller, cafetería... además, en un futuro, será la sede de la Concejalía de Juventud y Deportes.

En él tendrán cabida las actividades de los grupos sociales del barrio, y las iniciativas y proyectos de éstos.

Los programas que va a desarrollar abarcan todos los campos: educación, servicios sociales, cultura, participación...

Se llevarán a cabo programas de difusión cultural: música, teatro, cine, exposiciones.

Se potenciará la creación y proyección social de los grupos y asociaciones vecinales.

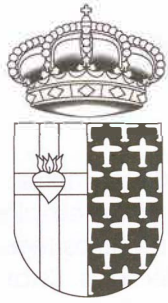

GETAFE
Boletín Informativo
del Ayuntamiento

Nº 193 - 30 abril 1993

Edita:
Ayuntamiento de Getafe

Directora:
Rosa María Ferrero

Redactor:
Nicolás Méndez

Diseño y Maquetación:
Antonio Vega

Fotografía:
Miguel Angel Martín

Redacción:
Plaza de la Constitución, 1
GETAFE (Madrid)
Tel. 683 61 25

Fotocomposición:
Antonio Vega
Estudio de Arte Gráfico
Ercilla, 9. 1º3. Madrid
Tel. 517 63 84

Imprime:
Lerko Print, S.A.
Paseo de la Castellana, 121
Madrid
Depósito Legal: M-3742-1975

Distribuye:
Atenea Publicidad, S.L.
Tlf.: 695 93 77

Tirada:
35.000 ejemplares

GETAFE no comparte necesariamente el criterio de sus colaboradores en los trabajos publicados en estas páginas. La opinión de esta revista se expresa únicamente en los editoriales. La pluralidad de criterios reflejada en las colaboraciones firmadas responde a nuestro deseo de mostrar la mayor amplitud de ideas en beneficio de nuestros lectores.

Medidas para el empleo

La destrucción de empleo es una de las características negativas de cualquier crisis económica. Ante esta situación, la Administración y todos los agentes sociales y políticos deben poner en marcha toda clase de mecanismos para generar riqueza en introducir competitividad en todos los sectores de la economía. Estos mecanismos pasan por una política de subvenciones a las empresas para que introduzcan modernidad en sus sistemas productivos, un sistema de incentivos para facilitar la contratación de nuevos trabajadores, y una política de formación adecuada a la demanda de empleo actual, que posibilite el acceso al mundo del trabajo a los jóvenes.

Los Ayuntamientos que no tienen excesiva competencia en la materia también pueden aportar sus iniciativas para dinamizar el sector industrial e impulsar desde su ámbito el desarrollo económico local. Ofrecer suelo industrial en buenas condiciones puede ser una de las medidas favorables de dinamización del sector industrial, y ahí los Ayuntamientos si pueden contribuir a la generación de riqueza y bienestar.

Por ello la noticia de que 253 empresas han solicitado su instalación en el Polígono Industrial de Los Olivos, de desarrollo municipal, tiene que ser una buena noticia para todos, ya que según el estudio que se ha presentado, la instalación de estas empresas posibilitaría la creación de más de 4.000 puestos de trabajo en Getafe. Acciones así tienen que ser bienvenidas y deben servir de acicate para iniciar otras similares para, entre todos, reforzar un tejido industrial que sufre directamente las consecuencias de la crisis y que constituye la base de la sociedad.

SUMARIO

5 Partidos políticos

10 253 empresas solicitan instalarse en Los Olivos

13 Campaña "juguemos a vivir... en Madrid"

7 Se renovará la red del Canal de Isabel II

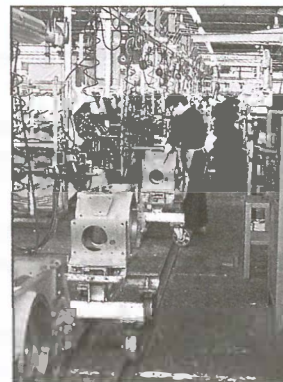

14 Jornadas de integración de minusválidos

9 El director de Medio Ambiente visitó Perales

17 Plazos para solicitar cursos de natación



Ayuntamiento de
Getafe

AYUDAS PARA FOMENTAR EL EMPLEO EN LAS MUJERES

El Centro Municipal de la Mujer y la Empresa Pública Municipal Getafe Iniciativas S.A (GISA), están trabajando en la difusión de las medidas de fomento de empleo de las mujeres y ponen a disposición de las ciudadanas de Getafe, los recursos técnicos, humanos y de infraestructura para que puedan acogerse a dichas medidas. Estas medidas vienen a dar cumplimiento al II Plan de Igualdad de Oportunidades de la región, uno de cuyos objetivos es "integrar a las mujeres en el mercado laboral".

Las ayudas que pueden solicitarse son:

I: FORMACION PARA MUJERES CON PROYECTO DE CREACION DE EMPRESAS
(Talleres de Planificación empresarial).

II: AYUDAS PARA LA PUESTA EN MARCHA DE EMPRESAS PROMOVIDAS POR MUJERES (Subvenciones a fondo perdido)

III: FORMACION PARA LA GESTION DE EMPRESAS PROMOVIDAS POR MUJERES.

Presentación de solicitudes:

Dirección General de la Mujer de la Comunidad de Madrid.

C/ Conde de Peñalver 63, 1ª pta de lunes a viernes de 9 a 14 horas hasta el 28 de Mayo de 1993

Información más detallada acerca de los requisitos:

Centro Municipal de la Mujer de Getafe

C/ San Eugenio, 8

Empresa Pública Getafe Iniciativas S.A.

C/ Ricardo de la Vega 2, 2ª pta

Servicios ciudadanos

SEGURIDAD CIUDADANA

POLICIA MUNICIPAL

c/ Felipe Calleja s/n Tef.: 681.33.62
Urg. 092

POLICIA NACIONAL

c/ Churruga s/n Tef.: 695.76.39
Urg. 091

PROTECCION CIVIL

c/ Felipe Calleja s/n Tef.: 682.19.12

BOMBEROS

c/ Avda. Ciudades s/n
Tef.: 681.29.45 Urg. 696.07.08

SANIDAD

CENTRO MUNICIPAL DE SALUD

c/ Hospital S. José 39
Tef.: 681.51.76

CENTRO SALUD MENTAL

c/ Alvaro Bazán 12 Tef.: 682.30.12

CENTRO S. LABORAL

c/ Felipe Calleja s/n Tef.: 682.29.74

Ambulatorios:

A. LOS ANGELES

c/ Avda. Angeles 57
Tef.: 624.64.58

A.P. BERCIAL

c/ Delfín 6 Tef.: 682.05.91

C.S. MARGARITAS

c/ Madrid 129 Tef.: 695.12.67

C.S. RAMON Y CAJAL

c/ R. y Cajal s/n Tef.: 695.91.96

C.S. EL GRECO

c/ Avda. Reyes Catól. s/n
Tef.: 681.75.12 / 95

C.S. SECTOR III

c/ Avda. Juan C. I s/n
Tef.: 682.58.96

DELEG. SOCIAL

c/ San Isidro 2 Tef.: 682.56.11

Ambulancias:

CRUZ ROJA

c/ Leganés Tef.: 695.60.47

PUESTO DE SOCORRO

683.66.41

TELEFONOS DE INTERES

TELÉFONO VERDE

683 23 23

TELÉFONO ENSERES USADOS

682 29 38

OMIC 695 56 29



Después de unos años de notable crecimiento económico estamos atravesando una crisis cuyas características no son iguales a las de épocas anteriores, y sus consecuencias, afortunadamente, tampoco.

Hoy día nuestro país, gracias al período de crecimiento al que me he referido al principio, está en mejores condiciones de afrontar una crisis. Hemos dejado de ser aquel país que pretende ocupar un modesto lugar entre las naciones más desarrolladas.

Hemos dejado de ser un país con déficit en infraestructuras, equipamientos y dotaciones necesarias para un desarrollo económico equilibrado.

Hemos dejado de ser un país que no aportaba prácticamente nada en los campos de investigación e innovación tecnológica.

Nuestra participación en programas espaciales, aeronáuticos y nuestra promoción y organización de grandes acontecimientos internacionales como Juegos Olímpicos, EXPO, etc. así lo confirman.

Somos en general, una sociedad más próspera y a este resultado todos hemos procurado contribuir.

Los Ayuntamientos han jugado un papel importante para conseguir el grado de bienestar y solidaridad del que hoy disfrutamos; el gobierno central ha venido facilitando que desde las administraciones locales se pudiesen desarrollar políticas concretas de creación de empleo y riqueza.

Crecer para repartir

Francisco Hita Gamarra

Concejal delegado de Desarrollo Económico y Medio Ambiente



Objetivo prioritario: crear empleo

Juan Tomás Esteo Palomo

Portavoz Grupo Popular



El problema de la incompetencia de los que nos gobiernan es que los que sufren esa ineptitud no son ellos, sino los trabajadores de Getafe que ven cómo las empresas en las que trabajan cierran o se ven sometidos a regulaciones, expedientes, jubilaciones anticipadas... etc. dejando a sus familias en medio de esta tormenta económica, bajo el paraguas del subsidio de desempleo.

Getafe registra en estos momentos uno de los índices de paro más altos de nuestra Comunidad. La NULA política de regeneración económica que está llevando el PSOE en Getafe ha provocado que la situación sea cada día más alarmante. Las propuestas programáticas con las que el PSOE ganó las últimas Elecciones Municipales han caído en saco roto. El grado de incumplimiento de estas

propuestas es del cien por cien. ¿Han hecho algo o están haciendo por solventar esta situación? Nada. Vacío. Se callan.

¿Dónde están sus promesas (hoy ya son MENTIRAS) de dotación de suelo para empresas avanzadas, de creación de parques empresariales, de creación de un centro local de transportes, de promoción de la ciudad a nivel industrial, de apoyo a la creación de empresas, de promoción de iniciativas locales de empleo, de creación de un recinto empresarial...? ¿Dónde?

¿Es esta la preocupación del PSOE por la promoción industrial y por su "bandera", el Área Social? Lo único que les preocupa ahora es gastarse más de 2.500 millones -es el último capricho del Alcalde- en la construcción de un nuevo Ayuntamiento después de haberse gastado más de 500, según vamos investigando, en la remodelación de la Fábrica de Harinas.

No podemos quedarnos impasibles ante esta situación. La rehabilitación económica, el apoyo desde la Institución Local

En Getafe la promoción y desarrollo de polígonos industriales con la creación de más de 4.000 puestos de trabajo y la instalación de más de 200 nuevas empresas hasta el año 1991, son un buen ejemplo de estas políticas.

En los momentos actuales se vuelven a producir otra vez efectos negativos sobre el empleo y la creación de empresas; no son tan graves como en épocas anteriores dada la sólida base que hemos alcanzado, pero sin embargo, tenemos una vez más que aplicar medidas que contribuyan a generar empleo y riqueza.

En esta línea el Ayuntamiento de Getafe va a promover el desarrollo de 2 polígonos industriales "Los Olivos" y "Los Molinos" que pueden facilitar la implantación de nuevas empresas y la creación de más de 3.000 puestos de trabajo. También la Administración Central, desde la sociedad pública de suelo (SE-PES), va a promover de inmediato la tercera fase del polígono industrial San Marcos, lo que supone la implantación inmediata de 50 nuevas empresas. Asimismo, las acciones y programas formativos para jóvenes, mujeres y desempleados van a continuar impartiendo para todos aquellos que aspiren a tener un puesto de trabajo.

En definitiva, se trata de desplegar desde el municipio toda una serie de medidas y acciones encargadas de fomentar la creación de empleo y riqueza, pues son estas condiciones básicas (riqueza y empleo) para lograr una sociedad más justa y solidaria. ■

a todos los trabajadores de Getafe y la creación de empleo han de ser objetivos prioritarios de todos nosotros. Desde el Partido Popular hemos lanzado una serie de propuestas que procurarán, de llevarse a cabo, la reactivación económica de Getafe.

Citamos algunas de estas propuestas:

1. Apoyo desde el Ayuntamiento a la Formación Profesional en colaboración con las empresas.
2. Incentivos económico fiscales (Bajada del 10% IAE), y agilización administrativa para el pequeño comercio y la pequeña empresa.
3. Plan de Vivienda Local realista y asumible para todos.
4. Desarrollo de pequeños parques empresariales y pequeños centros comerciales.
5. Regeneración de polígonos industriales.
6. Creación de la Escuela de Hostelería en Getafe y la de Turismo Local.
7. Política informativa local, que sea elaborada por el sector Juvenil y la Tercera Edad.
8. Remodelación de mercados, galerías.
9. Estrategia de atracción de inversión para Getafe.
10. Control y regulación de venta ambulante -registro del vendedor ambulante-.
11. Potenciación de cursos locales de formación para jóvenes.
12. Convenio con otras localidades que activen el empleo de Getafe.
13. Creación del Impreso Unico que agilice la farragosa burocracia municipal.
14. Creación de la Delegación de la Cámara de Comercio.
15. Introducción de la Ingeniería Ambiental.
16. Bolsa de Subcontratación Regional, Maquinaria, etc...

EL TRABAJO ES UN DERECHO. FOMENTARLO, LA RESPONSABILIDAD DE QUIEN GOBIERNA. ■



El Sr. Alcalde-Presidente viene llevando a cabo un incremento considerable de las sanciones a ciudadanos por consumo de drogas en la vía pública.

Ante estos hechos el Grupo de Concejales de I.U. quiere hacer las siguientes consideraciones:

Drogas: ayuda al toxicómano, represión contundente a los grandes traficantes

Alfonso Carmona

Portavoz de Izquierda Unida

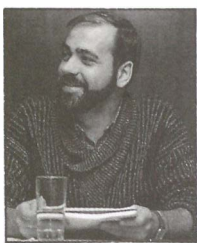

1.- La sanción por consumo de drogas, que aplica el Sr. Alcalde está basada, como figura en sus decretos, en la Ley Corcuera. La Ordenanza de Medio Ambiente sólo prohíbe el vertido de jeringuillas.

2.- La penalización del consumo de drogas blandas (derivados del Cannabis) en lugar de prevenir, potencia el consumo de otras "drogas Duras".

3.- La penalización del consumo de drogas en la vía pública es una actitud hipócrita ya que castiga a los consumidores que no disponen de "club privados" y sin embargo no persigue a los consumidores de mayor poder adquisitivo que pueden disponer de estos lugares.

4.- Es discriminativa hacia determinados tipos de drogas blandas (porros) de las que puede ser detectado su consumo (fumado) por la forma de administración, y no de otras más perniciosas, como anfetaminas, ácidos, speed... de difícil detección (se administran por vía oral).

5.- Por tanto I.U. defiende la despenalización del consumo de "drogas Blandas" ya que las posturas de I.U. con respecto a las duras necesita de una exposición más detallada.

De todas formas, I.U. apuesta por potenciar la represión sobre el tráfico de drogas, denunciando la hipocresía de aquellos, que mientras abogan por perseguir al consumidor, no consienten en levantar el secreto bancario de aquellos traficantes que blanquean el dinero de la droga mediante negocios legales.

6.- I.U. seguirá priorizando políticas de prevención y reinserción con respecto a los drogodependientes y haciendo una incidencia especial en que se inicien políticas de prevención del alcoholismo y de drogas como el "speed" de gran extensión en la población juvenil getafense. ■

ESCUELA OFICIAL DE IDIOMAS DE GETAFE

SOLICITUD DE PLAZA

SI TE INTERESA ESTUDIAR IDOMAS DURANTE EL CURSO 93/94 TIENES QUE CUMPLIMENTAR UNA INSTANCIA DE PREINSCRIPCION, DURANTE EL MES DE MAYO PARA ENTRAR EN EL SORTEO, QUE DEBIDO AL REDUCIDO NUMERO DE PLAZAS DISPONIBLE SE REALIZARA EN SEPTIEMBRE

HORARIO DE SECRETARIA:

Lunes, Miércoles y Viernes de 16 a 20 horas
Martes y Jueves: de 9 a 13 horas

IDIOMAS:

Alemán, Francés e Inglés

HORARIO DE LAS CLASES:

Mañana: 9 a 13 horas: Francés e Inglés
Tarde: 16- a 20 horas: Alemán, Francés e Inglés

DIRECCION:

Avenida de las Ciudades s/n (Antiguo Colegio Público Gerardo Diego)



Plaza de Pinto, esquina a la calle de Valdemoro

Desde la plaza de Pinto hasta el Hospital de San José

Se renovará la red del Canal de Isabel II

La red del Canal de Isabel II será remodelada por completo desde la Plaza de Pinto hasta la calle Hospital de San José. Estas obras afectarán concretamente a la Plaza de Pinto, calle Pinto, Magdalena, y Hospital de San José. Esta medida es totalmente necesaria ya que la red actual se encuentra en mal estado y provocaba continuas roturas, con las consiguientes molestias de cortes de agua. Los vecinos afectados habían notificado esta situación al Ayuntamiento.

Esta renovación total de la red se acometerá en tres fases diferentes con el fin de causar las mínimas molestias a los vecinos y al tráfico rodado, que se verá más afectado en el tramo de reparación entre la plaza de la Catedral de la Magdalena y el cruce de Magdalena con jardines. Por ello este tramo de obra se realizará en el mes de agosto. En la actualidad se está estudiando el desvío del tráfico por la calle Toledo.

Las obras se realizarán por tramos a los que se restituirá la pavimentación

antes de comenzar con el tramo siguiente con el fin de evitar al máximo las molestias que estas obras pueden originar. El primer tramo se realizará entre la plaza de Pinto esquina a Valdemoro y la calle Pinto esquina a la calle Cónsul. Se prevé que las obras en este tramo finalicen a finales de mayo, para ello se emplearán 5 semanas. El siguiente tramo comenzará en la plaza de la Magdalena.

Durante las fiestas locales se suspenderán las obras. ■

El Plan contempla la construcción de 3.000 en Getafe

Joaquín Leguina presentó la construcción de 16.000 viviendas en la zona sur

El Presidente e la Comunidad de Madrid Joaquín Leguina acompañado de los Alcaldes de la zona sur presentó el Plan de Vivienda en esta zona de la Comunidad que posibilitará la construcción de 16.000 nuevas viviendas. En Getafe se construirán en la zona norte de nuestro municipio, concretamente en el Polígono Residencial de La Codorniz, 3.000 nuevas viviendas. Para el Presidente de la Comunidad de Madrid, Joaquín Leguina afirmó: "esta operación es la más importante que se ha hecho en la zona sur durante los últimos años y sólo es comparable con la que se lleva a cabo sobre el Plan 18.000".

Este Plan intenta facilitar el acceso a una vivienda a los jóvenes que no pueden acceder a las viviendas de renta libre por dificultades económicas. El Consejero de Política Territorial José María Rodríguez Colorado señaló que "antes de octubre se habrán realizado ya los concursos de adjudicación de suelo a las distintas cooperativas e inmediatamente se comenzará a construir".

Las 3.000 viviendas que se construirán en Getafe las desarrollará el Consorcio Urbanístico creado al efecto entre el Ayuntamiento de Getafe y la Comunidad de Madrid. En el último Pleno celebrado por el Ayuntamiento se aprobó que 100 de estas viviendas se destinarían en régimen de alquiler o propiedad para los jóvenes. ■



Se impartirán cursos para consumidores de la tercera edad

Las Delegaciones de Servicios Sociales, Salud y Consumo del Ayuntamiento de Getafe ha organizado varios cursos para los consumidores de la Tercera Edad en los que se les informará y se les suministrará conocimientos de nutrición, automedicación, accidentes en el hogar, transporte público, suministro de agua, luz, gas, agua, teléfono, agencias de viaje y reparaciones del hogar.

Los cursos se impartirán en el Hospitalillo de San José los días 13, 24, 27 de mayo y 10, 17 y 24 de junio. Las inscripciones también se realizarán en el Hospitalillo de San José. ■

En el Centro Civico del Bercial

Mesa redonda sobre la antigua Yugoslavia

El día 4 de Mayo se celebrará una Mesa Redonda en el Centro Civico del Bercial sobre la situación en la antigua Yugoslavia a la que asistirán Francisca Sauquillo del Movimiento para el Desarme y la Libertad, Josep Palau y Carlos Batallas. Esta Mesa Redonda está organizada por el Centro Cívico y el Movimiento para la paz, el Desarme y la Libertad y está coordinada por la Plataforma de Derechos Humanos de Getafe.

Asimismo del 4 al 20 de Mayo permanecerá en este mismo Centro Civico la exposición fotográfica "Permiso para vivir2 del reportero Francisco González, una joven promesa del barrio del Bercial. El contenido de la exposición versa sobre los "campamentos de desplazados en Zagreb", documentos fotográficos de vivencias humanas que nunca deberían haberse producido. ■



Ha batido el récord del Guinness

Llegó a Getafe Miguel Torres, un peregrino que ha recorrido más de 81.000 kilómetros

Miguel Torres de 43 años y natural de Mancha Real (Jaén) llegó el pasado 25 de Abril a Getafe después de haber recorrido más de 81.000 km a pie.

Miguel Torres lleva más cinco años caminando tras realizar una promesa después de salir con vida tras caer desde un octavo piso. Después de estar un tiempo en coma y recuperarse totalmente, el 15 de septiembre de 1988 inició su peregrinaje que le ha llevado a dar cinco vueltas a un circuito trazado por varios continentes. En este tiempo ha visitado Roma, Fátima, Lourdes y Jerusalén y ha sido recibido por el Papa Juan Pablo II y varios Jefes de Estado.

En estos años también ha pasado por

varias vicisitudes ya que ha recibido varias picaduras de víboras y escorpiones, ha sido testigo directo de la guerra del golfo en Irak y ha sido encarcelado durante la guerra civil de Yugoslavia. Fue encarcelado por la mediación de dos sacerdotes españoles residentes en la zona.

Miguel Torres, en su aventura, ha usado 130 pares de zapatillas y ha batido el récord mundial establecido en 60.000 km. En Getafe fue recibido por el Alcalde, Pedro Castro. ■



Luis Maestre y Pedro Castro en su visita a Perales del Río

El director de la Agencia de Medio Ambiente visitó Perales del Río

El Director General de la Agencia de Medio Ambiente, Luis Maestre acompañado del Alcalde Pedro Castro y de varios técnicos visitaron el barrio de Perales del Río. En esta visita se decidió realizar una limpieza de los cauces de los arroyos que pasan por este barrio, realizar plantaciones en sus márgenes y realizar un estudio para solucionar el problema de los mosquitos en el verano.

En su visita comprobaron que la existencia de zonas húmeda favorecen la presencia de insectos. Los técnicos de la

Agencia de Medio Ambiente afirmaron que si se realizara una desecación total de estas zonas, se produciría un grave desequilibrio en el ecosistema, ya que estos insectos mantienen a una extensa colonia de cigüeñas blancas y cernícalos que anidan en la zona. Para evitar este desequilibrio la Agencia de Medio Ambiente realizará un estudio para adoptar una solución menos traumática.

Por su parte el Ayuntamiento de Getafe, destinará cuatro millones de pesetas en la desinsectación del barrio. ■

"Getafe entre todos"

Con este boletín se reparte una encuesta que será recogida posteriormente en su domicilio

Con este Boletín Informativo se reparte la encuesta "Getafe entre todos", un sondeo por el que el Ayuntamiento de Getafe desea conocer la opinión, las quejas y las sugerencias de los vecinos para hacer entre todos un getafe mejor. Esta encuesta una vez cumplimentada será recogida en sus domicilios por personal debidamente acreditado del 12 al 20 de mayo.

"Getafe, entre todos" pretende que todos los vecinos de Getafe hagan oír su voz frente al Ayuntamiento que tratará de dar respuesta a las demandas que se le planteen y así reforzar los canales de participación existentes con el fin de hacer entre todos y día a día una ciudad mejor. Las respuestas serán totalmente anónimas.

ESTA ENCUESTA SE RECOGERA EN SU DOMICILIO DEL 12 AL 20 DE MAYO ■

INFORMA

ESCOLARIZACION DE ALUMNOS Y ALUMNAS DE ENSEÑANZAS MEDIAS

A todos los alumnos y alunas que estando escolarizados en 8º de EGB, durante el presente curso 92-93 y deseen cursar estudios de Enseñanza Media (BUP, ESO o FP) el próximo curso académico 93-94, les informamos que pueden recoger el impreso de solicitud de plaza en los Colegios Públicos y concertados de EGB y en los Institutos de Enseñanza Media.

PLAZO DE SOLICITUD DE PLAZA: del 1 al 17 de mayo de 1993

RECEPCION DE SOLICITUDES: En el centro elegido como primera opción. Dichas solicitudes serán remitidas a los Consejos Escolares para su baremación.

253 empresas de diferentes sectores han solicitado instalarse en el nuevo polígono de desarrollo municipal de Los Olivos. La creación de este polígono de los Olivos y posteriormente el de Los Molinos ofertará cerca de 900.000 metros cuadrados industriales. Esta masiva oferta de suelo industrial se debe traducir en palabras del Concejal de Desarrollo Económico Francisco Hita en la creación de 5.000 nuevos puestos de trabajo. La urbanización y comercialización del Polígono de los Olivos las realizará la empresa municipal Gisa.



253 empresas han solicitado instalarse en el nuevo polígono industrial de Los Olivos

Estas 253 empresas pertenecen a distintos sectores: artes gráficas, textil, cerámica vidrio, automóvil, transportes, siderometalurgia, maquinaria de precisión, promociones y construcciones, electricidad, cosmética, publicidad... Los puestos de trabajo que se crearán cuando se instalen será de 2.691 con una previsión de crear en estas mismas empresas 4.826 más. Francisco Hita ha valorado estas cifras muy positivamente: “Estas actuaciones junto con el desarrollo del polígono del Arroyo Culebro con sus 4.500.000 metros cuadrados de suelo industrial que posibili-

tarán la creación de 19.000 puestos de trabajo son las medidas más importantes que se están tomando para fomentar el empleo y el desarrollo en Getafe. No debemos olvidar que en el Polígono del Arroyo Culebro se van a instalar Papelera Peninsular y la multinacional francesa Alstom que fabrica material ferroviario”

Situación industrial de Getafe

Getafe, la ciudad más industrializada de la zona sur de la Comunidad de Madrid también ha sentido como las demás ciudades de España el momento de recesión

económica “Getafe, hoy por hoy es una sociedad hablando en términos de tejido productivo, con suficientes defensas para hacer frente a algunos problemas de deterioro. Esto quiere decir que hasta el comienzo del año pasado, 1992, en Getafe se han creado empresas y empleo de manera muy notable “ afirma el Concejal de Desarrollo Económico y continúa : “NO voy a recordar aquí las cifras exactas pero superan los dos centenares de empresas las instaladas hasta la fecha que he mencionado anteriormente y los puestos de trabajo han sido alrededor de 3.000. Por lo tanto esta creación de empleo y de empresas industriales de



Empresas que ha solicitado instalarse en el polígono de Los Olivos

EMPRESA	ACTIVIDAD	PUESTOS	
		NUEVOS	PREVIS
ADELAIDO PACHO ALCALA	Artes Gráficas	28	45
ADOLFO MARCOS ALONSO	Const. obras nuevas	15	16
AGUADO SRV BOM GRUAS SL	Autogrúas	5	28
ALBERTO DIAZBEDIA GUEVARA	Hostelería	12	12
ALCARAZ COND ELEC ESP	Almacenaje	0	10
ALCOVENCA	Almacenaje	10	20
ALFONSO MORCILLO HIJOS SL	Automóvil	30	30
ALMACENES CALMERA SL	Venta bicicletas	6	30
ALMAC Y DIST R. VECINO	Almacenaje	10	20
ALMOBERNA SA	Material publici	15	10
ALONSO LUENGO SA	Almacenaje	15	15
ALTONA SA	Lavandería indus	15	15
ALUMINIOS JUCAR	Carpintería alum	8	4
ALUMINIOS TEJERO	Cerrajería	2	8
ALVAREZ ESTUCHISTAS SL	Mobiliario	2	5
ANA ALCHIVET	Vidriocerámica	4	7
ANGEL REY SA	Imp. Expor	15	45
ANSECODI SA	Regalo cerámica	10	5
ANTONIO SANCHEZ	Textil	10	10
ANTONIO SOTO	Carrocería	10	10
ANTONIO VILLA SL	Construcción	0	10
ANYER SL	Fincados	7	27
ARSENIO SOPEÑA	Hostelería	6	7
ARTESANIA SACRA SA	Orf. religiosa	5	70
ATOCHA VALLECAS SL	Alimentación	15	40
AURELIA CRESPO	Rep. vehículos	3	6
AUT ALVARO RUIZ	Aparcamiento	7	12
AUT REDRUEJO Y BRAVO SL	Garaje	2	6
GARCIA DE MINGO SA	Máquina recreativas	8	12
AUTOS SAN MARCOS	Rep. automóviles	2	12
BANCADAS MORA SA	Rep. camiones	0	5
BELEN MONTERO	Material construc	5	6
BENITO CIFUENTES	Mobiliario	2	6
BERTA GANCEDO	Almacenaje	5	12
BOAYA SL	Aditivos	15	25
BODEGAS GARCIA RAMOS SL	Embotellado	6	10
BUTRAGUEÑO SL	Reparto	4	10
CABRERA E HIJOS TRANS	Transporte	20	24
CARDIBERICA TRANS SL	Automoción	5	5
CARLOS BOLAÑOS ESPIGARES	Almacén por mayor	2	3
CARLOS CALLES SA	Alquiler maquinaria	10	24
CARLOS CASILLAS GLEZ	Alquiler, venta	4	17
CARNICAS LOS ANGELES SA	Despiece	10	17
CENDIS SA	Almacenaje	8	30
CLIMAUTO SA	Fabric aire acond	10	45
CLIMAVE SL	Fabric reparac	5	17
CODITRAL SL	Almacenaje	50	85
COERMA SA	Transporte merc	10	25
COESSEGUR SA	Vigilancia	100	250
COESSERVI SA	Limpieza	100	150
COMARAL SL	Almacenaje	2	7
COMERCIAL MADRIL FRIAS SL	Comercio	10	15
COMERCIAL UDIALSA SA	Distribución	15	15
COM MAT Y SUMIN SA	Almacenaje	4	6
COM PESC ANTONIO RICARDO		15	0
CONCES ROVER-COMASA	Servicio oficial	8	15
CONG Y FRESCOS DEL MAR		10	0
CONST LUIS LINGE SL	Materiales	7	13
CONST PRADOBAL SL	Construcción	7	25

manera continua durante los últimos años permite al tejido industrial de Getafe estar en condiciones de encajar este período de crisis, dado que durante estos años hemos procurado, entre todos, mejorar la capacidad de gestión organización y financiación de nuestras empresas”.

La empresa municipal GISA es el instrumento con el que cuenta el Ayuntamiento para la aplicación y el desarrollo de políticas de fomento de la economía local y de la generación y conservación de empleo. Además, desde otras Administraciones se están realizando también numerosas actuaciones de apoyo a la inversión, como son los créditos subvencionados del Instituto de Crédito Oficial, las Subvenciones a fondo perdido de la CEE, las Subvenciones al empleo de la mujer por parte de la Dirección General de la Mujer de la Comunidad Autónoma de Madrid...el acceso a estas vías financieras se potencia desde el Ayuntamiento a través de Gisa.

Además, en la actualidad se está realizando una encuesta entre las empresas del municipio donde se pretende detectar de

forma muy detallada las necesidades que tienen y los servicios que demandan con el fin de impulsarlos adecuadamente. Al respecto Francisco Hita asegura que “es muy importante para mejorar nuestros servicios a la empresa que la citada encuesta se conteste adecuadamente. Es un servicio que prestamos a las empresas que nos sirve de mucho ya que conociendo mejor los problemas que tienen y sus causas, podremos solucionarlos mejor”.

Formación

El Concejal de Desarrollo Económico destaca como rasgos importantes el Plan de Formación existente en nuestra localidad, “llevamos una experiencia de varios años en la impartición de cursos y realización de tutorías en colaboración con la Comunidad de Madrid. Además se han organizado y realizado varios talleres de empresas, cuyo objetivo era dotar a los empresarios de herramientas de gestión que posibilitarán el desarrollo adecuado de sus empresas en el entorno actual”. ■

EMPRESA	ACTIVIDAD	PUESTOS		EMPRESA	ACTIVIDAD	PUESTOS		EMPRESA	ACTIVIDAD	PUESTOS	
		NUEVOS	PREVIS			NUEVOS	PREVIS			NUEVOS	PREVIS
CONST SUAREZ CASTILLO SA	Almacenaje	5	12	HICASA SA		3	3	PABLO EXPOSITO PRESA	Cerrajería	5	8
CONST NAVES GETAFE SCOOP		220	0	HIERROS CRUZ ROMERALO SL	Almacenaje	4	7	PANIF NUEVA CASTILLA SA	Fabricación de pan	30	30
CONST IND FRIGORIF SCL	Fabricación	40	60	HIESER SL	Equipos electróni	10	15	PATATAS FRITAS MADRID SLA	Fábrica patatas	8	14
CRISTALERIAS J MARTIN SL	Cristalería	5	10	HISPANICA DE ENVASES SA	Fabricación	10	14	PIEL PULIDO SL	Marroquinería	2	10
CUEVAS B FCO Y LAUREANO	Materiales	6	0	HONORIO GARCIA DE MINGO	Instalación	8	10	PONCAL SERVICIOS SA	Alquiler máquinas	10	25
C B HERMANOS MARQUEZ	Materiales	0	0	IBERGRUAS SA	Revisión maquinaria	30	70	PRAMADE Y PRODUCCION SA	Mantenimiento	11	25
C P I SA	Mantenimiento	10	32	IMPER CORK SAL	Distribución	4	7	PROINFE	Promoción	7	10
DESMONTES Y ARIDOS SL	Transportes	8	5	INCAMETAL SL	Fabricación	10	20	PROMOCIONES EXPOMAR SL	Promociones	5	0
DICASA	Fabricación	3	9	INDAFI SA	Metalurgia	4	4	PROMOTORA 66 SA	Fabricación	10	20
DIST HORTICOLA SA	Envasado	50	250	IND CARNICAS MECA SA	Despiece	6	22	PUBLIDIST S COOP	Marketing	20	40
DIST BEGOMAR SL	Venta mayor	10	32	IND METALICAS COPLECUR SL	Talleres	14	17	P M CH AUTOVAL SL	Reparación gral	10	18
DIST MALUAR SA	Distribución	12	26	INTEMA	Montajes	50	150	QUIJORNA Y CASAS C B	Almacenaje	2	6
DOMINGO GARCIA SANCHEZ	Almacenaje	2	4	INTEROVE SL	Almacenaje	10	10	RECUB GARCIA E HIJOS SL	Recubrimientos	7	0
EDUARDO SORIANO MENENDEZ	Taller escuela	4	7	ISMAEL GARCIA DE MINGO	Fabricación	8	10	RECUP LUIS MOLERO	Almacenaje	10	15
EL GARROTAL SA	Variantes	5	13	JAIME CALATRAVA REQUENA	Aguas minerales	3	3	REGAVEN	Regalo artesano	10	15
ELECT HNOS PEREZ SL	Distribución	25	25	JENARO FERNANDEZ ROMERO		0	10	REYMAC SA	Taller carpintería	4	7
ELECTROZEMPER SA	Transformadores	10	10	JESUS RGUEZ SUAREZ SA	Distribución	14	14	RIOS HNOS SA	Maquinaria	4	8
ELECTROZEMPER SA ILUM	Fabricación	10	10	JESUS SALAZAR HERNANDO	Restauración	6	6	RUTACAR SA	Autocares	5	12
EMECU SA	Fabricación	5	12	JOSE A ARAGUAS SANZ	Distribución	15	15	R. CASTILLA	Distribución	3	4
EMETEC SA	Elaboración	5	20	JOSE CRUZ MUÑOZ GOMEZ	Bebidas	3	5	SAN JOSE VILLA SL	Fabricación aeron	7	14
EMOI SA	Fabricación tube	10	30	JOSE LUIS MARTIN CAMACHO	Transporte viajeros	3	8	SAN MARCOS MOTOR SA	Ventas y repar	40	65
ENCUADERNACION VIMA SL	Encuadernación	5	12	JOSE Mº RAMIREZ MAGALLON	Fabricación	4	8	SANTIAGO VILARIÑO OURO	Hostelería	8	0
ENCURAL SAL	Troquelados	10	24	JOSE MIGUEL SAN MARTIN	Almacenamiento	8	8	SANTOS Y GESTEIRA SL	Almacenaje	4	12
ENRIQUE Y FELIX DIEGO SL	Almacenista	6	14	JOSE RAMON LOPEZ GLEZ	Fabricación muebles	6	8	SANYCALGAS SA	Almacenaje	10	15
ESTRADA NOVOGAR SA	Muebles cocina	3	9	JOSE VELASCO MONTERO	Servicios	15	20	SAUL GOMEZ-CARO CAVERO	Fabricación	4	6
ESTRADA NOVOGAR SA	Montaje	6	14	JUAN CABEZAS JUSTOS		0	10	SEÑALES Y VIALES SANABRIA	Señalización	4	15
ESTUDIO 66 SA	Almacenaje	5	30	JUAN JOSE CARCELEN GARCIA	Venta mayor	5	10	SERIGRAFIA VINILO SL	Fabricación	7	15
EXDISA EXPOR DISTRIB	Fabricación	8	30	JUAN MANUEL MTEZ MTEZ	Taller mecánico	5	10	STOLUSA	Fabricación toldos	5	0
E P & H SL	Diseño	10	15	JUAN PEDRO FDEZ DIAZ	Carpintería	7	10	SUMINISTROS ITURRALDE SL	Suministros hostelería	1	3
FABRISER SA	Calderería	12	25	JUBIGAR SL	Almacenaje	10	16	TALAVERA AUTOMATIZACION	Fabricación	8	8
FAB METALICAS CAMPANA SL	Carpintería	5	10	JULIAN V DIAZBEDIA	Servicio oficial	25	25	TALLERES AROSA-COLOR	Reparación	40	0
FAINMA SL	Plataformas	3	9	J. MIGUEL CRUZ SEGOVIANO	Compra-venta hierros	3	7	TALLERES GAYPE SL	Fabricación	2	6
FAMILIA LEYVA BLANDEZ SL	Cárnicos	3	15	J A TORRES MARTIN Y 3 MAS	Taller reparaciones	10	25	TALLERES JULIO	Mecánica	10	10
FARMAPLAS SA	Fabricación envases	20	45	LA ZAGALA	Reparaciones	6	8	TALLERES MERINO	Reparación	8	12
FAYMON SA	Siderometalurgia	4	30	LETARRA SA	Metalurgia	4	14	TALLERES QUEVEDO SA	Reparación	9	18
FELICIANO F BAYO RIVA	Cubertería	10	10	LOETRANS SL	Transporte	12	18	TALLERES SIERRA	Electromecánica	5	12
FLORENCIO BERZAL MIGUEL	Escuela hostelería	20	30	LOS EXTREMEÑOS	Comercio	3	6	TALLERES VENTORRO	Reparaciones	10	10
FLORENTINO MANJAVACAS	Fabricación persianas	4	6	LUIS GARCIA BRAVO	Almacén juguetes	3	3	TALLERES VOGAUTO SL	Reparaciones	5	7
FRAJUSEMA SL	Almacén	8	14	LUMIROTULO SL	Fabricación rótulos	3	8	TECNIMATICA SL	Desarrollo	10	25
FRANCISCO GOMEZ FUNES	Fabricación	4	6	MABERE SA	Servicio reparación	5	10	TECNISERCO INGENIEROS SL	Fabricación	15	25
FRANCISCO MARTIN GTEZ	Saneamientos	2	4	MADERAS DEL NORTE SA	Importación	5	0	TEC FILTRACION Y BOMBEO	Alimentario	10	70
FRANCISCO NUÑEZ RANDO	Transportes	2	3	MADRILEÑA DE CALEFAC SA	Comercio	3	5	TEODORO CARRETERO	Manipulado	15	20
FRANCISCO SIERRA	Taller mecánico	7	7	MADRILEÑA NEUMATICOS SA	Venta	12	8	TKW SA	Transporte	17	36
FRIGORIFICOS ALMAZORA SA		12	0	MANIPULADOS GALEANO SL	Almacenaje	4	8	TOMAS BENITEZ GARCIA SA	Fabricación	10	10
FRIMARROD SL	Climatización	4	8	MANUEL ARGUESO ALVAREZ	Transportes	2	3	TOMAS MENDIOLA MINGUEZ	Servicio técnico	6	12
FRUTAS LA BOINA SL	Almacenaje	5	5	MARIANO DIAZ DGUEZ	Chacinería	6	3	TRABULSI SL	Importación ropa	8	20
FRUYPACA SA	Distribución	8	14	MARTINEZ SOLITO SL	Agencia	20	0	TRANSGESA SA	Transporte	10	60
GAMA MODULAR C B	Instalaciones	3	10	MATRICERIA HEYMOL SA	Fabricación	10	15	TRANSGRUMA SA	Transportes	3	35
GENERAL REPARACIONES SA	Reparaciones	6	12	MAWERSA SA	Servicio	50	230	TRANSPOL SL	Químicas	8	20
GERARDO GTEZ GONZALEZ	Fabricación	5	5	MEGASOMA	Cerrajería	8	8	TRANSPORTES CADENSA SA	Transporte	5	0
GOLDEROS SA	Fabr máquinas bebidas	10	30	MERCEDES CASCALES DONES	Fab. cosméticos	6	6	TRANSPORTES CIFUENTES SL	Transporte	4	13
GONZAFRUT	Distribución	10	20	MESON EL PUERTO SL	Almacenaje	10	25	TRANSP. FELIPE WASMER	Talleres	0	10
GRAFI 2 SIST GRAFICOS SL	Artes gráficas	5	8	METAL IBERA SL	Construcción	5	5	TRANSPORTES HENARES SA	Transporte	10	14
GRAL ECONFRADOS HORMIG	Construcción	60	120	MEYERCORD IBERICA SA	Artes gráficas	9	50	TRANSP. HENOS CABAÑAS	Almacenaje	8	11
GRANITA SA	Distribución	5	7	MUDANZAS CUADRADO SL	Mudanzas	2	10	TRANSPORTES LA GRUIPUZC	Transporte	5	0
GRUAS TRANSPORTES EMILIO	Servicios grúas	20	28	MUDANZAS GONZALEZ SA	Guardamuebles	5	12	TRANSPORTES PATRICIO SL	Transportes	3	11
HERGOSA SL	Estructuras	5	20	MUNDI COCINA	Fabricación	4	6	TRANSPORTES HDEZ SAMPER	Transportes	0	10
HERMANOS GUERRERO	Venta	10	18	M DE LA TORRE SL	Electro-mecánica	8	25	TRANS-GERCO SL	Transporte	6	9
HERMANOS MARTIN CANELO SL		8	25	Mº PILAR DELGADO ELVIRA	Distribución	6	6	TRANS ACAB IMYECC PLAST	Fabricación	19	21
HERMANOS PASTOR SL	Reparaciones	10	13	NAVALOR SL	Almacenaje	10	20	TRIANGULO 2.000 SL	Almacenaje	6	10
HERMANOS PESO SA		10	0	NEUMATICOS JOAQUIN SL	Reparación	12	0	RESPUES HNOS BLAZQUEZ	Taller	6	6
HERMANOS RAMOS	Materiales const	10	13	NOTIGRAF SA	Artes gráficas	6	25	VEGABEN SA	Fabricación	4	8
HERMANOS SAN NICOLAS	Cerrajería	10	16	OLI-CALOR SL	Venta	6	17	VICENTE BELVIS	Suministro	3	6
HEYTOR SA	Fabricación	8	28	OSVIMA SA	Siderometalurgia	10	25	V.B. AISLAMIENTOS SL	Fabricación	15	15



Con la campaña "Juguemos a vivir... en Madrid"

El Consorcio de Transportes promociona el transporte público entre los escolares

El Consorcio de Transportes está realizando una campaña de promoción del transporte público en Getafe. Esta Campaña se realizará concretamente los días 3

y 4 de mayo en el Colegio Público Castilla, en el Ciudad de Madrid, y en la Cooperativa Los Angeles.

Con esta campaña se pretende informar

y concienciar a las capas más jóvenes de la sociedad de la importancia que tiene la búsqueda de ciudades más cómodas y agradables, partiendo de una mayor utilización de un transporte público coordinado, moderno y eficaz.

Bajo el lema "Juguemos a vivir...en Madrid" esta campaña tiene tres objetivos básicos: Dar una visión recreativa pero informativa de la deteriorada situación por la que atraviesan las grandes ciudades en cuanto a la saturación del tráfico, la contaminación ambiental, etc.; introducir el tema del transporte público en la escuela de una forma participativa, y concienciar al profesorado para que realice una labor post-informativa.

La campaña que se ha realizado en dos fases, está dirigida a los alumnos de cuarto, quinto y sexto curso de Educación General Básica de los Municipios de la Comunidad de Madrid más cercanos a la capital.

Al final del curso habrá llegado a 110 Centros Educativos y 22.200 alumnos.

Buso, Metronio, Ferico y Trensi

La Campaña de Promoción del Transporte Público entre los escolares de Madrid se desarrolla en torno a la presencia de cuatro mascotas de tamaño natural, los ya conocidos Buso y Metronio que encarnan respectivamente al autobús y al Metro, a los que ahora se añaden Ferico, que representa al autobús interurbano y Trensi, el tren de cercanías apoyado en un vídeo informativo que lleva como título "Juguemos a vivir...en Madrid" y un cómic que tiene como protagonistas a los mismos intérpretes, además de diverso material escolar con los distintos modos de transporte como soporte.

Estas actuaciones se complementan con una serie de fichas orientativas de trabajo para los profesores, con el fin de crear un área de debate en clase sobre el tema de la campaña. ■

SERVICIO MUNICIPAL DE RECOGIDA DE ENSERES USADOS

El Ayuntamiento de Getafe cuenta con un servicio de recogida de enseres usados. Para utilizar este servicio las personas interesadas deben ponerse en contacto con el teléfono

682 29 38

Podrán participar todos los vecinos que lo deseen

El 9 de mayo, Día de Europa, se celebrará una exhibición de deportes alternativos

El domingo 9 de mayo, día de la Comunidad Económica Europea se celebrará en Getafe una exhibición de deportes alternativos en el Parque de San Isidro. Todos los vecinos de Getafe, adultos y pequeños podrán practicar estos deportes con la ayuda y asesoramiento de monitores especializados.

Las actividades que se desarrollarán son:

- Juegos tradicionales de carreras, habilidad y coordinación con diferentes instrumentos.

- Juegos malabares, con pelotas de distintas trayectorias para practicar con manos y pies, combinados en parejas o grupos

- Balones alternativos con balones de diferentes tamaños para lanzar, golpear, botar en equipo e individualmente.

- Juegos de raqueta y palas: formas de coger las palas y raquetas, posiciones defensivas y de ataque con golpes básicos.

- Juegos con el disco volador: lanzamientos de precisión de distancia, de lanzar correr y coger en las modalidades de ultimate, guts, disco golf y doble disco.

- Juegos con el paracaídas, batir el paracaídas con distintos movimientos y elevarlo en grupo. ■



Del 7 al 9 de Mayo y con la presencia de Antonio Rebollo

Se celebrarán en Getafe las primeras jornadas de integración de minusválidos físicos

El próximo día 7 en el Centro Cívico de San Isidro darán comienzo a las 19 horas, las Primeras Jornadas de Integración de Minusválidos Físicos. La inauguración correrá a cargo de Antonio de Rebollo campeón olímpico de tiro con arco, famoso desde la inauguración de los XXV Juegos Olímpicos de Barcelona 92 cuando con su flecha encendió el pebetero de la llama olímpica.

Las distintas competiciones se celebrarán durante los días 8 y 9 en el Poli-deportivo de San Isidro, participarán representantes deportivos de Alcorcón, Leganés, y Getafe. Estas competiciones serán de boccia (especialidad de petanca), baloncesto en silla de ruedas, fútbol sala de minusválidos psíquicos, y atletismo. La entrada a las distintas pruebas es libre. ■



Escultura de Avalos en la exposición "Tierra de Barros"

En la Sala Pablo Serrano del Centro Cívico del Sector Tres

Exito de público en la exposición "Arte de Extremadura, Tierra de Barros"

Con la presencia del Alcalde de Almendralejo, José García Bote, se inauguró el pasado 19 de Abril la exposición "Arte de Extremadura, Tierra de Barros" primera de una serie de cinco que intentarán reflejar en Madrid las características de la región extremeña.

Al acto además del Alcalde de Almendralejo asistieron Mercedes Barba, pintora naïf nacida en Fuenlabrada de los Montes (Badajoz), Luis Carranza, Presidente de la Federación de Asociaciones Extremeñas de la CAM, el Concejal del Ayuntamiento de Getafe, César Suárez y el Presidente de la Casa Regional de Extremadura en Getafe Pedro Aparicio.

En la exposición han destacado los cuadros de Carolina Coronado y Es-

pronceda, la bicicleta de 1867 traída de Almendralejo, la escultura de Juan de Avalos y la degustación de productos de la Tierra de Barros.

Tras las intervenciones de todos ellos, actuó el grupo de Coros y Danzas de la Casa Regional de Extremadura en Getafe.

La exposición ha sido organizada por la Federación de Asociaciones Extremeñas de la Comunidad Autónoma de Madrid y patrocinado por la Casa Regional de Extremadura de Getafe, en colaboración con el Consejo de Comunidades Extremeñas, Ayuntamiento de Getafe y Ayuntamiento de Almendralejo, Empresarios de Tierra de Barros y la colaboración del director del Diario Extremeño Rafael García Plata. ■

Muestra de artesanía popular

Del 30 de Abril al 9 de mayo se celebrará la "Muestra de Artesanía Popular" en el Hospitalillo de San José. Esta muestra se compone de los trabajos desarrollados por los vecinos en los distintos Centros Cívicos de los barrios de Getafe. En ella se podrán admirar la obra de 87 personas que en estos últimos años han realizado su tarea como monitoras en los diferentes centros Cívicos. Además se podrán ver la realización y el trabajo de diferentes artesanías en los "Talleres en vivo".

PROGRAMACION

JUEVES 6 DE MAYO:

- Actuación de la Coral Polifónica de Getafe

VIERNES 7 DE MAYO

- Exposición y talleres en vivo

SABADO 8 DE MAYO

- 19,30 horas. Actuación del Grupo Alabaquíes. Entremeses: "El mancebo que casó con mujer brava". Conde Lucanor.

"El viejo celoso". Cervantes.

DOMINGO, 9 DE MAYO

- 19,30 horas. Actuación del Grupo Alabaquíes. Entremeses: "La fablilla del secreto bien guardado" Anónimo.

"El cornudo apaleado". Decamerón. ■

El 13 de Mayo

Presentación del libro "Getafe Municipio educador"

La Delegación de Educación y Formación del Ayuntamiento de Getafe ha publicado el libro "Getafe: municipio educador" que se presentará el próximo 13 de mayo a las 18 horas en el Centro Cívico de San Isidro. Este libro ofrece un extenso recorrido por la situación educativa local.

La paulatina puesta en marcha de la Reforma Educativa tras la aprobación de la LOGSE, las competencias municipales en materia educativa, y la formación para el empleo constituyen los capítulos más interesantes de este libro que constituye un informe completo sobre la situación y preocupaciones educativas en nuestra localidad que cumple con la carta de Ciudades Educadoras que Getafe asumió en el Congreso de Barcelona de 1990. ■

Los días 8 y 9 de mayo

El campeonato de Madrid de tenis de mesa se celebrará en Perales del Río

Los días 8 y 9 de Mayo tendrá lugar en Perales del Río, el Campeonato de Madrid de Tenis de Mesa valedero para el Campeonato de España, organizado por la Federación Madrileña de Tenis de Mesa con la colaboración del Ayuntamiento de Getafe a través de la Delegación de Juventud y Deportes.

Las gestiones y esfuerzos de la Coordinadora Deportiva de Perales del Río que se ha volcado en la realización de este campeonato han hecho posible que se den cita en el Pabellón Deportivo de Perales (calle Chico Mendes, s/n) más de 300 participantes para dirimir quiénes acudirán a los campeonatos nacionales.

La fórmula del Campeonato Madrileño de Tenis de Mesa, en la que participan todas las categorías se realizará por grupos. Estos se harán por categorías, en la que se clasificarán los dos primeros de cada grupo. Con estos ganadores se forman nuevamente otros grupos de los que saldrán los vencedores, tras disputar los encuentros. Las competiciones de dobles y mixtos en todas las categorías serán eliminatorias desde el principio de la competición.

A lo largo de los días 8 y 9, en horario de mañana y tarde, se podrá ver en el Pabellón Deportivo de Perales, a la flor y la nata del Tenis de Mesa Madrileño, que en ediciones anteriores han cosechado sonados éxitos para este deporte en la Comunidad de Madrid. ■



Pedro Castro con Gerard Schmidt

Catedrático de gimnasia natural de la universidad de Viena

Gerard Schmidt impartió un curso acelerado para la tercera edad

Gerard Schmidt, catedrático de la universidad de Viena y máximo representante mundial de la gimnasia natural visitó Getafe recientemente para impartir una conferencia de su especialidad a personas de la tercera edad en el Polideportivo de San Isidro.

Ante más de 100 personas el afamado catedrático ofreció un curso acelerado en el que dió un repaso a las técnicas de esta

especialidad gimnástica y al mantenimiento físico más conveniente. Asimismo destacó la conveniencia de practicar deportes alternativos para que cada persona se sienta feliz.

Gerard Schmidt, que ya ha visitado España en 29 ocasiones se comprometió a visitar nuevamente Getafe, tras el éxito de su visita y la alta participación en el curso impartido. ■

ANUNCIO

Concejalía de Educación

El Ayuntamiento de Getafe desea encontrar a familias residentes en este Municipio que deseen alojar estudiantes y profesores extranjeros de Enseñanza Media o Universitaria de ambos sexos durante períodos de 15 a 30 días en los que asistirán a cursos.

Las familias serán visitadas por jóvenes estudiantes de este Municipio, con el fin de poder constatar las condiciones especiales y económicas de acogida. Las familias interesadas en participar en este tipo de programas deberán dirigirse a la Concejalía de Educación. Tfno. 695 09 50



Comienza el plazo de solicitudes para los cursos de natación

El día 3 de Mayo comienza el plazo de solicitud de los cursos de natación que se celebrarán en junio y julio dentro de la campaña de natación de 1993. Para los cursos que se celebrarán en el mes de agosto las inscripciones se realizarán a partir del 1 de junio. Estas inscripciones se realizarán exclusivamente en las Oficinas Centrales del Organismo Autónomo de Instalaciones Deportivas que está situado en la calle Calvario número 6, teléfonos 681 29 47 y 682 56 68.

Para realizar las inscripciones se entregarán previamente unos números para distribuir un orden de inscripciones correcto de cara a los cursos. Para garantizar una distribución equitativa de plazas y horas, las inscripciones se harán con carácter exclusivamente familiar, no pudiendo acumular una persona más inscripciones que aquellas que correspondan a su familia directa, entendiéndose que cada número presentado dará exclusivamente derecho a efectuar las inscripciones de un solo libro de familia.

Duración de los cursos

Los cursos tendrán una duración de 15 días naturales. Las clases constarán de una hora diaria de lunes a viernes, no siendo lectivos los sábados y domingos.

Las cuotas incluyen el derecho a

utilizar los servicios completos de la instalación en el turno elegido, recibir enseñanzas natatorias dirigidas y contar con la cobertura de un seguro de accidentes que cubre a los alumnos inscritos en la Campaña. Este seguro no afecta a las presta-

ciones sanitarias que se derivan a los habituales servicios de salud comunitaria.

Existen bonificaciones, exenciones y beneficios aplicadas a familias o personas que no superen la renta per cápita establecida porcentualmente por el Ayuntamiento, así como otros casos de carácter excepcional por situaciones familiares o socioeconómicas.

Menos alumnos, más profesores

En esta edición número catorce de la Campaña Municipal de Natación se han introducido algunos cambios significativos: Se ha reducido el número de alumnos por clase, de forma que cada profesor disponga de mayor atención individual para el alumno, y se ha incorporado un profesor más en cada grupo en edad infantil, para que refuerce y apoye el quehacer del equipo docente, para lograr una mayor adaptación y personalización en las necesidades de cada grupo. ■

Cuotas y duración de los cursos

Grupo	Edad	Junio		Julio		Agosto	
		1-15	16-30	1-15	16-31	1-15	16-31
I	4, 5 Y 6	—	1.300	1.300	1.300	—	—
II	7-14	—	1.300	1.300	1.300	1.300	1.300
Adultos	Más de 14	—	1.600	1.600	1.600	—	—

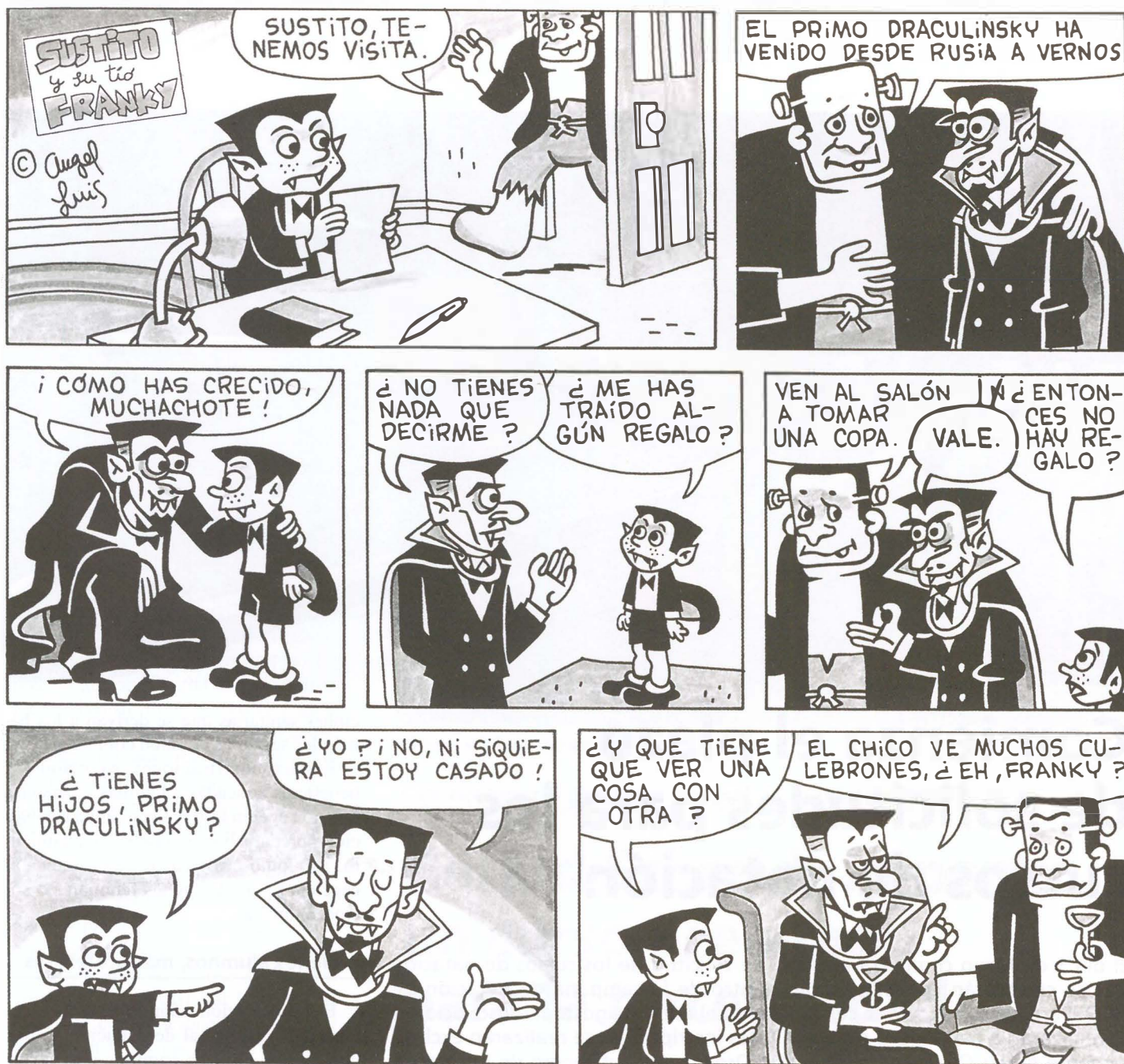

Farmacias

A. Abierto día y noche (cierra de 1,45 a 5)
 C. Abierto hasta las diez de la noche (cierra de 1,45 a 5)

B. Abierto hasta las 10 de la noche.
 D. Servicio nocturno de 10 de la noche a 9,30 del día siguiente.

día 1	Hospital San José, 10 (A) Castellón de la Plana, 10 (B)	día 7	Cervantes, 5 (C) Sánches Morate, 11 (B)	día 11	Alicante, 4 (C) Pintor Rosales, 2 (B)
día 2	Aragón, 34 (C) Perales, 11 (B) Madrid, 40 (D)	día 8	Avda. Angeles, 9 (C) Garcilaso, 40 (B)	día 12	San José de Calasanz, 4 (C) Avda. España, 48 (B) Madrid, 48 (D)
día 3	Plza. Constitución, 10 (A) Alonso Mendoza, 24 (B)	día 9	Madrid, 48 (D) Maestro Bretón, 1 (C) León, 6 (B)	día 13	Avda. España, 18 (C) Colibrí bloque, 42 (B) Madrid, 40 (D)
día 4	Avda Angeles, 43 (A) Madrid, 40 (B)	día 10	Aragón, 16 (C) Madrid, 85 (B) Madrid, 40 (D)	día 14	Salvador, 6 (A) Tarragona, 20 (B)
día 5	Gral. Pingarrón, 9 (C) Granada, 3 (B) Madrid, 48 (D)			día 15	Madrid, 111 (C) Valdemoro, 12 (B) Madrid, 48 (D)
día 6	Zaragoza, 12 (A) Juan de la Cierva, 36 (B)				



El Alcalde de Getafe, Pedro Castro y la Directora General de la Oficina de Objeción de Conciencia del Ministerio de Justicia, María Dolores Díez firmaron el pasado 26 de Abril el convenio que desarrollará el Programa de Prestación Social Sustitutoria en nuestra ciudad durante 1993.

Este Programa ofrece 107 plazas para los objetores de conciencia que no deseen realizar el Servicio Militar. Los servicios que han ofrecido plazas son los siguientes: Protección Civil, Servicio de Información Juvenil, Escuela de Animación, Delegación de Urbanismo, Delegación de Educación, Delegación de Cultura, Casa de la Juventud, Centro de la Mujer, Centro de Acogida al Menor...

Al acto de la firma asistieron varios objetores y responsables del programa que expresaron sus puntos de vista respecto a su desarrollo.

Se firmó el convenio de la prestación social sustitutoria



COOPERATIVA DE VIVIENDAS



- V.P.O. Y RENTA LIBRE
- VIV. EN CASCO URBANO

GETAFE-LEGANES-MADRID

460  000
PLAN DE VIVIENDA

PROGRAMA 3.000 VIVIENDAS EN GETAFE

¡DIFERENTES FASES! • ¡SE ADMITEN SOCIOS!

GESTIONA:



• 12 AÑOS GESTIONANDO COOPERATIVAS

• MAS DE 2.000 VIVIENDAS ENTREGADAS

INFORMACION: EN GETAFE:

AVDA. JUAN CARLOS I, S/N. SECTOR 3
"CENTRO COMERCIAL LOS PARQUES"
TELEFONO: 682 02 48

EN LEGANES:

AVDA. DOCTOR FLEMING, 24 BIS. BAJO D
TELEFONO: 694 60 00

¡¡¡INSCRIBETE YA!!!