

# GETAFE

Boletín Informativo del Ayuntamiento

Nº 188 - 15 FEBRERO - 1993

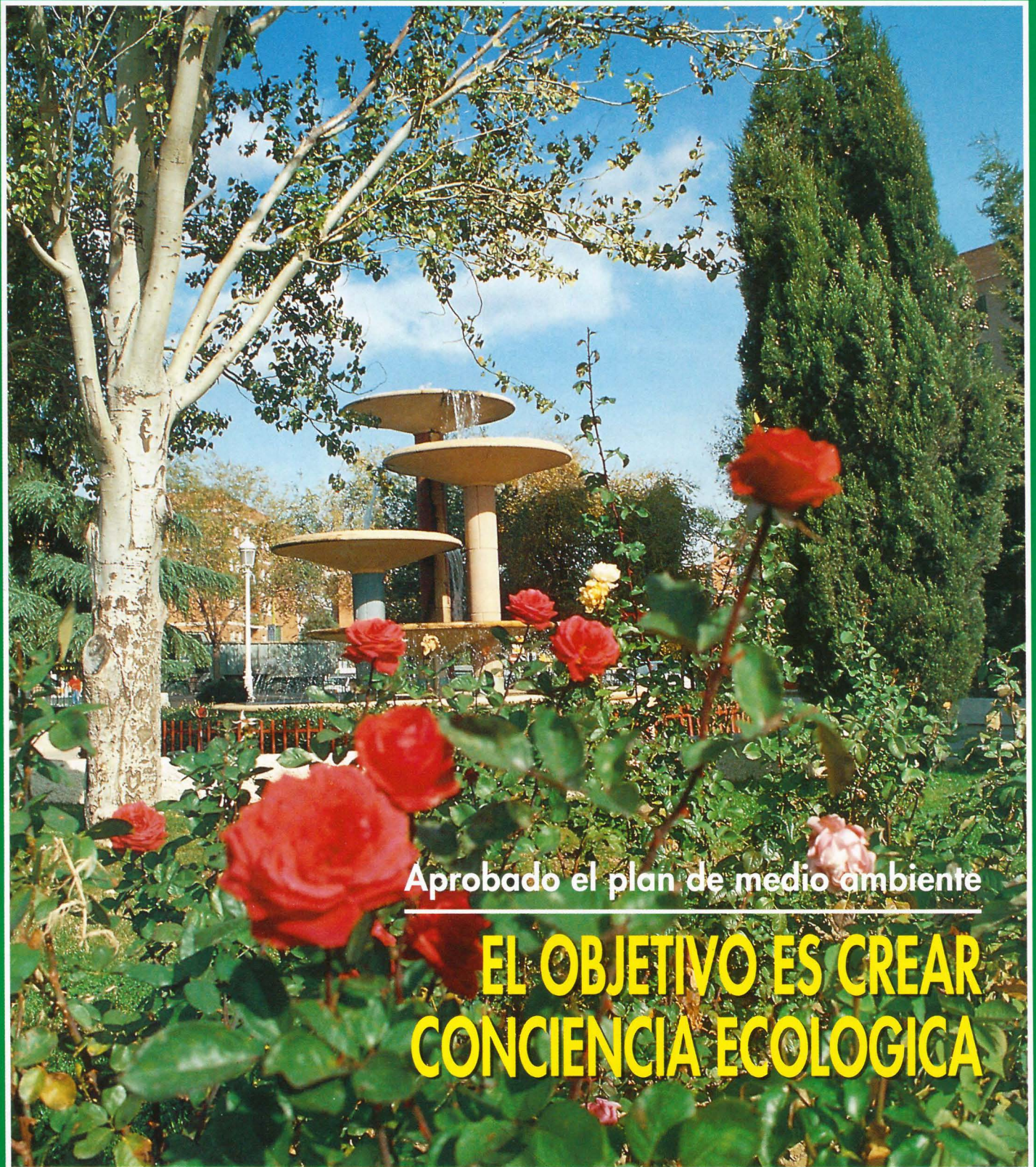

Aprobado el plan de medio ambiente

**EL OBJETIVO ES CREAR  
CONCIENCIA ECOLOGICA**

Toda la programación  
del Carnaval 93

El Presidente de la CAM presentó el gran  
proyecto empresarial de la zona sur



La protagonista, una cigüeña

## Historia de un rescate con final feliz



El 4 de febrero la Delegación de Medio Ambiente del Ayuntamiento de Getafe recibió la denuncia de que una cigüeña blanca se encontraba aprisionada entre las ramas de un olmo en la ribera del río Manzanares, en la carretera de Torrecilla, en Perales del Río. El ave fue rescatada con la colaboración de los empleados de la depuradora Sur y en el momento de su liberación tenía un pata fracturada en su totalidad y unida al resto del cuerpo exclusivamente por los tendones. El Personal que la rescató la bautizó con el nombre de Marcelina.

Trasladada al Grupo de recuperación de la fauna autóctona ubicado en Majadahonda, se procedió a su ingreso en una clínica veterinaria donde se le intervino quirúrgicamente. En el examen veterinario se comprobó que tenía alojados varios perdigones en el cuerpo, circunstancia que pudo propiciar su estrellamiento contra el árbol.

El pronóstico es incierto ya que hay que esperar la evolución, una vez que se recupere se procederá a su puesta en libertad lo antes posible.



**GETAFE**  
**Boletín Informativo**  
**del Ayuntamiento**

Nº 188 - 15 febrero 1993

Edita:  
**Ayuntamiento de Getafe**

Directora:  
**Rosa María Ferrero**

Redactor:  
**Nicolás Méndez**

Diseño y Maquetación:  
**Antonio Vega**

Fotografía:  
**Miguel Angel Martín**

Redacción:  
Plaza de la Constitución, 1  
GETAFE (Madrid)  
Tel. 683 61 25

Fotocomposición:  
**Antonio Vega**  
**Estudio de Arte Gráfico**  
Ercilla, 9. 1º3. Madrid  
Tel. 517 63 84

Imprime:  
**Lerko Print, S.A.**  
Paseo de la Castellana, 121  
Madrid  
Depósito Legal: M-3742-1975

Distribuye:  
**Atenea Publicidad, S.L.**  
Tlf.: 695 93 77

**Tirada:**  
35.000 ejemplares

GETAFE no comparte necesariamente el criterio de sus colaboradores en los trabajos publicados en estas páginas. La opinión de esta revista se expresa únicamente en los editoriales. La pluralidad de criterios reflejada en las colaboraciones firmadas responde a nuestro deseo de mostrar la mayor amplitud de ideas en beneficio de nuestros lectores.

## Un Plan de todos para todos

La protección del medio ambiente ha sido tradicionalmente una asignatura olvidada por todos. Conservar y restaurar el medio natural, conseguir un entorno saludable y limpio, incrementar las zonas verdes... es tarea de todos. Convencerse de esta idea es un paso fundamental para disfrutar de una mejor calidad de vida.

Desde las primeras fases de la educación básica los niños deben recibir el mensaje de que proteger el medio ambiente es cuestión de supervivencia. Además debe adquirir unos hábitos de conducta que nunca debe abandonar.

Pero la responsabilidad debe ser compartida. La Administración debe poner los criterios de actuación para que se cumplan de una forma extensa los objetivos y los vecinos colaboraren en la consecución de éstos. La administración local, aunque no tenga competencias directas es la administración local la que debe mostrar más inquietud por lograr que el ambiente de su municipio sea saludable y desprovisto de perturbaciones.

Por ello, la iniciativa del Ayuntamiento de Getafe de elaborar el Plan de Acción Municipal de Medio Ambiente, debe de ser bienvenida. Un plan integral que asuma no sólo el aspecto sancionador, sino también que desarrolle todos aquellos aspectos que potencien la inspección, mejora, vigilancia y control del medio natural. Un plan completo que cuide el estado de nuestros parques, de nuestras calles, la calidad de nuestras aguas, la de nuestro aire, y la belleza de nuestro paisaje. Lograrlo es un trabajo de todos nosotros.

## SUMARIO

**5** Partidos políticos

**10** Aprobado el Plan de Medio Ambiente

**13** Aumentan las actuaciones de la Policía Local

**7** Aprobado el Primer Plan de La Codorniz



**15** Getafe tendrá un nuevo Parque de Bomberos

**9** Se abrirá el primer tramo de la M-50

**17** Nace un nuevo Club Ciclista en Getafe

# **¡Aquí estamos...!**

# **101.8 FM**

Todos los jueves de 18,05 a 19,00h para contarte, para decirte, para informarte...

Para lo que tú quieras.

Llama al **682 43 94** y deja en el contestador tu pregunta. Temas de contratos, servicio militar, vivienda, empleo, sexualidad, anticoncepción, viajes, cursos, profesiones.

Todo, todo cuanto desees saber, podrás escucharlo en

**¡AQUI ESTAMOS...!**

**YA SABES MARCA EL 682 43 94 Y ESCUCHA RADIO GETAFE EN EL 101.8 DE TU DIAL LOS JUEVES DE 18,05 A 19,00 A PARTIR DE DICIEMBRE.**

**¡AQUI ESTAMOS...!** es un programa de información juvenil con temas de actualidad, y profesionales que responden a tus preguntas. Emite la Concejalía de Juventud y Deportes del Ayuntamiento de Getafe.



## Gobernar con responsabilidad

Antonio Alonso

Portavoz Grupo Socialista



Las grandes transformaciones que ha conocido nuestra ciudad en los últimos años, en una línea de progreso y bienestar, son hoy mayoritariamente asumidas por los ciudadanos. Getafe ha prosperado y sus habitantes nos hemos ido sintiendo cada vez más identificados con la ciudad, como refleja una reciente encuesta que señala que casi un 85% de la población getafense se encuentra satisfecha de vivir en Getafe. Este indicador expresa una realidad positiva, si bien, aún necesitada de mayores logros.

La continuación del Plan Vivir en Getafe, con la construcción de 3.000 nuevas viviendas en la Zona Norte, la puesta en marcha de nuevas áreas industriales (Arroyo Culebro, Los Olivos, San Marcos, Los Molinos) pensando en atraer inversiones que creen nuevos puestos de trabajo, la consolidación de la red sanitaria, con la entrada en funcionamiento o construcción de los Centros de Salud de Juan Butragueño, C/ Cataluña, El Bercial, Perales del Río, la construcción de nuevos aparcamientos, la terminación de los polideportivos de Juan de la Cierva, Margaritas, Sector III y el Bercial, la ampliación de la Universidad Carlos III, la recuperación de nuestro entorno y la protección del medio ambiente o la aplicación de los Planes para la Mujer o para los jóvenes son algunos de los proyectos que desde el Gobierno Municipal se impulsan para seguir cambiando la ciudad, sin olvidar retos colectivos que sin duda alcanzaremos como el desplazamiento de la vía o la recuperación de los cuarteles de la Avda. John Lennon.

Esta actitud responsable y de progreso que el Gobierno Municipal mantiene no suele encontrar respuesta fundamentalmente en la oposición hueca, grotesca y electoralista del Grupo Popular. Lejos de aportar ideas para la ciudad, este Grupo se enfrasca en declaraciones mezquinas sobre tal o cual persona, o sobre tal o cual hecho. La degradación y podredumbre que quieren para la vida política no encontrará nuestra complicidad.

En algunas de sus últimas y "brillantes" propuestas puede entreverse la concepción que tiene de nuestra ciudad y su futuro. Así, en el pasado debate presupuestario, como primera gran alternativa, los populares propusieron reducir la "partida de extintores", parece que sin importarles la seguridad de los colegios donde van destinados. Pero hay más, otra de sus "impresionantes aportaciones" ha sido la de retirar los carteles anunciadores de la Ciudad Deportiva del Atlético de Madrid. Evidentemente, se habrán quedado exhaustos por el derroche de imaginación y la preocupación que manifiestan sobre las cuestiones reales que afectan a los getafenses. No obstante, hay que reconocer que otras veces echan toda la carne en el asador, especialmente cuando de terrenos se habla. Es habitual que los populares, cada vez que se plantea una expropiación de terrenos, ya sea para la construcción de viviendas de protección oficial, ya sea para un equipamiento social, expresen su firme oposición. ¿Por qué será?

Para el Grupo Socialista no hay otros intereses a defender que los generales de los ciudadanos. Constituye la guía de nuestra acción y a ello dedicamos nuestro esfuerzo por el bienestar de nuestra ciudad. ■



*"Prefiero abrir las ventanas a levantar las alfombras, prefiero las cuentas claras a las auditorías de infarto, prefiero decir la verdad a la ambigüedad calculada, prefiero servir a los demás que morir de éxito"*

José M<sup>a</sup> Aznar

## Un alcalde para unos pocos

Juan Tomás Esteo Palomo

Portavoz Grupo Popular



En recientes declaraciones aparecidas en prensa, el ex-Alcalde de Leganés y Vicepresidente de la Asamblea de Madrid, el socialista Fernando Abad, afirmaba que "no es bueno que los políticos se perpetúen, en sus cargos públicos...". En Getafe tenemos un claro

ejemplo de clara perpetuación, una perpetuación que está haciendo de Pedro Castro un Alcalde sólo de unos pocos, aquellos, que situados en la complicada tela de araña que ha tejido el PSOE en Getafe, se benefician de la peculiar política "castrista" de doble faz, donde la cara vista es una empalagosa imagen populista y la cara oculta, un narcisismo político con tentáculos de prepotencia, que para mal de la democracia representativa, se está convirtiendo en moneda de cambio habitual. Ejemplos haylos:

En la reunión mantenida entre el Sr. Castro, su equipo y la Asamblea de Vecinos de la Alhóndiga contra la droga y preguntado el Sr. Castro por la ausencia de los grupos de la oposición, respondió "Yo me reúno con quien quiero" (No olviden el "YO").

En los debates del Pleno son ya corrientes las sen-

tencias absolutistas, que vislumbran, por otro lado, un extraño nerviosismo del Sr. Alcalde. Así, en el Pleno donde había de debatirse el presupuesto municipal afirmó "O ustedes hacen lo que yo digo, o no son democráticos". O reiteradas frases del estilo de "Usted se calla" "Los Plenos los dirijo yo" (sigan sin olvidar el "YO") "He dicho que usted no tiene la palabra"...

El Boletín Municipal, y eso lo podéis comprobar todos, se ha convertido en un descarado instrumento de propaganda que responde a los intereses personales del Sr. Castro y los de su propio Partido. El Alcalde, Pedro Castro, aparece fotografiado entre 10 y 15 veces en cada Boletín, como si quisieran que los getafeños no olvidemos una imagen cada vez más deteriorada.

Su afán de controlarlo "todo", le está llevando a cometer errores que rozan la ilegalidad: es el caso del nombramiento de Consejeros para Caja Madrid donde aún reconociendo por escrito y con su firma, que la razón está de parte del Partido Popular, olvida lo legal, argumentando que "políticamente le interesa seguir manteniendo el pacto con Izquierda Unida". O el Consorcio para el desarrollo de los Espartales donde alude a las claras la labor de fiscalización y control del resto de los grupos.

Por supuesto no olvidemos que quien ha puesto ahí al Sr. Castro ha sido el pueblo, y eso no lo olvide Usted, Sr. Castro, quien tendrá que poner a cada uno en su sitio, y el suyo ya no es ese sillón. ■



Desde las elecciones municipales de 1.983 a través del PCE y hoy a través de I.U. se ha insistido reiteradamente en 2 aspectos con respecto a la vía del tren:

1.- Prohibición de transportes de mercancías peligrosas. Los vecinos han de conocer que diariamente pasan por el casco urbano trenes con 500 toneladas de gas y traslado inmediato de los depósitos de gas situados en las proximidades del PRADO DE ACEDINOS.

2.- Enterramiento de la vía del tren, esto es, trenes de viajeros que circularían de manera similar al METRO.

En 1985 hubo ya un descarrilamiento de un tren depósito.

En el Pleno de 4 de febrero I.U. presentó una moción pidiendo la PROHIBICION DEL TRANSPORTE DE MERCANCIAS PELIGROSAS y como consecuencia el traslado de los DEPOSITOS DE GAS.

## Los trenes peligrosos y el enterramiento de la vía férrea

Alfonso Carmona Ramírez  
Concejal de Izquierda Unida



### El enterramiento del Tren

En 1986 I.U. inició una campaña, con recogida de firmas para conseguir el enterramiento del tren, ya que se estaba discutiendo el Plan de Transportes Ferroviarios, conocido más tarde como Plan Felipe.

El AVE (tren de alta velocidad) se llevó todo el dinero necesario para los transportes de cercanías.

En estos días se comienza a discutir un nuevo Plan de Transportes, por eso I.U. vuelve a reivindicar algo que es sentido por la población.

Mientras tanto ¿QUE HA HECHO EL PSOE-GE-TAFE? ¡NADA!.

En la CAMPAÑA ELECTORAL, D. PEDRO CASTRO prometía el enterramiento, hoy habla de circunvalar la vía, esto es, alejar el transporte de viajeros del casco, lo cual supondría menos utilización del mismo al encontrarse más lejos.

EL ESTUDIO PARA EL ENTERRAMIENTO SE HIZO MEDIANTE PROPOSICION NO DE LEY PROPUESTA POR I.U., ya que aunque se acordó el enterramiento por todos los grupos del Ayuntamiento (2-2-89), el Gobierno Municipal "lo metió en un cajón". El Gobierno central no conocía la petición hasta que se presentó la propuesta en el Parlamento Nacional, por parte de I.U. (31-III-89).

El 29 de mayo de 1991 el Ministro de Transportes contestó a nuestro diputado José Luis Núñez que no habría inconveniente.

LA DISCUSION DEL NUEVO PLAN DE TRANSPORTES es el momento para discutir las vías de financiación PROMETER SUPONE PONER LOS MEDIOS PARA CUMPLIR LAS PROMESAS, I.U. LO HA HECHO Y LO SEGUIRA HACIENDO. ■

## CORREO

Muy Señor mío:

Le saluda una amiga de 66 años; tengo el gusto de entregarle estas cuatro letras, para que llegue a sus manos esta canción que he compuesto para el pueblo de Getafe.

Me ha costado muchas horas de mi tiempo libre, pero no me importa porque lo he hecho con mucho amor, para el pueblo, pero quiero que no me lo eche en olvido, todo lo hago con mi pensamiento porque no sé escribir. Ya le hice otra canción dedicada a usted; ya sabe quién soy yo, "la cantaora", como usted me llama, viuda de Guerrero sin nada más que decirle.

Le saluda atentamente

Gloria Martín Sierra

### Canción: Pasodoble a Getafe

*Quando vienes a Getafe desde lejos ya se ve,  
es el Cerro de Los Angeles, que está bonito de*  
[ver

*Getafe tiene una Patrona que es la mar de*  
[rebonita,  
*que la traen para las fiestas, que la bajan de*  
[su hermita.

*Estrillo:*  
*Getafe, Getafe mío por lo grande yo te quiero*  
*tú eres Getafe mío, lo mejor del mundo entero.*

*Getafe tiene tres cosas que son dignas de*  
[admirar,  
*la base y el ferrocarril, y la gran universidad.*  
*También tiene grandes plazas que es una*  
[admiración,  
*pero la Plaza de España de todas es la mejor.*

*Estrillo*  
*Venimos de todas partes, nos quedamos a vivir*  
*nos gusta mucho Getafe que está cerca de*  
[Madrid  
*castellanos, extremeños y también Andalucía*  
*por las calles de Getafe se derrama la alegría.*

*Estrillo*  
*Getafe tiene una banda, la Banda Municipal*  
*que toda para las fiestas, nos ponemos a*  
[bailar

*bailan niños y mayores y también jubilados*  
*para olvidar nuestras penas*  
*que bastante hemos pasado.*

*Estrillo*  
*Tenemos el alcalde, que es bueno y*  
[maravilloso  
*es de un pueblo de La Mancha que se llama*  
[Tomelloso  
*en los frascos pequeñitos se guarda la buena*  
[esencia  
*pero el Alcalde la tiene y también tiene*  
[experiencia.

*Estrillo*  
*Getafe, Getafe mío por lo grande yo te quiero*  
*tú eres Getafe mío, lo mejor del mundo entero.*  
*Tus mujeres son airosas y graciosas porque sí*  
*por eso quiero Getafe yo lo quiero porque sí.*

Música y letra hecha por Gloria Martín Sierra

# Aprobado el Primer Plan Parcial de La Codorniz

En el Pleno Ordinario celebrado el pasado 4 de febrero se aprobó por unanimidad la modificación puntual del Plan General de Ordenación Urbana del ámbito de La Codorniz y el Plan Parcial del citado Polígono Residencial. Como se recordará, en este polígono se construirán 3.000 nuevas viviendas, el 80% de las cuales serán de Protección Oficial, el 10% de Renta Libre y el 10% restante de Precio Tasado.

Dentro del 80% de VPO., el Ayuntamiento contempla la construcción de 100 viviendas en régimen especial VIMA o sociales, y otro número importante de ellas - aún sin precisar- se destinarán a jóvenes tanto en régimen de propiedad como de alquiler.

Jesús Neira, Concejal de Urbanismo, ha declarado respecto al desarrollo de este polígono: "El objetivo es acelerar todos los mecanismos para tener el suelo y los proyectos técnicos durante 1993". En la actualidad, ya está construido el Consorcio Urbanístico que desarrollará el proyecto, y se están realizando las infraestructuras: colectores, acometidas de gas, agua y electricidad.

El sistema de obtención del suelo es el

**El Concejal de Urbanismo advierte a las cooperativas que no pueden cobrar cantidades importantes por la inscripción**



de expropiación pero ya han comenzado las gestiones con los propietarios del suelo. El acuerdo que propone el Consorcio a los propietarios es: ofrecer por cada 10.000 metros cuadrados de terreno 480 m2 útiles edificables para construir 4 viviendas (2 unifamiliares y 2 de precio tasado).

Jesús Neira afirma que los criterios de adjudicación de las parcelas aún no están definidos, pero el objetivo es dar acceso a agentes sociales, cooperativas, iniciativa privada y GISA. "Las fechas en que se comenzará este proceso será el último trimestre del año en curso y primero del 94".

El Concejal de Urbanismo se mostró preocupado por distintas informaciones que le han llegado. "Sí, parece ser que hay cooperativas que están exigiendo cantidades importantes de dinero a sus socios sin tener ninguna garantía de adjudicación del suelo. El Ayuntamiento no ampara ni autoriza este procedimiento y recuerda que la cantidad por inscripción en una cooperativa es simbólica". ■

## SERVICIO MUNICIPAL DE RECOGIDA DE ENSERES USADOS

El Ayuntamiento de Getafe cuenta con un servicio de recogida de enseres usados. Para utilizar este servicio las personas interesadas

deben ponerse en contacto con

el teléfono

# 682 29 38

y concertar la recogida.



En el periodo 93-96 se invertirán 17.500 millones de pesetas en este proyecto.

**Leguina y los alcaldes de la zona sur presentaron el proyecto**

## 80.000 millones para el desarrollo empresarial de la zona sur

La Comunidad de Madrid destinará 80.000 millones de pesetas para desarrollar una gran área empresarial en la zona sur, que podría generar alrededor de 100.000 nuevos puestos de trabajo en los próximos diez años. El desarrollo de todas las piezas de la operación alcanzará hasta el año 2003. Estos son los datos más importantes que dió a conocer el Presidente de la Comunidad Joaquín Leguina en la presentación del proyecto el pasado 2 de febrero.

Este ambicioso proyecto que abarca los municipios de Getafe, Leganés, Pinto, Fuenlabrada, Humanes, Alcorcón, Móstoles, supone la creación de una zona con entidad propia, en palabras de Joaquín Leguina "un espacio abierto al sur de la capital para que pueda vivir dignamente una población que supera el millón de habitantes y que sea menos dependiente del centro de la capital, en definitiva significa poner en marcha la nueva centralidad del sur".

El plan es la más potente oferta de suelo industrial de los próximos años, pero es un programa en el que se lleva trabajando los tres últimos años y en el que se han invertido 15.000 millones de pesetas en la adquisición del suelo y en la puesta en marcha de la M-50. La adquisición de este

suelo mediante expropiación ha permitido lograr 14 millones de metros cuadrados que posibilitará el arranque inmediato de dos áreas empresariales destinadas al almacenamiento y distribución así como a la pequeña industria, en el tramo M-50, entre la carretera de Andalucía y la de Toledo.

La operación es la gran oportunidad que tienen los municipios de la zona sur para trabajar en una alternativa territorial de futuro que trasciende, por su importancia, las mejoras puntuales de cada municipio.

### Período 1993-96

Durante el período 1993-96 se invertirán 17.500 millones de pesetas en infraestructuras básicas. Se continuará el desarrollo de la M-50, la construcción de una nueva depuradora, se extenderá la red del Canal de Isabel II, y se realizarán las conexiones viarias desde la M-50 a las nuevas áreas de actividad que se irán implantando.

Actualmente ya están en marcha obras de infraestructura viaria como la conexión de la N-IV (Carretera de Andalucía) de acceso al Plan Parcial I y la M-50. Además ya se han ejecutado las arterias básicas de suministro de agua potable a los Planes Parciales 1 y 2 y se encuentra en fase muy avanzada la construcción de la arteria de agua que alimentará el Plan Parcial 3. ■

### **El Culebro: inicio de la operación**

El desarrollo del eje del Culebro localizado en el municipio de Getafe, es el inicio de la gran operación de desarrollo del Area Empresarial Sur, según se puso de manifiesto en la reunión de trabajo previa entre el Presidente de la Comunidad Joaquín Leguina y los alcaldes de la zona. Al respecto, Leguina indicó que "aunque este proyecto se prolongará durante los próximos diez años, no conviene perder de vista lo inmediato, y en este sentido, el eje del Culebro es el inicio de toda esta operación que va a requerir de fuertes inversiones durante su puesta en marcha".

Por su parte, el alcalde de Getafe Pedro Castro aseguró que "el desarrollo del Eje del Culebro va a ser la lanzadera para toda el área y va a suponer, en este sentido, una experiencia piloto, con la implantación dentro de pocas fechas de una gran empresa que se instalará en esta área de actuación que se va a desarrollar en primer lugar".





**En 1993**

## Se abrirá el primer tramo de la M-50

Durante el presente año se abrirá al tráfico el primer tramo sur de la M-50, entre la N-IV y la carretera M-409 (que va de Leganés a Fuenlabrada). Esta apertura supondrá la más potente y mejor oferta de suelo urbanizado para actividades económicas que pueden hacerse en una fase de relanzamiento económico.

Esta puesta en marcha de la M-50 junto con el desarrollo de 500.000 metros cuadrados de suelo edificables destinado a actividades industriales de almacenamiento y distribución pondrá en marcha una gran operación de recuperación medioambiental y de promoción de un nuevo espacio equipado para la actividad económica y de servicios con un total de 13 millones de metros cuadrados ubicados en los términos municipales de Getafe, Leganés, Pinto y Fuenlabrada.

Esta apertura incrementará la calidad de comunicación en la zona que ya posee una red de accesos varios a las carreteras de Andalucía, Toledo, Leganés a Fuenlabrada, además de la M-40 y de las tres líneas férreas de cercanías.

El Presidente de la Comunidad de Madrid, Joaquín Leguina, ha declarado que en el período 1993-96 se continuará la construcción de la M-50 con sus nuevas

conexiones. Este proyecto junto a la construcción de una nueva depuradora, la extensión de la red del Canal de Isabel II, supondrá una inversión de 17.500 millones de pesetas en este período de tiempo.

En este año también se producirá el arranque inmediato de dos grandes áreas empresariales destinadas al Almacenamiento y Distribución así como a la pequeña industria, en el tramo M-50 entre la carretera de Andalucía y Toledo. El desarrollo de este macroproyecto denominado Área Empresarial Sur M-50 constituye la mejor de las ofertas existentes en la comunidad, lo que podrá evitar la fuga de empresas del ámbito de la Comunidad de Madrid.

### **Comunicación para el Culebro**

La puesta en marcha del primer tramo de la M-50 favorecerá el desarrollo del

Polígono Arroyo Culebro, el proyecto más importante dentro del macroproyecto que desarrollará el gran área empresarial de la zona sur.

El desarrollo del Arroyo Culebro ha sido calificado por el Consejero Delegado Arpegio Jiménez Larrea, como la locomotora del sur; en palabras de Larrea: "se ha realizado ya la fase más dura que es la adquisición del suelo, y ahora afrontamos la instalación de las infraestructuras para la implantación de los distintos equipamientos. Es preciso destacar que el desarrollo del Arroyo Culebro es una actuación de gran calado a 15 años vista, de una gran importancia para la zona sur de la Comunidad de Madrid". En esta primera fase se han invertido más de 7.000 millones de pesetas en las expropiaciones. "En este año el Culebro arranca con cerca de 600.000 m<sup>2</sup> edificables", añadió Jiménez Larrea. La urbanización de los polígonos supondrá un montante de 4.000 millones de pesetas al año.

En el citado Polígono se instalará el Centro Internacional de Transporte de mercancías, con 250.000 m<sup>2</sup> dedicados a instalaciones de almacenamiento y distribución. Las funciones serán las relativas a una zona integral que contará incluso con servicios aduaneros. "En Madrid existe una gran demanda de este tipo de servicios y el Culebro posibilitará la localización y consolidación de empresas dedicadas a este tipo de actividad", concluyó Jiménez Larrea en su visita a Getafe. ■



Momento de la firma del Convenio de reciclaje de papel y cartón.

## Aprobado el Plan de Medio Ambiente

# Objetivo: crear conciencia ecológica

El Pleno ordinario celebrado el 4 de febrero aprobó por unanimidad el plan de Acción Municipal de Medio Ambiente. Un plan elaborado para 5 a 7 años consensuado con asociaciones ecologistas, partidos políticos asociaciones de vecinos, y de consumidores que será el inicio de un marco de debate permanente con el único objetivo de mejorar la calidad medioambiental de nuestro municipio.

Es un plan ambicioso que consta de 10 programas diferentes relativos al medio ambiente atmosférico, medio hídrico, tratamiento de residuos, parques y jardines, vía pública, seguridad química, desratización y desinsectación, actuación industrial, disciplina ambiental y educación ambiental. El Plan crea una gran área de medio ambiente que incluye las delegaciones municipales de Limpiezas, parques y jardines, gestión medio ambiental y laboratorio con el fin de elevar la calidad medioambiental de Getafe y ejercer una protección integral de éste y minimizar los riesgos de la salud pública.

### Actuaciones en 1993

El Plan contempla el desarrollo de distintas actividades dentro de los programas anteriores, así destacan el rediseño y potenciación de la red municipal para la vigilancia de la calidad del aire, la vigilancia y control de la calidad acústica, de las aguas subterráneas, recuperación de las actividades extractivas, plan integral de recogida de residuos sólidos (papel y cartón, vidrio, pilas, neumáticos), puesta en marcha de los denominados "puntos limpios" para la recogida de residuos domiciliarios, la tercera fase de

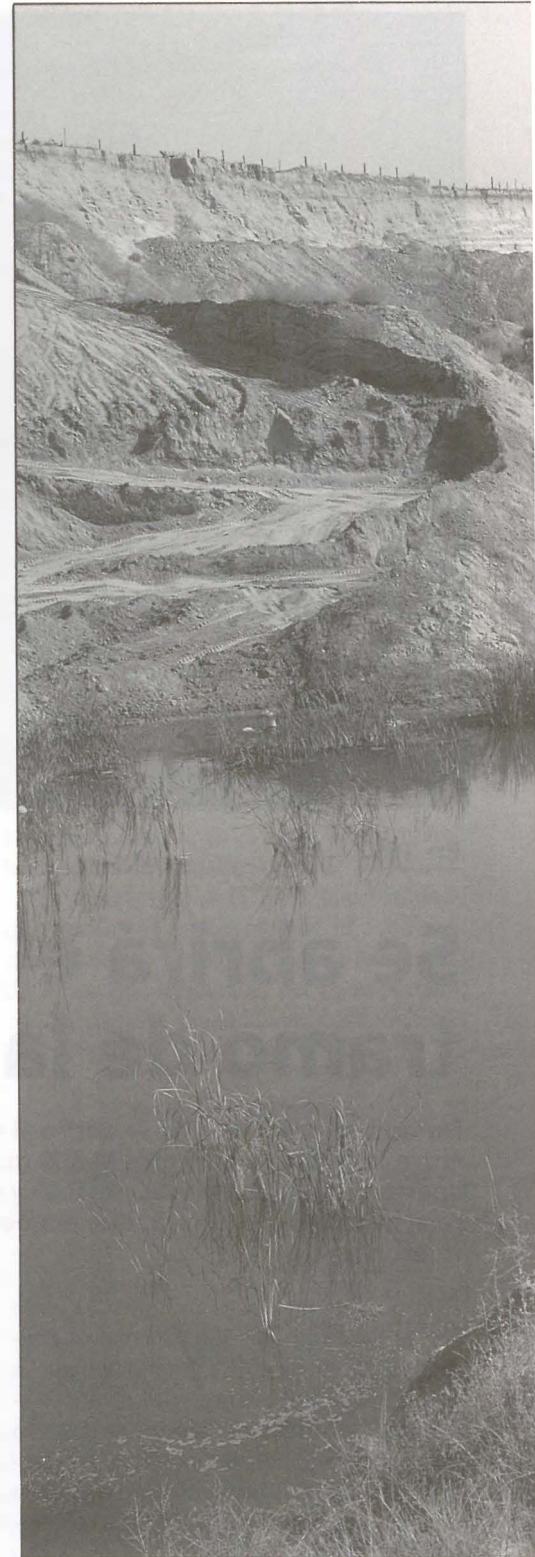

recuperación de las lagunas de Perales, censo de cigüeña blanca en Getafe, diseño de las rutas ecológicas, diseño del carril-bici.

"El Plan Municipal de prevención de contaminación atmosférica" está dirigido preferentemente a la vigilancia y control de los siguientes focos de contaminación: actividades industriales contaminadoras de la atmósfera, instalaciones generadoras de calor y agua caliente sanitaria de po-

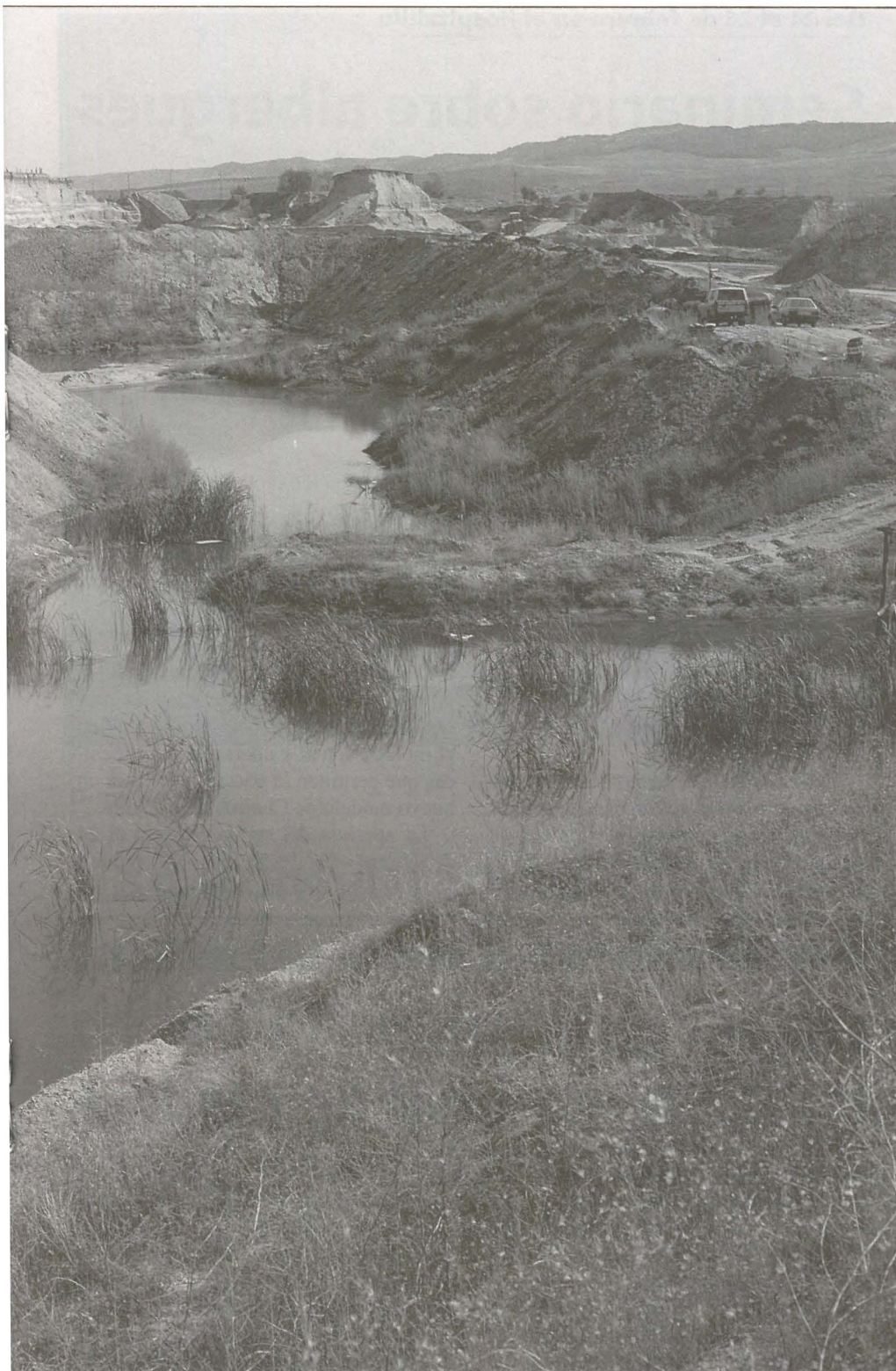

tencia nominal igual a o superior a 100 kw o que utilicen combustibles sólidos, empresas de transporte, vehículos pesados y automóviles

Asimismo se prevé el seguimiento de las condiciones meteorológicas mediante el conocimiento de las predicciones suministradas por el Instituto Nacional de Meteorología y la realización de campañas que fomenten la utilización de transporte público.

#### **Programa de reciclado de papel y cartón**

El 8 de febrero el Ayuntamiento firmó un convenio en materia de recogida papel y cartón con la empresa "Reciclajes Generales, SA". Este convenio contempla la colocación inmediata de contenedores en distintos puntos de la población. En una primera fase se colocarán en 27 colegios e Institutos, la Universidad Carlos III, Cen-

## **Este Plan municipal está dirigido preferentemente a la vigilancia y control de focos de contaminación**



tros Cívicos y dependencias municipales. Los contenedores son similares a los utilizados en la recogida de vidrio, con una capacidad de 2,5 m<sup>3</sup>. Este programa está dentro del Integral de recogida de residuos sólidos urbanos.

El Plan es un programa abierto ya que se podrán incluir en él eventuales proyectos promovidos por los diferentes sectores sociales y adoptar otras medidas por posibles situaciones coyunturales o de emergencia. Está apoyado con un paquete de medidas normativas, unas revisadas como las de transporte, limpieza, residuos y vertidos, y otras de nueva implantación como la ordenanza de piscinas, de protección de espacios públicos, uso y gestión de medio natural, residuos comerciales, transportes de mercancías peligrosas que configurarán el libro blanco de las ordenanzas medioambientales de Getafe que verá la luz en breve.

#### **Objetivos del plan**

En los 5 a 7 años de vigencia del Plan la Delegación de Medio Ambiente tiene los siguientes objetivos:

- Multiplicar las zonas verdes del municipio por tres.
- Disminuir en más de un tercio la actual contaminación atmosférica.
- Recuperar en más de un 40% la calidad de nuestras aguas tanto subterráneas como de cauces superficiales.
- Mejorar la limpieza de la ciudad.
- Crear una conciencia ecológica para que el niño y el adulto tengan la conciencia de que el medio ambiente es de todos y que como tal hay que cuidarlo. ■

## A excepción de Madrid capital

### **Getafe recicla el mayor volumen de vidrio de la Comunidad**

Durante 1992 se han recuperado en Getafe 177.540 kg. de vidrio, lo que supone un incremento el 67% respecto al año anterior. Esta cifras convierten a Getafe en el municipio de la Comunidad de Madrid que más volumen de vidrio recicla al año, únicamente superado por Madrid capital, según los datos facilitados por ANFEVI (Asociación Nacional de Fabricantes de envases de Vidrio). Asimismo, el Informe de Valoración realizado por el Departamento de Medio Ambiente del "Programa de Reciclado de Vidrio" desarrollado durante 1992, refleja que los getafenses son los más "ecológicos" de toda la Comunidad por este concepto, reciclando una media de 1,27 kg. por habitante y año.

El centro es el barrio donde se recupera mayor cantidad de vidrio, 40.080 kg./año, que representa el 22,57% del total de la ciudad. Le siguen Juan de la Cierva y el Sector III, con 32.200 y 28.722 kg./año (el 18, 13 y 16,17 kg. respectivamente).

Sin embargo, este último, junto con San Isidro, son los barrios donde el índice de recuperación es más alto por habitantes y año, con 1,77 y 1,44 kg. en cada caso.

En 1992 se han instalado 10 nuevos contenedores de 2,5 m<sup>3</sup> de capacidad, todos ellos suministrados por la Agencia de Medio Ambiente de la CAM. ■

## En el Hospitalillo de San José

### **Presentación del nuevo libro de Sebastián Carro**

El próximo 17 de febrero a las 20,30 horas, Sebastián Carro presentará su libro "Reflexiones 3" en el Hospitalillo de San José. Este libro, ilustrado por Moisés Rojas, será presentado por Ramón Espinar, Consejero de Hacienda de la Comunidad de Madrid; Alberto Ruiz Gallardón, Senador y Portavoz del grupo Popular en la Asamblea de la Comunidad de Madrid; e Isabel Villalonga, Senadora y Presidenta del grupo de IU en la Comunidad de Madrid. ■

## Del 24 al 26 de febrero en el Hospitalillo

### **Seminario sobre albergues y centros de acogida municipales**

Desde el 24 hasta 26 de Febrero se celebrará en el Hospitalillo de San José un Seminario sobre albergues y centros de acogida municipales dirigido a Directores y Coordinadores de centros de acogida municipales y Concejales y Diputados Provinciales de Corporaciones que gestionen centros de acogida y albergues.

Los objetivos de este seminario son los siguientes: analizar las características de los usuarios reales o potenciales de los Centros de Acogida y Albergues, diferenciados por colectivos; examinar las modalidades organizativas de los distintos equipamientos; determinar las fórmulas de coordinación con los servicios sociales generalistas; y estudiar los criterios de atención y modalidades de intervención profesional.

Entre los equipamientos con los que cuenta el sistema público de servicios sociales se encuentran los Centros de Acogida que cumplen funciones complementarias al resto de los recursos in-

tegrados en la red de Servicios Sociales.

Los Centros de Acogida han pasado por diversas vicisitudes y transformaciones a lo largo de su historia, pasando de unas actuaciones puramente benéficas y asistenciales a otras rehabilitadoras y normalizadoras. Este proceso continúa abierto en la actualidad, pero es preciso realizar algunas reflexiones conceptuales y políticas para profundizar en el modelo actual y aportar nuevas técnicas que permitan la adecuación hacia un nuevo modelo de Centros de Acogida.

La apertura del seminario será el 24 de febrero a las 16,30 horas y concluirá el 26 de febrero a las 14,00 horas. ■

## Para el fomento y la mejora de la formación para el empleo

### **Oferta de cursos de la Comunidad de Madrid**

La Comunidad de Madrid a través del nuevo Instituto para la Formación adscrito a la Consejería de Educación, pone en marcha 507 cursos correspondientes a 176 especialidades.

Estos cursos se impartirán en la capital y en 23 municipios diferentes, entre los que se encuentra Getafe.

Concretamente, en Getafe se impartirán 11 especialidades:

- Contabilidad Básica (2 cursos).
- Contabilidad de Gestión (2 cursos).
- Controlador/a de Procesos Automáticos (2 cursos).
- Electricidad y Electrónica (2 cursos).
- Electrónica Digital (4 cursos).
- Electrónica industrial y de Potencia (2 cursos).
- Instalación y Mantenimiento de Microordenadores (2 cursos).

- Ofimática.
- Técnico/a en Microinformática Profesional (2 cursos).
- Técnico/a en Seguridad e Higiene en el Trabajo (1 curso).
- Usuario/a de Paquetes Informáticos (4 cursos).

Más información en el Centro Ericson de Getafe sito en la c/ Muelle s/n, o en el teléfono 900-122412.

La ofertas de cursos está compuesta por especialidades con demanda en el mercado de trabajo madrileño de acuerdo con las investigaciones sectoriales realizadas y el contacto directo con los municipios y empresas.

El objetivo del programa es el fomento y la mejora de la formación para el empleo, que contribuya a aumentar la competitividad de las empresas y la calidad de vida de los municipios. ■

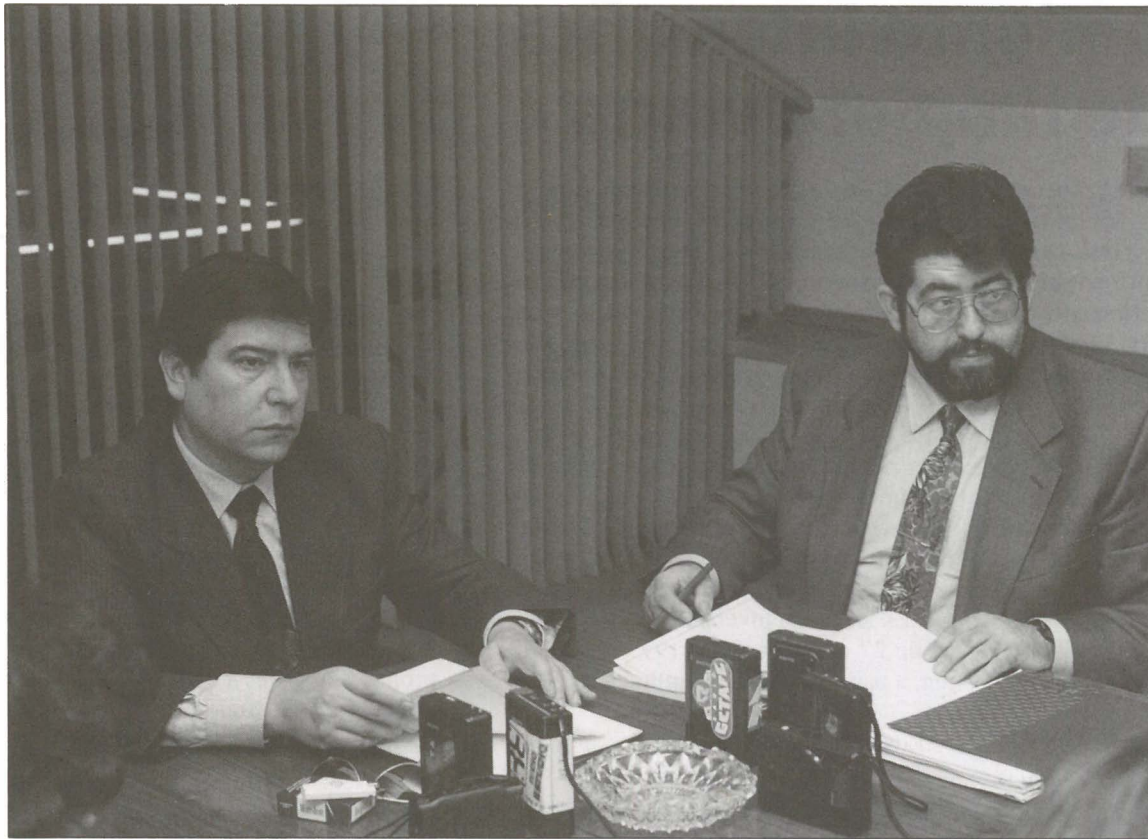

Momento en que el Concejal de Seguridad y el Jefe de la Policía Municipal explican el balance de la Policía Local.

**Durante 1992**

## Han aumentado de forma importante las actuaciones de la Policía Local

Durante 1992 las ocasiones en las que ha intervenido la Policía Local de Getafe han aumentado de forma notable respecto al año anterior. Durante 1992 la Policía ha intervenido en 60.949 ocasiones frente a las 53.090 de 1991. Este hecho ha sido explicado por el Concejal de Seguridad Ciudadana Antonio Alonso, como el resultado de una mayor presencia policial en las calles y de una mayor colaboración por parte de los vecinos.

El Concejal de Seguridad Ciudadana y Primer Teniente de Alcalde Antonio Alonso, presentó junto al jefe de la Policía Local Gabriel López el balance de la policía local en 1992. Antonio Alonso destacó la gran colaboración ciudadana que ha recibido la policía y el éxito conseguido por la policía de barrio. Junto a ello resaltó el éxito conseguido con el control sobre la venta de bebidas alcohólicas a menores, con un total de 694 actuaciones en 1992 frente a las 354 del año anterior.

Durante 1992 es destacable el número de vehículos abandonados recogidos que ascendió a cerca de 1000. En palabras del Concejal, Antonio Alonso este número "todavía no es suficiente pero es importante el número".

### Accidentes

En cuanto a los accidentes el Jefe de la Policía Local Gabriel López afirmó que han aumentado el número de accidentes ya que se han producido 782 frente a los 774 del año anterior. También han aumentado las actuaciones sobre los conductores que realizan la conducción bajo la influencia de bebidas alcohólicas. Así de 21 atestados judiciales practicados en 1991 se ha pasado a 110 durante 1992.

El número de accidentes es mayor durante los sábados de 12 de la noche a las 4 de la madrugada. En cuanto a los atropellos se producen un número mayor de ellos entre la población infantil, concreta-

mente en los niños comprendidos entre los 5 y los 9 años.

Los puntos negros donde se producen un número mayor de accidentes de tráfico son: la avenida de Juan de la Cierva con 16 accidentes, seguido de la calle Madrid y la calle Leganés con 15, la Avenida de Juan Carlos I con 12 y la variante sur con 10.

### Detenciones

En cuanto al número de detenciones practicadas, se ha multiplicado por dos con 517 practicadas. Antonio Alonso aseguró que en cuanto a los delitos producidos, el robo a establecimientos comerciales es el que más se ha producido con 129 casos, seguido del robo de vehículos con 128, exhibicionismo con 33 casos y atracos con 31.

Otros datos de interés dados a conocer en la rueda de prensa son: multiplicación por tres del número de casos de exhibicionismo y disminución apreciable de los casos de gamberrismo, ya que 275 casos producidos en 1991 a 205 en 1992.

Tanto el Concejal de Seguridad Ciudadana como el Jefe de la Policía Local agradecieron la colaboración de todos los vecinos y resaltaron que quizá la mayor presencia de la policía en la calle haya animado a los vecinos. Ambos alentaron a todos los vecinos a seguir esa línea de colaboración. ■

# El Ayuntamiento intensifica la labor de limpieza viaria

En el Pleno Ordinario celebrado el pasado 4 de febrero se aprobó con los votos a favor del Grupo Socialista y el Grupo Popular y el voto en contra del Grupo de Izquierda Unida los pliegos de condiciones técnicas para la concesión del servicio municipal de limpieza viaria de distintos barrios de Getafe. Los barrios elegidos son los más periféricos, concretamente Bercial, Perales del Río, Bardalón, Margaritas, Sector III y Juan de la Cierva. La concesión a empresas privadas para que hagan esta labor abarcaría 3 años prorrogables.

Las condiciones que aparecen en los pliegos son las siguientes: para limpiar los barrios del Bercial, Perales del Río, Bardalón y Margaritas se invertirán más de 31 millones de pesetas por año. El contrato comenzará el próximo mes de abril y desde este mes hasta final de año se invertirán cerca de 23 millones de pesetas.

Para el barrio del Sector III se invertirán cerca de 30 millones al año, siendo el contrato de una duración de 3 años prorrogables. Para el año actual se destinarán

casi 22 millones de pesetas a partir del próximo mes de abril.

La concesión para llevar a cabo la limpieza del barrio de Juan de la Cierva tiene también una duración de tres años prorrogables, siendo la inversión por año de cerca de 27 millones. Para 1993 se invertirán, a partir de abril, 20 millones de pesetas.

Los empleados municipales actuales que se ocupan de la limpieza viaria concentrarán su labor en los barrios céntricos. El Concejal de Personal y Servicios Ge-

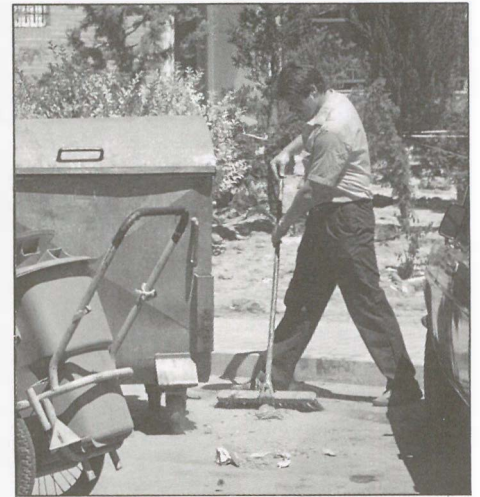

nerales defendió la citada moción argumentando que es preciso intensificar la labor de limpieza de la ciudad. El Grupo Municipal de Izquierda Unida se opuso a la propuesta ya que consideraba que se trata de la privatización de un servicio municipal. Al respecto, el Alcalde Pedro Castro consideró que no es así, pues según sus palabras, nadie del sector público pasa al privado. ■

## Servicios ciudadanos

### SEGURIDAD CIUDADANA

#### POLICIA MUNICIPAL

c/ Felipe Calleja s/n Tef.: 681.33.62  
Urg. 092

#### POLICIA NACIONAL

c/ Churruca s/n Tef.: 695.76.39  
Urg. 091

#### PROTECCION CIVIL

c/ Felipe Calleja s/n Tef.: 682.19.12

#### BOMBEROS

c/ Avda. Ciudades s/n  
Tef.: 681.29.45 Urg. 696.07.08

### SANIDAD

#### CENTRO MUNICIPAL DE SALUD

c/ Hospital S. José 39  
Tef.: 681.51.76

#### CENTRO SALUD MENTAL

c/ Alvaro Bazán 12 Tef.: 682.30.12

#### CENTRO S. LABORAL

c/ Felipe Calleja s/n Tef.: 682.29.74

#### Ambulatorios:

##### A. LOS ANGELES

c/ Avda. Angeles 57  
Tef.: 624.64.58

##### A.P. BERCIAL

c/ Delfín 6 Tef.: 682.05.91

##### C.S. MARGARITAS

c/ Madrid 129 Tef.: 695.12.67

##### C.S. RAMON Y CAJAL

c/ R. y Cajal s/n Tef.: 695.91.96

##### C.S. EL GRECO

c/ Avda. Reyes Catól. s/n  
Tef.: 681.75.12 / 95

#### C.S. SECTOR III

c/ Avda. Juan C. I s/n  
Tef.: 682.58.96

#### DELEG. SOCIAL

c/ San Isidro 2 Tef.: 682.56.11

#### Ambulancias:

##### CRUZ ROJA

c/ Leganés Tef.: 695.60.47

#### PUESTO DE SOCORRO

683.66.41

### TELEFONOS DE INTERES

#### TELÉFONO VERDE

683 23 23

#### TELÉFONO ENSERES USADOS

682 29 38

OMIC 695 56 29

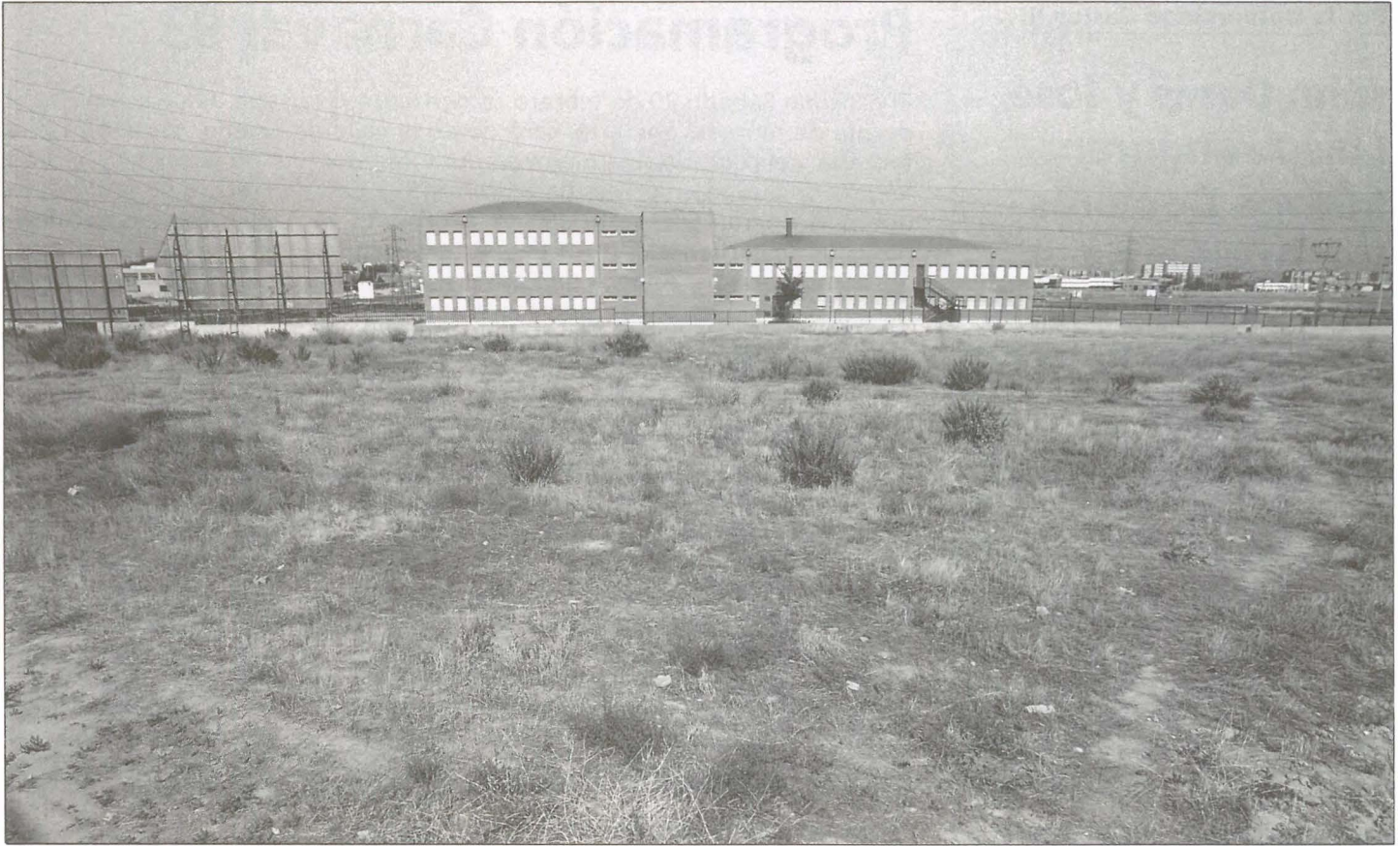

En esta parcela, al borde de la carretera Getafe-Leganés, se instalará el nuevo Parque de Bomberos.

### Se creará un servicio regional de bomberos

## Getafe contará con un nuevo Parque de Bomberos

El pasado 4 de febrero el Director General de Protección Ciudadana de la Comunidad de Madrid, Jorge Mutra, se reunió con los Alcaldes de siete municipios de la Comunidad entre los que se encontraba el Alcalde de Getafe, Pedro Castro. En la citada reunión se acordó la creación de un Servicio Regional de Bomberos que pueda atender más eficazmente las necesidades de la población.

Este servicio regional se ocupará de cubrir toda la Comunidad, a la vez que los Ayuntamientos mantienen sus dotaciones actuales.

Este nuevo servicio tiene como objetivo el lograr una mejor atención al ciudadano ya que potenciará la calidad de los materiales que se usarán en la prevención de incendios tanto a nivel urbano como industrial. Asimismo se procurará incrementar la formación del personal.

En la citada reunión se firmó un convenio por el cual la Comunidad apoyará económicamente a los municipios que co-

rrían antes con todos los gastos de los parques de Bomberos.

### Parque de Getafe

El Director de Protección Ciudadana Jorge Mutra, confirmó que Getafe tendrá



un nuevo parque de bomberos en el que se invertirán 120 millones de pesetas. Al respecto el Alcalde de nuestro municipio Pedro Castro aseguró que "será un gran parque que garantizará incluso el servicio a los pueblos adyacentes".

El futuro parque de bomberos se construirá en el margen de la carretera Getafe-Leganés según el acuerdo adoptado por el Pleno del Ayuntamiento el 18 de septiembre del pasado año. En esa fecha se acordó la cesión de una parcela de terreno a la Comunidad de Madrid situada entre el polideportivo Gines de los Ríos y el Instituto de Enseñanza Media. Dicha parcela tiene

una extensión de 9.903 m<sup>2</sup> y puede admitir una ampliación de 210 más.

El Director General de Protección Ciudadana Jorge Mutra aseguró que Madrid es la Comunidad Autónoma que más bomberos tiene por habitantes de todo el país "Pero queremos aún así desarrollar un servicio que cubra la región al cien por cien". ■

Por la Universidad Carlos III

## John Denis y José Luis Aranguren, nuevos Doctores Honoris Causa

El pasado día 2 de Febrero, se celebró en la Universidad Carlos III de Madrid un acto académico con motivo de la festividad de Santo Tomás de Aquino. En él fueron investidos como Doctores Honoris Causa de la citada universidad los profesores John Denis Sargan, profesor de Econometría de la London School of Economics, y José Luis Aranguren Jiménez, Catedrático de Ética y Sociología. En este acto, tomaron también posesión de sus cargos los nuevos profesores catedráticos y titulares de esta universidad.

El profesor Sargan dió su visión personal sobre los problemas actuales de la econometría, y los problemas que deben afrontarse a la hora de modelizar una economía y elegir las políticas gubernamentales. Se refirió asimismo a la importancia de las nuevas herramientas analíticas para la toma de decisiones en la Administración Pública y en las empresas. También, resaltó el alto nivel de la Estadística y Econometría en España, y, especialmente, en la Universidad Carlos III.

El profesor López-Aranguren habló en su lección Magistral de la dedicación que ha tenido, a lo largo de toda su vida académica, al periodismo intelectual, la crítica literaria, los estudios filosóficos de la religión cristiana y la ética. Esta dedicación ha tenido un carácter abierto, y por esto el profesor López-Aranguren se siente más identificado con el sistema departamental. Para el profesor Aranguren, este Doctorado Honoris Causa es la culminación de una vocación interrumpida: La vocación por el derecho.

López-Aranguren, Catedrático de Ética y Sociología, es profesor Emérito de la Universidad de California fué Catedrático de Ética en la Universidad de Madrid, y ha orientado sus trabajos hacia los problemas éticos: La relación entre la sociedad y la ética, entre la ética y la religión, etc... ■

## Programación Carnaval 93

El próximo Sábado 20 de febrero comenzarán las fiestas de carnaval con el desfile de murgas, que arrancará desde la calle de Toledo. Un año más la fantasía y el colorido se adueñarán durante unos días de la calle y pondrán la gota de ilusión en el mes de febrero. 1993 batirá el record de murgas, ya que participarán 63, y este año se incorporan 14 nuevas murgas de alevines, que encarnan el futuro del carnaval en este año: Los Apidópteros, Contraabusadoras, Amigos de Carnaval de Villaverde, Murga Triana de Leganés, Los Alipotitos, Los Muertos Vivientes, Cómeme, Terroríficamente Divertidos, ¡Vaya Guardería!, Los Garijuergas, Los Lacasitos, Los Metemiedos, Los Fotogénicos y Los Jefes de la Basura. Bienvenidos y a disfrutar.

— Sábado 20 de febrero, 18 horas. Desfile de Murgas. Se realizará desde la calle Toledo, hasta la plaza de España. Finalizará con un baile y se repartirán zurra y migas.

— Domingo 21 de febrero, 18 horas. Encuentro de murgas. Se realizará en la carpa de la plaza de España

— Martes 23 de febrero. Donación de sangre en el Hospital Universitario de Getafe de todas las murgas. Concentración a las 18 horas desde la plaza de la Constitución.

— Miércoles 24 de febrero. Entierro de la sardina desde la plaza de la Constitución hasta la plaza de España a partir de las 19 horas. Se realizará un reparto de arenques a cargo de la peña el Madero.

— Sábado 27 de febrero. Fiesta de las murgas a las 22 horas en el frontón del Polideportivo de San Isidro

— Domingo 28 de febrero. Domingo de Piñata para los niños a las 12 de la mañana en la plaza de España. Organizado por la Peña Taurina de San Isidro.

### Carnaval de la Tercera Edad

#### Bailes de disfraces

— Viernes 19. Centro Cívico Juan de la Cierva

— Sábado 20. Centro Cívico del Bercial

— Lunes 22. Centro Cívico de las Margaritas

— Jueves 25. Barrio del Ventorro

— Viernes 26. Centro Cívico de la Alhóndiga

— Sábado 27. Club de Jubilados plaza de Pinto.

Todos ellos comenzarán a las 17 horas excepto el del Bercial que comenzará a las 16.

### Carnaval en los barrios

#### Perales del Río

— Viernes 19. 18 horas. Pasacalles de carnaval. Salida de la Plaza de la Fuente en el Caserío de Perales organizado por la

Asociación de Vecinos Nuevo Perales.

— Sábado 20. 23 horas. Gran Baile de Disfraces con premios a los mejores disfraces en el Centro Cívico

— Domingo 21. Pregón de carnaval a cargo de Rosa María Rodríguez en la pista polideportiva en la puerta de la Iglesia. 21.30 Baile de carnaval con premios para los mejores disfraces

— Miércoles 24. 18 horas. Cortejo fúnebre por las calles de Perales. Salida del Centro Cívico. 20 horas. Entierro de la sardina. Organiza la Comisión de Festejos de Perales

#### Sector Tres

— Martes 23. 17,30 horas. Gran Baile de disfraces, 18 horas Asado de sardinas en el aparcamiento del CP Bartolomé de Cossío. Organizado por la Comisión de Festejos del Barrio de Buenavista.

#### Bercial

— Viernes 19. 15 horas. Pasacalles infantil

— Martes 9- Viernes 19. Taller de confección de disfraces y máscaras de 17 a 20 horas.

— Lunes 22. Desde las 19 horas hasta la 19,30 y desde las 20 a las 22 baile sangría en la explanada del aparcamiento frente al Centro Cívico. 18-19 horas Paseo fúnebre

### Carnaval en los Colegios

#### Escuelas Infantiles

— Viernes 19. 10,30 horas. Pasacalles Plaza General Palacios.

#### CP Seseña y Benavente

— Viernes 19. 15 h a 16,30. Baile patio del colegio para los niños de 3 a 6 años y recorrido por el barrio.

#### Colegio Miguel Hernández

— Viernes 19. Pasacalles desde el colegio hasta la plaza Tirso de Molina pasando por el Pardo Bazán.





**Con cuatro corredores de Getafe**

## Nace un nuevo club ciclista

El historial, del que a partir de ahora se llamara Grupo Deportivo Ciclos Lara-Peña Ciclista Eduardo Chozas, se remonta a la fecha de septiembre de 1992. El propósito inicial era crear un equipo de juveniles de nivel nacional, realizar todo el calendario, y encuadrarse dentro del Club Ciclista Getafe.

No pudo ser. El sponsor principal que era Bicicletas Otero falló y todo se fue al traste. El citado club no tenía infraestructura para albergar, ni económica, ni técnicamente todo lo que conllevaba la citada empresa.

En una reunión federativa, la directiva de la P.C. Eduardo Chozas dió a entender que estaban interesados en la creación de un proyecto que se asemejaba al nuestro y llegó la fusión con Ciclos Lara. Desde ese momento todo ha funcionado a la perfección.

Se confeccionó y negoció los espacios publicitarios, sin que surgiera ningún problema. Como patrocinador principal del equipo figurará Ciclos Lara. Por su parte la P.C.E. Chozas se encargará de gran parte del apartado económico y de las gestiones administrativas. El resto lo aportarán los restantes colaboradores, que

no son otros que ADA-Getafe y Servicios Automovilísticos del Sur, quienes mantendrán a punto dos vehículos propiedad de Ciclos Lara. Monver Sport aportará un granito de arena con ayuda de vestimenta.

El manager del proyecto, además de director deportivo, caerá en la persona de Francisco Lara Paris, que abandonará el ciclismo en activo por problemas físicos, después de una brillante carrera. Ahora se dedicará de lleno a su negocio del mismo gremio y entregarse a relanzar figuras para el futuro.

Dos auxiliares técnicos escoltarán al Grupo Deportivo: Francisco Menchero Navarro y Miguel Angel Carrillo Rodríguez, ambos con amplia experiencia en el mundo del ciclismo. La escuadra estará compuesta por cuatro corredores de Getafe: Ricardo Ruiz González, David Corcobado Martínez, David Núñez Manchón y

José Miguel Jiménez García. Todos ellos juveniles de segundo año. Asimismo hay cuatro ciclistas de Madrid, Raul Cabrera Llorente, Jorge Morales Solo, Arturo Villalba Conde y Luis Cabrera Llorente, todos ellos juveniles.

Dos corredores más, uno de nacionalidad Argentina, Nicolás Alejandro Arias, natural de Buenos Aires, con unas condiciones de velocista excelente; el otro, de nacionalidad Australiana, Martín Carpio García, de padres españoles, nacido en Sidney. Próximamente Francisco Lara incorporará al equipo dos nuevos corredores, que serán seleccionados en las provincias de Madrid, Segovia y Toledo.

El calendario para el presente año estará basado en las siguientes pruebas: La temporada comenzará el 21 de Febrero en Don Benito, posteriormente se correrá en Salamanca. Asimismo se disputarán dos premundiales en la segunda quincena de Mayo en el sur (Chiclana ó Linares) y otra en la primera quincena de Junio en la zona centro (Madrid ó Castilla-León).

Se correrán diversas prueba por etapas entre los meses de Junio, Julio y Agosto en Granada, San Martín de Valdeiglesias, Segovia, Oviedo y Madrid.

Además de cubrir más de cincuenta pruebas en los calendarios Madrileño, Segoviano, Castellano-Manchego, habrá desplazamientos constantes a lo largo y ancho del territorio nacional a pruebas con peso específico dentro de la categoría juvenil.

# SUSTITO y su tío FRANKY

Si QUIERES SABER  
LO QUE HA DEJADO PATI-  
DIFUSO AL GUARDA COLOREA  
LAS ZONAS NUMERADAS ASÍ:  
1: VERDE - 2: NARANJA -  
3: MORADO - 4: AMARILLO,  
PERO NO TE ASUSTES.



VAMOS A  
JUGAR UN  
PARTIDO DE  
FUTBOL FREN-  
TE A SU CA-  
SA.

Si LE  
ROMPEMOS AL-  
GÚN CRISTAL CON  
EL BALÓN, QUÉJE-  
SE A NUESTRO NUE-  
VO AMIGO AQUÍ  
PRESENTE.



## Farmacias

A. Abierto día y noche (cierra de 1,45 a 5)

C. Abierto hasta las diez de la noche (cierra de 1,45 a 5)

B. Abierto hasta las 10 de la noche.

D. Servicio nocturno de 10 de la noche a 9,30 del día siguiente.

día 16	Barquer, 9 (A)	día 21	Murcia, 6 (C)	día 25	Alonso Mendoza, 24 (C)
	Rojas, 36-38 (B)		Seranillos, 19 (B)		Pza. Constitución, 10 (B)
día 17	Avda. Ciudades, 10 (A)		Madrid, 40 (D)		Madrid, 48 (D)
	Brunete, 2 (B)	día 22	Madrid, 40 (A)	día 26	Juán de la Cierva, 36 (A)
día 18	Azahar, 1 (C)		Avda. Angeles, 43 (B)		Zaragoza, 12 (B)
	Alonso Mendoza esq. Paloma (B)	día 23	Granada, 3 (C)	día 27	Granada, 3 (C)
	Madrid, 40 (D)		Gral. Pingarrón, 9 (B)		Gral. Pingarrón, 9 (B)
día 19	Córdoba, 2 (C)		Madrid, 48 (D)		Madrid, 48 (D)
	Madrid, 48 (B y D)	día 24	Perales, 11 (C)	día 28	Garcilaso, 40 (C)
día 20	Arboleda, 21 (C)		Aragón, 34 (B)		Avda. Angeles, 9 (B)
	Titulcia, 15 (B)		Madrid, 40 (D)		Madrid, 48 (B)
	Madrid, 48 (D)				



**En la Urbanización de Las Laderas en el Sector III**

## Gran participación en el Día del Arbol

*El pasado 6 de febrero se celebró el Día del Arbol en la urbanización Las Laderas, en el Sector Tres.*

*El Día del Arbol, celebrado a petición de los vecinos, contó con una gran participación en un día espléndido.*

*Se plantaron 156 árboles de diferentes especies: plátanos orientales, Castaños de Indias, Acer Negundo, Acacias de Japón, Alibustre de bola, Chopo Bollana, Arbol del amor,... una mimosa y un lentisco de casi cuatro metros que se plantó en memoria de David, vecino de la urbanización recientemente desaparecido.*



# COOPERATIVA DE VIVIENDAS



- V.P.O. Y RENTA LIBRE
- VIV. EN CASCO URBANO

GETAFE-MADRID

460  000  
PLAN DE VIVIENDA

PROGRAMA 3.000 VIVIENDAS EN GETAFE

¡DIFERENTES FASES! • ¡SE ADMITEN SOCIOS!

GESTIONA:



• 12 AÑOS GESTIONANDO COOPERATIVAS

• MAS DE 2.000 VIVIENDAS ENTREGADAS

INFORMACION: C/ MADRID 56 • 1º - 28905 - GETAFE - MADRID

TELF.- 681 64 14 Y 681 64 64

¡¡¡INSCRIBETE YA!!!