

GETAFE

Boletín Informativo del Ayuntamiento

Nº 185 - 31 DICIEMBRE - 1992



LA VII GALA DEL DEPORTE: UNA BRILLANTE EDICION



El 92 en imágenes

Entrevista con el Alcalde

Ambiente de gala en la fiesta del deporte



Los premiados en la gran fiesta del deporte posan al final del acto



El Director General de Deportes de la CAM entrega el premio al mejor deportista de la Comunidad a Blanca Fernández Ochoa

Un ambiente emotivo y entrañable rodeó esta VII Edición de la Gala del Deporte. La presencia de la mayoría de los premiados, la conversación telefónica con Alfonso, los chavales del Seseña Bercial ilusionados y la presencia de invitados de lujo fueron las notas destacadas de una noche mágica.

Peñalver levantó suspiros de admiración entre las presentes y recibía su premio bajo la cerrada ovación del público. Blanca Fernández Ochoa, hacía de tripas corazón, viniendo a recoger el premio a pesar de la gravedad de su padre. No estuvo Miriam Blasco, debido a sus compromisos deportivos, pero sí venía su hermana a recoger el galardón. Tampoco estuvo Alfonso, aunque su voz retumbó a través de la megafonía sosteniendo un diálogo con el presentador, José Angel de la Casa.

El acto tuvo como recta final la posibilidad de relacionarse con los invitados, entre los que se encontraban los jugadores atléticos Donato, Vizcaíno, Juanito y Luis García. Tampoco faltó a la cita Alfredo Di Stéfano, José Luis González o

(continúa en pág 19)

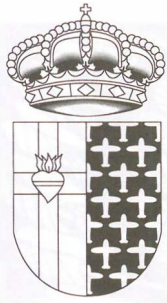

GETAFE
Boletín Informativo
del Ayuntamiento

Nº 185- 31 diciembre 1992

Edita:
Ayuntamiento de Getafe

Director:
Pedro Castro

Redactora Jefe:
Rosa María Ferrero

Redactor:
Nicolás Méndez

Diseño y Maquetación:
Antonio Vega

Fotografía:
Miguel Angel Martín

Redacción:
 Plaza de la Constitución, 1
 GETAFE (Madrid)
 Tel. 683 61 25

Fotocomposición:
Antonio Vega
Estudio de Arte Gráfico
 Ercilla, 9. 1º3. Madrid
 Tel. 517 63 84

Imprime:
Lerko Print, S.A.
 Paseo de la Castellana, 121
 Madrid
 Depósito Legal: M-3742-1975

Distribuye:
Atenea Publicidad, S.L.
 Tlf.: 695 93 77

Tirada:
 35.000 ejemplares

GETAFE no comparte necesariamente el criterio de sus colaboradores en los trabajos publicados en estas páginas. La opinión de esta revista se expresa únicamente en los editoriales. La pluralidad de criterios reflejada en las colaboraciones firmadas responde a nuestro deseo de mostrar la mayor amplitud de ideas en beneficio de nuestros lectores.

Bienvenido 1993

1993 ya ha finalizado y con él un año plagado de acontecimientos. Nuestro país ha tenido ante sí el reto de organizar al mismo tiempo unos Juegos Olímpicos, una Exposición Universal y una capitalidad cultural y lo ha saldado con éxito. Atrás han quedado las ilusiones, las incertidumbres, y las preocupaciones... pero también los aplausos, los reconocimientos públicos y la euforia. Sólo quedan las imágenes de los recuerdos más imborrables. Y ahora, ante nosotros, todo un año por delante para afrontar los desafíos de un periodo incierto. 1993 será el año de la abolición de las fronteras con el mercado único europeo y el año de la anunciada crisis económica. Muchos elementos para vivirlo de una forma serena.

A nivel local 1993 será el año de consolidación de grandes equipamientos y el inicio de nuevos proyectos que seguirán contribuyendo a perfilar el Getafe del futuro. El comienzo de las obras de la nueva Casa Consistorial, el desarrollo de unos polígonos industriales, la materialización del plan joven aprobado recientemente, la puesta en marcha de medidas de protección del medio ambiente y la puesta en funcionamiento de nuevos equipamientos educativos, culturales y deportivos deben servir para elevar el bienestar de los vecinos del municipio.

Sin la colaboración de los ciudadanos no es posible materializar cualquier proyecto. La Administración está obligada a crear los canales precisos para que éstos puedan trabajar por su ciudad y participar en su creación día a día. El reglamento de participación ciudadana recientemente aprobado debe servir este año que ahora comienza de vertebración de un municipio que ya ha demostrado en numerosas ocasiones su alto grado de participación y solidaridad

SUMARIO

2 VII Gala del Deporte



Pedro Castro entrega el premio al mejor deportista nacional a Antonio Peñalver

5 Partidos Políticos

13 Aprobado el aparcamiento en la finca Ericsson

7 1992 en imágenes

14 José Hierro asistió al "bautizo" de su Instituto

10 Entrevista con el Alcalde

16 Cultura



Programa

I		II	
Antañona	<i>F. Tormo</i>	Fiesta de las trompetas	<i>R. Anderson</i>
Los planetas (Júpiter)	<i>G. Holst</i>	Una noche en Calatayud	<i>P. Luna</i>
Marcha Slava	<i>P. Tschaikowsky</i>	El tambor de granaderos	<i>R. Chapí</i>

Director: **Francisco Aguado Martí**



AYUNTAMIENTO DE GETAFE
Concejalía de Cultura
y Participación Ciudadana

BANDA MUNICIPAL
DE GETAFE



Se celebró la fiesta del deporte local

Francisco Santos Vázquez Rabaz
Concejal de Deportes



El pasado 18 de diciembre se celebró en el Polideportivo de Juan de la Cierva la VII Gala del Deporte.

Un año más el Polideportivo Juan de la Cierva se vistió de gala para reconocer y agradecer a todas aquellas entidades locales deportivas, a los entrenadores, educadores y voluntarios del deporte local y a los deportistas getafenses, el esfuerzo que realizan a lo largo de todo el año, para que en Getafe la actividad físico-deportiva siga siendo una realidad cotidiana.

Un año más a los 12 premios locales se sumaron los tres premios estatales para que el deporte local compartiera con las estrellas

del deporte sus premios.

La Gala del Deporte ocupa en el calendario deportivo local una de las fechas brillantes de éste.

Es importante resaltar el esfuerzo que dedican los profesionales de la Delegación de Deportes que por unos días "olvidan" sus tareas cotidianas y se convierten en decoradores, carpinteros y diseñadores para engalanar el Polideportivo Juan de la Cierva.

Y no menos importante constatar el prestigio que ha adquirido la Gala de Getafe fuera de nuestro municipio, siendo hoy ejemplo que siguen pueblos de distintos puntos de nuestro país.

Este año a los: Antonio Navas, Cafetería Coco, Almuñeda Vara... se han sumado como premiados los Ibercaja, Begoña Sánchez, "Chuvieco", Seseña Bercial, Ildefonso Fernández, Alfonso... etc.

Sin olvidar que por nuestro pueblo ya han pasado: "Epi", Carlos Sainz, "Sito" Pons, Arantxa S. Vicario, Sandra Myers, y este año Peñalver, Blanca Fernández, Lejarreta...

Casi 2.000 personas han podido vivir los momentos mágicos que supone compartir con los mitos del deporte estatal un agradable rato. A los premiados hay que sumarle el elenco de estrellas que se juntan para entregar premios: Juanito, Vizcaíno, Luis García, Donato, Di Stéfano, José Luis González, Ramos Marcos, y como novedad el mundo de la cultura con Antonio Ferrándiz.

No hay que olvidar que estos premios están siendo adjudicados por la prensa y el deporte local, a través de un jurado que se reúne en sesiones grabadas en vídeo para quien las quiera comprobar, y que deciden soberanamente a los elegidos.

Esperamos seguir contando con patrocinadores, este año Caja Madrid, Alcampo Getafe y C.A.M., para poder organizar el acto más emotivo del deporte local.

La VII Gala del deporte de Getafe ya es historia. Con nuevas ideas, nuevas aportaciones y renovada dirección ya estamos haciendo posible la VIII Gala. Enhorabuena. ■



La Alhóndiga: un barrio contra la droga

Emilio Fernández Parra
Concejal del Partido Popular



Getafe aparece desde hace años en todas las estadísticas, como uno de los puntos negros de la CAM en cuanto al número de tóxicomanos. Por consiguiente vivimos en una de las localidades donde el número de familias afectadas por el problema de la droga es mayor.

Esta situación se ha hecho creciente hasta llegar a niveles alarmantes, en uno de los barrios más comprometidos socialmente de nuestra localidad: La Alhóndiga-Fátima. Nuestro barrio ha demostrado en más de una ocasión que sólo desde la acción popular, desde la protesta y desde la participación ciudadana se consiguen la dignificación, las mejoras de un barrio y de la calidad de vida de los vecinos.

Salir a la calle en el barrio, atravesar la plaza Tirso de Molina, pasear por Alonso de Mendoza y proximidades, supone, bien los sabeis vosotros, encontrarse cuando menos con un paisaje triste. La compra-venta es simplemente descarada y el contemplar como nuestros jóvenes se quitan la vida es simplemente deprimente. No olvidemos que los toxicómanos son enfermos, clientes de la muerte, la muerte que les ofrecen aquellos a quien verdaderamente debemos perseguir: los proveedores o "camellos".

Como era de esperar los vecinos de la Alhóndiga han sabido responder, comenzando con la elaboración de un documento, muy rico en su contenido, que expresa claramente no sólo el sentir del barrio sino el profundo conocimiento de un problema que daña ya el tejido social de nuestras calles.

Es esta, la participación, el único ingrediente explosivo que ha de comprometer decisivamente en el problema a la Administración Local. Estamos de acuerdo en que la droga es un problema social en el que nos debemos implicar todos, sin colores políticos, en buscar soluciones efectivas y tajantes: tanto para tender nuestra mano a los que han caído víctimas de la droga como para denunciar y perseguir a los que se enriquecen a su costa, pero no olvidemos que quien tiene la obligación de gobernar --en plácida mayoría absoluta-- es también quien tiene que activar los recursos y los mecanismos sociales, profesionales y económicos necesarios para que todos pongamos fin a la lacra social que es la droga.

No olvidemos que existe un instrumento eficaz a disposición de los vecinos: el Reglamento de Participación Ciudadana, que arbitra entre otras la posibilidad de manifestar este tipo de problemas en las sesiones del Pleno del Ayuntamiento. Es el momento de utilizarlo.

Pensar en soluciones efectivas a corto plazo, es pensar en la utopía pero todas las aportaciones han de ir vertebrando la mejora real de la situación. Estas soluciones han de pasar por el aumento en los presupuestos del 93 de la partida destinada a atención al drogodependiente, la realización de hojas informativas, folletos y dípticos dirigidos a los más jóvenes para disuadirlos del acercamiento a las drogas, ayuda y fomento a Asociaciones de Lucha contra las Drogas, crear un teléfono de barrio de información sobre toxicomanías, programas de ayuda y colaboración con familias de drogodependientes, programas de inserción laboral de extoxicómanos, convenios con entidades privadas. Es un trabajo duro y un reto para el barro: la Alhóndiga lo acepta. ■



Al inicio de esta legislatura I.U. planteó la adopción de medidas encaminadas a dar una solución global e integral a todos los problemas medioambientales y estas medidas llevaban unidas que existiera una Concejalía de Medio Ambiente que aglutinara el Departamento de Medio Ambiente propiamente dicho (gestión, planificación e inspección)

Para un futuro verde en Getafe

José Antonio Rodríguez García
Concejal de Izquierda Unida

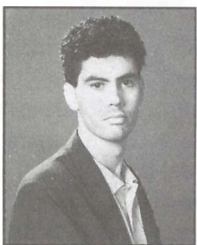

Departamento de Parques y Jardines y Departamento de Residuos Sólidos Urbanos y Limpieza Viaria.

El Plan de Acción Municipal de Medio Ambiente, llega con año y medio de retraso, pero aún con este planteamiento I.U. ha señalado una serie de propuestas que se echan en falta en este Plan:

a.- Plan de ejecución, gestión y seguimiento de los distintos programas y su financiación adecuada.

b.- En cuanto al Plan de protección del medio ambiente hídrico incluir:

— Construcción de nueva depuradora, saneamiento del arroyo Culebro, integrar definitivamente los puntos negros de vertido de la red de saneamientos, y seguimiento de una serie de principios para el ahorro de agua en parques y jardines.

c.- En lo referente al Plan de Gestión de Residuos

es necesario adoptar el Plan Integral de Recogida Selectiva, elaborado por I.U. y las asociaciones ecologistas; priorizando la recogida selectiva en origen (sistema separación en dos bolsas), y plan de conservación de las zonas donde se ha realizado la limpieza de escombros, y un plan de residuos inertes que contemple desde su generación hasta su eliminación.

d.- Elaboración de un Plan de ahorro energético en el municipio.

e.- Que se incluya el compromiso de no permitir impactos medioambientales de planes urbanísticos, industriales y obras públicas.

f.- Plan de repoblación con plantas autóctonas, de podas y traslado de árboles y el control de los plaguicidas.

g.- Suprimir las torres de alta tensión en suelo urbano, creación de un banco de datos de utilización industrial de residuos tóxicos y peligrosos y creación de un servicio especial para recogida de CFC,s (neveras).

h.- Potenciar itinerarios verdes urbanos; ampliar zonas peatonales y carriles-bici. Creación de una Aula de la Naturaleza y ampliación de las sendas ecológicas y rutas verdes para bicicletas.

Estas son las líneas generales para conseguir un municipio más ecológico; desde aquí I.U. les desea un Feliz 1993 más verde y próspero. ■

¡Aquí estamos...!

101.8 FM

Todos los jueves de 18,05 a 19,00h para contarte, para decirte, para informarte... Para lo que tú quieras. Llama al **682 43 94** y deja en el contestador tu pregunta. Temas de contratos, servicio militar, vivienda, empleo, sexualidad, anticoncepción, viajes, cursos, profesiones. Todo, todo cuanto desees saber, podrás escucharlo en

¡AQUI ESTAMOS...!

YA SABES MARCA EL 682 43 94 Y ESCUCHA RADIO GETAFE EN EL 101.8 DE TU DIAL LOS JUEVES DE 18,05 A 19,00 A PARTIR DE DICIEMBRE.

¡AQUI ESTAMOS...! es un programa de información juvenil con temas de actualidad, y profesionales que responden a tus preguntas. Emite la Concejalía de Juventud y Deportes del Ayuntamiento de Getafe.

1992 en imágenes

1992 ha concluido y es tiempo de hacer balance. Getafe, ha cambiado en estos 366 días. El esfuerzo común hace posible que esta ciudad sea día a día una ciudad nueva, en la que los proyectos se convierten con la participación de todos en una realidad palpable. Equipamientos como el Centro Cívico del Bercial, el Centro de la Mujer, el parque de Castilla-La Mancha o la plaza de las Eras facilitan la convivencia de los vecinos y les ayuda a disfrutar su tiempo de ocio, y de formación. Actos como la semana de Europa, el festival de Espacios Abiertos, las fiestas patronales, o el programa de ayuda a Somalia muestran como la participación ciudadana es uno de los elementos característicos de Getafe, donde los vecinos no sólo participan sino que se solidarizan con los pueblos que lo necesitan.

Hemos tenido también visitas ilustres como la del Presidente de la Comunidad, Joaquín Leguina o la del presidente de la República Árabe Saharaui Democrática Mohamed Abadelaziz y hemos disfrutado con la actuación de nuestros deportistas en los Juegos Olímpicos, representados todos ellos en el oro conseguido por nuestro convecino, el futbolista Alfonso.

1992 ya acabó y estas son sus imágenes más significativas, a partir de ahora nuestra cámara ya está preparada para captar las mejores imágenes de 1993.



1992 fue el año de consolidación del Hospital Universitario de Getafe



El Ayuntamiento se ha reunido en varias ocasiones con los sindicatos CC OO y UGT



El 6 de marzo se inauguró el Centro de la Mujer en la calle de San Eugenio



El 8 de abril nos visitó el Presidente de la República Árabe Saharaui Democrática, Mohamed Abdelaziz

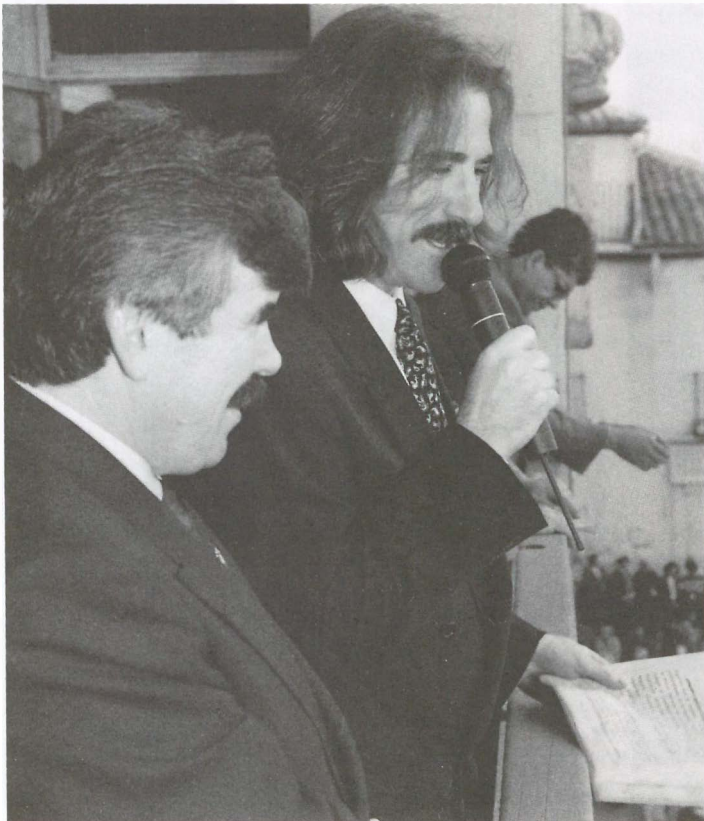

Luis Cobos fue el pregonero de las fiestas locales el 6 de junio



La Antorcha Olímpica pasó por Getafe el 9 de julio



El 5 de octubre los niños expresaron sus sugerencias al Alcalde en un Pleno Infantil

El 17 de octubre se puso en marcha en El Bercial el mayor Centro Cívico del municipio

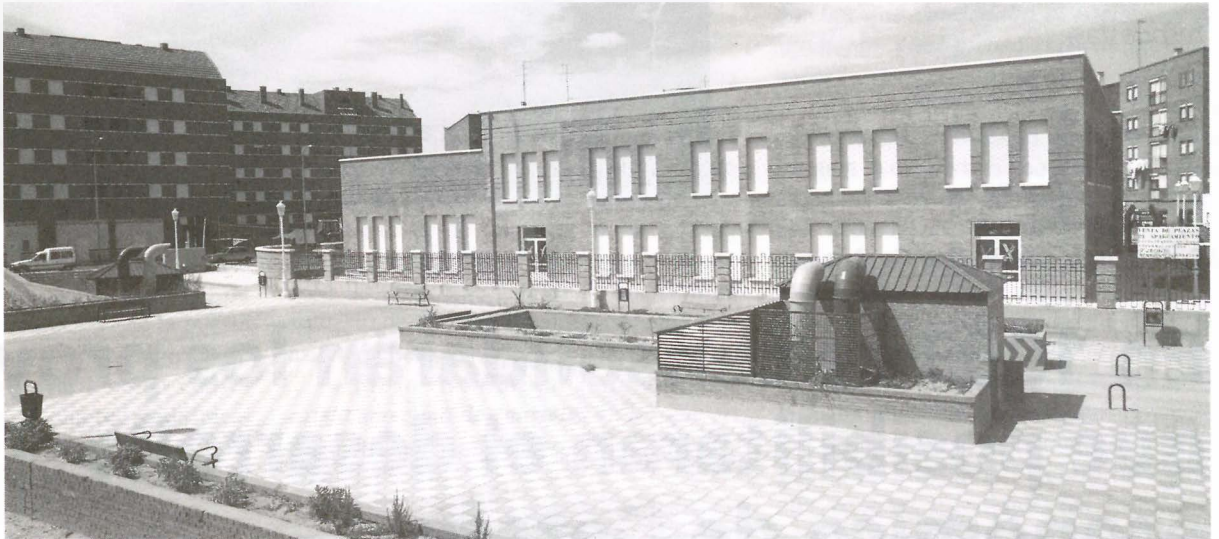

El Presidente de la Comunidad de Madrid, Joaquín Leguina inauguró el 6 de diciembre el Parque de Castilla-La Mancha

A las puertas de un nuevo año es hora de hacer balance y nuevos proyectos de futuro. Hemos querido acercarnos al Alcalde de Getafe, Pedro Castro, para que nos cuente la memoria de Getafe en este año que se nos va y los proyectos que aguardan y que contribuirán a que esta ciudad siga renovándose. En 1993, también se cumplirán diez años de su toma de posesión como Alcalde de este municipio. Estas fueron sus respuestas.



Entrevista con Pedro Castro

En 1993 se consolidarán los proyectos que posibilitarán el desarrollo económico de Getafe

- *La última década será difícil de repetir.*
- *Me gustaría recordar que debemos conjugar más a menudo el verbo tolerar.*

— *¿Qué balance puede hacer de la actual legislatura?*

— Muy positivo. En este tiempo se ha consolidado el desarrollo del Plan de viviendas "Vivir en Getafe" con la puesta en marcha de las primeras 766 viviendas. Este año además es el de consolidación de los grandes equipamientos supramunicipales. Se ha consolidado la Universidad Carlos III con 6.000 alumnos matriculados, el Hospital Universitario que empezó con grandes dificultades y hoy es una brillante realidad, ya que es el Hospital de más alta calidad de la zona sur, la Escuela Profesional de Idiomas que empezó con ciertos balbuceos y ahora es su segundo

año de funcionamiento. Se han iniciado también los trámites para la puesta en marcha de tres polígonos industriales.

— *¿Qué polígonos son éstos?*

— Uno sería el que está desarrollando la Sociedad Estatal de Equipamiento del Suelo (SEPES), el de los Olivos que es iniciativa enteramente municipal y el de los Molinos. De todas formas no debemos olvidar la gran operación urbanística del sur que ya está en la fase de expropiación y que es la del Arroyo Culebro. Allí se prevé la instalación de grandes industrias como Papelera Peninsular y la instalación del Centro Internacional de Transportes.

— *Uno de los problemas más acu-*

cientes en este final de año es el de la crisis económica, ¿cómo ve el Alcalde la situación laboral e industrial de Getafe?

— La industria en Getafe es vital. Es verdad que se está convirtiendo cada vez más en un área más de servicios, terciaria, porque así lo marca la Comunidad, pero no podemos olvidar que somos la zona más industrial de nuestra Comunidad.

— *¿Y económicamente hablando cómo se presenta el próximo año?*

— Si el 92 fue el inicio de todos estos proyectos, el 93 será la consolidación de los mismos. Hablar de la creación de 5.000 puestos de trabajo entre estas cuatro infraestructuras que he mencionado ante-



El Sector Tres es fruto de una forma de entender el desarrollo urbanístico de una ciudad en libertad



ventajas de los créditos subvencionados de las viviendas de protección oficial. Pero además hay algo que se llama solidaridad, si en el resto de Getafe se paga ¿por qué no en el Sector Tres?.

— *El plazo para pagarlos se ha ampliado al 21 de enero...*

— Sí, se mantiene porque además en el último pleno del año se aprueba la formalización de un proceso que dura ya tiempo, que es la asunción del barrio por parte del Ayuntamiento. Se cumplirá así una apuesta de que éste sea un barrio más de Getafe; el 7 de octubre de 1980, se me ha quedado grabada la fecha, tuve que asumir la responsabilidad con no todos los votos a favor de los grupos políticos de dar la primera licencia de obras con los votos a favor de mi grupo político. Hoy me voy a encontrar con la misma situación de tener que asumir la decisión en solitario de elevar a documento público la asunción definitiva del barrio.

— *En la Avenida de John Lennon existe una zona de cuarteles en los que el Ayuntamiento está interesado. ¿Cómo se van a recuperar?*

— Estamos hablando con los responsables de la Primera Región Militar para saber los cuarteles que serían necesarios para el Ministerio de Defensa. Hay dos que parece que ellos no los necesitarían tanto y serían los primeros en recuperar; nuestra idea es recuperar todos. Allí podríamos instalar equipamientos administrativos que servirían para descentralizar las Administraciones radicadas en la capital. Madrid debe descargarse de Direcciones Generales, Consejerías. Yo defiendo esta descentralización para que se esté más cerca del ciudadano, que cuando tiene un problema de educación, salud, cultura... no se va al Ministerio correspondiente, va a ver a su Alcalde.

Próximos proyectos

— *¿Qué nos puede contar del desplazamiento de la vía dentro de ese marco de ciudad que usted quiere?*

— Próximamente vamos a firmar un convenio con el Ministerio de Obras Públicas, y la Comunidad que nos va a permitir el iniciar un estudio geotécnico del

suelo. Pero no debemos olvidar que es un trabajo a largo plazo y que supone una inversión de doce mil millones de pesetas. Pero ya es importante que las tres administraciones nos pongamos de acuerdo en la necesidad de desplazarla. Este desplazamiento permitirá crear una gran arteria de comunicación norte-sur. Además permitirá el desarrollo del suelo de la Universidad.

— *Recientemente el Pleno aprobó una moción que condenaba el racismo y la xenofobia. ¿qué piensa el Alcalde al respecto?*

— Me gustaría recordar que debemos conjugar más a menudo el verbo tolerar; frente a la ola de racismo y xenofobia que existe, las ciudades debemos luchar contra esas acciones. No es posible ver imágenes dantescas por televisión y luego actuar de forma diferente, en la vida cotidiana.

— *¿Qué proyectos concretos tiene para el próximo año?*

— Bueno pues así de una forma breve: la materialización de los cuatro polígonos industriales de los que hemos hablado, la puesta en marcha del Centro de Formación de Altas Tecnologías del Sector Tres, la puesta en funcionamiento del Centro Cívico de la Alhóndiga, los Polideportivos de Juan de la Cierva, Margaritas y Sector Tres, la Escuela Infantil Cascanueces, Cuatro nuevos Centros de Salud en el Bercial, calle Cataluña, San Isidro y Perales del Río, el Centro de día de la Tercera Edad de la calle Padre Blanco, el comienzo de la Residencia Universitaria, y el inicio de construcción del nuevo Ayuntamiento.

— *En febrero de 1993 se cumplen diez años de su toma de posesión como alcalde. ¿Cómo vive este décimo aniversario?*

— Con agradecimiento, a todos los hombres y mujeres que han confiado en mí y que han hecho posible que mi dedicación al municipio dure ya catorce años. Quiero decir a todos que la transformación que ha experimentado esta ciudad no es sólo fruto de este Alcalde, es fruto del trabajo del conjunto de los ciudadanos. Será una década imposible de repetir, porque la Universidad se podrá hacer más grande pero no se va a hacer otra, lo mismo se puede decir del Hospital. ■

riormente no sería irracional, pero también hay que contar con la cantidad de puestos de trabajo indirectos que la puesta en marcha de estos polígonos acarrearía. Además todo esto llevaría como consecuencia la creación de una red de infraestructuras y servicios viarios necesarios que, en definitiva dotarían a la ciudad de nuevos equipamientos.

Sector III

— *Estos días está de actualidad la polémica suscitada por la decisión del ayuntamiento de pasar al cobro los vados del Sector Tres ¿Qué piensa el Alcalde sobre este asunto?*

— El Sector Tres es fruto de una forma de entender el desarrollo urbanístico de una ciudad en libertad. A lo largo de su existencia ha habido múltiples desafíos y ahora estamos en otro más. Puede haber personas que piensen que el Sector Tres puede ser privado, eso es un error; le quitaría libertad al barrio y la prestación de servicios municipales básicos como el alumbrado no se podría hacer. Respecto a este problema en concreto, algunos vecinos me dicen, pero Alcalde ¿y si yo no quiero tener garaje? y tengo que contestarles que cuando se pidió la licencia de obras de su vivienda se pidió ese garaje y que este garaje ha permitido que su vivienda tenga 90 metros de superficie límite para que se hayan podido acoger a las

El 7 de enero

Inicia sus actividades la Escuela Infantil Cascanueces

El próximo 7 de enero inicia sus actividades la Escuela Infantil "Cascanueces" que está situada en el barrio Ventorro-Bardalón. La capacidad aproximada es de 100-104 niños. El personal de esta escuela infantil está compuesto por un director, siete tutores de grupos, tres educadores de apoyo, un pinche de cocina, una cocinera, un conserje, tres limpiadores y un auxiliar administrativo. ■

Primer encuentro de mujeres empresarias de Getafe

Del 14 al 19 de diciembre se ha desarrollado en el Centro de la Mujer situado en la calle de San Eugenio el Primer Encuentro de Empresarias de Getafe. Este encuentro se cerró con una mesa redonda con la presentación de experiencias todas ellas de máximo interés, si bien destacaron por la novedad, el estudio de arqueología y la autoescuela montados ambos exclusivamente por mujeres.

En las conclusiones se recogió todo aquello que las mujeres tienen en común para llevar a cabo sus tareas: sentido de la responsabilidad, coraje, ilusión, capacidad de riesgo y una organización horizontal con objetivos comunes, en definitiva una organización empresarial basada en la autofinanciación y no en la protección de la Administración. ■



245 nuevas plazas en el barrio de la Alhóndiga

Aprobado un aparcamiento subterráneo en la finca Ericsson

El Peno Extraordinario celebrado el pasado 17 de diciembre aprobó, con las abstenciones del Partido Popular e Izquierda Unida los pliegos de condiciones técnicas para las obras de construcción de un aparcamiento subterráneo en la calle de Leganés s/n, en el barrio de la Alhóndiga. Este proyecto es el inicio del desarrollo de la zona ocupada por la antigua fábrica de Ericsson.

El futuro aparcamiento subterráneo tiene una superficie de 5.500 m² bajo rasante y contará con 245 plazas de apar-

camiento distribuidas en dos plantas. La inversión prevista es de 254 millones de los cuales, 180 se destinarán a la construcción del aparcamiento subterráneo y 74 millones a la urbanización exterior.

El proyecto contempla también la construcción de un quiosco de ocio en la cubierta de aparcamiento, el acondicionamiento del entorno, y la urbanización y conexión viaria entre las calles de Felipe Calleja y Leganés.

El plazo de ejecución de este proyecto es de 14 meses. ■

SERVICIO MUNICIPAL DE RECOGIDA DE ENSERES USADOS

El Ayuntamiento de Getafe cuenta con un servicio de recogida de enseres usados. Para utilizar este servicio las personas interesadas deben ponerse en contacto con el teléfono **682 29 38** y concertar la recogida.

Un grupo de profesionales del Pedro Patiño

Trabaja para eliminar las barreras arquitectónicas

Profesionales de distintas áreas de la Comunidad de Madrid llevan un tiempo trabajando en un programa de eliminación de barreras arquitectónicas y urbanísticas. Estos profesionales desempeñan su labor en el Centro de Formación Pedro Patiño que está situado en el barrio del Bercial. Desarrollan el proyecto un periodista, un aparejador, dos ingenieros, una trabajadora social y dos historiadores.

El programa que desarrolla este grupo busca favorecer la movilidad del colectivo de disminuidos físicos que con cualquier tipo de limitación ven impedido su desarrollo personal y su integración social. Este proyecto impulsado por la Consejería de Economía de la Comunidad de Madrid contempla no sólo la detección de estas barreras sino también las soluciones que se deben adoptar para solucionar este problema.

El programa consta de cuatro áreas y tiene como objetivo la sensibilización de la sociedad frente a estas dificultades. Actividades tan comunes como ir al cine, asistir a cursos, o salir a tomar unas copas están vetadas para muchos de los colectivos de nuestra sociedad. Minusválidos, personas con discapacidades transitorias, embarazadas, tercera edad no pueden ejercer muchas de las actividades que se realizan habitualmente de-

bido a la existencia de barreras arquitectónicas.

Sustituir escaleras por rampas, rebajar bordillos o promover futuras actuaciones sobre esta cuestión son algunas de las tareas que estos técnicos están llevando a cabo. La necesidad creciente de cambiar este estado de cosas, de hacer más fácil la salida a la calle de estas personas, ha impulsado a los Ayuntamientos y a la Administración en general a tomar medidas.

Getafe cuenta con una ordenanza para la eliminación de barreras arquitectónicas aprobada en 1981. Algunos de los centros ha ido adaptando sus instalaciones anticipándose a las necesidades de estos colectivos pero todavía queda mucho por hacer, ya que aún perduran servicios no aptos para disminuidos físicos y algún otro tipo de impedimento urbanístico que poco a poco se intenta corregir.

La Administración Local y la Autonómica han apostado para que se lleve racionalmente no sólo las modificaciones en centros ya existentes, sino que los proyectos que se materializarán en un futuro respeten la normativa vigente. ■

50% DTO.
inauguración
 válido hasta
 31/3/93

Clínica Dental

Horario continuado de 10 a 21 h. de lunes a sábados

- Revisiones periódicas gratuitas
- Financiación propia y sin intereses
- Tratamientos rápidos y sin dolor
- Trabajos garantizados
- 1ª consulta y presupuesto gratis
- Se aceptan tarjetas de crédito

DENTUS
 CLINICAS DENTALES

Urgencias sin cita previa

c/ Ramón y Cajal, 33 (junto a estación RENFE) Tel 682 44 54 Getafe

Con una beca
de 500.000 pesetas

El Instituto de Bachillerato José Hierro premiado por el Ministerio de Educación y Ciencia

El Instituto de Bachillerato José Hierro, antes denominado Getafe VI, ha sido premiado por el Ministerio de Educación y Ciencia por un proyecto medioambiental presentado por este Instituto. La cuantía del premio ha sido una beca de 500.000 pesetas.

El proyecto denominado "IB Getafe VI y el Medio Ambiente" presentaba un programa completo de Educación Ambiental que comprendía ajardinado de los espacios de recreo, reciclaje de papel y pilas, formación del huerto escolar, vivero de árboles y cultivo de hongos. En este proyecto han participado 156 alumnos y alumnas del citado centro junto a siete profesores y profesoras, fuera del horario escolar a través de los llamados seminarios de Educación Ambiental de Ciencias Naturales y Educación Física.

Con este proyecto el Instituto José Hierro ha conseguido crear y mantener 300 metros cuadrados de huerto, la plantación y el mantenimiento de 135 árboles de diferentes especies y la creación de un vivero para la reproducción de árboles y arbustos, en las zonas exteriores del recinto del Instituto. Dentro de este programa tan completo de Educación Medioambiental se han colocado contenedores de pilas y papel con el compromiso de su recogida periódica.

Este tipo de actividades han supuesto un cambio sustancial del paisaje externo del Instituto, así como una mayor concienciación y aprendizaje en materia de Educación Ambiental de los alumnos y alumnas de este Instituto. En el proyecto han participado el Ayuntamiento de Getafe y la Asociación Ecologista Albantá. ■



El 21 de diciembre

El poeta José Hierro asistió al "bautizo" de su instituto

El poeta José Hierro asistió el pasado 21 de diciembre al acto de nominación del Instituto de Bachillerato número VI como de José Hierro. La dirección del Centro organizó el mismo día el IV Certamen de Poesía, en el que formaba parte como jurado José Hierro junto a José Infante, Claudio Rodríguez y Pureza Canelo, además de Antonio Lisón, profesor de Lengua y Literatura del IB Getafe XIII, Rafael Troncoso profesor de Historia en el IB Antonio López, Luis Miguel Orbaneja profesor de griego del Antonio López, y María Álvarez, Félix Velasco y Pilar Díez profesores de latín, lengua y literatura e inglés del IB José Hierro.

Fue una jornada especial de homenaje a este gran poeta que contó con la lectura de las poesías premiadas y la inauguración de diversas exposiciones. Estos actos tenían como objetivo lograr la más amplia participación posible de los jóvenes de la zona sur de Madrid, en un acontecimiento de estas características, todo ello con un ambiente motivador y distendido. Al acto asistieron también el Alcalde de Getafe, Pedro Castro y el Concejal de Educación Rafael Caño.

José Hierro ha recibido numerosos premios literarios sin bien cabe destacar el "Adonais" de poesía en 1947, el "Nacional" de Literatura en 1952, el premio de la Crítica en 1957 y 1964, el premio "Príncipe de Asturias" en 1981 y el "Premio de las Letras" en 1990.

Su obra poética se concentra en los li-

bro *Tierra sin nosotros* (1947), *Alegría* (1947), *El viento del sur* (1950), *Con las piedras, con el viento...* (1950), *Quinta del 42* (1953), *Estamos yacientes* (1955), *Cuanto sé de mí* (1957), *Libro de las alucinaciones* (1964, 86) y *Agenda* (1991).

Desde 1947 en que aparecieron sus primeros libros el nombre de José Hierro ocupa un lugar de honor en la poesía surgida en nuestro país después de la Guerra Civil. Se le apreció ya en los años de auge de la "poesía social" intuyendo ya entonces lo que ésta podría representar como testimonio de un tiempo histórico. Actualmente la crítica también le considera "poeta puente", puente entre la primera promoción de posguerra y la que le sigue, y puente entre los poetas del 27 y la poesía actual. ■



Juguetes... ¿o juego?

El Servicio Psicopedagógico Municipal llama la atención en el siguiente artículo sobre la importancia de jugar con los niños y olvidarse un poco del consumismo que empuja a la compra de juguetes cada vez más sofisticados en estas fechas. Este servicio no sólo trabaja con los alumnos pues realiza su labor también con los padres. El estudio del niño lo realizan teniendo en cuenta todos sus ambientes, el barrio, la familia, el colegio...

La compra del juguete navideño —Reyes Magos, Papá Noel, Santa Claus— se ha convertido en un interesante y hasta divertido asunto a observar.

Visitando los grandes almacenes (si es fin de semana, mejor), tenemos múltiples ocasiones de constatar que, a pesar de la diversidad de personas que rodean, manipulan y estudian las monumentales torres de juguetes, los comportamientos ante la compra son, con relativa frecuencia, similares, o mejor dicho, agrupables por categorías.

Están “los precavidos”. Padres y madres, abuelos y abuelas, tíos y tías y demás allegados, que llevan anotados los juguetes... y las marcas ¡No faltaba más! solicitados por hijos, sobrinos, nietos. Suelen ser rápidos y diligentes en efectuar sus compras. Si surgen discusiones por el elevado precio a pagar, acaban claudican-

do. ¡Cómo van a dejar que se frustren las ilusiones infantiles!

Otra categoría de compradores, es la de “los concienciados”. En esta categoría se incluyen, desde los que buscan que el juguete distraiga pero también instruya, es decir, el juguete “didáctico”, hasta los que difícilmente pueden adquirirlos sin contradicción con sus propias ideas sobre la paz y la igualdad de los sexos.

Los primeros lo tienen fácil. Las casas comerciales se encargan de informar al consumidor cómo se desarrolla la inteligencia utilizando éstos juguetes. Los segundos, pasean su mirada por las enormes torres, resistiéndose a abdicar de sus principios y tener que adquirir un disfraz de Superman o la escultural “Barbie”.

Otra tercera categoría es la de los desesperados. Abundan más la víspera del día escogido por la familia para el aconte-

cimiento esperado. Para entonces, suelen agotarse en los grandes almacenes aquellos juguetes que más tiempo y con imágenes de más gancho para los ojos infantiles, aparecen en televisión.

Preguntan ansiosos a los dependientes si en otro establecimiento lo podrán encontrar. La pareja se reprocha el uno al otro, haber dejado las compras para última hora. Al final, acaban adquiriendo algún juguete (casi siempre carísimo), con el temor de no satisfacer las expectativas de los niños/as.

La verdad es que se nos está complicando muchísimo la compra del juguete navideño. Por eso, no es extraño que los adultos nos molestemos y sorprendamos del poco caso y escaso tiempo que, pasada la euforia del primer momento, los niños/as les dedican.

No estaría de más recordar, que quizás lo más importante no sea el juguete, sino el juego.

Juego que un niño/a es capaz de realizar con su cuerpo, con otros niños/as, con cosas sencillas, con los adultos... y, entre éstos, sus padres son compañeros ideales.

El tiempo que los padres dedicamos a los hijos, normalmente tiene poco de juego. Rescatar un tiempo relajado, sin prisas, donde nuestros hijos perciban que todos lo estamos pasando bien, puede ser el mejor regalo de Reyes... y de todo el año. ■

Premio a la Asociación Cultural Amauta

La Asociación Cultural Amauta conseguía el tercer premio en el Certamen de Villancicos en Madrid, organizado por la Organización Nacional de Ciegos, ONCE. En él tomaban parte 43 corales de todo Madrid, lográndose un alto nivel.

Pasaban la fase preliminar y llegaron a la final, consiguiendo el citado tercer puesto, que hace que este grupo, dirigido por Pepe Valencia, sea de los más importantes de la localidad.

La Asociación Cultural Amauta, gente de teatro y música, como ellos mismos se definen, llevan en el mundillo del teatro desde hace diez años y como grupo de folk, en el que han sido galardonados, tan sólo cuentan con siete meses de rodaje.

El debut como grupo de folk se realizaba en mayo del 92 en la Casa de Andalucía, su casa, al ser la mayoría de sus componentes socios de ella. Ya se les conoce con el sobrenombre de "La Voz de Terciopelo". Desde aquí la enhorabuena para esta asociación cultural, premiada y reconocida en un certamen musical con villancicos de fondo.

Amauta asimismo obtuvo el pasado día 19 de diciembre el primer premio en el certamen de villancicos de Leganés en el que participaron nueve asociaciones culturales de Leganés y Getafe. Estos dos acontecimientos ponen de manifiesto la calidad alcanzada por el grupo en el presente año. ■

Exposición textil en la Pablo Serrano

El Taller Escuela Textil "Trama" de Leganés expondrá parte de su obra entre los días 14 al 28 de enero en la Sala de Exposiciones Pablo Serrano del Sector III. Este taller tiene como objetivo enseñar y crear con algo tan sencillo como las propias manos y las fibras textiles que la naturaleza ofrece.

En la exposición habrá obras de las alumnas y las promotoras del taller, Julia Panadero y Montserrat Calvo. Estas dos mujeres han expuesto en la Sala Joan Miró, Centro Cívico Julián Besteiro y La Fortuna (Leganés), además de participar en las dos últimas muestras de la Feria de Artesanía Popular de Madrid. ■



La Comunidad de Madrid fomenta la asistencia de escolares a los teatros

La Comunidad de Madrid desarrollará distintas actividades con el objetivo de potenciar y fomentar la asistencia al teatro entre los madrileños, según el convenio firmado el pasado 15 de diciembre, entre el consejero de Educación y Cultura, Jaime Lissavetzky, y los presidentes de Asociaciones de Productores Teatrales de los Locales de Exhibición, Ramón Tamayo y Jaime Fraga, respectivamente.

El convenio se firmó en el despacho del presidente autonómico, Joaquín Leguina, quien quiso de esta forma resaltar aún más el apoyo del Gobierno Regional al teatro. En este sentido Leguina señaló que es difícil concebir una sociedad sin teatro.

Los teatros privados de Madrid que se han adherido al convenio, según se establece en el articulado, pondrán a disposición de la Comunidad de Madrid 30 entradas diarias durante cuatro días a la semana que comprará y distribuirá por los centros públicos de enseñanza secundaria de Madrid.

Asimismo la Comunidad de Madrid editará los programas de mano de los teatros y proporcionará información de la cartelera teatral madrileña. A los teatros que se adhirieron al citado convenio, se les ofrecerá el mismo trato que a

los Teatros de la Red de Teatros de la Comunidad de Madrid, en orden a la informatización de taquillas.

También se establecerán acuerdos con Telemadrid a fin de proporcionar información de la cartelera teatral en la Carta de Ajuste, así como la inserción de noticias teatrales en la programación cultural de esta televisión.

Por último, la Comunidad de Madrid financiará con Telemadrid una campaña de promoción de asistencia a espectáculos teatrales, con el conocimiento y la colaboración de la Asociación de Productores y Locales. Alejandro Colubi, del Teatro Marquina, agradeció en nombre de los asistentes las actuaciones de la Comunidad y señaló que "estamos obligados todos a ir por el mismo camino" para prestigiar y fomentar la asistencia al teatro. ■

Gala del deporte

Emotivo y entrañable acontecimiento deportivo

Estos dos calificativos son el resumen de lo acontecido el pasado día 18 de diciembre, en la entrega de premios de la VII Gala del Deporte. Con las ausencias de Alfonso y Miriam Blasco, y la presencia del resto de premiados e invitados ilustres, así como alrededor de un millar de personas tuvo lugar el evento en el Pabellón Juan de la Cierva.

No estuvo presente Miriam Blasco, debido a su desplazamiento a Tokio, pero sí estuvo su hermana, quien agradeció el premio, subrayando que a Miriam le hubiese gustado recogerlo personalmente. Tampoco estuvo presente, físicamente al menos, el jugador del Real Madrid y getafense Alfonso. No obstante una conversación telefónica que mantuvo el presentador del acto, José Angel de la Casa, con el jugador en la concentración sevillana levantó los aplausos y desató las emociones de los presentes.

La presencia de Blanca Fernández Ochoa, a pesar de la gravedad de su padre, fue otra de las notas destacadas de la Gala. Nuestra esquiadora, a pesar de lo fugaz de su presencia, derrochó simpatía

y agradeció de corazón el premio que le entregaba el pueblo de Getafe. Esta mujer recibía un premio merecido con creces como mejor deportista de la Comunidad Madrileña.

La emoción también se reflejaba en el padre de Alfonso. Este hombre pasó momentos entrañables, debido a los premios que se le concedían a sus dos hijos. Estos brillantes jugadores de fútbol le pusieron un nudo en la garganta a su progenitor.

Otro de los instantes álgidos lo constituyó la ovación que recibieron los chavales del Seseña Bercial, quienes ataviados con sus chandals y bajo la atenta mirada de sus padres y entrenador, subían a recibir su premio bajo una estrepitosa ovación.

Tampoco pasó desapercibida la presencia de Antonio Peñalver. Este decatleta, galardonado como mejor atleta nacional, recibió los agasajos y ovaciones de los presentes, sobre todo entre el elemento femenino. Su presencia fue otra de las notas destacadas de la presente edición de la Gala.

Tras la entrega de premios, participaron entre otros los jugadores del Atlético de Madrid, Donato, Juanito, Vizcaíno y Luis García. Asimismo lo hicieron Alfredo Di Stéfano, Antonio Ferrándiz y José Luis González. Todos ellos estuvieron atentos y simpáticos con la multitud de personas que se les acercaron a saludarles.

Otra de las grandes ovaciones de la noche fue para el ciclista Marino Lejarreta, quien fue galardonado con un premio especial. Este deportista, santo y seña de varias generaciones, posee un carisma y levanta admiraciones entre todos los que le conocen y rodean. Merecido con creces su galardón, volvió a demostrar con su humildad lo grande que puede ser una persona.

El acto se cerró con los invitados y asistentes departiendo en la pista del Polideportivo Juan de la Cierva. De esta manera se cerraba la VII Edición de la Gala del Deporte, que año tras año gana en brillantez. ■

Servicios ciudadanos

SEGURIDAD CIUDADANA

POLICIA MUNICIPAL

c/ Felipe Calleja s/n Tef.: 681.33.62
Urg. 092

POLICIA NACIONAL

c/ Churruca s/n Tef.: 695.76.39
Urg. 091

PROTECCION CIVIL

c/ Felipe Calleja s/n Tef.: 682.19.12

BOMBEROS

c/ Avda. Ciudades s/n
Tef.: 681.29.45 Urg. 696.07.08

SANIDAD

CENTRO MUNICIPAL DE SALUD

c/ Hospital S. José 39
Tef.: 681.51.76

CENTRO SALUD MENTAL

c/ Alvaro Bazán 12 Tef.: 682.30.12

CENTRO S. LABORAL

c/ Felipe Calleja s/n Tef.: 682.29.74

Ambulatorios:

A. LOS ANGELES

c/ Avda. Angeles 57
Tef.: 624.64.58

A.P. BERCIAL

c/ Delfin 6 Tef.: 682.05.91

C.S. MARGARITAS

c/ Madrid 129 Tef.: 695.12.67

C.S. RAMON Y CAJAL

c/ R. y Cajal s/n Tef.: 695.91.96

C.S. EL GRECO

c/ Avda. Reyes Catól. s/n
Tef.: 681.75.12 / 95

C.S. SECTOR III

c/ Avda. Juan C. I s/n
Tef.: 682.58.96

DELEG. SOCIAL

c/ San Isidro 2 Tef.: 682.56.11

Ambulancias:

CRUZ ROJA

c/ Leganés Tef.: 695.60.47

PUESTO DE SOCORRO

683.66.41

TELEFONOS DE INTERES

TELÉFONO VERDE

683 23 23

TELÉFONO ENSERES USADOS

682 29 38

OMIC 695 56 29



Farmacias

A. Abierto día y noche (cierra de 1,45 a 5)

C. Abierto hasta las diez de la noche (cierra de 1,45 a 5)

B. Abierto hasta las 10 de la noche.

D. Servicio nocturno de 10 de la noche a 9,30 del día siguiente.

día 1	Avda. Ciudades, 10 (A) Brunete, 2 (B)	día 6	Granada, 3 (C) Gral. Pingarrón, 9 (B)	día 11	Avda. Juan de la Cierva, 36 (A) Zaragoza, 12 (B)
día 2	Perales, 11 (C) Avda. Aragón, 34 (B) Madrid, 40 (D)	día 7	Córdoba, 2 (C) Madrid, 48 (B y D)	día 12	Sánchez Morate, 11 (C) Cervantes, 5 (B) Madrid, 40 (D)
día 3	Azahar, 1 (C) Alonso Mendoza esq. Paloma (B) Madrid, 40 (D)	día 8	Madrid, 40 (A) Avda. Angeles, 43 (B)	día 13	Garcilaso, 40 (C) Avda. Angeles, 9 (B) Madrid, 48 (D)
día 4	Arboleda, 21 (C) Titulcia, 15 (B) Madrid, 48 (D)	día 9	Barraquer, 9 (A) Rojas, 36-38 (B)	día 14	Madrid, 85 (A) Aragón, 16 (B)
día 5	Murcia, 6 (C) Serranillos, 19 (B) Madrid, 40 (D)	día 10	Alonso Mendoza, 24 (C) Plza. Constitución, 10 (B) Madrid, 48 (D)	día 15	Pintor Rosales, 2 (A) Alicante, 4 (B)

Ambiente de gala en la fiesta del deporte

(viene de pág 2)

Antonio Ferrandis. Ellos hicieron entrega de premios y dieron muestras de simpatía.

Al final autoridades, invitados, galardonados y público asistente salieron satisfechos y, algunos emocionados, con un acontecimiento que está considerado de los más destacados, deportivamente hablando, a nivel nacional.

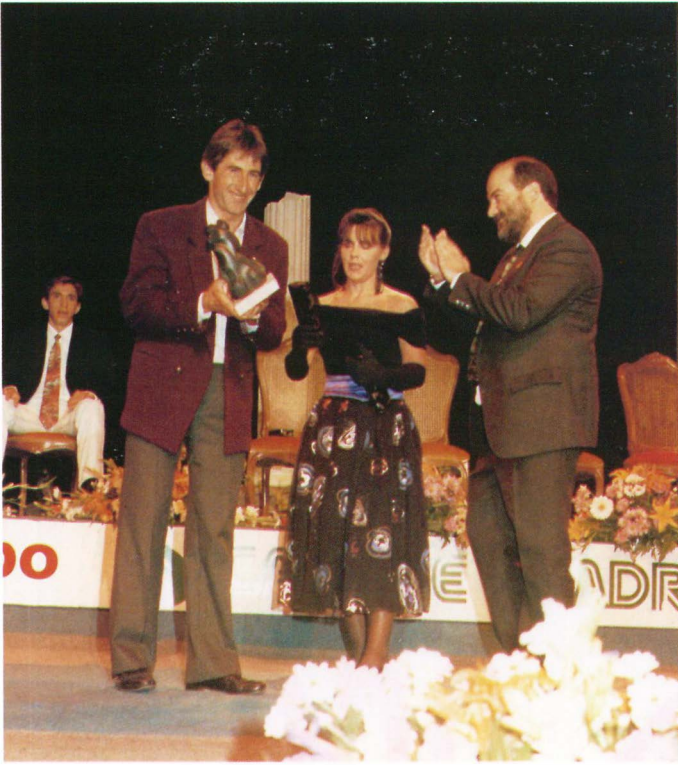

El premio especial a los valores humanos en el deporte fue para Marino Lejarreta, que le fue entregado por Santos Vázquez, Concejal de Deportes



El equipo infantil Seseña Bercial ilusionados tras recibir su premio

¡Feliz 1993!

El Ayuntamiento de Getafe desea que el nuevo año traiga paz y prosperidad a todos los hogares

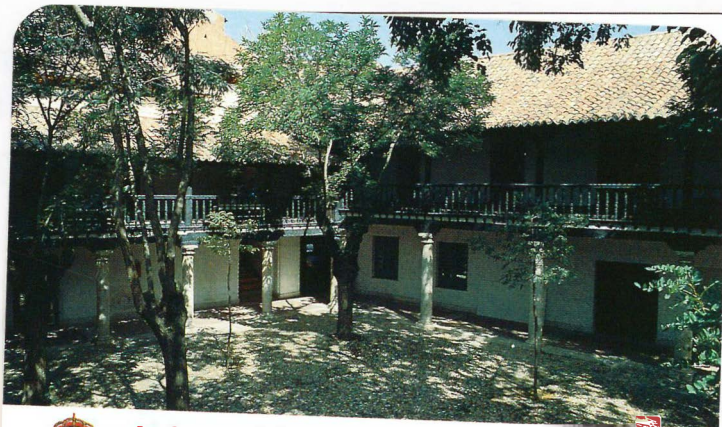

**HOSPITALILLO DE SAN JOSE
AYUNTAMIENTO DE GETAFE**

COOPERATIVA DE VIVIENDAS



- V.P.O. Y RENTA LIBRE
- VIV. EN CASCO URBANO

GETAFE-MADRID

460  000
PLAN DE VIVIENDA

PROGRAMA 3.000 VIVIENDAS EN GETAFE

¡DIFERENTES FASES! • ¡SE ADMITEN SOCIOS!

GESTIONA:



- 12 AÑOS GESTIONANDO COOPERATIVAS
- MAS DE 2.000 VIVIENDAS ENTREGADAS

INFORMACION: C/ MADRID 56 • 1º - 28905 - GETAFE - MADRID

TELF.- 681 64 14 Y 681 64 64

¡¡¡INSCRIBETE YA!!!