

GETAFE

Boletín Informativo del Ayuntamiento

Nº 184 - 15 DICIEMBRE- 1992



GRAN ASISTENCIA DE PUBLICO EN LA INAUGURACION DEL PARQUE DE CASTILLA-LA MANCHA

La mayoría de los servicios municipales
están ya en la Fábrica de Harinas

Programación
Navidad 92

Masiva inauguración del Parque de Castilla-La Mancha



Con gran asistencia de público se inauguró el pasado 6 de diciembre el parque de Castilla-La Mancha frente al barrio del Ventorro-Bardalón. Esta nueva zona verde de Getafe consta de 41.400 metros cuadrados y cerramiento perimetral. Cuenta con una red de riego automatizada, alumbrado público, juegos infantiles y una jardinería tipo paisajista que refuerza el trazado.

Su diseño es orgánico y sinuoso con caminos curvos e irregulares de agradable caminar que desembocan en zonas estanciales y áreas de juegos.

En este parque, incluido dentro del Plan Trienal de Inversiones de la CAM se han invertido 122 millones de pesetas.



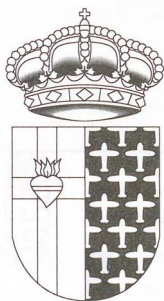

GETAFE
Boletín Informativo
del Ayuntamiento

Nº 184- 15 diciembre 1992

Edita:
Ayuntamiento de Getafe

Director:
Pedro Castro
Redactora Jefe:
Rosa María Ferrero

Redactor:
Nicolás Méndez
Diseño y Maquetación:
Antonio Vega

Fotografía:
Miguel Angel Martín

Redacción:
Plaza de la Constitución, 1
GETAFE (Madrid)
Tel. 683 61 25

Fotocomposición:
Antonio Vega
Estudio de Arte Gráfico
Ercilla, 9. 1º3. Madrid
Tel. 517 63 84

Imprime:
Lerko Print, S.A.
Paseo de la Castellana, 121
Madrid
Depósito Legal: M-3742-1975

Distribuye:
Atenea Publicidad, S.L.
Tif.: 695 93 77

Tirada:
35.000 ejemplares

GETAFE no comparte necesariamente el criterio de sus colaboradores en los trabajos publicados en estas páginas. La opinión de esta revista se expresa únicamente en los editoriales. La pluralidad de criterios reflejada en las colaboraciones firmadas responde a nuestro deseo de mostrar la mayor amplitud de ideas en beneficio de nuestros lectores.

Una fiesta del deporte

El próximo 18 de diciembre en el Polideportivo Juan de la Cier- va se va a celebrar una nueva edición de la Gala del Deporte. Son seis años ya de éxitos y de reconocimiento a la labor de unos hombres y mujeres que hacen del deporte un estilo de vida.

1992 ha sido un año en el que el deporte español ha brillado con luz propia. La fiesta de la Gala del deporte reconocerá la valía y el esfuerzo de los mejores en este año pero sin duda hay otros deportistas o entidades que pudieron haber sido elegidos y que desde aquí queremos rendirles un homenaje y agradecerles su calidad y esfuerzo. Vaya por delante nuestro ánimo y nuestro aplauso para que sigan su carrera deportiva de forma tan brillante.

No podemos olvidar tampoco nuestra admiración y gratitud hacia nuestros deportistas locales, por lo que tienen de aliento y estímulo a las futuras generaciones de deportistas locales y que gracias a ello tratarán de emular y superar sus éxitos deportivos.

Pero si importantes son los deportistas, esencial es también el apoyo ciudadano al deporte de base. Agradecer a los vecinos de Getafe, y a los cientos de entidades y colectivos que forman la estructura social y deportiva de Getafe es doblemente obligado. Por su labor y trabajo silenciosos desarrollado día a día y por su contribución a elevar el nivel deportivo de nuestra comunidad. A todos ellos, gracias y ánimo para seguir adelante a través de sucesivas ediciones de esta fiesta del deporte.

SUMARIO

5 Partidos Políticos

10 La Fábrica de Harinas acoge los servicios municipales

13 Campaña sobre el derecho de admisión

7 Aprobado el proyecto del Centro Cívico de la Alhóndiga



15 Actividades Navidad 92

9 Propuesta para rebajar el coeficiente del IAE para 1993

17 De Miguel deja el Getafe C.F.

¡Aquí estamos...!

101.8 FM

Todos los jueves de 18,05 a 19,00h para contarte, para decirte, para informarte...
Para lo que tú quieras.

Llama al 682 43 94 y deja en el contestador tu pregunta. Temas de contratos, servicio militar, vivienda, empleo, sexualidad, anticoncepción, viajes, cursos, profesiones. Todo, todo cuanto desees saber, podrás escucharlo en **¡AQUI ESTAMOS...!**

YA SABES MARCA EL 682 43 94 Y ESCUCHA RADIO GETAFE EN EL 101.8 DE TU DIAL LOS JUEVES DE 18,05 A 19,00 A PARTIR DE DICIEMBRE.

¡AQUI ESTAMOS...! es un programa de información juvenil con temas de actualidad, y profesionales que responden a tus preguntas. Emite la Concejalía de Juventud y Deportes del Ayuntamiento de Getafe.

El jueves 24 **¡AQUI ESTAMOS...!** ofrece un programa especial navidad abierto a todos los jóvenes. ¿Quieres felicitar las navidades a tus vecinos?, ¿Te apetece cantarnos un villancico? A lo mejor desees invitarnos a tu fiesta de fin de año, o ¿prefieres contarnos un chiste? Todo esto puedes hacerlo a través de las ondas dejando tu mensaje en el 682 43 94, y no olvides nuestra cita de Navidad el jueves 24 de 18,05 a 19,00h en **¡AQUI ESTAMOS...!** en Radio Getafe 101.8 FM



A qué llamamos eficacia...

Carmen García Rojas

Concejala de Bienestar Social



Es curioso oír hablar de ineficacia a la derecha de este país, sobre todo cuando se nos pone de modelo la gestión del P.P. en el vecino Ayuntamiento de Madrid. El Concejal de Hacienda de ese municipio se vanagloria de reducir el gasto en el presupuesto para 1993, lo que no nos explica es a base de qué.

Analícemos algunos datos:

– El presupuesto de Servicios Sociales disminuye en 1993 en más de un 11% con respecto al del año anterior (ya había pasado de ser el 3,87% del presupuesto total del Ayuntamiento en 1989 al 2,46% en el año 92).

Si los Servicios Sociales van destinados a atender a las personas que padecen las situaciones más desfavorecidas, como son ancianos, familias con problemas sociales, colectivos en situación de marginación, etc. etc. etc.. ¡Ya sabemos dónde se plasma una parte de la “eficacia”!. Reduciendo la ayuda a domicilio de los ancianos, disminuyendo la plantilla destinada a atender las situaciones de necesidad, etc. etc...

– También podemos ver qué pasa con el presupuesto dedicado a Cultura, y nos encontramos con que su descenso se acerca al 40%, y los recortes

aquí afectan a casi todo; Madrid tiene que irse despidiendo de muchas cosas: Las bibliotecas no sólo no aumentan, sino que las existentes tendrán un 65% menos de presupuesto para prensa, revistas, libros, etc...; las fiestas populares tendrán la mitad del presupuesto, habrá menos dinero para becas de comedor en los Colegios y para Escuelas Infantiles, los museos tendrán casi la mitad del presupuesto, los Centros Culturales... para qué seguir.

Podríamos analizar también qué pasa con los servicios sanitarios, la aportación del Ayuntamiento al Consorcio del Transporte, etc. etc. etc., y a partir de todo ello llegar a la conclusión de que si una Administración es eficaz porque ahorra dinero a base de estos recortes, de los que siempre salen mal parados los más desfavorecidos, Triste Ahorro, Triste Eficacia.

Pero no queda ahí; la disminución de los recursos para prestar servicios se ve gravada además con el aumento de algunos precios.

A modo de ejemplo: El Instituto Municipal de Deportes, después de la fortísima subida de 1992, aumentan los precios como media casi un 34%, la asistencia a Talleres Culturales aumenta un 66%, la entrada al Planetario un 15%, el uso de las casas de baño en un 156%.

Y a esto llamamos eficacia. ■



Presupuesto municipal: mucho ruido y pocas nueces

Juan Tomás Esteo

Portavoz del Partido Popular



Las Fiestas Navideñas nos traen cada año en nuestra localidad el “regalo” de los presupuestos municipales o en forma de capítulo quijotesco “De cómo los gobernantes de la ínsula getafeña han de gastarse el dinero de los parroquianos”.

“Es sencillo ahondar en una crítica fácil de unos presupuestos”... será el argumento de los que hoy tienen la responsabilidad de elaborarlos y ejecutarlos, pero a nosotros nos gustaría, y a ello les invitamos, que ustedes, los ciudadanos, pudieran hojear la letra pequeña del presupuesto –ellos sólo les enseñan lo que socialmente les interesa–. Seguramente se detendrían en cosas como estas...:

Que hay un órgano, el de Gobierno, cuyos gastos de representación (comidas, viajes, dietas...) nos costarán en el año 93 sesenta y ocho millones de pesetas.

Que la excesiva burocratización de este Ayuntamiento, es decir el papeleo, los gastos corrientes, los gastos de funcionamiento de la enorme maquinaria administrativa merece su reconsideración y por supuesto su baja en un porcentaje importante. Señores socialistas hagan números: verán cómo con menos también funciona la administración.

Que el desarrollo de los polígonos industriales no se consigue de otra forma que apoyando decidi-

damente la instalación de nuevas empresas. Que curiosamente el 85% del presupuesto de promoción industrial, o lo que es lo mismo sesenta y cinco millones de pesetas están destinados a GISA, la empresa pública de Getafe, creada para apoyar iniciativas empresariales, y que, hasta el momento sólo ha mostrado una cosa: Ineficacia.

Que el Plan Parcial 2 (Gran Industria) del Arroyo Culebro, no favorece la implantación industrial. La mejora y remodelación de los polígonos industriales, como el de Los Angeles, es necesaria pero no a costa del cierre de muchas empresas que no podrán hacer frente a su pago.

Que los impuestos siguen subiendo, y nuestra capacidad adquisitiva bajando. La ascensión del impuesto de circulación de vehículos y el de bienes inmuebles llevan camino de alcanzar el estrellato, y por supuesto, el conflictivo IAE inmovible.

Que no vemos por ningún lado las partidas destinadas a la promoción de viviendas en régimen de alquiler, para jóvenes y vecinos sin recursos. Nosotros las exigimos.

Que bien podían emplear el montante que les proponemos ahorrar en burocracia, en destinarlo al área social, especialmente a la rehabilitación de cientos de jóvenes drogodependientes de nuestra localidad que esperan esa ayuda. Que para que la cultura sea viva hay que invertir en ella.

Y en definitiva que estos presupuestos a los getafeños no nos sirven... ■



I.U. de Getafe, en el ánimo de clarificar posturas, en relación con los problemas que sufre el Sector III, quiere hacer constar:

1.- Entendemos que el cobro por vados que se pretende aplicar a los vecinos/as del barrio, no se corresponde con la situación de las calles, al ser éstas "calles privadas", por lo que no sería de aplica-

ción la ordenanza número 14. Apoyamos en consecuencia, la postura defendida por la Asociación de Vecinos, en el sentido de determinar la legalidad del cobro de vados.

2.- No nos parece oportuno el proceso llevado hasta ahora para el cobro de los vados, que al margen de su posible ilegalidad, ha intentado crear confusión entre los vecinos/as,

entendiendo, que en cualquier caso, los "vados" no deberían ser el "elemento" que haya podido hacer abordar algunos "arreglos" en el barrio, ya reivindicados por los vecinos y por I.U. de Getafe, desde hace años, al igual que la propia Recepción.

3.- I.U. siempre ha luchado y lo seguirá haciendo, por la solución de los problemas que este barrio tiene. Como ejemplo, apoyando con la participación de los adscritos a I.U. y la presencia de sus Concejales en la calle, ante la petición al Ayuntamiento, de la solución definitiva al problema del Tráfico y Transporte, identificándose con la solu-

ción aportada por la Asociación de Vecinos del Barrio.

4.- I.U. defenderá siempre como principio general lo "público" frente a lo "privado", la igualdad frente a la marginación o el privilegio, manifestando por lo tanto que nuestra posición será la de defender, como desde hace años venimos haciendo, La Recepción del Barrio.

5.- En este sentido, I.U. ha sido la única organización política, que ha defendido de forma continua el que se realice la Recepción Definitiva de Todo el Sector III, con el fin de que el Ayuntamiento, diera los mismos servicios que al resto del pueblo. Este hecho queda constatado de forma reciente, con la propuesta de I.U. para los Presupuestos Municipales del año 1992, en la que planteábamos la ampliación de personal en el Servicio Municipal de Limpiezas y en Jardines, con el fin de iniciar la recepción del Sector III. Esta propuesta hecha en diciembre de 1991, no fue aceptada por el Grupo Socialista.

6.- Por último, entendemos que la recepción del Barrio se debe abordar, a partir de un estudio elaborado por los Servicios Técnicos del Ayuntamiento, donde se recojan las deficiencias y costos que supondría dicha recepción, pasando posteriormente a la negociación de este proceso, entre el Ayuntamiento de Getafe y los representantes de los vecinos del Sector III. ■

No más promesas, recepción ya!!!

Gregorio Gordo Pradel

Concejal de Izquierda Unida



Feliz Navidad 1992

El Alcalde de Getafe, Pedro Castro, en nombre de toda la Corporación Municipal, desea a todos los vecinos de Getafe una Feliz Navidad y que el nuevo año traiga paz y felicidad para todos.

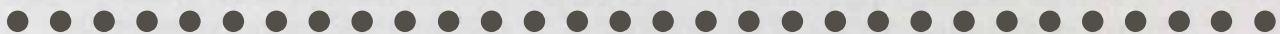

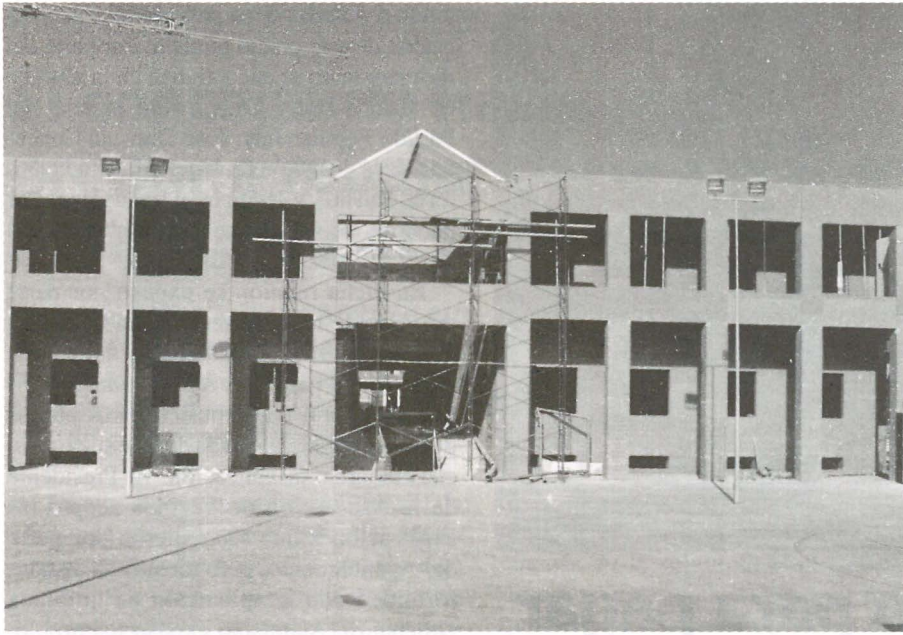

En el último Pleno

Se aprobó el proyecto reformado del Centro Cívico de La Alhóndiga

En el último Pleno celebrado el pasado día 3 de diciembre de 1992, se aprobó el proyecto reformado del Centro Cívico en el barrio de la Alhóndiga. Este Centro Cívico ocupa una superficie superior a 2.000 metros cuadrados distribuidos en 3 plantas y acogerá las actividades de carácter cívico cultural del barrio y será la sede de la Fundación Pública de Deportes.

Cuenta con un gimnasio, sala de danza, laboratorio fotográfico, sala de sonido, bar-cafetería, salón de actos con ca-

pacidad para más de 100 personas, despachos y salas de reuniones, salas para la tercera edad, salas-talleres, salas de juntas, y salas para acoger a las coordinadoras deportivas.

La adjudicación de este Centro Cívico se aprobó en Pleno en 1989 con un presupuesto de 212 millones.

El Centro Cívico contará con un aparcamiento subterráneo para residentes que tendrá una capacidad para 236 plazas. El presupuesto de este aparcamiento supera los 150 millones de pesetas. ■

15 voluntarios recibieron sus diplomas acreditativos

Quince vecinos y vecinas de Getafe han participado en el curso de formación inicial para voluntarios que se incorporarán a colaborar en distintos proyectos municipales.

Los objetivos de este curso son, obtener una idea clara de lo que significa ser voluntario, conocer el Ayuntamiento e identificar el papel que desempeña en la sociedad y conocer las posibili-

dades de participación como voluntarios optando por el programa que se adecue más a sus necesidades y posibilidades. También es preciso que conozcan los elementos básicos para trabajar con personas y grupos, el funcionamiento de equipo, programación y evaluación.

El curso consta de 12 horas y se realiza con carácter anual. ■

El Ayuntamiento contra el racismo y la xenofobia

El Pleno Ordinario del Ayuntamiento celebrado el pasado 3 de diciembre aprobó una moción institucional de condena al racismo y la xenofobia firmada por los tres grupos políticos con representación municipal. Esta moción supone una toma de postura de la Corporación Municipal ante los hechos de carácter racista que se han producido en nuestro país como el asesinato de la dominicana Lucrecia Pérez.

El texto íntegro de la moción aprobada por el Pleno es el siguiente:

“Ante los salvajes y repudiables hechos acaecidos en los últimos días que han costado la vida a dos ciudadanos de origen dominicano y marroquí, y frente a las actitudes y los comportamientos racistas y xenófobos que vienen sucediéndose en nuestro país y en los de nuestro entorno, el Pleno del Ayuntamiento de Getafe manifiesta lo siguiente:

1. Condena firmemente el racismo y la xenofobia, actividades y práctica aborrecibles y atentatorias contra los más elementales derechos humanos.

2. Proclama la dignidad de la persona, el derecho a ser diferentes, la libre manifestación de la personalidad, el respeto a las distintas culturas y formas de vida y repudia cualquier discriminación y, en particular, las que prevalezcan por razón de raza y origen.

3. Afirma como valores esenciales para la convivencia pacífica y democrática los de solidaridad y tolerancia.

4. Llama a todos los ciudadanos a expresar activamente su rechazo a la violencia, al racismo y la xenofobia y a trabajar decidida y solidariamente por una sociedad justa, integradora y respetuosa con la diferencia. ■

Inauguración del Belén municipal.

Como ya es tradicional la Delegación de Cultura y Participación Ciudadana ha colocado el Belén municipal en la puerta del antiguo Ayuntamiento en la Plaza de la Constitución. La inauguración será el próximo día 20. ■

Buzón para los Reyes Magos.

El día 20 de diciembre se instalará en la plaza de la Constitución, un buzón para que los niños de Getafe puedan depositar sus cartas para los Reyes Magos. Estará colocado hasta el día 5 de enero. ■



Ampliado el plazo para pagar el precio público de entrada de vehículos en el Sector Tres

En el último Pleno Ordinario celebrado el pasado 3 de diciembre se aprobó una moción urgente presentada por el Concejal Delegado de Hacienda y Patrimonio en la que se solicitaba la prórroga en el plazo de pago, en periodo voluntario del precio público por entrada de vehículos a través de las aceras en el barrio del Cerro de Buenavista (Sector Tres). La fecha aprobada es la del 21 de Enero de 1993.

El Concejal delegado de Hacienda afirmó, en el transcurso del Pleno que esta prórroga servirá para clarificar la aplicación de esta ordenanza y dar una mayor información a los ciudadanos. Los grupos de Izquierda Unida y Partido Popular se abstuvieron argumentando que debían estudiarlo con detenimiento.

El 24 de noviembre se produjo una reunión entre el Ayuntamiento de Getafe y ve-

cinios del Sector Tres para estudiar la aplicación de este precio público. Por parte del Ayuntamiento se encontraban en la reunión el Alcalde Pedro Castro, el Concejal del Partido Popular Juan José Duro, la Concejala de la coalición de Izquierda Unida Dolores Ruano y técnicos municipales. Por parte de los vecinos se encontraban varios representantes de la Asociación.

En dicha reunión se expuso por parte del Alcalde la motivación de la Ordenanza y se justificó la legalidad de su aplicación. Por su parte, los representantes políticos del PP e IU, expusieron sus puntos de vista sobre la citada Ordenanza pero cuestionaron su aplicación. El Presidente de la Asociación de Vecinos aceptó las explicaciones que se le dieron por parte del Ayuntamiento, pero mostró su disconformidad con la aplicación de la citada Ordenanza. Asimismo expuso los problemas generales, que, a su juicio, afectan al barrio que representa, y solicitó una mayor atención, por parte del Ayuntamiento.

El Alcalde hizo referencia al compromiso adquirido hace un tiempo por los representantes políticos sobre la asunción total del barrio por parte del Ayuntamiento y les comunicó su intención de elevar al Pleno próximo una moción aclaratoria en la que el ayuntamiento asuma la totalidad del barrio y preste los servicios municipales correspondientes al conjunto de las urbanizaciones que integran el Sector. Les comunicó asimismo, que la aplicación de la Ordenanza seguiría el curso previsto. ■

El Instituto número VI se llamará José Hierro

El próximo 21 de diciembre, a las 11 de la mañana el Instituto de Bachillerato número VI dejará de llamarse así para adoptar el nombre de José Hierro. El nombre del poeta José Hierro fue elegido por el Consejo Escolar como homenaje a este ilustre poeta.

El acto de homenaje se completará con la celebración del IV Certamen de Poesía. El Certamen tendrá este año un jurado muy especial ya que el mismo José Hierro formará parte de él, junto con los reconocidos poetas Claudio Rodríguez, y Pureza Canelo, como colaboradores de este jurado participarán profesores de distintos institutos de enseñanza media. La jornada cultural se completará con diversas exposiciones artístico-literarias: "Dibujo y Poesía", "Mitología en José Hierro", "Fragmentos de la Poesía", "Enjoying Poetry Through José Hierro", "Poésie, que est-ce que c'est?", "Diseño de logotipo y anagrama del Centro".

A los dos años se traslada con su familia a Santander donde vive la Guerra Civil. Desde los diecisiete años recorrerá diversas cárceles del país hasta enero de 1944 fecha en que abandonará la prisión de Alcalá de Henares. Vive en Valencia, Santander y se traslada a Madrid en 1952. su último trabajo hasta su jubilación en 1987 lo realiza en Radio Nacional.

Su obra poética se encuentra en los libros *Tierra sin nosotros* (1947), *Alegría* (1947), *El viento del sur* (1950), *Con las piedras, con el viento...* (1950), *Quinta del 42* (1953), *Estamos yacientes* (1955), *Cuanto sé de mí* (1957), *Libro de las alu-*

cinaciones (1964,86), *Agenda* (1991). Ha recibido entre otros premios el "Adonais" de poesía en 1947, el Premio Nacional de Literatura en 1952, el Premio de la Crítica en 1957 y 1964, el Premio "Príncipe de Asturias" en 1981 y el "Premio de las Letras" en 1990.

Desde 1947 en que aparecieron sus primeros libros, el nombre de José Hierro ocupa un lugar destacado en el mundo de la poesía posterior a la Guerra Civil. Se le apreció ya en los años de auge de la llamada "poesía social", viendo lo que su poesía podía representar como testimonio de un tiempo histórico.

Actualmente algunos críticos le consideran "poeta-puente". Puente entre la primera promoción de la posguerra y la que le sigue; o puente también entre los poetas del 27 y la poesía actual.

Esta serie de actos culturales tienen como objetivo conseguir una amplia participación de los jóvenes de la zona sur de Madrid, en un acontecimiento que se celebrará en un ambiente motivador y distendido. ■

El pago del IAE se podrá fraccionar

El concejal de Hacienda propone rebajar el coeficiente municipal del IAE para 1993

El Concejal de Hacienda Antonio Alonso propuso a la Comisión Informativa de Hacienda preparatoria del próximo Pleno la bajada del coeficiente municipal aplicable al Impuesto de Actividades Económicas (IAE) para 1993. El tipo propuesto es de 1,385 frente al 1,5 que era el tipo que se había ya congelado para el año próximo.

Al término de la Comisión, el Concejal de Hacienda recordó que el pago del citado impuesto se podrá fraccionar con el fin de que su pago sea más asequible para todos los contribuyentes obligados por este impuesto. La solicitud de fraccionamiento se podrá solicitar en el Ayuntamiento una vez notificada la liquidación. El fraccionamiento lleva consigo un interés de demora contemplado ya en la ley.

La solicitud de fraccionamiento será

diferente según la cuantía de la liquidación. Si ésta supera las 500.000 pesetas, además de la solicitud, el contribuyente deberá adjuntar un aval bancario. Este requisito no es necesario para las liquidaciones de menos de 500.000 pesetas.

Antonio Alonso reiteró que se estudiarán todos los casos uno por uno con el fin de facilitar a los ciudadanos esta obligación contributiva, pero, como norma general, en caso de solicitar el fracciona-

miento del pago, el primer plazo debe ser al menos del 50 por ciento de la liquidación y ser ingresado antes del 21 de diciembre. El segundo pago debe ser domiciliado y el contribuyente puede acogerse a dos plazos, según su conveniencia, el 31 de marzo o el 30 de junio.

El Ayuntamiento de Getafe, mediante el Alcalde, el Concejal de Hacienda y el director de los Servicios Económicos y Fiscales ha mantenido reuniones periódicas con representantes de los comerciantes y de sectores concretos para informarles de las características del impuesto, dada su novedad.

El Ayuntamiento ha habilitado un departamento para informar a los vecinos, recoger las solicitudes de fraccionamiento y recibir el pago del impuesto. Además este departamento cuenta con un horario especial para atender al máximo las necesidades de los vecinos. Este departamento se encuentra situado en el edificio del Ayuntamiento, en la plaza de la Constitución, primera planta, con un horario de mañana y tarde, de 9 a 13 horas y de 16 a 20 horas. ■



Clínica Dental

Horario continuado de 10 a 21 h. de lunes a sábados

- Revisiones periódicas gratuitas
- Financiación propia y sin intereses
- Tratamientos rápidos y sin dolor
- Trabajos garantizados
- 1ª consulta y presupuesto gratis
- Se aceptan tarjetas de crédito

DENTUS
CLINICAS DENTALES

Urgencias sin cita previa

c/ Ramón y Cajal, 33 (junto a estación RENFE) Tel 682 44 54 Getafe

Los servicios municipales que estaban situados en la Plaza de la Constitución mantendrán su nueva ubicación en la Fábrica de Harinas por un periodo mínimo de dos años. El proyecto del nuevo edificio del ayuntamiento en la Plaza de la Constitución se ejecutará en dos fases con una inversión prevista de 2.200 millones



Antes de Navidad se habrán trasladado los servicios municipales a la Fábrica de Harinas

Antes de Navidad se habrán trasladado todos los servicios municipales que estaban situados en el antiguo Ayuntamiento de la Plaza de la Constitución a la sede provisional de la fábrica de harinas situada en la calle Ramón y Cajal número 22, al lado de la estación de cercanías de Getafe Centro. Los últimos servicios que se trasladarán serán los servicios fiscales, y el negociado de bienes. El horario de atención al público continúa siendo de 9 a 13 horas.

Por su parte, las Delegaciones de Personal y Servicios Generales y de Transportes y Tráfico se han trasladado a la calle de Toledo número 15.

Delegaciones Municipales

El resto de las Delegaciones Municipales continúan situadas en las mismas direcciones:

— Delegación de Desarrollo Económi-



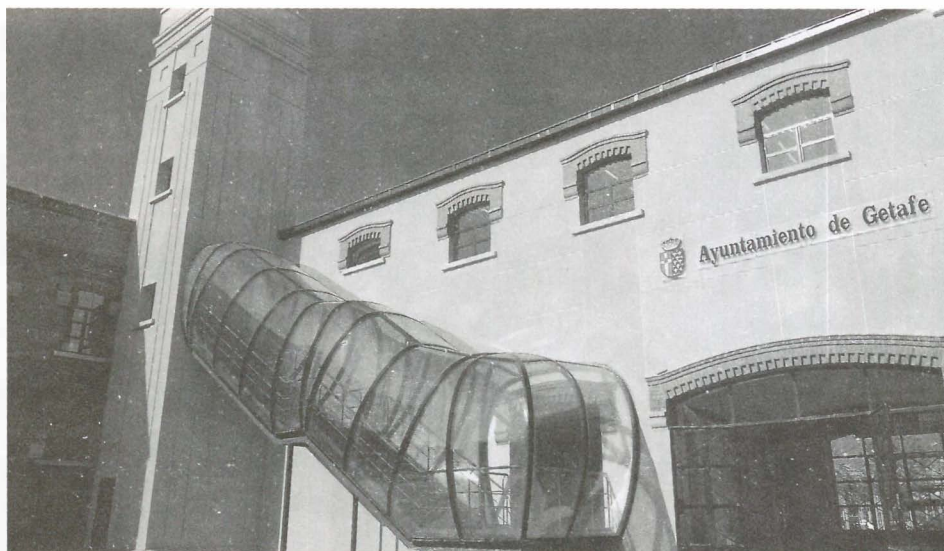

Situación de los distintos departamentos en la antigua fábrica de harinas

Planta Baja:

Información
 Registro
 Licencias de obras
 Licencias de apertura
 Intervención
 Contratación
 Despacho de Concejales del Partido Popular
 Despacho de Concejales de Izquierda Unida
 Seguridad
 Centralita
 Salón de Plenos
 Tesorería
 Caja

Planta primera:

Concejalía de Urbanismo
 Licencias Urbanísticas
 Inspección
 Planeamiento
 Proyectos
 Obras
 Delineación
 Cartografía
 Servicio Contencioso
 Secretaría General
 Oficialía Mayor

Planta Segunda:

Alcaldía
 Primera Tenencia de Alcaldía
 Gabinete de Prensa y Relaciones Institucionales

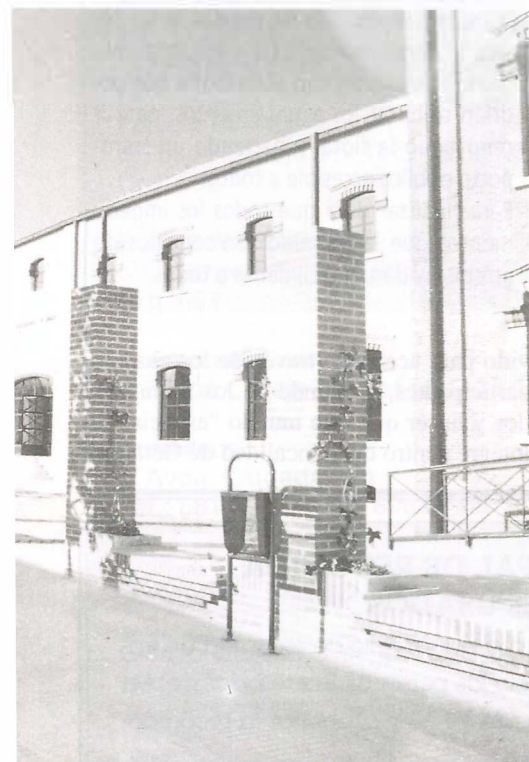

co y Medio Ambiente, calle Ricardo de la Vega, 2. 1ª planta

— Delegación de Educación. Plaza de la Constitución, número 3

— Delegación de Mantenimiento: Plaza de la Constitución número 7

— Delegación de Cultura y Participación Ciudadana, calle Ricardo de la Vega, número 2 2ª planta

— Delegación de Servicios Sociales. Hospitalillo de San José, calle Hospital de San José número 4

— Delegación de Deportes, plaza de la Pasión s/n

— Delegación de Juventud, calle Guadalajara, número 3

Nuevo Proyecto

Esta ubicación se mantendrá durante un periodo mínimo de dos años mientras se ejecuta el nuevo proyecto del Ayuntamiento que se situará en la Plaza de la Constitución. El proyecto del nuevo Ayuntamiento fue aprobado a efectos técnicos por el Pleno del ayuntamiento el pasado 7 de mayo pasado. El proyecto consta de dos fases de la que se prevé ejecutar inicialmente la fase I. En esta primera fase se prevé una inversión de 1.700 millones de pesetas y un plazo de ejecución de 18 meses. En la fase segunda se prevé una inversión de 500 millones más. ■



Momento de la lectura de la carta al Alcalde

Del 1 al 15 de diciembre

Se ha celebrado la jornada de convivencia e integración con minusválidos psíquicos

Del 1 al 15 de diciembre se ha desarrollado el "Certamen Nacional de Integración" Mille Bambini 1992 convocado por la Dirección Provincial del Instituto Nacional de Servicios Sociales. El objetivo de este certamen es la concienciación y mentalización de niños y adultos sobre la problemática e integración social, escolar y laboral de las personas con minusvalías.

El Centro de Atención a Minusválidos Psíquicos de Getafe perteneciente al In-serso también ha participado en este proyecto a través de un programa compuesto de diversas actividades entre las que han destacado la celebración de una "jornada de convivencia" entre alumnos, profesores de diversos colegios del municipio y profesionales del centro y una fiesta de integración.

Los fines de este programa son fomentar la relación entre adolescentes del segundo ciclo de EGB y minusválidos psíquicos, sensibilizar y acercar al alumnado participante a conocer la realidad del deficiente mental en un centro residencial y crear un ambiente de diálogo sobre la problemática social del deficiente.

Es el segundo año que se celebra estas jornadas en Getafe dentro del Programa de Integración Mille Bambini. El pasado 1 de diciembre en la "jornada de convivencia" participaron 20 alumnos de segundo ciclo de EGB de los Colegios Públicos "Ramón y Cajal" y "Mariana Pineda". Dicha jornada consistió en la integración de dichos alumnos en las activi-

dades que se desarrollan habitualmente en el Centro (aulas, talleres, deporte...) y la realización de dibujos sobre las experiencias vividas.

El 10 de diciembre "Jornada festiva" participaron 60 alumnos de segundo ciclo de EGB de los mismos colegios antes mencionados. Esta jornada consistió en una visita al Centro, un desayuno a los participantes de los dibujos presentados, una actuación de un mago dirigido a los minusválidos psíquicos del centro y a los alumnos invitados.

Por parte de los responsables del centro, la experiencia de dichas jornadas ha sido altamente positiva pues se han conseguido los objetivos propuestos, y han ser-

Carta al Alcalde

Hemos plasmado en esta carta, todas las barreras e ideas que nos han transmitido en el papel los chicos y chicas que participan en Mille Bambini de este año.

Mientras recorríamos Getafe, vimos los bordillos rebajados de algunas calles, que estando muy bien hechos resulta muy difícil utilizarlos, porque a los conductores les sirven para aparcar sus coches en los pasos, había calles que para cruzarlas, tuvimos que buscar espacio suficiente entre los coches, para salir a la carretera.

También los ciegos, tienen grandes dificultades para andar por las calles, pues los semáforos sonoros que hay no son suficientes, las aceras están llenas de baches, existen agujeros y huecos para colocar árboles que son trampas para ellos, algunos automóviles aparcan sobre las aceras, además existen papeleras y señales de tráfico colocadas en medio de la acera.

Todavía quedan muchos edificios públicos, colegios, etc., que tienen escaleras para entrar, una vez dentro, resulta que tienen varias plantas y no puedes subir, pues no existen ascensores, hay rampas por las que usted en silla de ruedas no bajaría, ni podría subir, dada la pendiente que tienen.

El transporte público que existe, taxis, autobuses, trenes, no están adaptados, los taxis que hay son escasos, y es muy difícil pararlos en la calle, ya que no se les ve circulando, los autobuses son inaccesibles a los que van en silla de ruedas, a no ser que el conductor se baje y los suba, habiendo autobuses con plataforma que podrían comprar los ayuntamientos, para ir renovando la flota, y haciendo un transporte público accesible a todos:

Para finalizar diría que todos los impedimentos que le he leído son sencillos de arreglar, y darían facilidades a todos.

vido para acercar a través de los alumnos participantes, el mundo de los minusválidos y hacer que este mundo "especial" se integre dentro de la localidad de Getafe. ■

SERVICIO MUNICIPAL DE RECOGIDA DE ENSERES USADOS

El Ayuntamiento de Getafe cuenta con un servicio de recogida de enseres usados. Para utilizar este servicio las personas interesadas deben ponerse en contacto con el teléfono **682 29 38** y concertar la recogida.



Se repartirán 45.000 tarjetas entre los jóvenes de Getafe.

Campaña sobre el Derecho de Admisión

El Ayuntamiento de Getafe, mediante el Servicio de Información y Asesoramiento Juvenil y la Oficina Municipal de Información al Consumidor, ha puesto en mar-

cha, en estrecha colaboración con la Policía Municipal, una campaña de información sobre el derecho de admisión en locales públicos.

La presentación de la campaña la llevó a cabo el concejal de Juventud, Santos Vázquez, acompañado de miembros del SIAJ y varios asesores del servicio, indicando unánimemente que se producen abusos, se impide el acceso y se cometen discriminaciones que no son legales.

Lo que se pretende con esta campaña es que los jóvenes conozcan sus derechos y, cuando se les impida la entrada a cualquier local público, por el motivo que sea, denuncien los hechos.

La concejalía de Juventud y Deportes va a repartir un total de 45.000 tarjetas entre los jóvenes en las que encontrarán información de los pasos que deben adoptar cuando se les plantea la situación en cualquier establecimiento.

La citada tarjeta se puede conseguir en la Oficina Municipal de Información al Consumidor o en el propio SIAJ. Otra de las medidas adoptadas consiste en la pegada de carteles que se realizará en todo Getafe. Asimismo se enviarán escritos a los propietarios de los locales, en los que se requiere su colaboración para evitar incidentes e irregularidades. ■

Servicios ciudadanos

SEGURIDAD CIUDADANA

POLICIA MUNICIPAL

c/ Felipe Calleja s/n Tef.: 681.33.62
Urg. 092

POLICIA NACIONAL

c/ Churruca s/n Tef.: 695.76.39
Urg. 091

PROTECCION CIVIL

c/ Felipe Calleja s/n Tef.: 682.19.12

BOMBEROS

c/ Avda. Ciudades s/n
Tef.: 681.29.45 Urg. 696.07.08

SANIDAD

CENTRO MUNICIPAL DE SALUD

c/ Hospital S. José 39
Tef.: 681.51.76

CENTRO SALUD MENTAL

c/ Alvaro Bazán 12 Tef.: 682.30.12

CENTRO S. LABORAL

c/ Felipe Calleja s/n Tef.: 682.29.74

Ambulatorios:

A. LOS ANGELES

c/ Avda. Angeles 57
Tef.: 624.64.58

A.P. BERCIAL

c/ Delfín 6 Tef.: 682.05.91

C.S. MARGARITAS

c/ Madrid 129 Tef.: 695.12.67

C.S. RAMON Y CAJAL

c/ R. y Cajal s/n Tef.: 695.91.96

C.S. EL GRECO

c/ Avda. Reyes Catól. s/n
Tef.: 681.75.12 / 95

C.S. SECTOR III

c/ Avda. Juan C. I s/n
Tef.: 682.58.96

DELEG. SOCIAL

c/ San Isidro 2 Tef.: 682.56.11

Ambulancias:

CRUZ ROJA

c/ Leganés Tef.: 695.60.47

PUESTO DE SOCORRO

683.66.41

TELEFONOS DE INTERES

TELÉFONO VERDE

683 23 23

TELÉFONO ENSERES USADOS

682 29 38

OMIC 695 56 29



Momento de la entrevista que los alumnos del C.P. Miguel Hernández mantuvieron con el Concejal de Medio Ambiente

Los alumnos del C. P. Miguel Hernández

Preocupados por el Medio Ambiente

Alumnos de 7º curso del C.P. Miguel Hernández, preocupados por el futuro del mundo en que vivimos han hecho un estudio sobre las pilas, llegando a la conclusión de que son más los inconvenientes que los beneficios que proporciona esta clase de energía enlatada.

Algunos tipos de pilas son altamente contaminantes como son las pilas de latón, pilas alcalinas y pilas recargables. Una sola pila de latón, que contiene mercurio,

puede contaminar 300.000 litros de agua, que es lo que bebe una familia de cuatro miembros en toda su vida. Una pila alcalina contamina 175.000 litros de agua, can-

tividad que bebe una persona durante toda su vida.

El mundo se está convirtiendo en un almacén de desperdicios, ya que se utilizan las pocas materias primas que tenemos y se destruye en forma de desecho en nuestro planeta. Dentro de unos años, seguramente, se observará desde el espacio el planeta tierra como esfera de basura.

Preocupados por este tema, los alumnos de 7º de EGB del CP Miguel Hernández se entrevistaron con el Concejal de Medio Ambiente, quien les prometió que se instalarán en Getafe unos contenedores especializados para este fin, junto a unos contenedores de papel, a principios del mes de enero de 1993. ■

Las pilas pueden destrozar tu mundo

Nuestras máquinas necesitan pilas para funcionar y eso está bien, pero además de dar mucha energía, contaminan no sólo el medio ambiente, sino también a las personas. Esto es porque las pilas tienen mucho mercurio, y si las tiras a la basura, al ser aplastadas por la máquina, el mercurio sale de la pila y desde ese momento empieza a contaminar.

Como reconocerlas:

- Las pilas de botón aunque son las más pequeñas, son las que más contaminan porque tienen mucho mercurio.

- Las alcalinas son las que más duran, pero también unas de las que más contaminan.

- Pilas salinas que están hechas de carbón. Tienen menos duración y potencia, pero su contenido tóxico es muy bajo.

- Pilas verdes. La ventaja de esta novedad es que apenas contienen mercurio, así que no dan problemas de contaminación y podemos tirarlas al cubo de la basura.

La contaminación de las pilas llega al mar y a su vez a los peces. Luego al comerlos el pescado, el mercurio entra en nuestro

cuerpo. Por eso es malo tirarlas a la basura. Existe una campaña de pilas en Getafe, que las retienen en un lugar, porque todavía no hay ningún sitio donde las reciclen.

Estamos intentando que los fabricantes de pilas, pongan en cada una de ellas si contaminan o no, pero todavía no lo hemos conseguido. Esperamos que al final nos hagan caso. El mundo está en tus manos, ayuda a que tu vida dure más.

Firmado: Alumnos de 7º Curso del C.P. Miguel Hernández.



Navidad 1992

Programa de Actividades

EXPOSICION DE BELENES

Día 20 de diciembre:

Belén realizado por artesanos murcianos. Casa Regional de Murcia en Getafe. Inauguración a las 13.00 h. en el Hospitalillo de San José, con la actuación del grupo "Peña Huertana la Naranja de Murcia". Previamente, a las 12.00 h. se celebrará una misa huertana, en la Capilla del Hospitalillo.

Día 20 de diciembre:

Belén Viviente, organizado por la Casa de Extremadura de Getafe, con la participación de los Reyes Magos de Uralita. Recorrido: c/ Ramón y Cajal (estación RENFE), c/ Madrid, Plaza de la Constitución ("Representación de la Anunciación"), c/ Toledo, c/ Oriente y Plaza de la Magdalena. Hora de salida: 18.00 h.

Día 20 de diciembre:

Inauguración de Belén en la Plaza de la Constitución. Realizado por el belenista de Getafe Juan Luis Yubero, a las 19.30 h. A partir del día 20 de diciembre, Exposición de Belén Tradicional, realizado por Juan Luis Yubero en la c/ Empedrada 3.

CONCIERTOS EN NAVIDAD

Día 17 de enero:

"Concierto de Año Nuevo 1993", por la Banda Municipal de Getafe, a las 12.00 h. en el Cine Margaritas.

SAN SILVESTRE GETAFENSE

Día 31 de diciembre:

Organizada por la Peña PCeros en colaboración con el Patronato Municipal de

Deportes, Salida y Meta en la Avda. de España. Salida a las 18.00 h.

GRAN CABALGATA DE LOS REYES MAGOS DE ORIENTE

Día 5 de enero:

Recorrido: Avda. de las Ciudades, Avda. de España, Juan de la Cierva, c/ Madrid y Plaza de la Constitución, donde sus Majestades Reales serán recibidos por las autoridades municipales. Carrozas realizadas por el artista getafense Nino Rivero.

CENTRO CIVICO "PERALES DEL RIO"

Día 5 de enero:

Cabalgata de Reyes. Actividades participativas en el Centro Cívico.

CENTRO CIVICO "BERCIAL"

Día 5 de enero:

A las 19.00 h. Cabalgata de Reyes.

CENTRO CIVICO "ALHONDIGA"

• Talleres destinados a hombres, mujeres y jóvenes.

Días 21, 22 y 23 de diciembre:

Cocina Dulce y Cocina Alternativa Navideña. Horario: de 10.30 a 12.00 h.

Días 21 y 22 de diciembre:

Taller de Pedrería. Horario: de 16.30 a 18.00 h.

Taller "Hazte tu propio regalo". Horario: de 17.00 a 18.30 h.

• Talleres de Infancia.

Día 12 de enero:

Excursión a Cotos, para niños de 6 a 12 años.

• Para todos.

Día 22 de diciembre:

A las 18.30 h. Fiesta del Villancico.

ASOCIACIONES INFANTILES DE BARRIO

Día 28 de diciembre:

A las 11.30 h.: Talleres de Juguetes. Lugar: Parroquia de Fátima. A las 17.00 h. Juegos en la Plaza Tirso de Molina.

Día 29 de diciembre:

A las 11.30 h.: Talleres de Juguetes. Lugar: Parroquia de Fátima. A las 17.00 h. Gran Juego por el Barrio. ■

Encuentro de mujeres empresarias

Entre el 14 y el 19 de diciembre se ha desarrollado en Getafe el 1º Encuentro de Mujeres Empresarias. Estas jornadas han sido organizadas por el Ayuntamiento de Getafe, el Centro Municipal de la Mujer y la fundación pública local de Getafe Formación y Empleo. Asimismo han colaborado la Dirección General de la Mujer de la CAM y el Departamento de Consumo del Ayuntamiento.

Los objetivos de este primer encuentro de mujeres empresarias es acercarse y conocer a un colectivo de mujeres emprendedoras que han obviado cualquier trabajo y se han introducido en un mundo especialmente difícil para ellas. Asimismo estas jornadas se organizaron con la intención de analizar el comportamiento de la mujer en su calidad de empleadora así como en su carrera cuando accede a puestos de responsabilidad.

Las jornadas estuvieron marcadas por conferencias, mesas redondas, debates y una exposición, en la que se vieron reflejados los trabajos realizados por mujeres en sectores no tradicionales y de los instrumentos de formación que existen a este respecto. ■

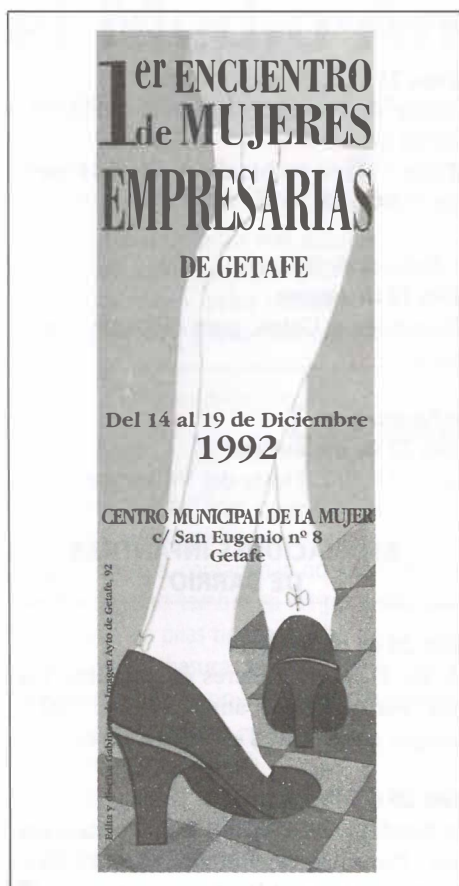

Exposición de pintura

Dos discapacitados, profesor y alumna, expondrán desde el próximo día 21 de diciembre y hasta el 7 de enero su trabajo en pintura en La Sala Capilla del Hospitalillo de Getafe (calle San José s/n). Dos discapacitados con ilusión, según su definición, ofrecen el testimonio de un trabajo hecho de gestos voluntarios, gestos de movimiento y color, nacidos en el corazón.

Bajo el epígrafe "Desde la limitación hacia el encuentro con una estética personal" se ofrece el trabajo realizado por estos artistas. Lázaro y Raquel muestran una obra distinta. Lázaro ha participado en exposiciones individuales y colectivas, siendo galardonados con distintos premios. Raquel, su alumna, muestra su trabajo, en el que se recrea un mundo distinto y una perspectiva única de las artes pictóricas. ■

DESDE LA LIMITACIÓN
HACIA EL ENCUENTRO CON UNA ESTÉTICA PERSONAL

Del 21 de Diciembre
1992
al 7 de Enero
1993

"Tienda de la solidaridad"

El pasado 4 de diciembre se inauguraba en Getafe SAPUCAI, la tienda de la solidaridad. Esta se encuentra en la calle Núñez de Balboa esquina con Castaños. Detrás de ella se halla La Asociación para la Cooperación con los pueblos de América Latina y el Caribe.

Allí uno puede encontrar artesanía de distintos pueblos iberoamericanos y caribeños. Un buen lugar para comprar regalos originales y ayudar al pleno desarrollo de unos pueblos a los que unen multitud de lazos históricos y culturales. ■

Premio de Investigación

El Ministerio de Cultura ha convocado el Premio de Investigación Marqués de Lozoya sobre Artes y Tradiciones Populares. Podrán tomar parte en la convocatoria todas las personas que lo soliciten, de acuerdo con las bases establecidas.

El plazo de presentación de los trabajos terminará el 31 de diciembre de 1992. Para mayor información dirigirse al Ministerio de Cultura. Plaza del Rey, 1, 1ª planta-28071 Madrid. Teléfonos 532 50 89 y 532 12 22-ext. 2110. ■

Poesía

Canto a la lluvia

A la lluvia que cae silenciosa,
desprendida de cúmulos hinchados,
que al empapar la tierra la hace hermosa,
verdeando las mieses y los prados.

A la lluvia que llena los pantanos
con el líquido incoloro de la vida,
tan escasa y deseada en los veranos
y tan mal, en el orbe, repartida.

A la lluvia que se hace rogar tanto,
que el campesino espera con angustia
al mirar sus vesanas como un manto
yermo de hierba seca y mustia.

A esa lluvia que cae sin apañío
cuando el cielo retumba y desvaría,
la aborrezco porque hace mucho daño
y no bien, transformada en "gota fría".

Que origina catástrofes sin cuento
cuando desciende en tromba convertida;
de esa mala lluvia me lamento
al no ser con halagos recibida.

A la lluvia que cae suave y mansa
acariciando los campos con amor,
esa lluvia a mí jamás me cansa
y me acaricia como el beso de una flor.

ANASTASIO GAROZ MARTIN



De Miguel deja el Getafe

Antonio de Miguel deja el Getafe C.F. Las comisiones cobradas de una empresa de publicidad del campo de Las Margaritas le han obligado a ello. Su nombre estaba ligado al club desde hacía varios años.

A raíz de unas declaraciones de Victoriano Fernández, ex-directivo del club, se pudo conocer que Antonio de Miguel cobraba unos emolumentos, que la mayoría de los directivos, consideraban debían ir a parar a las arcas del club.

De Miguel se defendía diciendo que él hacía este trabajo como algo particu-

lar, restando atención a su negocio. El 15% de comisión que de Miguel cobraba por hacer de intermediario a la hora de contratar publicidad, han supuesto la salida del club de una manera imprevista.

Cuando se desató el asunto, varios directivos le pidieron la dimisión, amenazando con irse ellos si este hombre no dejaba la presidencia del club. Así se decidió que De Miguel dejase la presidencia del club con el comienzo del nuevo año. Antes se realizará una auditoria y, por el momento, la situación de la directiva es provisional hasta que se lleven a cabo nuevas elecciones. ■

Todo dispuesto para la Gala del Deporte

Todo está dispuesto para la celebración de la VII Gala del Deporte de Getafe. Habrá ausencias de algunos premiados, aunque también entre los invitados se hallarán conocidos deportistas y algunos personajes famosos, incluso del mundo artístico.

Se sabe que no estará presente Miriam Blasco. Su actividad deportiva es el impedimento que justificará su ausencia. Tampoco estará Alfonso. Su ausencia en la concentración con su equipo le supondría problemas mayores. El premio otorgado a este conocido getafense lo recogerá su presidente, Ramón Mendoza. Tampoco podremos ver a Fermín Cacho. No le gusta ser segundo ni para recoger premios.

Si contaremos con la presencia del resto de premiados y alguna que otra sorpresa. Lejarreta, ese gran ciclista, estará en la Gala. Peñalver también ha decidido acudir a la cita del día 18. De los premios locales no faltará ni uno. Asimismo contaremos con la presencia de varios jugadores del Atlético de Madrid y ex-futbolistas famosos. No se descarta tampoco la presencia de algún que otro actor en esta VII edición. El Pabellón Juan de la Cierva será nuevamente el marco para reunir a tanto personaje del deporte nacional y local. ■

¿Tienes alguna minusvalía?

¿Eres joven?

¿Te gusta participar,
hacer deporte?

¿Quieres conocer gente?

Te buscamos a tí

No lo dudes y llámanos

Centro Cívico Alhóndiga
Miércoles 7,30 - 9,30
Teresa Aguilera

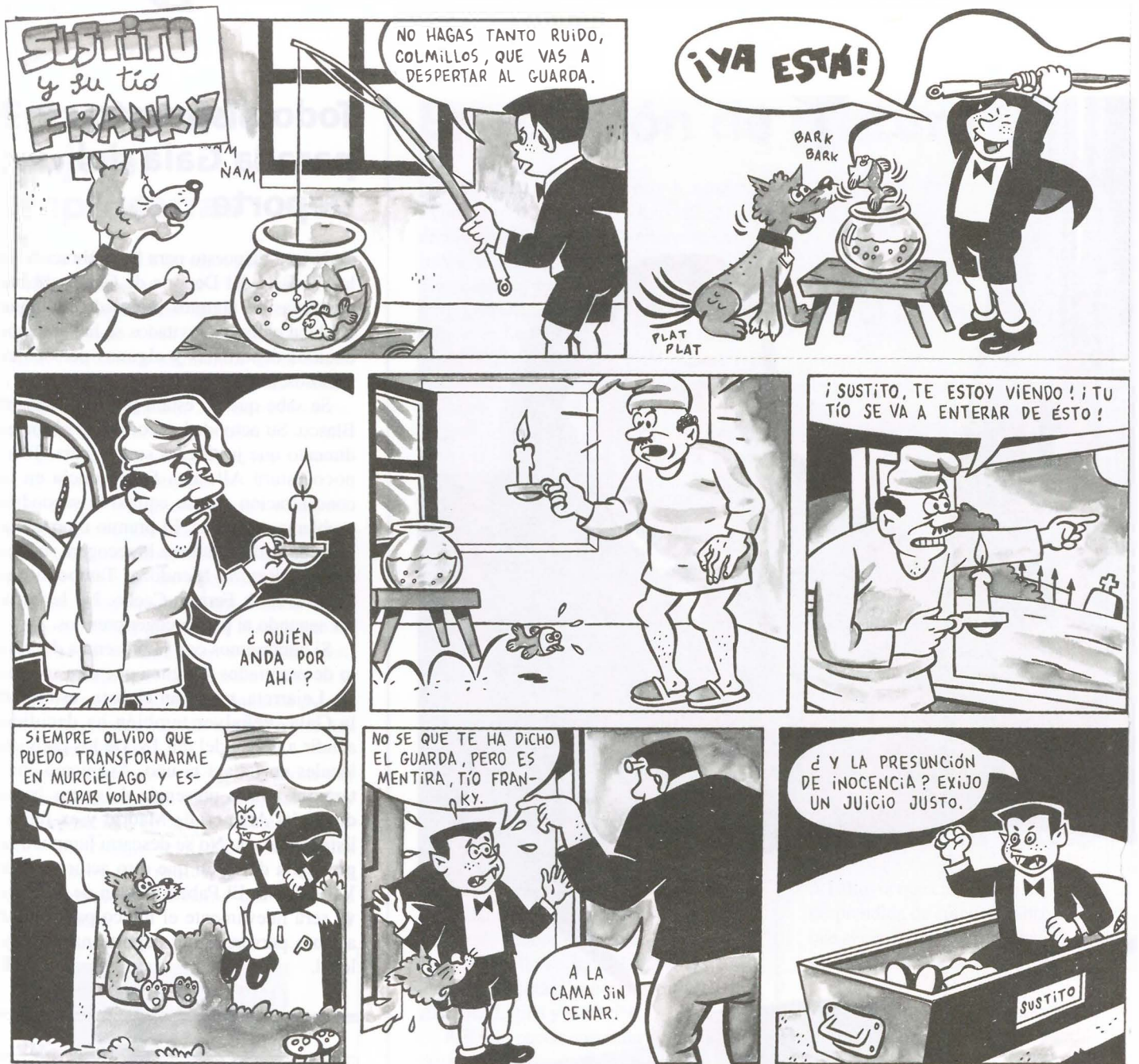

Farmacias

A. Abierto día y noche (cierra de 1,45 a 5)

C. Abierto hasta las diez de la noche (cierra de 1,45 a 5)

B. Abierto hasta las 10 de la noche.

D. Servicio nocturno de 10 de la noche a 9,30 del día siguiente.

día 16	Gral. Pingarrón, 9 (C) Granada, 3 (B) Madrid, 48 (D)	día 22	León, 6 (C) Maestro Bretón, 19 (B) Madrid, 40 (D)	día 27	Avda. Ciudades, 54 (C) S. Vicente, 13 (B) Madrid, 48 (D)
día 17	Aragón, 34 (C) Perales, 11 (B) Madrid, 40 (D)	día 23	Avda. España, 18 (C) Colibrí, bloque 42 (B) Madrid, 40 (D)	día 28	Salvador, 6 (A) Tarragona, 20 (B)
día 18	Plza. Constitución, 10 (A) Alonso Mendoza, 24 (B)	día 24	Cervantes, 5 (C) Sánchez Morate, 11 (B) Madrid, 40 (D)	día 29	Galicia, 7 (A) Toledo, 34 (B)
día 19	Zaragoza, 12 (A) Avda. Juan de la Cierva, 36 (B)	día 25	San José de Calasanz, 4 (C) Avda. España, 48 (B) Madrid, 48 (D)	día 30	Castellón de la Plana, 10 (C) Hospital de San José, 10 (B) Madrid, 40 (D)
día 20	Aragón, 16 (C) Madrid, 85 (B) Madrid, 40 (D)	día 26	Avda. Angeles, 9 (C) Garcilaso, 40 (B) Madrid, 48 (D)	día 31	Madrid, 111 (C) Valdemoro, 12 (B) Madrid, 48 (D)
día 21	Alicante, 4 (C) Pintor Rosales, 2 (B) Madrid, 48 (D)				

SI

AL DERECHO DE ADMISION BIEN ENTENDIDO Y BIEN UTILIZADO. **SI** A QUE LOS LOCALS PUBLICOS PUEDAN LIMITAR EL PASO A AQUELLAS PERSONAS QUE NO CUMPLAN CIERTOS REQUISITOS, SIEMPRE QUE ESTOS REQUISITOS ESTEN PUBLICITADOS EN LUGAR VISIBLE Y DE FORMA CLARA, Y POR SUPUESTO SIEMPRE QUE RESPETEN EL PRINCIPIO DE IGUALDAD Y NO DISCRIMINACION DEL PUBLICO. **SI** AL USO DEL LIBRO DE RECLAMACIONES EN CASO DE ABUSO. Y **SI**, AL HABITO DE LA DENUNCIA.

NO

AL ABUSO DE LOS EMPRESARIOS AL UTILIZAR EL DERECHO DE ADMISION. **NO** AL USO DISCRIMINADO DE ESTE DERECHO. **NO** A LOS CARNET DE SOCIO, **NO** A LAS RESTRICCIONES DE PASO A UN LOCAL POR CARACTERISTICAS INDIVIDUALES DE LA PERSONA COMO LA MINUSVALIA, LA RAZA O EL SEXO, O SOCIALES, COMO LA NACIONALIDAD O EL STATUS ECONOMICO. **NO** A SEGUIR AGUANTANDO LOS ABUSOS DE FORMA PASIVA SIN FORMULAR LA DEBIDA DENUNCIA.

LA CONCEJALIA DE JUVENTUD Y DEPORTES EN COLABORACION CON LA OMIC Y LA POLICIA LOCAL SE HAN PROPUESTO GARANTIZAR A LOS JOVENES EL BUEN USO DEL DERECHO DE ADMISION EN TODOS LOS LOCALS PUBLICOS DE GETAFE. PARA CONSEGUIRLO NECESITAMOS TU AYUDA. ES FACIL, SOLO TIENES QUE CONSEGUIR TU TARJETA INFORMATIVA Y LLEVARLA SIEMPRE CONTIGO. ASI SABRAS QUE HACER EN CASO DE QUE EL PORTERO DE TURNO ABUSE DEL DERECHO DE ADMISION EN CUALQUIER PUB, DISCOTECA, BOLERA, RESTAURANTE, CASINO, FUTBOL O CUALQUIER OTRO LOCAL PUBLICO. Y NO LO DUDES MAS EN CASO DE ABUSOS LLAMA A LA POLICIA. TELÉF. 092.



PUEDES CONSEGUIR TU TARJETA CON EL Nº DE DICIEMBRE DEL PERIODICO MUNICIPAL, EN RADIO GETAFE, EN LA OMIC. C/. MADRID, 10. TLF. 682 64 11 O EN EL S.I.A.J. RICARDO DE LA VEGA, 1º. TLF. 681 00 13

AYUNTAMIENTO DE GETAFE
Concejalía de Juventud y Deportes



COOPERATIVA DE VIVIENDAS



- V.P.O. Y RENTA LIBRE
- VIV. EN CASCO URBANO

GETAFE-MADRID

460  000
PLAN DE VIVIENDA

PROGRAMA 3.000 VIVIENDAS EN GETAFE

¡DIFERENTES FASES! • ¡SE ADMITEN SOCIOS!

GESTIONA:



• 12 AÑOS GESTIONANDO COOPERATIVAS

• MAS DE 2.000 VIVIENDAS ENTREGADAS

INFORMACION: C/ MADRID 56 •1º - 28905 - GETAFE - MADRID

TELF.- 681 64 14 Y 681 64 64

¡¡¡INSCRIBETE YA!!!