

GETAFE

Boletín Informativo del Ayuntamiento

Nº 181 - 31 OCTUBRE - 1992



El Consejero Delegado de Arpegio declaró en Getafe:

EL CULEBRO SERA LA LOCOMOTORA DEL SUR



Adolfo Gilaberte y María Luisa Muñoz,
de I.U., renuncian a su cargo de concejales

Nuevo proyecto deportivo
en Las Margaritas



Multitudinaria inauguración del Centro Cívico del Bercial

Con su inauguración, el pasado 17 de Octubre, el barrio del Bercial se dota de una infraestructura largamente demandada. Su funcionalidad y ubicación, le sitúan como uno de los centros cívicos más especiales.

Al menos así ha quedado demostrado en su corta, pero intensa andadura. El día de su inauguración, se dieron cita una multitudinaria ciudadanía, para conocer lo que iba a ser un lugar de encuentro y participación permanente.

Tras el protocolo que conllevó el acto, con descubrimiento de placas y discurso por parte del Alcalde de la localidad, Pedro Castro, los vecinos recorrieron las aulas, biblioteca y despachos, sin olvidarse de su amplio salón de actos. Todo estará supervisado por su directora, Soledad Jiménez, quien se ha rodeado de un equi-



continúa en pág. 19

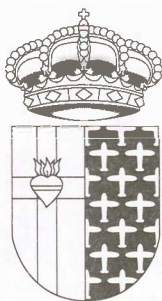

GETAFE
Boletín Informativo
del Ayuntamiento

Nº 181- 31 octubre 1992

Edita:
Ayuntamiento de Getafe

Director:
Pedro Castro

Redactora Jefe:
Rosa María Ferrero

Redactor:
Nicolás Méndez

Diseño y Maquetación:
Antonio Vega

Fotografía:
Miguel Angel Martín

Redacción:
 Plaza de la Constitución, 1
 GETAFE (Madrid)
 Tel. 683 61 25

Fotocomposición:
Antonio Vega
Estudio de Arte Gráfico
 Ercilla, 9. 1º3. Madrid
 Tel. 517 63 84

Imprime:
Lerko Print, S.A.
 Paseo de la Castellana, 121
 Madrid
 Depósito Legal: M-3742-1975

Distribuye:
Atenea Publicidad, S.L.
 Tlf.: 695 93 77

Tirada:
 35.000 ejemplares

GETAFE no comparte necesariamente el criterio de sus colaboradores en los trabajos publicados en estas páginas. La opinión de esta revista se expresa únicamente en los editoriales. La pluralidad de criterios reflejada en las colaboraciones firmadas responde a nuestro deseo de mostrar la mayor amplitud de ideas en beneficio de nuestros lectores.

Un proyecto de futuro

El anuncio de que el desarrollo del Arroyo Culebro ya es una realidad, es una noticia que nos debe alegrar en unos momentos en los que son habituales las noticias relativas a restricciones y austeridad. Contar con una extensión de suelo de estas proporciones para desarrollar un proyecto de esta envergadura posibilitará el desarrollo económico de los municipios que participan en este ambicioso plan.

En enero de 1993, 600.000 metros cuadrados de suelo estarán disponibles para iniciar la implantación de nuevas empresas que reforzará el tejido industrial no sólo de Getafe sino de toda la zona sur. Un proyecto así debe de ser impulsado con firmeza por todas las Administraciones implicadas con el fin de que nazca con una base sólida para que constituya, por sí mismo, el centro de actuación económica de la Comunidad de Madrid.

El reto es importante pero ya se han dado los primeros pasos que son los más duros, ahora depende de la Administración, de los empresarios y de los vecinos de Getafe el que se convierta en el centro de toma de decisiones del sur de la Comunidad de Madrid. La inversión en dinero y tiempo es lo suficientemente importante como para que todos participemos con ilusión en el proyecto. El desarrollo empresarial de la zona en un futuro próximo pasa por la transformación física y económica de estas 2.000 hectáreas de nuestra localidad que mejorarán de una forma considerable el tejido industrial y empresarial de nuestra localidad.

SUMARIO

5 Partidos Políticos

10 El Arroyo Culebro será la locomotora del sur

12 Se ampliará el intercambiador de Renfe

7 Nuevo proyecto deportivo para Getafe

13 Adolfo Gilaberte y María Luisa Muñoz dejan el Ayuntamiento

9 Entrevista al obispo de Getafe

17 Baloncesto en silla de ruedas





Ayuntamiento de
Getafe

OMIC INFORMA

La Inspección de Consumo del Ayuntamiento de Getafe ha visitado, entre septiembre y octubre, 28 establecimientos de venta de muebles, encuestando 56 muebles.

Las inspecciones formaron parte de una campaña en la Comunidad Autónoma, coordinada por la Subdirección General de Protección al Consumidor de la C.A.M.

Los datos más relevantes han sido:

ESTABLECIMIENTOS: 28

— No exponen P.V.P.	5	17,8%
— Canalizan la financiación de sus clientes	18	64%
• Los impresos de financiación expresan el Interés Nominal	0	

MUEBLES: 56

— No tienen etiqueta identificativa	51	91%
• Plenamente correcta	2	3,6%
— No existe catálogo	21	37,5%
• Existe impreso de garantía del producto	1	1,8%



La decisión de La Papelera Peninsular de instalarse en Getafe, en el área del "Arroyo del Culebro", es una decisión de confianza en el futuro tanto de nuestra economía, como de nuestra localidad.

Inversión ante la incertidumbre

Francisco Hita

Concejal de Desarrollo Económico

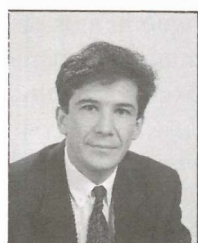

Esta decisión va a suponer al final una inversión estimada en torno a los 120.000 millones de pesetas y la creación de 5.000 puestos de trabajo (3.000 directos y 2.000 indirectos). Es una buena noticia para la sociedad getafeña, pero también es una acción que en estos momentos nos tiene que hacer reflexionar en varios sentidos.

Ante la actual situación económica la receta no es la de dejarse ganar por el efecto multiplicador del tema a invertir, porque mañana puede "estar peor"; muy al contrario, y como ya ha ocurrido otras veces, la apuesta por actividades productivas es lo que permite mantener el desarrollo económico y generar actividad financiera, no especulativa.

La apuesta inversora en áreas ya consolidadas

de carácter industrial —como Getafe y su zona de influencia— produce un mayor ahorro y aprovechamiento en términos de infraestructuras, capacitación profesional y empleo.

La inversión productiva, en procesos de ajuste como el actual, por parte de la iniciativa privada, es una muestra de cómo algunos sectores económicos están por el desarrollo económico y por la cooperación social traducida ésta a generación de empleo y riqueza.

En este ámbito el papel de las Administraciones Públicas es fundamental, para lograr el entorno adecuado que facilite la implantación de estas iniciativas.

El diseño de un área industrial y de servicios como "Arroyo Culebro" ha hecho posible la venida de una gran industria como Papelera Peninsular. En este tipo de actuaciones debemos de persistir, es una de las claves para mantener el bienestar social y el empleo.

En este sentido no ha sido poca la importancia de la Administración Municipal y su conocimiento de la realidad más cercana. ■



La financiación de los Ayuntamientos está siendo objeto de continuos comentarios a causa del retraso del pago de las liquidaciones de los años 90 y 91 que el Estado debe a las entidades locales.

La tiritona de las arcas municipales

Juan Tomás Esteo

Portavoz del Grupo Popular



Los vecinos, con perfecto derecho, reclaman que las Corporaciones locales atiendan sus necesidades, pero cuando acudimos a las diferentes partidas del presupuesto municipal, ya que necesariamente la satisfacción de esas necesidades siempre tienen un coste, vemos que el dinero, cuando menos es insuficiente. El recurso que en muchos Ayuntamientos se ha utilizado, y Getafe es buen ejemplo de ello, ha sido el de endeudarse, la mayor parte hasta los límites establecidos legalmente. A partir de ahí el camino se cierra y, además, nos encontramos con la carga que supone anualmente el pago de los intereses y amortización de la deuda.

La raíz del problema está en que tanto la Administración del Estado como las Comunidades Autónomas, para Getafe ambas socialistas, no ayudan económicamente con suficiencia a los Ayuntamientos, a pesar de que la Constitución les obliga a ello.

En nuestra opinión, para evitar que muchos Ayuntamientos se puedan encontrar al borde de la bancarrota, es necesario que tanto la Administración del Estado como la Comunidad Autónoma re-

alicen las transferencias y demás ayudas a los Ayuntamientos sin ningún tipo de demora y que la cuantía de las mismas se incremente en la medida necesaria para que los Ayuntamientos tengan capacidad de satisfacer las necesidades de los vecinos.

La última promesa del Gobierno es que por el momento las transferencias correspondientes a 1990 y 1991 se pagarán antes de fin de año. Esperemos que esa promesa se cumpla. Sin embargo, tengo que decir que no se cumplió la palabra del señor Vicepresidente ante los municipalistas de Zaragoza, hecho muy negativo para el municipalismo, puesto que en el momento de mayor resonancia, de mayor inquietud, cual era la celebración de la asamblea del municipalismo, frente a aquellas inquietudes que surgían para conocer si se iba o no a liquidar 1990, no tuvo ningún inconveniente el Gobierno en enviar al propio señor Vicepresidente del Gobierno a Zaragoza para que, ante los representantes de las corporaciones locales, se comprometiera en nombre del Gobierno, a llevar a una feliz resolución aquellos planteamientos económicos que en Justicia reivindicaba la Federación Española de Municipios (FEM) para todas las Corporaciones locales.

Esperemos que de una vez los discursos municipalistas del Gobierno se lleven a hechos y que las corporaciones locales no sean, como vienen siendo, los paganos de las desavenencias y de los grandes problemas que está sufriendo el Estado con la Comunidades Autónomas. ■



I.U. siempre ha defendido la descentralización administrativa, de manera *que los Ayuntamientos fueran asumiendo competencias* ya que, por proximidad, son los que mejor conocen las necesidades de los ciudadanos.

El deudor debe pagar, aunque éste sea el Estado

Alfonso Carmona Ramírez

Portavoz del Grupo de Concejales de Izquierda Unida



La tendencia actual, va en el sentido inverso, esto es, los Ayuntamientos están delegando competencias (Centros de Salud, Escuelas Infantiles...), y en algunos privatizando servicios.

Si bien algunos gobiernos municipales desean delegar competencias, otros se ven obligados por la difícil situación económica por la que atraviesan.

Esta situación económica viene condicionada en parte por la política desarrollada pero también por que el *Estado no aparta ni lo que debería ni lo que debe*.

Ante este hecho I.U. ha presentado una moción en el Parlamento Nacional con el fin de que el estado pague la deuda que tiene con los Ayuntamientos de los años 90 y 91 y que de los Presupuestos Generales del Estado se destine el

25% de los mismos para aportación a los Ayuntamientos.

La participación actual se sitúa por debajo de la media de la C.E. (Comunidad Económica).

Esta propuesta fue aprobada por el Parlamento, por lo que el Gobierno está obligado a su cumplimiento.

La 2ª parte corresponde a la CAM mediante la aportación a través de un Plan a cuatro años para ayudar a los Ayuntamientos en sus inversiones. Este Plan se ha quedado en 3 años y la aportación para Getafe *es de 1.820 millones de los 2.660 que nuestro Ayuntamiento va a gastar*.

Más del 50% (1.400 millones) se va a destinar a la construcción del nuevo Ayuntamiento.

Este es el marco externo en el que hemos de situar los Presupuestos del Ayuntamiento para 1993 que analizaremos en un próximo artículo, pero ya podemos apreciar *como la Crisis Económica a la cual hemos llegado por la política realizada por el Gobierno Socialista, afecta a todos los Ayuntamientos, incluidos los gobernados por el PSOE ya que sus ediles apoyan la política económica de su Gobierno.* ■

CORREO

Aprendices de C.A.S.A.

Estimado señor director:

Somos un grupo de treinta y dos jóvenes de edades comprendidas entre los dieciséis y veinte años que residimos en el Sur de Madrid, especialmente en Getafe.

Con la presente queremos comunicarles el problema que nos une; y, aunque somos numéricamente escasos, creemos que se está cometiendo una injusticia y, como tal, no puede considerarse ajena a la opinión pública.

Hace tres y cuatro años nos sometimos a una serie de exámenes con el único fin de conseguir ser uno de los treinta y quince jóvenes, respectivamente, que serían se-

leccionados entre mil doscientos y seiscientos respectivamente que se sometían a dicha prueba con el propósito de conseguir un puesto de trabajo en la empresa Construcciones Aeronáuticas, S.A. Una vez seleccionados tuvimos que realizar F.P. 1 durante dos años, donde supuestamente, nos prepararon para desempeñar trabajos de distinta índole (delineantes, administrativos, electricistas, chapistas, montadores...). Cuando hace dos años finalizamos unos estudios que no enriquecían en ningún aspecto nuestro expediente académico (ya que la mayoría poseíamos un nivel de estudios que superaba con creces lo impartido en la escuela de la empresa) nos encontramos con un "periodo de espera" hasta la contratación.

En su larga historia, todos

los alumnos que han salido de la Escuela han ingresado en un plazo de tiempo que no superaba a lo mucho seis meses; pero en nuestro caso el tiempo transcurre y lo único que podemos observar es el completo desinterés de la dirección por nosotros.

Somos víctimas de la política desarrollada por C.A.S.A., política que ha sepultado una prestigiosa fuente de empleo juvenil con el cierre de la Escuela de Aprendices. Los últimos años los hemos vivido marcados por el sello de C.A.S.A. que nos hace imposible elaborar planes tanto laborales, de estudios e incluso militares para el futuro.

Aunque somos conscientes de que la empresa está sufriendo un periodo de crisis, creemos que la incorporación de treinta personas a una plantilla de ocho mil no llevaría, ni mu-

cho menos, a la empresa a un mayor déficit del que posee.

Nos damos cuenta de que con nuestras constantes visitas al Comité de Empresa y demás entes sindicales no conseguimos superar las promesas de nuestra inmediata contratación, así que hemos optado por tomar otras medidas fuera de la empresa para presionar a la dirección de ésta desde el exterior.

Ya nos hemos puesto en contacto con varias organizaciones juveniles, pero aún tenemos la intención de hacer llegar nuestro problema tanto a medios de comunicación como a otras organizaciones político-sociales.

Agradecemos que haya leído nuestro comunicado, y rogando una inmediata entrevista se despiden:

Getafe, 8 de Octubre de 1992



La Ciudad Deportiva se ubicará al norte del campo de fútbol de Las Margaritas

Al norte del campo de fútbol de Las Margaritas

Nuevo proyecto deportivo para Getafe

En el último Pleno extraordinario celebrado el 22 de octubre, se aprobó la creación de una zona de carácter deportivo y sociocultural al norte del campo de fútbol de Las Margaritas. Este complejo deportivo socio-recreativo supone la construcción de zonas deportivas al aire libre y cubiertas.

El complejo supone la urbanización de la totalidad de la zona dotándola, además de equipamientos de carácter deportivo y socio-cultural, de aparcamientos para vehículos y zonas verdes. El complejo contará con cuarenta y un mil metros cuadrados en total divididos en 13.610 metros cuadrados dedicados a zonas verdes, 8.600 metros cuadrados para equipamientos deportivos y recreativos y 3.700 metros cuadrados para accesos y comunicaciones interiores. El aparcamiento tendrá una capacidad de 390 plazas.

Los equipamientos deportivos constan de un campo de fútbol, frontón, tres pistas polideportivas, un pabellón de squash con piscina, pabellón de gimnasia y una zona deportiva cubierta para instalar una escuela de fútbol. Para el campo de fútbol

se destinarán 3.540 metros cuadrados; las tres pistas polideportivas ocuparán 3.150 metros cuadrados y el frontón 920 metros cuadrados. La zona de carácter recreativo tendrá cafetería y restaurante en una parcela de 1.680 metros cuadrados. La instalación de este complejo supone la ordenación urbanística de la zona ubicada al norte del campo de fútbol actual.

La propuesta de ejecución de este proyecto parte de la División Servicio Hostelería, S.A. que lo desarrollaría junto al Getafe Club de Fútbol y el Ayuntamiento. La inversión será de 400 millones de pesetas.

El concejal de Deportes, Santos Vázquez, ha afirmado que el ciudadano será el gran beneficiado ya que podrá acceder a unas nuevas instalaciones deportivas. ■

50 millones para el alumbrado de las pistas del polideportivo Juan de la Cierva

El Pleno extraordinario del Ayuntamiento celebrado el 22 de octubre adjudicó las obras para instalar el alumbrado en las pistas deportivas del polideportivo Juan de la Cierva. En concreto, pista de tenis, de fútbol-sala, de paddle-tenis y frontón. Este alumbrado posibilitará la utilización nocturna de las pistas. La inversión prevista es de 50 millones y el plazo de ejecución es de seis meses.

Esta obra es una de las contempladas en las inversiones previstas en el Plan Trienal que aún estaban pendientes de adjudicar. ■

Denominación de Avenida del Parque

En el último Pleno se aprobó una moción del concejal de Urbanismo, Jesús Neira, en la que se propone denominar como Avenida del Parque el tramo de la nueva edificación que existe en el Bercial en el entronque con la carretera de Toledo y que se prolonga hasta la calle Eduardo Torroja que divide los municipios de Getafe y Leganés. ■

Ampliación del colector del Casar

En el último Pleno Extraordinario celebrado el 22 de octubre pasado se ha aprobado la ampliación del colector que dará servicio a las nuevas viviendas de precio tasado situadas en El Casar para la recogida de las aguas generadas en el Polígono de la Codorniz, manteniendo el presupuesto de adjudicación inicial. Esto permitirá la construcción de mil ochocientos metros de colector. ■

4 de ellas han encontrado trabajo

44 mujeres de Getafe terminaron el curso de celadoras

El pasado miércoles 21 de octubre, 44 mujeres de Getafe recibieron de manos del Alcalde de Getafe los correspondientes diplomas tras haber finalizado el curso de celadoras de instituciones sanitarias, organizado por el Centro Municipal de la Mujer situado en la calle de San Eugenio, al acto asistieron también la Concejala de la Mujer, María Angela Díaz y la directora del Centro, Pilar Seco.

Las vecinas de Getafe que han participado en este curso tienen una edad comprendida entre 25 y 45 años, el 70 por ciento de las cuales permanecen activas en búsqueda de trabajo haciendo sustituciones en el periodo vacacional. El 9 por ciento ha encontrado empleo y el resto está en otra etapa de su proceso personal.

El Centro Municipal de la Mujer continúa desarrollando su Plan de Formación, concretamente en la actualidad se está ocupando de poner en marcha tres cursos

de Orientación Laboral, que darán comienzo el 3 de noviembre en la sede de este Centro.

Cursos de Orientación Laboral

El 3 de noviembre comenzarán tres cursos de Orientación Laboral en el que participarán 75 vecinas de Getafe. El primero de los cursos está dirigido a menores de 25 años y los otros dos se impartirán a mujeres que superen dicha edad. Es-

tos cursos están dirigidos a mujeres que nunca han desempeñado un puesto de trabajo o que lo abandonaron hace tiempo. El objetivo es motivar a estas personas y reciclarlas de cara a conseguir un empleo. Les aclararán conceptos en cuanto a su formación, sus deseos, sus necesidades laborales y las características de mercado de trabajo actual. Los cursos se realizarán en dos turnos de mañana y tarde y tendrán una duración de 80 horas.

Estos cursos están estructurados en dos módulos diferentes: uno de orientación general para elegir la formación adecuada para conseguir un empleo y otro exclusivo de técnicas de búsqueda de empleo, en el que las mujeres pueden aprender desde los métodos para elaborar un curriculum, a las pautas a seguir para mantener con éxito, una entrevista profesional.

Este Plan de Orientación Laboral tiene una vigencia de cuatro años en Getafe. Hasta la fecha más de 200 mujeres de Getafe se han beneficiado de esta formación. El objetivo es preparar a la mujer para su inserción en el mundo del trabajo. Tradicionalmente la falta de instrucción y formación académica dificultaba la inserción laboral de la mujer que desempeñaba, en exclusiva, el papel de ama de casa. ■

Servicios ciudadanos

SEGURIDAD CIUDADANA

POLICIA MUNICIPAL

c/ Felipe Calleja s/n Tef.: 681.33.62
Urg. 092

POLICIA NACIONAL

c/ Churruca s/n Tef.: 695.76.39
Urg. 091

PROTECCION CIVIL

c/ Felipe Calleja s/n Tef.: 682.19.12

BOMBEROS

c/ Avda. Ciudades s/n
Tef.: 681.29.45 Urg. 696.07.08

SANIDAD

CENTRO MUNICIPAL DE SALUD

c/ Hospital S. José 39
Tef.: 681.51.76

CENTRO SALUD MENTAL

c/ Alvaro Bazán 12 Tef.: 682.30.12

CENTRO S. LABORAL

c/ Felipe Calleja s/n Tef.: 682.29.74

Ambulatorios:

A. LOS ANGELES

c/ Avda. Angeles 57
Tef.: 624.64.58

A.P. BERCIAL

c/ Delfín 6 Tef.: 682.05.91

C.S. MARGARITAS

c/ Madrid 129 Tef.: 695.12.67

C.S. RAMON Y CAJAL

c/ R. y Cajal s/n Tef.: 695.91.96

C.S. EL GRECO

c/ Avda. Reyes Catól. s/n
Tef.: 681.75.12 / 95

C.S. SECTOR III

c/ Avda. Juan C. I s/n
Tef.: 682.58.96

DELEG. SOCIAL

c/ San Isidro 2 Tef.: 682.56.11

Ambulancias:

CRUZ ROJA

c/ Leganés Tef.: 695.60.47

PUESTO DE SOCORRO

683.66.41

TELEFONOS DE INTERES

TELÉFONO VERDE

683 23 23

TELÉFONO ENSERES USADOS

682 29 38

OMIC 695 56 29



Francisco José Pérez y Fernández Golfín, Obispo de Getafe

"Estoy muy satisfecho de este primer año en Getafe"

El 12 de Febrero de 1991 se erigía canónicamente la diócesis de Getafe. Hace, pues, un año que Getafe es sede episcopal de una diócesis que abarca toda la zona sur de la Comunidad de Madrid, desde Chinchón-Aranjuez hasta Brunete-San Martín de Valdeiglesias, con una extensión de 2.295 kilómetros adecuados y más de un millón de habitantes. Con el primer Obispo de Getafe, Monseñor Francisco José Pérez y Fernández Golfín hablamos de su experiencia de este primer año y sus proyectos para el futuro.

— *¿Qué balance hace de este año de diócesis?*

— Muy positivo, ha habido una colaboración muy buena. He tenido la oportunidad de estar en todas las poblaciones y he encontrado una gran colaboración por parte de todos. Me he sentido muy acogido. A nivel personal estoy muy satisfecho, lo digo de corazón, se ha pasado un año volando.

— *¿Qué proyectos tiene la diócesis a corto plazo?*

— Queda mucho por hacer. Continúo haciendo visitas pastorales para conocer la realidad más de cerca. Estas visitas pastorales implican todo ya que se revisan todas las acciones pastorales de la Iglesia. Ahora estamos trabajando en la última aprobación de los Estatutos, separados de

la diócesis de Madrid. El problema es que esta zona es mixta, con caracteres obreros pero también con caracteres todavía rurales y tenemos que adaptar a esta realidad nuestro trabajo. De momento es preciso continuar creando estructuras básicas, para crear un sentido de unidad, ya que una diócesis tan dispersa como ésta, con comunicaciones entre pueblos escasas, necesita una labor de centralización.

— *¿Cuáles son los problemas más acuciantes que, a su juicio, tiene esta zona?*

— Uno de los problemas más graves son las condiciones de vida de los emigrantes, ya que constituyen unas grandes bolsas de marginación, para solucionarlo hemos constituido una Delegación para emigrantes, el problema es la falta de lo-

cales adecuados y parroquias que puedan canalizar las distintas ayudas. En todo caso se está realizando a través de Cáritas.

— *Ha hablado de la falta de parroquias, ¿hay alguna nueva, en proyecto, en Getafe?*

— Sí, hay tres pendientes en Getafe, en concreto, en el Bercial, la de San Rafael (situada donde la antigua ermita del mismo nombre) y la parroquia de Nuestra Señora de Buenavista en el Sector III. En la diócesis, hay pendientes dos en Leganés, dos en Alcorcón y una en Boadilla.

— *¿Qué relaciones tiene con los católicos y los sacerdotes de la diócesis?*

— Las relaciones con los sacerdotes son muy satisfactorias y están ya organizadas a través del Consejo Presbiterial, el Colegio de consultores... en cuanto a los fieles la relación es más esporádica, sin organización pero con el tiempo se vencerán los obstáculos.

— *¿Cómo ve a los católicos de la zona?*

— Hay un laicado muy vinculado en todas las parroquias, que ofrecen unos servicios inestimables de catequesis, liturgia y caridad, pero que necesitan escuelas de formación de agentes de pastoral. Es un laicado joven. Me da un cierto pudor decirlo pero he de decirte que veo una juventud con un estilo nuevo, generosa que busca y profundiza en la verdad sobre el hombre. Me llena de satisfacción las inquietudes de los jóvenes actuales. ■



El desarrollo del Arroyo Culebro ya se ha iniciado. El Consejero Delegado de Arpegio, empresa pública de la Comunidad de Madrid, se reunió en Getafe con el Alcalde, Pedro Castro, para estudiar la marcha del proyecto. Al término de la reunión se mostró optimista y aseguró que el Culebro es el marco idóneo del desarrollo empresarial del futuro.

Enrique Jiménez Larrea. Consejero Delegado de Arpegio

El Arroyo Culebro será la locomotora del sur

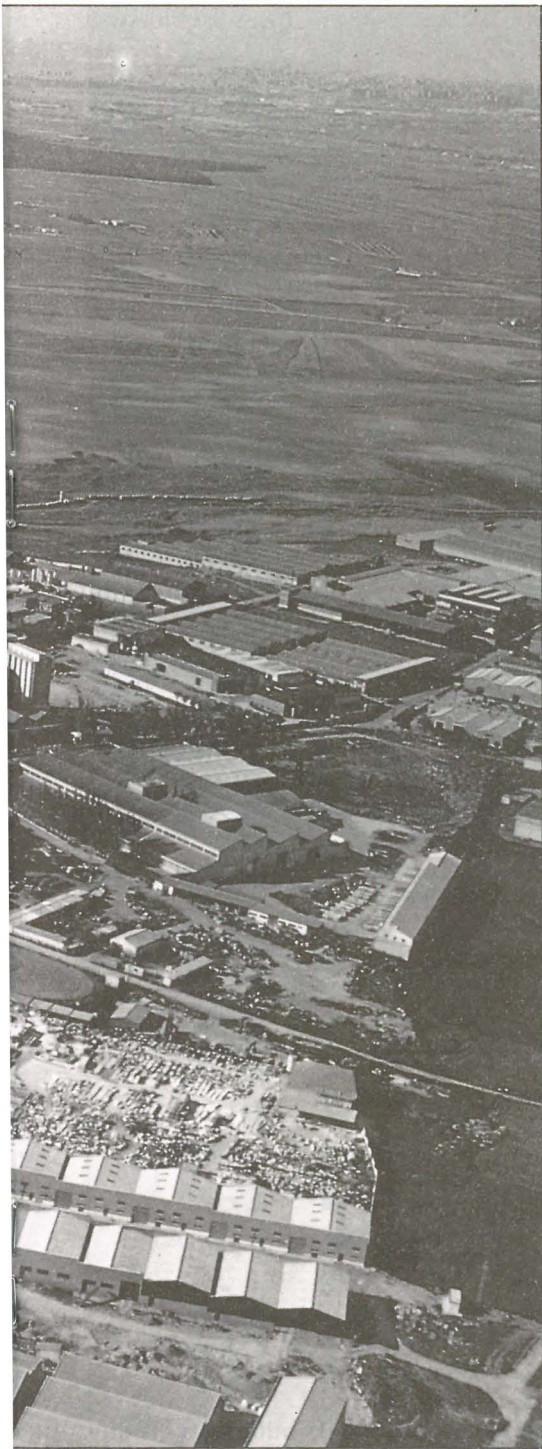

*Es una de las
mayores
operaciones
territoriales que
se han realizado
en España*

expropiaciones y se han tramitado los planeamientos del Plan Parcial nº 1 que es el centro logístico, el Plan Parcial nº 2 que se dedicará a la industria y el nº 3 que se dedicará a vivienda.

"En esta situación podemos decir que en el año 93 arranca el Culebro con cerca de 600.000 m² edificables", añadió Jiménez Larrea.

La próxima inversión que efectuará Arpegio es la urbanización de los polígonos, lo que supone un montante de 4.000 millones de pesetas al año.

solidación de empresas dedicadas a este tipo de actividad", afirmó el Consejero Delegado de Arpegio.

Para Enrique Jiménez Larrea esta actuación urbanística es una de las mayores operaciones territoriales que se han realizado en España. *"Es un reto territorial y económico. Territorial porque hay que transformar físicamente 2.000 Has. y económico porque va a ser la locomotora del sur".*

El diseño integral del proyecto ya está realizado; ahora su desarrollo se realizará en diferentes fases.

Enrique Jiménez Larrea, Consejero Delegado de Arpegio, aseguró que el desarrollo del Arroyo Culebro ha iniciado su andadura con paso firme, *"se ha realizado ya la fase más dura que es la adquisición de suelo y ahora afrontamos la instalación de las infraestructuras para la implantación de los diferentes equipamientos. Es preciso destacar que el desarrollo del Arroyo Culebro es una actuación de gran calado a 15 años vista, de una gran importancia para la zona sur de la Comunidad de Madrid"*. En la primera fase de obtención de suelo, se han invertido más de 7.000 millones de pesetas en

Centro de Transportes

En el Polígono número 1 se instalará un Centro Internacional de Transportes de mercancías con 250.000 m² dedicados a instalaciones de almacenamiento y distribución. Las funciones que desempeñará son las relativas a una zona integral que contará incluso con servicios aduaneros. Profesionalizará un sector de actividades que en la actualidad no está muy desarrollado como el almacenamiento y la distribución. *"En Madrid existe una gran demanda de este tipo de servicios, y el Culebro posibilitará la localización y con-*

Papelera Peninsular

Uno de los planes especiales urbanísticos del Arroyo Culebro lo constituye el traslado de la empresa Papelera Peninsular a esta zona, que generará la creación de numerosos puestos de trabajo directos e indirectos. Al respecto ya existe un acuerdo básico en cuanto a las condiciones técnicas y económicas y tan solo resta la finalización de este acuerdo. *"El Culebro es el marco idóneo del crecimiento empresarial en el futuro",* concluyó el Consejero Delegado de Arpegio. ■



Negociaciones con Renfe

Se ampliará el intercambiador de la calle Ramón y Cajal

La ampliación del intercambiador de la estación de Renfe, en la calle Ramón y Cajal, y la construcción definitiva de la pasarela del Sector III, junto con un futuro apeadero en la zona del Casar son los acuerdos que en estos momentos debaten el Ayuntamiento de Getafe y la compañía ferroviaria.

En lo referente a la ampliación del intercambiador de la calle Ramón y Cajal, las negociaciones emprendidas se centran en el derribo de 10 viviendas afectadas por las obras, con lo que Renfe asumiría la liberación del suelo afectado por las obras y el Ayuntamiento se encargaría del realojo de los habitantes de las viviendas.

Paralelamente la Comunidad se encargaría de la redacción del proyecto y, posteriormente, de la ejecución de la obras. Estas serían en un principio las ba-

ses para establecer un acuerdo, que a tenor de las reuniones mantenidas por el Alcalde, Pedro Castro, y la Dirección de Renfe; el acuerdo puede estar próximo a caer.

En estas conversaciones también se ha puesto sobre la mesa la necesidad imperiosa de construir definitivamente la pasarela que une el apeadero del Sector III, salvando la carretera de Toledo. Con esta obra los usuarios del Sector III, tendrían acceso directo al barrio. La obra supone

un desembolso de 25 millones y, Pedro Castro, ha manifestado su esperanza de que esta se concluya en un breve plazo de tiempo.

Por último también se habló del futuro apeadero del Casar. Este se hallaría situado en la línea férrea Madrid-Alicante y dará servicio a cientos de ciudadanos residentes en las Margaritas, El Ventorro y los futuros inquilinos de las viviendas que se están construyendo en lo que se conoce como Getafe-Norte.

Estas tres actuaciones, una vez ejecutadas dejarán comunicado por completo Getafe con Madrid, a la par que se liberaría un suelo necesario en la estación Centro, para dotarlo de infraestructuras adecuadas. ■

Ambos pertenecen al Grupo Municipal de Izquierda Unida

Adolfo Gilaberte y María Luisa Muñoz renuncian a su cargo de concejales

Adolfo Gilaberte Fernández y María Luisa Muñoz Ubeda, Concejales del Grupo Municipal de Izquierda Unida, presentaron un escrito de renuncia a su cargo en el Pleno celebrado el pasado 21 de octubre. Joaquín Jiménez Yuste y Dolores Ruano Sánchez ocuparán sus puestos en fecha próxima.

Adolfo Gilaberte, de 39 años, es concejal del Ayuntamiento de Getafe desde 1979 en que es elegido por el PCE y asume la portavocía municipal. En esta misma legislatura es elegido Segundo Teniente de Alcalde y ocupa el cargo de Concejal de Urbanismo. Secretario General del PCE de Madrid durante los años

1987 y 1988 y Presidente Regional de I.U. en 1988.

Fue cabeza de candidatura del PCE en las elecciones de 1983 y encabezó las listas de Izquierda Unida en las convocatorias electorales de 1987 y 1991. En ésta última es elegido también Diputado de la Asamblea de Madrid, cargo que desempeña en la actualidad.

En su escrito dirigido al Pleno del Ayuntamiento Adolfo Gilaberte anuncia que su cargo de diputado en la Asamblea le impide dedicar el tiempo necesario para sus labores de concejal.

María Luisa Muñoz es concejala de la Corporación Getafense desde mayo de

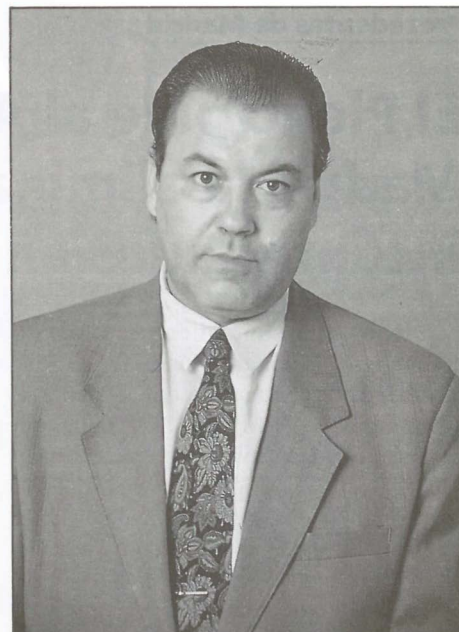

Adolfo Gilaberte

1991. En su escrito de renuncia dirigido al Pleno argumenta que razones de carácter profesional le impiden dedicar el tiempo preciso a sus tareas municipales. ■

50% DTO.
inauguración
válido hasta
31/12/92

Clínica Dental

Horario continuado de 10 a 21 h. de lunes a sábados

- Revisiones periódicas gratuitas
- Financiación propia y sin intereses
- Tratamientos rápidos y sin dolor
- Trabajos garantizados
- 1ª consulta y presupuesto gratis
- Se aceptan tarjetas de crédito

DENTUS
CLINICAS DENTALES

Urgencias sin cita previa

c/ Ramón y Cajal, 33 (junto a estación RENFE) Tel 682 44 54 Getafe

Procedentes de Madrid

El Pleno pide al Ayuntamiento de Madrid la eliminación de vertidos incontrolados en Perales del Río

El Pleno del Ayuntamiento de Getafe aprobó una moción del Concejal de Urbanismo, Jesús Neira, en la que se pedía al Ayuntamiento de Madrid la eliminación de vertidos incontrolados procedentes de Madrid, en la zona de Perales del Río. Esta petición se ha dirigido a la Delegación de Urbanismo del Ayuntamiento de la capital y a la Junta Municipal de Villaverde con el fin de que a la mayor brevedad tomen las medidas oportunas para eliminar

este foco de contaminación.

En la citada moción se denuncian los graves problemas de contaminación que puede causar la existencia de un vertido de aguas residuales procedentes del término municipal de Madrid. Problemas agravados por la existencia de una gran escombrera junto a la carretera de San Martín de la Vega.

Desde hace cuatro años el Ayuntamiento de Getafe, en colaboración con la

Comunidad de Madrid lleva a cabo una labor de saneamiento de las aguas residuales de Perales del Río. Concretamente se construyó el colector de esta zona conectándolo con la Depuradora Sur. Posteriormente se han realizado los colectores del Polígono Adaro, que se conectó al colector anterior, así como el colector del conjunto de las urbanizaciones existentes en la zona, incluido el Colegio de Religiosas de creciente ejecución. Con estas obras de saneamiento se han eliminado los focos de contaminación que existían de aguas residuales procedentes de Getafe. Ahora sólo resta la eliminación de los vertidos procedentes de Madrid.

El Pleno del Ayuntamiento ha acordado también enviar copia de esta petición a la Agencia de Medio Ambiente de la Comunidad de Madrid, para que la conozca y actúe en consecuencia. ■

Vivienda Joven

Convoca: S.I.A.J. (Concejalía Juventud y Deportes)

Información: Dirigida a todos los vecinos de Getafe que quieran alquilar habitación o piso completo a jóvenes que estudien o trabajen en Getafe.

S.I.A.J. c/ Ricardo de la Vega, 1. 1ª puerta
Tif.: 681 00 13

Información General

Lunes a Viernes de 10 a 13 h y de 17 a 20 h.

Asesoría Jurídica

Miércoles y Viernes de 10 a 13 h. y
Martes y Jueves de 17 a 20 h.

Jornadas culturales extremeñas

El pasado día 17 de octubre se inauguraban las VIII Jornadas culturales extremeñas, organizadas por la Casa Regional de Extremadura, que se prolongarán hasta final de año; con el propósito de dar a conocer el arte y la cultura de la región.

Exposiciones, conferencias y actuaciones populares son los protagonistas de las jornadas, aunque el cine y desfiles de moda también se encuentran en la programación.

En el mes de noviembre se podrá apreciar en la Casa Regional la exposición de pintura del extremeño Domingo Gil. Será el día 3 su inauguración y contará con la presencia del director del periódico Extremadura, Francisco Pérez de Torres. El día 7 se procederá a la segunda clasificación del III Concurso Nacional de Guitarra Flamenca "Ramón de Algeciras". El día 13 habrá una conferencia a cargo del catedrático extremeño Manuel Pecellín en torno a La Cultura Extremeña. Ese mismo día se proyectarán películas de Mérida y Trujillo.

Finalmente el día 14 se inaugurará la Exposición de Fotografías, sobre temas extremeños, presentado por José Antonio González. Asimismo en esta jornada habrá otra conferencia a cargo del catedrático extremeño Gonzalo Barrientos Alfageme, basada en la "Ordenación del Territorio según nuevos criterios". A continuación se pasarán películas sobre Hervás y Fregenal de la Sierra. ■

Programación del Centro Municipal de Cultura

En esta primera quincena del mes, el Centro Municipal de Cultura ha programado teatro para colegios a cargo del grupo Taormina y, también este grupo representará teatro para adultos.

Destacan asimismo para el día 5, la actuación de Antonin Dvorak Trio, bajo el patrocinio de Ibercaja. Dentro del plan Red de la Comunidad, se podrá ver en Getafe el Teatro Cambaleo. Los actos tendrán lugar en el Centro Municipal de Cultura, C/ Madrid. Todos los actos serán por la tarde, excepto el teatro para colegios que se llevará a cabo por las mañanas. ■



Campana de ayuda a Somalia

Ahora o nunca

Bajo el lema "*Somalia muere, Getafe responde*", se ha puesto en marcha una campaña con el fin de combatir el hambre y las penurias en las que están inmersos millones de seres de ese país africano.

La idea partía del Ayuntamiento de Getafe, quién se ponía en contacto, por un lado, con Cruz Roja. Esta entidad tiene bastante definido y canalizado, todo lo referente a ayudas de socorro. Por otro se desarrollarán una serie de actos, incluido un concierto musical con estrellas del panorama nacional y local; quienes cantarán de un modo altruista por una causa importante.

Asimismo se han emitido unos bonos para que las personas interesadas en prestar ayudas lo hagan a través de la compra de estos.

Uno de los objetivos principales es conseguir abrir un tercer comedor popular en Somalia para alimentar a 1.500 personas diarias. La comida de estos comedo-

res es una dieta de alto valor nutreico que se compone de un preparado de arroz, Legumbres (lentejas) y aceite.

Su apertura se conseguiría con una cantidad de 9 millones, algo que se espera conseguir a través de los donativos y distintos actos programados.

La campaña de ayuda a Somalia que se convoca desde Getafe se compone de recogida de los siguientes productos: aceite de oliva (envase de 2 litros), arroz y lentejas. La aportación económica se efectuará mediante la compra de bonos que entrarán en un sorteo de un coche.

La recogida de productos se realizará en los Centros Cívicos de Getafe y será coordinado por los grupos que componen el Consejo Sectorial de la Mujer. En síntesis esta es la campaña puesta en marcha con el propósito de salvar a miles de personas, que con una ayuda por parte de todos se dotarán de algo tan elemental como es el alimento diario, del que carecen hace demasiado tiempo. ■



III Torneo de Ajedrez "Villa de Getafe"

Después de un año en el que no pudo celebrarse, en este de 1992 hemos podido contar de nuevo con el Torneo de Ajedrez "Villa de Getafe" en su tercera edición. Las partidas se jugaron durante los días 2, 3 y 4 de octubre y el torneo fue organizado por el Club de Ajedrez "El Bercial", en colaboración con otras entidades públicas y privadas, a las que el citado club desea expresar su agradecimiento.

El Torneo, que adoptó como en años anteriores la modalidad de ajedrez activo (30 minutos por jugador), ha sido todo un éxito de participación por dos motivos: En primer lugar, por la cantidad de ajedrecistas inscritos, ya que este año hemos

contado nada menos que con 109 participantes. En segundo lugar, por la fuerza de los mismos, ya que había más de 20 jugadores con ELO —clasificación a nivel nacional (ELO nacional) o internacional (ELO internacional) de carácter teórico que se basa en el cálculo de probabilidades. Varía según los porcentajes obtenidos por cada jugador en torneos de carácter oficial en los que participan ajedrecistas con ELO. La lista de ELO, tanto de carácter nacional como internacional, se revisan cada 6 meses—, tres de ellos con la categoría de ELO internacional y el resto con ELO nacional, siendo la lucha por los primeros puestos muy competida.

Tras siete apasionantes rondas disputadas por sistema suizo, resultó vencedor uno de los favoritos (nº 3 en el ranking inicial), que finalizó el torneo invicto, cediendo tan sólo un empate frente al segundo clasificado, que encabezó un cuarteto a medio punto del solitario ganador. Obtuvieron premio los ocho primeros clasificados de la general, así como el mejor jugador juvenil, los dos primeros infantiles y cadetes y los mejores clasificados del Club de Ajedrez "El Bercial".

De entre los jugadores del Club de Ajedrez "El Bercial", el mejor fue Oscar Calle, que con 5 puntos obtuvo un meritorio 18º lugar, superando a tres jugadores con ELO nacional. También destacaron Javier Rodríguez (25º) y Miguel Ángel Fernández (27º), mientras el resto de los ajedrecistas del club cuajaban una actuación discreta.

El acto de clausura y entrega de trofeos contó con la presencia de tres concejales (Medio Ambiente, Deportes y Tráfico) en representación del Ayuntamiento, así como representantes de todos los entes que hicieron posible la organización del torneo. Sólo fue de lamentar la ausencia por enfermedad del Presidente del Club de Ajedrez "El Bercial", cuyo trabajo fue fundamental para que el III Torneo "Villa de Getafe" fuera una realidad en 1992.

Este torneo ha sido posible este año gracias al Ayuntamiento de Getafe, Fundación Pública de Deportes, Comunidad de Madrid (Consejería de Educación), Federación Madrileña de Ajedrez, Transportes Sierra S.L., Restaurante "Los Manueles y los Claveles", Mundomotor Getafe, Trofeos Getafe, Caja de Madrid y la Asociación Juvenil "En Marcha", todo ello sin olvidar el trabajo de otras personas, que han aportado su granito de arena en la organización de este evento. ■

Clasificación General

Puesto	Jugador	Rating	Puntos
1	Sergio Hernández	2250 I	6,5
2	David Ballesteros	2225 N	6
3	Oscar Do Brito	2260 N	6
4	Julio Bandrés	2160 N	6
5	César Estrada	2205 N	6
6	José Candela	2310 I	5,5
7*	Agustín Ruiz	2210 N	5,5
8	Javier Moreno	2315 I	5
9	Daniel de la Iglesia	2100 N	5

* Agustín Ruiz optará por el primer premio juvenil.

Otras Categorías

Premio	Puesto	Jugador	Rating	Puntos
1º Juvenil	7	Agustín Ruiz	2210 N	5,5
1º Cadete	25	Javier Rodríguez	1ª	4,5
2º Cadete	35	Alfredo Esteban	1ª	4
1º Infantil	20	Juan Ruiz	1ª	5
2º Infantil	27	Miguel A. Fernández	1ª	4,5



C.I.D., baloncesto en silla de ruedas

Derribando barreras

La actividad deportiva que se viene desarrollando durante los últimos años, influenciada en gran medida por los IX Juegos Paralímpicos de Barcelona 92', nos demuestra el esfuerzo común que se ha realizado, dentro de un contexto internacional.

La sensibilización y el progresivo acercamiento entre las personas con deficiencias físicas y las que afortunadamente no las padecen, está modificando, aunque muy lentamente, las pautas de comportamiento dentro de nuestra Comunidad.

Por iniciativa de la Asociación de Minusválidos Físicos de Getafe, con sede en la c/Extremadura, nº 25 se creó en 1991, el Club de Integración Deportiva de Getafe "C.I.D." dentro del programa de la Comunidad de Madrid "El Deporte al alcance de todos".

Naturalmente este Club no hubiera podido seguir adelante si la Concejalía de Deportes y Servicios Sociales del Ayuntamiento de Getafe, conjuntamente, no nos hubieran animado, ayudado y respaldado, así como por la O.N.C.E.

El C.I.D., ha comenzado creando un equipo de baloncesto en silla de ruedas, que inició su andadura deportiva en la temporada 1991-92, participando en la Liga organizada por la Federación Española de Baloncesto de Minusválidos Físicos.

En el mes de junio, en el polideportivo de San Isidro y dentro de las fiestas patronales de Getafe, se organizaron unos encuentros amistosos con otros equipos de

los pueblos colindantes, como Leganés, Alcorcón, etc.. Todos los asistentes tuvieron la oportunidad de disfrutar del partido entre C.I.D. y Getafe Sport. Fue realmente un éxito. Este encuentro nos demostró el acercamiento que puede existir entre jóvenes, rompiendo las barreras y los convencionalismos sociales entre personas válidas y no válidas, afectados o no afectados. Sencillamente; es cuestión de planteamientos, educación, costumbres y por supuesto de nuestra actitud personal ante las personas que sufren algún tipo de minusvalía.

En Getafe actualmente hay un censo bastante elevado de personas afectadas físicamente. Diariamente tienen que vencer dificultades especiales y sufrir el aislamiento que le produce la falta de facilidades para los desplazamientos. Sólo ellos y sus familias saben los mil y un obstáculos que tienen que sufrir.

Los jóvenes en Getafe, tienen la oportunidad de empezar o seguir haciendo actividades deportivas, como inicio de una serie de modalidades dentro del deporte.

Es importante relacionarse fuera del entorno de la familia, salir de casa para hacer una actividad que reporte una satisfacción personal y un montón de cosas más, entre ellas hacer amigos.

Toda la gente que está comprometida en este proyecto tiene unos fines y objetivos muy concretos. Conseguir todas estas cosas es tarea de todos. ■

¿Tienes alguna minusvalía?

¿Eres joven?

- Te gusta participar
- Hacer deporte
- Quieres conocer gente

Te buscamos a tí.

No lo dudes y llámanos

Centro Cívico Alhóndiga
Miércoles 7,30 - 9,30
Teresa Aguilera



Farmacias

A. Abierto día y noche (cierra de 1,45 a 5)

C. Abierto hasta las diez de la noche (cierra de 1,45 a 5)

B. Abierto hasta las 10 de la noche.

D. Servicio nocturno de 10 de la noche a 9,30 del día siguiente.

día 1	Aragón, 34 (C)	día 6	Alicante, 4 (C)	día 11	Madrid, 111 (C)
	Perales, 11 (B)		Pintor Rosales, 2 (B)		Valdemoro, 12 (B)
	Madrid, 40 (D)		Madrid, 48 (D)		Madrid, 48 (D)
día 2	General Pingarrón, 9 (C)	día 7	Cervantes, 5 (C)	día 12	Galicia, 7 (A)
	Granada, 3 (B)		Sánchez Morate, 11 (B)		Toledo, 34 (B)
	Madrid, 48 (D)		Madrid, 40 (D)	día 13	Salvador, 6 (A)
día 3	Zaragoza, 12 (A)	día 8	León, 6 (C)		Tarragona, 20 (B)
	Avda. Juan de la Cierva, 36 (B)		Maestro Bretón, 19 (B)	día 14	Avda. Ciudades, 54 (C)
día 4	Avda. Angeles, 9 (C)		Madrid, 40 (D)		San Vicente, 13 (B)
	Garcilaso, 40 (B)	día 9	San José Calasanz, 4 (C)		Madrid, 48 (D)
	Madrid, 48 (D)		Avda. España, 48 (B)	día 15	Castellón de la Plana, 10 (C)
día 5	Aragón, 16 (C)		Madrid, 48 (D)		Hospital de San José, 10 (B)
	Madrid, 85 (B)	día 10	Avda. España, 18 (C)		Madrid, 40 (D)
	Madrid, 40 (D)		Colibrí, 42 (B)		
			Madrid, 40 (D)		

Multitudinaria inauguración del Centro Cívico del Bercial



viene de página 2



po, básicamente mujeres, capacitado para sacarle el máximo jugo a un centro en el que los vecinos tienen mucho que hacer y decir.

Alcalde, concejales y representantes de los grupos municipales y vecinales recorrieron una a una todas las dependencias, siendo opinión unánime lo funcional y acertado de su puesta en funcionamiento. El propósito de los rectores del centro, es que se convierta en un lugar donde se potencie el debate y sean los propios vecinos quienes con sus iniciativas doten al lugar de vida propia.

Cerámica, pintura, gimnasio de mantenimiento y artes marciales son las primeras iniciativas de las asociaciones vecinales que uno podrá encontrar. Exposiciones y una amplia gama de actuaciones en el salón de actos son actividades que aún se encuentran en la recámara, pero en un corto espacio de tiempo serán parte habitual de la programación. Este centro, junto al Centro de Formación Pedro Patiño y el polideportivo, sin olvidar nuevas edificaciones y viviendas han cambiado la fisonomía de tan popular barrio.

SOMALIA MUERE



GETAFE
RESPONDE



Ayuntamiento de Getafe