

# GETAFE

Boletín Informativo del Ayuntamiento

Nº 180 - 15 OCTUBRE - 1992



**EL PRESUPUESTO MUNICIPAL  
PARA 1993  
SE ACERCARA  
A LOS 10.000 MILLONES**



**El Consejero de Salud de la CAM  
visitó Getafe**

**Homenaje a Modesto Fernández,  
masajista del Getafe C.F.**



## Pleno infantil

# Almudena Martín, alcaldesa infantil de Getafe

*Almudena Martín de 13 años, fue elegida por sus compañeros del P.C. Ciudad de Madrid, alcaldesa infantil de Getafe el pasado 5 de octubre.*

*Los alumnos del 8º de E.G.B. del citado colegio celebraron en el Salón de Plenos del Ayuntamiento un pleno infantil en el que expusieron al alcalde Pedro Castro y al Concejale de Educación Rafael Caño, sus propuestas para mejorar la ciudad.*



*continúa en pág. 19*

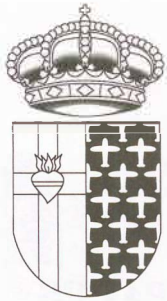

**GETAFE**  
**Boletín Informativo**  
**del Ayuntamiento**

Nº 180 - 15 octubre 1992

Edita:  
**Ayuntamiento de Getafe**

Director:  
**Pedro Castro**

Redactora Jefe:  
**Rosa María Ferrero**

Redactor:  
**Nicolás Méndez**

Diseño y Maquetación:  
**Antonio Vega**

Fotografía:  
**Miguel Angel Martín**

Redacción:  
Plaza de la Constitución, 1  
GETAFE (Madrid)  
Tel. 683 61 25

Fotocomposición:  
**Antonio Vega**  
**Estudio de Arte Gráfico**  
Ercilla, 9. 1º3. Madrid  
Tel. 517 63 84

Imprime:  
**Lerko Print, S.A.**  
Paseo de la Castellana, 121  
Madrid  
Depósito Legal: M-3742-1975

Distribuye:  
**Atenea Publicidad, S.L.**  
Tlf.: 695 93 77

**Tirada:**  
35.000 ejemplares

GETAFE no comparte necesariamente el criterio de sus colaboradores en los trabajos publicados en estas páginas. La opinión de esta revista se expresa únicamente en los editoriales. La pluralidad de criterios reflejada en las colaboraciones firmadas responde a nuestro deseo de mostrar la mayor amplitud de ideas en beneficio de nuestros lectores.

# Presupuestos 1993

**E**l Ayuntamiento de Getafe está elaborando los presupuestos municipales para 1993; es un periodo importante no sólo porque se definen las líneas económicas del Ayuntamiento para el próximo año, sino también porque las últimas noticias sobre la situación económica tiene un cariz preocupante. En este ambiente de austeridad, la administración debe ajustar sus previsiones a la nueva situación sin menoscabar los servicios prestados a los ciudadanos ya que son ellos, en definitiva, los destinatarios finales.

En una encuesta publicada recientemente por un diario nacional se decía que la población española tiene en la actualidad una visión muy negativa sobre el estado económico de nuestro país. Esta valoración supone la adopción paulatina de nuevos hábitos de vida para adaptarse al nuevo estado de cosas. Es preciso imponerse nuevas normas de consumo y ahorro para, entre todos, detener el deterioro económico actual.

Los municipios deben adaptarse también a este nuevo estado de cosas pero sin menoscabar, en lo esencial, los servicios prestados al ciudadano. Las primeras noticias sobre los presupuestos del Ayuntamiento de Getafe dan, en este sentido, una nota de aliento y esperanza, el incremento de un 5% en los presupuestos destinados al área social y el mayor control sobre el gasto público deben servirnos de motivación para vivir un año que así, a priori, se presenta delicado.

## SUMARIO

**5** Partidos Políticos

**10** Presupuestos para 1993

**12** Dos nuevas residencias de ancianos

**7** Aprobado el borrador de estatutos de los Espartales



**14** El consejero de Salud estuvo en Getafe

**9** Inicio de curso en la universidad

**17** Modesto, un artista del vestuario

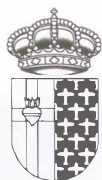

Ayuntamiento de  
**Getafe**

# INFORMA

## CONVOCATORIA DE BECAS MUNICIPALES DE TRANSPORTE URBANO PARA ALUMNOS DE ENSEÑANZA MEDIA

### PLAZO DE SOLICITUD

**Fechas:** del 15 al 30 de octubre de 1992

**Lugar:** Ayuntamiento de Getafe. Registro Municipal.  
Plaza de la Constitución, 1. 1ª planta.

### DOCUMENTACION:

- Instancia de solicitud de beca.
- Certificado de empadronamiento
- Certificado de matrícula.
- Fotocopia del libro de familia.
- Fotocopia compulsada del Certificado de la declaración de Hacienda del año 91 o de la última nómina de la empresa.
- Fotocopia del Certificado de minusvalía

### PUBLICACION DE LISTAS

**Fecha:** El 9 de noviembre de 1992

**Lugar:** En cada uno de los centros de Enseñanza Media

### PLAZO DE RECLAMACION

**Fecha:** Del 10 al 13 de noviembre

**Lugar:** Ayuntamiento de Getafe. Registro Municipal.  
Plaza de la Constitución, 1. 1ª planta.

### PLAZO DE ADJUDICACION

**Fecha:** Del 10 al 13 de noviembre

**Lugar:** Ayuntamiento de Getafe. Concejalía de Educación.  
Plaza de la Constitución, 3. 1ª planta.



**P**or problemas de espacio no pudimos entrar en especificar más detalladamente el *Plan Local de la Juventud*.

En esta segunda parte se pretende explicar qué se está haciendo y algo de lo que falta por hacer en Políticas de Juventud.

## Plan Local de la Juventud. Un plan de todos, pero sobre todo de los jóvenes (2)

Francisco Santos Vázquez  
Concejal de Juventud y Deportes



Queremos hacer llegar a los jóvenes que algunas actuaciones relacionadas con la problemática de juventud, desde su Ayuntamiento ya se aportan.

En nuestro municipio desde la Delegación de Enseñanza y su Fundación de Formación y Empleo, han pasado alrededor de 2.000 jóvenes que a la vez que han aprendido u oficio se han preparado para el "mercado laboral", con un índice de colocación, al finalizar los estudios, francamente alto.

En tu Ayuntamiento, a través de la Delegación de Enseñanza, existen canales de participación en los centros de estudios para "controlar" la calidad de enseñanza y la vida del centro.

A través de la Delegación de Juventud y Deportes puedes disfrutar de vacaciones, ocio, deportes, cultura... etc.

Hoy en Getafe, se puede acceder a estudios

universitarios, a actividades extraescolares, y se puede recibir asesoramiento a través del S.I.A.J. (Servicio de Información Juvenil) sobre sexualidad, inserción profesional y laboral, objeción de conciencia...etc.

Getafe tiene uno de los planes de toxicomanías más completos de nuestro Estado, donde no sólo recibes ayuda y atención sino también soluciones a un problema tan complejo.

Pero ¿qué pasa con los nuevos empresarios jóvenes? ¿con la posibilidad de adquirir vivienda joven? ¿con la capacidad de diseñar la ciudad que tú quieres? ¿con la capacidad, en definitiva, de incidir en la vida social de tu ciudad?.

Faltan muchas cosas. Esto es lo que pretende cubrir el *Plan Local de la Juventud*.

Los primeros pasos se han dado. Nombrar responsable del Plan. Conseguir unanimidad política. Establecer los cauces de seguimiento y control del mismo a través del Ayuntamiento Pleno y confeccionar el plan con los jóvenes.

Ahora no hay excusa, si no participas es porque no quieres.

Opina sobre tus estudios, tu trabajo, tu emancipación, tu participación, tus problemas. Si no sabes cómo, infórmate en la Delegación de Juventud. El *Plan* es tuyo. ■



**C**uando los equipos de gestión de las Cooperativas de Viviendas se acogen a un Plan que depende de la Administración Pública, han de respetar las leyes que la Administración estipula.

Considerando que la Administración —Ayuntamiento y/o IVIMA—, cada uno en su ámbito ha de velar para que no se perjudique a los cooperativistas, I.U. ha propuesto en el Pleno del Ayuntamiento una *Comisión de seguimiento* de las diferentes actuaciones municipales en materia de vivienda, esto es, *El Casar* y *Ventorro-Bardalón*, con el fin de vigilar que no se incrementaran los precios máximos que marca la Ley para Viviendas de Protección

Oficial (V.P.O.), control de las calidades de la vivienda, adecuación a los Pliegos de Condiciones, etc.

Los Equipos de Gestión y/o las Juntas Directivas de las Cooperativas no pueden establecer modificaciones en las condiciones que marcaban los Pliegos con los que se les adjudicó, haciendo "tragar" a los cooperativistas posibles incrementos de precios, amparándose en que, "de todas maneras les puede salir más barato que si recurren a la iniciativa privada". De lo que se trata es de que salgan por el precio que marca la Ley para viviendas acogidas a V.P.O.

Los cooperativistas pueden modificar la composición de las Juntas Directivas y pueden ampararse en la Administración (Ayuntamiento e IVIMA) para evitar hipotéticos desmanes de los Equipos de Gestión.

A I.U. sólo le guía la intención de defender los intereses de los cooperativistas y está dispuesta a recurrir a donde sea necesario para conseguir este objetivo.

Por tanto, cualquier denuncia de cualquier cooperativista será llevada a información a la Comisión de Urbanismo, que es el marco que el Gobierno Municipal ha establecido para afrontar estos problemas.

La intención de I.U. fue la de crear una Comisión de Seguimiento con la participación de Grupos Políticos y Cooperativistas, seguiremos insistiendo por este camino, respetando el marco que el Gobierno municipal, con su mayoría, ha determinado.

Por otro lado, queremos denunciar la actitud oscurantista del PSOE que no ha considerado "oportuno" que los Grupos de la oposición (I.U. y P.P.) formen parte del Consorcio creado con la C.A.M. para el desarrollo futuro de 3.000 viviendas en el P.A.U.-Norte "La Codorniz" (anteriormente los Espartales). La más amplia participación hubiera traído mayor claridad sobre el mayor desarrollo inmobiliario de este pueblo, des-

Alfonso Carmona Rodríguez  
Portavoz del Grupo de Concejales de Izquierda Unida





Cuando la marejada de la polémica subida de sueldos (un 30% para el Alcalde y un 17,5% para los concejales liberados) aprobada el pasado mes de diciembre, aún no ha terminado, el Sr. Alcalde y su grupo, con los votos a favor de la coalición Izquierda Unida, aprobaron el pasado 18 de septiembre una nueva subida esta vez de un 7%, aplicable, del mismo modo que la anterior para el año 92.

## Sueldos para una crisis

Juan Tomás Esteo

Portavoz del Grupo Popular



Esta nueva subida, que supone para Pedro Castro un sueldo de 6.113.555 pesetas frente a los 4.390.252 de 1991, llegó al Pleno disfrazada de Convenio: Les transcribimos literalmente el enunciado de aquella moción: "... sobre aplicación del acuerdo de los funcionarios de carrera a los concejales y funcionarios de empleo". En pocas palabras: los concejales liberados se acaban de adherir, repetimos que con los votos favorables de los "partidos de clase" (PSOE e IU), al convenio de los trabajadores de este Ayuntamiento. Dicho convenio establece un calendario de 1.580 horas y un 7% de subida salarial para 1992 garantizando para los próximos tres años un incremento de dos puntos por encima del IPC. Poco se entiende la adhesión al convenio salvo que los concejales liberados del PSOE e IU quieran disfrutar de ciertas mejoras que en el acuerdo se establecen: cursos de formación pagados con el dinero de todos los contribuyentes, vestuario,

promoción interna, antigüedad, mejoras sociales, horas extras...

Esta nueva acción de los señores "socialistas" (pocas cosas nos sorprenden ya de ellos) entra de lleno en el umbral de la Ilegalidad, pues "los sueldos de los funcionarios eventuales (de empleo) serán fijados por el Pleno del Ayuntamiento al comienzo de su mandato y sólo podrán ser modificados con ocasión de la aprobación de los presupuestos anuales" (Ley de Reg. Local).

Nuestro Grupo se ha caracterizado siempre por la coherencia y el rigor político. Por eso rechazamos tajantemente esta nueva subida para el año 92 y anunciamos desde aquí que en lo concerniente a nuestro grupo renunciamos absolutamente a dicha subida. No es de recibo que en el momento más delicado económicamente para nuestro país, a consecuencia del "derroche" del que está haciendo gala el gobierno Central y de la delicada coyuntura internacional, aquí en este Ayuntamiento obviemos la grave crisis en la que estamos sumergidos, máxime cuando ellos mismos anuncian congelación de sueldos y nos recomiendan que "hay que apretarse el cinturón". ¿Cuántos centros de atención al drogadicto se podían haber abierto con lo que ha costado el AVE? ¿Cuántos puestos de trabajo se podían haber creado con el dinero de la EXPO? ¿Cuántos trasvases de agua con el presupuesto de las Olimpiadas? Dejemos paso a la reflexión. ■

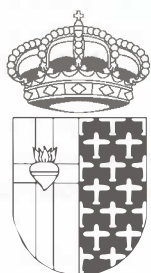

Ayuntamiento de  
**Getafe**



## "USTED TIENE LA PALABRA, HILO DIRECTO CON EL ALCALDE DE GETAFE"

Tras el paréntesis veraniego, vuelve a su cita con los oyentes el programa de radio "**Usted tiene la palabra, hilo directo con el Alcalde de Getafe**", en Radio Getafe todos los lunes de 19 a 20 horas de la tarde.

Durante una hora, los vecinos podrán plantearle a Pedro Castro todo tipo de cuestiones y preguntas sobre el municipio.



**En el último Pleno**

## Aprobado el borrador de los estatutos del consorcio de los Espartales

En el último Pleno celebrado en el Ayuntamiento de Getafe, se aprobó el borrador de estatutos para la creación del Consorcio Urbanístico Getafe Norte que se ocupará del desarrollo, gestión y ejecución del Polígono de los Espartales. El Consorcio está formado por la Consejería de Política Territorial de la Comunidad de Madrid y el Ayuntamiento de Getafe. Inicialmente, la participación en el Consorcio será de un 60 por ciento de la Consejería de Política Territorial y un 40 por ciento del Ayuntamiento de Getafe.

El Consorcio tiene como objetivos, entre otros, el ejecutar las actividades urbanísticas que deban desarrollarse en el sector;

elaborar estudios y proyectos para la promoción urbanística de éste; realizar obras de infraestructuras urbanísticas; crear y

gestionar servicios complementarios a la urbanización; cuidar de la conservación de la urbanización; promover la incorporación de empresas particulares al Consorcio mediante la celebración de convenios y cuantas actividades complementarias sean necesarias para poder cumplir estos objetivos.

### Organos Administrativos

El Consorcio cumplirá sus funciones a través de un Consejo de Administración, el Presidente del Consejo y del Consorcio y el Director Gerente, en su caso. El Consejo de Administración es el órgano superior del Consorcio correspondiéndole todas las competencias y facultades que le atribuyen los Estatutos. Estará formado por el Presidente y seis vocales: tres nombrados por la Consejería de Política Territorial de la Comunidad de Madrid y tres por el Ayuntamiento de Getafe. Además aprobará los presupuestos y cuentas anuales del Consorcio, acordará la modificación de los Estatutos y dirigirá y administrará las acciones que considere convenientes. De este modo, establecerá las normas de gobierno y régimen de administración y funcionamiento organizando los servicios técnicos y administrativos. Se reunirá al menos dos veces al año, así como siempre que lo convoque el presidente. Los acuerdos se adoptarán por mayoría de votos.

El Presidente lo designará la Consejería de Política Territorial. A él le corresponde convocar, dirigir y presidir las reuniones del Consejo de Administración, representar legalmente al Consorcio, ejercitar las acciones acordadas por el Consejo de Administración, desarrollar la gestión económica del Consorcio conforme a los presupuestos aprobados por el Consejo de Administración y contabilizar los resultados de la gestión.

El Director Gerente será nombrado por el Consejo de Administración y asistirá a las sesiones con voz pero sin voto salvo cuando el designado fuere, a su vez, vocal de dicho consejo. Tendrá como funciones, el ejecutar los acuerdos del Consejo de Administración, suscribir contratos, reconocer obligaciones y disponer los gastos previamente acordados por el Consejo de Administración, y elaborar los informes y avances de actuación que el Consejo de Administración o el Presidente le encomienden.

El Consorcio se constituye por tiempo indefinido pudiendo extinguirse al cumplirse los objetivos que se marcan en los estatutos o por acuerdo de los entes consorciados. ■



## Jornadas de educación

Entre los días 26 al 30 del presente mes, el Ayuntamiento de Getafe, a través de su concejalía de Educación y Formación, va a desarrollar unas Jornadas de Educación que permitan un espacio de reflexión de toda la Comunidad Educativa y un elemento de formación para las personas interesadas en los procesos educativos.

La pretensión de la Delegación de Educación y Formación es aglutinar y coordinar los intereses y el esfuerzo de todos, favoreciendo una reflexión-formación sobre la realidad educativa de Getafe.

Este objetivo se concretará desde cua-

tro ponencias base que aparecerán con los siguientes títulos: "Educación, Municipio y descentralización", "La Reforma: un proyecto de futuro", "Perspectivas de empleo. Necesidades de Formación" y "La Participación educativa".

A lo largo de cuatro jornadas saldrán a colación la participación educativa, el trabajo de los padres y sus asociaciones, el papel del Municipio, el diálogo entre las diferentes fuerzas sociales, los cambios que se están produciendo con el desarrollo de la LOGSE y la aplicación de la LOGSE; amén de otros aspectos que sur-

jan a través del debate y la participación de los asistentes.

Entre estos, amén de representantes de la Concejalía de Educación y Formación, se encontrará la participación de los colectivos Escuela Abierta, Julián Besteiro, JOCE, FAPA, CEP y Psicopedagógico, así como los sindicatos STEM, CC.OO y FETE-UGT, y con las Escuelas Infantiles Mafalda, El Prado y Casa de Los Niños.

Como especialistas en los temas a tratar estarán Monserrat Casas, Responsable de Educación del Ayuntamiento de Barcelona; José Domínguez, Subdirector I.B. Laguna de Joatzel; Enrique del Río, Coordinador Centro de Empleo; y Isabel Sánchez García, Grupos Horizontes.

El último día de las jornadas, 30 de octubre, los grupos de trabajo elaborarán las conclusiones definitivas sobre la realidad educativa de Getafe. Conclusiones, que junto a las ponencias y a las reflexiones de profesionales de la enseñanza, se recogerán en un libro cuya publicación se prevee para principios de 1993.

Estas jornadas tendrán el siguiente horario:

- Del 26 al 30 de Octubre de 1992.
- De 17,30 h. a 20,30 h.
- 17,30 h. Ponencias.
- 19,00 h. Trabajo en grupo.
- Lugar: Centro de la Mujer. c/ San Eugenio, 8.

## Servicios ciudadanos

### SEGURIDAD CIUDADANA

#### POLICIA MUNICIPAL

c/ Felipe Calleja s/n Tef.: 681.33.62  
Urg. 092

#### POLICIA NACIONAL

c/ Churruga s/n Tef.: 695.76.39  
Urg. 091

#### PROTECCION CIVIL

c/ Felipe Calleja s/n Tef.: 682.19.12

#### BOMBEROS

c/ Avda. Ciudades s/n  
Tef.: 681.29.45 Urg. 696.07.08

### SANIDAD

#### CENTRO MUNICIPAL DE SALUD

c/ Hospital S. José 39  
Tef.: 681.51.76

#### CENTRO SALUD MENTAL

c/ Alvaro Bazán 12 Tef.: 682.30.12

#### CENTRO S. LABORAL

c/ Felipe Calleja s/n Tef.: 682.29.74

#### Ambulatorios:

##### A. LOS ANGELES

c/ Avda. Angeles 57  
Tef.: 695.77.71

##### A.P. BERCIAL

c/ Delfín 6 Tef.: 682.05.91

##### C.S. MARGARITAS

c/ Madrid 129 Tef.: 695.12.67

##### C.S. RAMON Y CAJAL

c/ R. y Cajal s/n Tef.: 695.91.96

##### C.S. EL GRECO

c/ Avda. Reyes Catól. s/n  
Tef.: 681.75.12 / 95

#### C.S. SECTOR III

c/ Avda. Juan C. I s/n  
Tef.: 682.58.96

#### DELEG. SOCIAL

c/ San Isidro 2 Tef.: 682.56.11

#### Ambulancias:

##### CRUZ ROJA

c/ Leganés Tef.: 695.60.47

##### PUESTO DE SOCORRO

683.66.41

### TELEFONOS DE INTERES

#### TELÉFONO VERDE

683 23 23

#### TELÉFONO ENSERES USADOS

682 29 38

OMIC 695 56 29





**Inicio del curso en la universidad**

## Seis mil alumnos inician las clases

Con la solemnidad que caracteriza este tipo de actos, dió comienzo el curso académico en la Universidad Carlos III. Este, viene marcada por un drástico recorte de presupuestos y la consolidación definitiva del recinto universitario en su cuarto año de andadura. Seis mil alumnos cursan sus estudios en los campus de Getafe y Leganés.

En el acto inaugural fueron investidos ocho nuevos doctores y, tomaron posesión de su cargo nueve profesores titulares y diez catedráticos. Como nuevas modalidades hay que destacar la puesta en marcha de un Master en Gestión de Política Medio-Ambiental y un Doctorado en Derecho Fundamental.

Tras la solemnidad del protocolario acto, revestido de las togas y birretes, se procedió a dar cuenta de la memoria del pasado curso a cargo del Secretario General; para dar paso a la lección inaugural a cargo del profesor Roberto Ramón González Amado.

El cierre corrió a cargo del Rector, Gregorio Peces-Barba. En su alocución destacó

como signo positivo, la consolidación definitiva de la Universidad Carlos III en el cuarto año de su andadura. No ocultó su preocupación por el recorte presupuestario que sufrirá la educación, recorte que afectará, entre otros conceptos, al sueldo de los profesores. No obstante confió en la buena voluntad de todos para seguir alcanzando altos niveles educativos.

Sus palabras finales hicieron alusión a la terminación de la primera fase del campus de Leganés, que estará terminado en octubre del próximo año, con lo que la Universidad Carlos III se habrá consolidado definitivamente en la zona sur madrileña. ■

## Memoria del curso 91/92.

El pasado curso se caracterizó por la consolidación de la Universidad en materia educativa y de instalaciones. Asimismo el pasado curso universitario vio nacer las nuevas titulaciones de Relaciones Laborales, Gestión y Administración Pública; ambas en el campus de Getafe y, la de Ingenieros Industriales en Leganés.

El número de proyectos de investigación subvencionados por diversos organismos públicos fue de 25 con un volumen total por este concepto de casi 86 millones de pesetas.

Los convenios para realizar trabajos de investigación fueron nueve con un montante económico de aproximadamente 36 millones de pesetas. Los contratos de investigación fueron 22 y el total de pesetas ingresadas se aproximó a los 100 millones.

La Biblioteca se vio potenciada con la inauguración del nuevo edificio, automatizado totalmente, que cuenta con 600 puestos de lectura. La automatización de la gestión del Servicio de Bibliotecas se consiguió en un tiempo récord, ya que en nueve meses se hicieron operativos los módulos de Adquisiciones, Catalogación, Consulta y Préstamo.

Respecto del alumnado, matizar que cursaron estudios 4.000; distribuidos de la siguiente forma: Licenciaturas 2.624, Derecho 1.054, Economía 809, Administración y Dirección de Empresas 644 e Ingeniería Industrial 117.

Diplomaturas fueron 1.299, distribuyéndose 382 en Ciencias Empresariales, 164 en Relaciones Laborales, 165 en Gestión y Admón Pública, 337 en Biblioteconomía y Documentación y, 251 en Ingeniería Técnica Informática.

Destacar por último que el 44% de los alumnos proviene de los municipios de la zona, el 40% de Madrid y el 16% restantes de los municipios de la región. ■

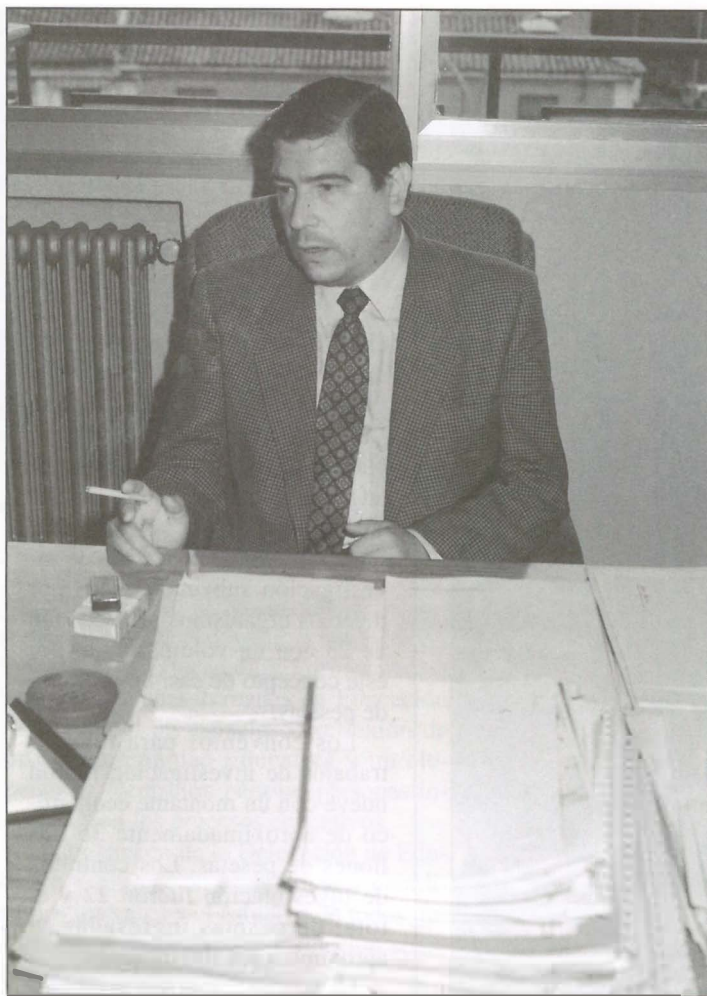

Antonio Alonso, Concejal de Hacienda



En el Centro Cívico del Bercial se han invertido más de 150 millones

*Septiembre y octubre son los meses en los que se vive la recta final de preparación de los presupuestos para el año próximo. En un momento de crisis económica como el actual hemos querido hablar con el Primer Teniente de Alcalde y Concejal de Hacienda, Antonio Alonso, para conocer algunos aspectos de los presupuestos que el Ayuntamiento de Getafe prepara para 1993.*

**Antonio Alonso, Primer Teniente de Alcalde y Concejal de Hacienda**

## **“Los presupuestos para 1993 se aproximarán a los diez mil millones de pesetas”**

— *¿A cuánto van a ascender los presupuestos del Ayuntamiento de Getafe, para 1993?*

— Estaremos muy cerca de los 10.000 millones de pesetas en presupuesto consolidado, es decir Ayuntamiento y Fundaciones Públicas. Calculo que la aprobación inicial de estos presupuestos será a principios del mes de noviembre. En este campo se trabaja con mucha previsión, concretamente se viene trabajando desde mayo.

— *¿Podría adelantarnos algo de las cifras que se estudian para dedicar a las distintas áreas?*

— Sí, se va a dar total prioridad al área

social ya que los presupuestos dedicados a educación, deporte, juventud, salud... se van a incrementar en un 5%. Puedo afirmar con total rotundidad, que a pesar del mal momento económico general que atravesamos el Ayuntamiento de Getafe no va a reducir sus inversiones en una sola peseta sino que va a economizar mejorando la gestión, reduciendo el gasto corriente (agua, luz, teléfono...) y agrupando servicios, trabajando conjuntamente en las distintas áreas para que los gastos disminuyan y los programas crezcan.

— *Ha hablado de inversiones, ¿Cuál es el nivel de inversión previsto para el próximo año?*

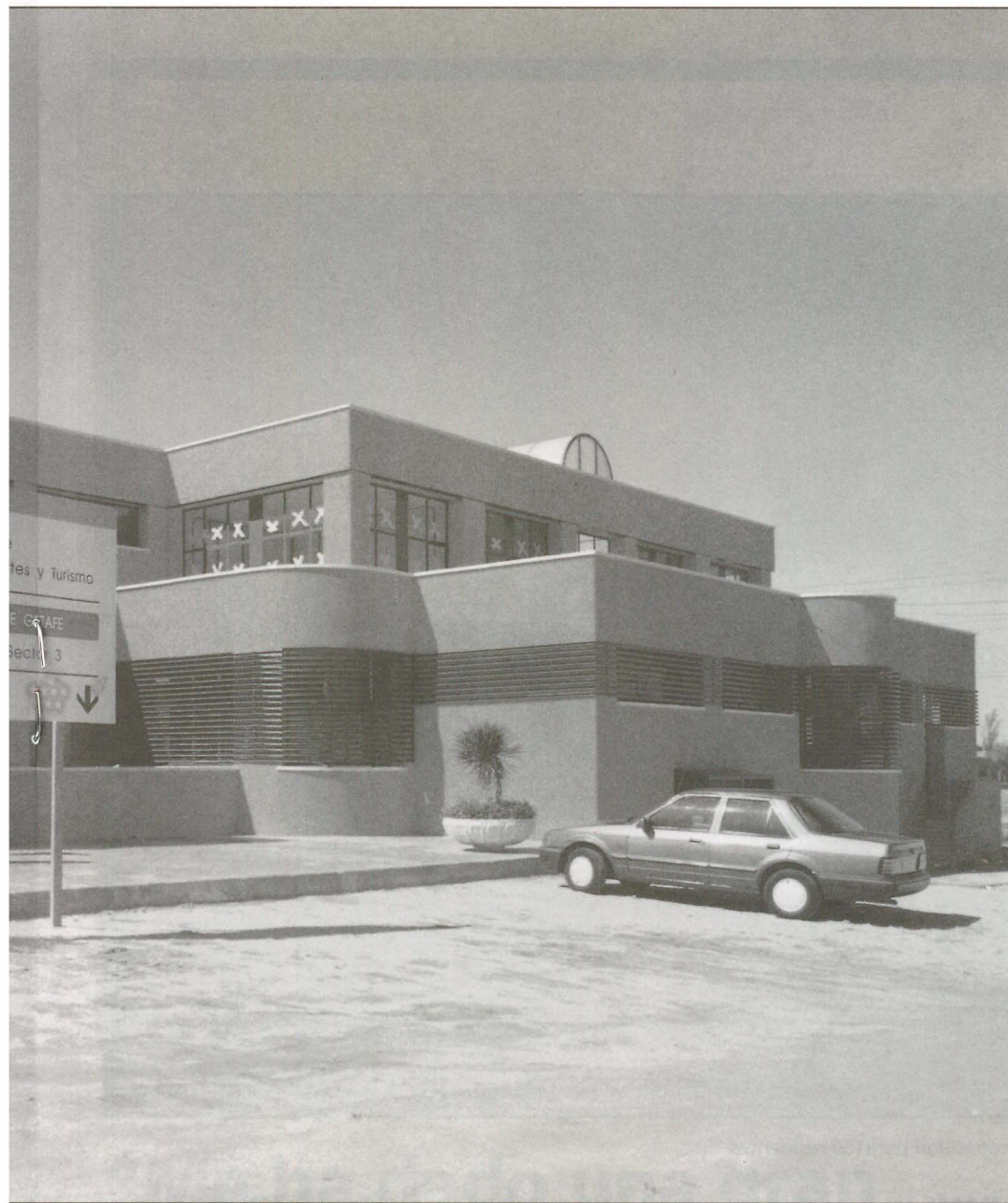

---

*Alguien de forma demagógica ha querido confundir a la opinión pública con las remuneraciones de los cargos públicos*

---

ción del sueldo de los concejales para el año 1993. Se ha querido confundir a la opinión pública con noticias y verdades "a medias". Vamos a ver, en el año 1991 se produce una actualización de estas remuneraciones ya que en Getafe estábamos totalmente desfasados con respecto a los municipios que nos rodeaban. Con esta actualización se sitúa a Getafe en la banda media; en cuatro municipios los concejales, con dedicación exclusiva, ganan más y en cuatro ganan menos. En este año 92 se ha aplicado el crecimiento porcentual destinado a los trabajadores y recogido en el convenio. Alguien, de una forma demagógica, ha mezclado ambos aspectos. Yo le diría que hay mucha materia para gestionar en el municipio y parece que no se preocupan mucho de ello.

— Pero ¿no cree que el ciudadano debe de estar informado del destino de sus impuestos?

— Sí, se está haciendo un esfuerzo pero nunca es suficiente. Estoy preparando una serie de medidas relativas a la transparencia en el gasto del dinero de los cargos públicos que espero que apoyen los grupos políticos que forman la Corporación. Una cosa es la remuneración de los cargos públicos y otra saber en qué se invierte el dinero de los ciudadanos. La grandeza de la democracia es que tenemos la obligación de rendir cuentas, a los ciudadanos, de nuestra gestión. Hay que asumir el nivel de compromiso.

— ¿Va a haber consenso?

— Vamos a procurar que sean unos presupuestos consensuados. Estamos como siempre abiertos a cualquier sugerencia que los mejore y que puedan ser asumidas dentro de una política progresista, es decir prioridad para el gasto social e inversión. A partir de noviembre van a estar expuestos al público y a los partidos políticos y repito, admitimos cualquier sugerencia que vaya en beneficio del ciudadano. ■

---

— El volumen de inversión va a estar por encima de los 2.000 millones de pesetas, un 20% de los presupuestos. Es un esfuerzo importantísimo. Los niveles de cooperación con la Comunidad Autónoma son muy importantes ya que estamos acometiendo grandes obras conjuntas que redundan en beneficio de la calidad de vida de nuestra ciudad. Por ejemplo, en lo que va de año hemos invertido más de 6.000 millones de pesetas en colectores. Es una inversión que los ciudadanos no "ven" pero que notan. Para el próximo año tenemos previsto la construcción del nuevo Ayuntamiento, el Conservatorio de Música, los equipamientos deportivos de Juan de la Cierva... El esfuerzo va a ser importante, pero merece la pena.

— ¿Y en cuanto a la presión fiscal para el próximo año?

— Se ha estudiado un incremento de los impuestos en base "de verdad" a la inflación. Es decir se va a aplicar un incremento del 7% ya que esta cifra es el índice de inflación que se baraja. La subida catastral para valores inmuebles va a ser

---

*El presupuesto para el Area Social se incrementará en un 5%*

---

del 5%, a ésta se le va a aplicar de tasas y precios públicos un 2%. Total un 7%.

#### **Gastos de Personal**

---

— ¿En el crecimiento del gasto de personal para el año que viene está incluido el de los cargos públicos?

— Hay un convenio firmado con los trabajadores respaldado por un referendium que abarca el periodo 1992-1995. En cuanto a la remuneración de los cargos públicos, recuerdo que en el último Pleno, el grupo socialista defendió la conge-



La residencia de ancianos del Sector III tiene una capacidad para 150 residentes

## Conversaciones con el INSERSO y la CAM

# Dos nuevas residencias de ancianos

En sendas reuniones con la Consejera de Integración Social de la CAM, Elena Vázquez y con el Director Provincial del INSERSO, Manuel Sánchez Montañes, el Alcalde Pedro Castro planteó de nuevo la necesidad de construir dos nuevas residencias de ancianos en Getafe.

En 1991 el Ayuntamiento Pleno acordó por unanimidad, la cesión de dos parcelas de terreno para construir dos nuevas residencias en Getafe. La parcela cedida al INSERSO está situada en un barrio de gran densidad poblacional como es Juan de la Cierva y tiene una extensión de 10.000 m<sup>2</sup>. La futura residencia será mixta, para atender a ancianos válidos y asistidos. La capacidad será de 150 residentes el doble justo de la central que está situada en el Sector Tres que tiene una capacidad de 75 personas. El proyecto de esta residencia se realizará en los inicios del próximo año.

Por otra parte en la reunión mantenida

con el Director Provincial del INSERSO se abordaron otros temas de interés como la ampliación del Convenio de ayuda a domicilio, y del convenio que regula la integración de minusválidos en la escuela. La ampliación de estos convenios mejorará la atención al ciudadano, la inversión en el programa de ayuda a domicilio supera los setenta y cinco millones de pesetas.

En cuanto al Programa de Reinserción de minusválidos, el Ayuntamiento ha invertido 16 millones de pesetas, y el INSERSO 8 millones.

Asimismo, se trató sobre la posibilidad de integrar en un programa unido los re-

ursos municipales y del INSERSO para la tercera edad. Con esta integración se trata de tener una cobertura más adecuada, y conseguir más recursos que complete la atención a la tercera edad.

## Reunión con la CAM

En la entrevista mantenida con los responsables, de la Consejería de Integración Social se habló sobre la construcción de una nueva residencia para la tercera edad y una ampliación del concierto de Servicios Sociales Generales que mantiene el Ayuntamiento con la Comunidad.

El Ayuntamiento Pleno acordó en 1991, la cesión de una parcela de terreno en la Rabia a la CAM para que llevara a cabo la construcción de una residencia para ancianos. La parcela que tiene una superficie de 5.000 m<sup>2</sup> paliará la demanda que existe de este servicio.

Por otra parte en la citada reunión se habló también de la mejora del concierto de Servicios Sociales Generales, en concreto de aumentar la aportación para proyectos fundamentalmente de reinserción para adolescentes en riesgo y para mujeres solas con hijos que quieran integrarse en el ámbito laboral. ■



**Victoriano José García, usuario del sistema de teleasistencia:**

## “Me ha dado una gran seguridad”

Victoriano José García, pensionista de 62 años es desde hace dos meses uno de los 50 usuarios del sistema de teleasistencia en Getafe. En estos dos meses lo ha usado ya en dos ocasiones y afirma que el sistema le ha dado una confianza extraordinaria.

Desde 1978 en que murió su madre la soledad fue la principal compañera de Victoriano José. La falta de ilusiones y motivación fueron poco a poco adueñándose de su personalidad, modificando sus hábitos de vida.

— *¿Cómo se encuentra Victoriano?*

— Ahora, muy contento, pero he atravesado momentos muy malos, no tenía ganas de vivir, no tenía ilusión por nada, no me aseaba, ni siquiera tenía ganas de mirarme al espejo. En este momento, todo ha cambiado.

— *¿Qué es lo que ha cambiado su vida?*

— La asistencia a domicilio. En este estado en que me encontraba los vecinos me animaban a solicitarla pero yo no me atrevía. Por fin, hace dos años fui al Centro Cívico de San Isidro y entregué la solicitud. Desde entonces viene una asistente, Ana, dos horas diarias de lunes a vier-

nes, que me ha cambiado por completo.

— *¿Cómo es su relación con ella?*

— Maravillosa. Tenía la moral por los suelos y desde que empezó a venir poco a poco fui sintiendo, de nuevo, las ganas de vivir. Me levantó la moral de tal forma que hizo de mí un hombre nuevo. Día a día tengo un motivo para levantarme.

— *¿Continúa con la misma asistente?*

— No, ahora es Puri que es igual de encantadora. Ellas me han motivado para que salga, y para que me distraiga. Desde entonces me he hecho socio del Club de la Tercera Edad del Hospitalillo y del Centro de día de la Tercera Edad que está en la Avenida de las Ciudades. De vez en cuando voy y me tomo un café y charlo con otras personas. El Centro de día es estupendo, tiene biblioteca, sala de billar, sala de fumadores, de no fumadores, peluquería, organizan excursiones...

### Teleasistencia

— *¿Desde cuándo es usuario del servicio de teleasistencia?*

— Desde hace dos meses y cada día estoy más satisfecho. Me da mucha seguridad, saber que en caso de que lo necesite puedo pedir ayuda tan fácilmente.

— *¿Lo ha utilizado en alguna ocasión?*

— Sí, en estos dos meses lo he utilizado en dos ocasiones. La primera fue a principios de septiembre, a las cinco de la mañana me encontraba muy mal, llamé y de inmediato llegó un médico para atenderme. La última fue el pasado 25 de septiembre, a la 1 de la madrugada. En ambos casos desde la central me tranquilizaban mientras llegaba el médico.

— *¿Qué le ocurría?*

— Bueno es que yo soy muy egoísta y quiero todas las enfermedades para mí sólo. Tengo mal el hígado, piedras en la vesícula, un alto índice de glucosa en la sangre... En esas dos ocasiones sentía fuertes dolores en el hígado.

— *¿Considera necesario este sistema?*

— Sólo le digo que bendita la hora en que me lo instalaron. Me ha dado una confianza y una tranquilidad extraordinarias. Con la ayuda a domicilio y la teleasistencia soy un hombre nuevo, incluso la gente lo ha notado pues algunos me dicen: ¡Pero si no eres el mismo! ■



**La CAM subvenciona dos programas de salud con 16 millones**

## El consejero de Salud estuvo en Getafe

El Consejero de Salud de la Comunidad de Madrid, Pedro Sabando, y el Alcalde de Getafe Pedro Castro firmaron el pasado 6 de octubre dos convenios de salud, por medio de los cuales la Comunidad aporta más de 16 millones de pesetas para desarrollar dos programas de salud en nuestro municipio.

El primero de los convenios de colaboración se refiere al programa de "Atención Especializada de Salud Mental" que se desarrolla en el Servicio de Salud Mental situado en la calle Alvaro de Bazán, 12; la subvención aportada por la Comunidad para este programa es de seis millones ochocientos mil pesetas. El Consejero de Salud afirmó al respecto que la firma del citado convenio "significa la consolidación del trabajo conjunto Ayuntamiento-Comunidad que está dando sus frutos con el desarrollo del servicio de Salud Mental, un centro mo-

derno, que cuenta con 811 metros cuadrados.

### Salud Pública

El segundo de los convenios firmados, se refería al funcionamiento integrado de los recursos de salud pública. El objetivo de éste es potenciar el distrito de salud pública y desarrollar las zonas sanitarias de la Comunidad, descentralizando servicios para mejorar la cobertura en el área metropolitana y conseguir una mayor coordinación entre los recursos locales y autonómicos. Este convenio de colaboración supone una subvención económica de nueve millones quinientas mil pesetas, de las cuales, ocho serán destinadas a los programas impulsados por el Laboratorio Municipal. "El laboratorio es una pieza muy importante dentro del esquema de la salud pública. Es preciso consolidar la es-

tructura para mejorar la salud y prevenir la posibilidad de cualquier enfermedad. Tradicionalmente, se ha considerado a la salud pública como un tópico. Es más confortable y más barato prevenir que curar" señaló Pedro Sabando.

En su visita a Getafe el Consejero de Salud, anunció que desde la Dirección General de Promoción de la Salud de la Comunidad, se está trabajando en cuarenta y ocho programas de salud pública. Estos inciden sobre diferentes aspectos de ésta, desde la conveniencia de adoptar nuevos hábitos y normas de conducta a utilizar de forma correcta los medicamentos. "Es importante conseguir la mejor salud posible con el menor coste". Por su parte, el Alcalde, Pedro Castro, precisó que en Getafe se está avanzando en gran medida, acercando la acción preventiva a los sectores de la población que más lo necesitan, por ejemplo, los jóvenes.

Al término de la rueda de prensa posterior a la firma de los convenios el Consejero de Salud visitó el Centro de Salud Mental y el Laboratorio Municipal. "Es importante tomar contacto con la realidad, de la manera más exacta posible, eso nos permitirá planificar con un criterio más ajustado" concluyó Pedro Sabando. ■



Los vecinos del Bercial encontrarán un centro moderno y dinámico

## Nuevo Centro Cívico en el Bercial

Desde el día 17 de octubre, Getafe cuenta con un nuevo Centro Cívico en el Bercial. Este centro está dotado de diversas instalaciones para que este popular barrio getafeño cuente con un lugar donde desarrollar sus inquietudes y se haga patente el espíritu de participación, a través de la variada oferta que en él se desarrollará.

Desde su puesta en marcha se pueden encontrar propuestas de programas culturales, Servicios Sociales-Mujer, Educación y Deportes-Juventud. El Centro pretende constituir un recurso para las Asociaciones y grupos, voluntarios e iniciativas y proyectos de los vecinos del barrio y ciudadanos de Getafe en general.

Ofrecerá servicios para información y orientación sobre recursos sociales. Asimismo cuenta con una biblioteca con sala de lectura y préstamo de libros.

Contará con talleres-aulas creativas,

ludotecas, espacios de referencia para el encuentro, reciclaje para colaboradores voluntarios y reciclaje para el desarrollo de organizaciones ciudadanas.

En el apartado de difusión cultural, dispondrá de programaciones de música, texto, cine-vídeo, exposiciones, muestras, debates, conferencias y, cualquier actividad encaminada a promocionar a los artistas y grupos colectivos.

Entre sus cometidos destacan el apoyo técnico a las organizaciones ciudadanas, información sobre recursos generales, apoyo en infraestructuras, interrelación de proyectos, convenios de colaboración y la potenciación de la proyección social de grupos y asociaciones.

Con esta apertura, el Centro queda a disposición de los ciudadanos, quienes, como indicó nuestro alcalde, han de ser los que modelen la actividad del mismo de acuerdo a sus necesidades, aportando iniciativas y colaborando en su desarrollo. ■

## Medina Azahara, unos sólidos veteranos

El grupo musical Medina Azahara, con muchos años de carretera y buena música, hizo las delicias de los casi tres mil espectadores que se dieron cita en Getafe para verlos en directo a principios del mes de octubre.

Este concierto, programado para las pasadas fiestas locales y no celebrado por la lluvia, supuso una agradable sorpresa para sus incondicionales y los amantes de la buena música.

En sus casi dos horas de concierto tocaron temas clásicos, coreados constantemente, y temas de su último trabajo. Su veteranía y buen hacer se vieron arrojados por un buen sonido. ■

## Programa Cultural de Castilla-La Mancha

La Casa de Castilla-La Mancha ha programado en su centro para el próximo día 17 de octubre, por primera vez, el Día de la Mujer. Asimismo el próximo 24 se celebrará el Día de convivencia de todos los castellanos manchegos, con actuaciones del grupo de Coros y Danzas, dando comienzo a las 20 horas y finalizando a las 23,30.

Por último el 31 de Octubre, a las 20 horas se celebrará el IV Concurso de bailes regionales, dándose la circunstancia de que esta edición será de ámbito nacional. ■

## Gema 92

Dentro de la oferta cultural conocida como Gema 92, indicar que el próximo 17 de octubre, en el Patio del Hospitalillo de San José, se celebrará, a las 19 horas, un concierto a cargo de la Coral Polifónica de Getafe. En el mismo marco, pero a las 20 horas del día 22 de octubre se celebrará el encuentro de cronistas oficiales de Getafe y residentes en Madrid. Para el día 24 del mismo mes, en el Centro Municipal de Cultura, a las 19 horas, estará en escena la coreografía de "La Cieguita de Getafe", la presentación del libro "Del Entremés Jetafe", la reposición del entremés "Jetafe" de Antonio Hurtado de Mendoza, a cargo del grupo "Al Alba" y, el concierto de la Joven Orquesta de Cámara de Getafe. ■



Formación completa del Praper de balonmano. Un equipo con ilusión y ganas de agradar

## Se presentó el Praper de balonmano

En la cancha, lugar habitual de trabajo, se presentaba el conjunto de División de Honor, Praper Getafe. Con Pedro Moreno a la cabeza, como entrenador, se presentaba en sociedad una plantilla cuya aspiraciones se centran en principio en meterse entre los cuatro primeros clasificados, para poder disputar el primer puesto.

Esta temporada la División de Honor

se ha dividido en dos grupos, de siete equipos cada uno. Los cuatro primeros de cada grupo disputarán una segunda fase para dilucidar el campeón.

Estos ocho equipos disputarán directamente la Copa de la Reina, y los restantes equipos se jugarán la permanencia, promoción y descenso. El conjunto que dirige Pedro Moreno contará entre sus filas

con Paloma Moreno, procedente del Leganés. Se ha incorporado del equipo de 2ª Nacional, Mara y Isabel Martínez. También del equipo juvenil han subido Mª Carmen y Sandra. Se contará con la presencia de Montse Puche y las dos rumanas, además de las jugadoras de la pasada temporada.

El objetivo, una vez consolidado el equipo en la categoría, no es otro que hallarse entre los ocho elegidos y, después pelear por quedar lo más alto posible. Por el momento alzarse con el campeonato liguero queda lejos, pero no es una labor imposible. ■

## Placa a la promoción del baloncesto getafense

Ramón Bravo, Presidente de la Federación Territorial Madrileña de Baloncesto, entregó al alcalde Getafe, Pedro Catro una placa en reconocimiento a la labor desarrollada en pro de la promoción del baloncesto desarrollada en la localidad.

Al acto de entrega acudieron, además de los citados, el concejal de deportes, Santos Vázquez Rabaz, así como diversas escuelas infantiles de baloncesto de la localidad y miembros de algunos clubes de la localidad.

Con este acto, parece que las relaciones entre los dirigentes locales deportivos y la Federación Territorial se normalizan, tras épocas más difíciles en los que la comunicación era parca y difícil entre ambas instituciones. ■

## Homenaje a los olímpicos de Getafe

A principios del mes de octubre se celebró un acto de homenaje a los getafenses, que de una manera u otra, participaron en los pasados Juegos Olímpicos de Barcelona.

La estrella del acto no cabe duda que fue el medalla de oro olímpico y jugador del real Madrid, Alfonso Pérez Muñoz, conocido por Alfonso. A esta realidad del fútbol nacional, asimismo se le impuso la Medalla de Oro del Ayuntamiento de Getafe, en virtud del acuerdo plenario del 14 de septiembre pasado.

El joven vecino de Getafe agradeció la medalla y el acto, afirmando que la medalla se la dedicaba a todo el pueblo de Getafe y a los que habían confiado en él. Tampoco ocultó su satisfacción por la medalla conseguida, en un año

particularmente bueno para su carrera deportiva.

En el acto estuvieron presentes, además del anteriormente citado, Almudena Vara, jugadora de baloncesto, Montserrat Puche, jugadora olímpica de balonmano, Begoña Sánchez, jugadora de balonmano, Pablo Cañamares, fisioterapeuta, Juan José Duro, juez olímpico de atletismo, Justo Vázquez, árbitro olímpico de boxeo, Antonio Tomás Martín, miembro dispositivo de seguridad y, Fernando Luengo, seguridad privada del equipo de baloncesto USA.

Todos ellos se han hecho acreedores al acto de homenaje del ayuntamiento, como forma de premiar una labor en unos juegos que quedarán en la mente de toda una nación. ■





Modesto, 18 años impartiendo enseñanza como un gran maestro en Las Margaritas

**Será homenajeado el día 27**

## Modesto, un artista del vestuario

Modesto Fernández Pallín, conocido como Modesto, apodado cariñosamente "abuelo", deja el Getafe C.F. tras 18 años como masajista y utillero. Conoció las épocas duras de la entidad y estuvo al pie del cañón en la actual etapa. Una sola espina clavada en su corazón, marcharse sin dejar al equipo en Segunda División.

Este vallisoletano, moldeador metalúrgico durante 29 años en C.A.S.A., casado, con dos hijos y 5 nietos; ha estado a lo largo de casi dos décadas en el equipo de su pueblo y de su alma. Su primer carnet de socio tenía el nº 622, con fecha de ingreso 4-9-65.

Desde aquel día hasta su retirada definitiva, que se producirá el próximo día 27

del presente mes, Modesto ha hecho de casi todo y casi siempre por amor al arte; abandonando quehaceres familiares y laborales para que todo estuviese a punto cuando el árbitro diese el pitido inicial.

"El Abuelo", sobrenombre que le adjudicó su buen amigo Gregorio Serrano, empezó de utillero y tuvo como primer entrenador a Federico Lalanda. En aquella

época el jugador era más duro, según sus propias palabras. Fue en Tercera División, con Felines como míster, cuando Modesto empezó a mostrar sus dotes como masajista.

Ese año de Tercera División fue de los más tristes de su vida deportiva. Aquel año desaparecía el Club Getafe Deportivo debido a una deuda de más de 80 millones y se cerraba una etapa, en la que lo más destacado para este "torero" del vestuario era la camaradería existente, a pesar de que los jugadores se las vieron y desearon para cobrar.

Cuenta y no para las anécdotas de aquellos días. Les prometieron que si alcanzaban la cabeza de la clasificación cobrarían. Se pusieron primeros (frente a la Segoviana) y no volvieron a cobrar. Los jugadores suplentes hacían de taquilleros, para luego repartir los dividendos. Aún así no abandonó nadie la nave hasta la desaparición definitiva. Por supuesto que "El Abuelo" siguió en el club azul.

La nueva época, ya como Getafe C.F., supuso una nueva sensación para este hombre. Todas las enseñanzas sobre masajes impartidas por Antonio Acedo padre, su profesor, las puso en practica con un equipo que comenzaba desde cero en la 2ª Regional. Con Serrano de mister vio como ascenso tras ascenso, el club volvía a la Segunda División B. Tras Serrano, vinieron Caturra y Fernando Sierra.

Se jacta de no tener enemigos, poseer un carnet socio con la foto de Quini, haber visto una sola tarjeta amarilla en su dilatada carrera, torear dentro del vestuario y otros lugares y, por encima de todo, sentirse arropado por los jugadores que han pasado por sus manos y por la amistad de un gran número de personas.

En su memoria quedarán para siempre los nombres de Acedo, Lalanda, Felines, Máximo Hernández, Poli, Ares, Segura, Alfonso, Cortés, Salazar, Polo, Salmerón, Serrano, Mancebo, Orgaz, Aparicio, Arevalo, Pepe Juan, Carmelín, Roberto Cino, Pozo, Laguna, y otros muchos nombres que están en su mente.

Una sola espina clavada en su despedida, no ver al Getafe en Segunda División. Asimismo se ha sentido triste por su salida del club. Su queja es que no se le avisase antes de su relevo. Han dado todo lo que llevaba dentro y no se ha sentido correspondido como el hubiera deseado cuando se corte la coleta.

En su homenaje estarán sus amigos de toda la vida. Jugadores veteranos le rendirán una calurosa despedida. Recibirá la insignia de oro del club, merecidamente, tras 18 años siendo un artista del vestuario. ■



## Farmacias

A. Abierto día y noche (cierra de 1,45 a 5)

C. Abierto hasta las diez de la noche (cierra de 1,45 a 5)

B. Abierto hasta las 10 de la noche.

D. Servicio nocturno de 10 de la noche a 9,30 del día siguiente.

día 16	Valdemoro, 12 (C)	día 21	Hospital de San José, 10 (A)	día 26	Rojas, 36-38 (A)
	Madrid, 111 (B)		Castellón de la Plana, 10 (B)		Barraquer, 9 (B)
	Madrid, 48 (D)	día 22	San Vicente, 13 (C)	día 27	Brunete, 2 (A)
día 17	Maestro Bretón, 19 (C)		Avda. Ciudades, 54 (B)		Avda. Ciudades, 10 (B)
	León, 6 (B)		Madrid, 48 (D)	día 28	Serranillos, 19 (C)
	Madrid, 40 (D)	día 23	Alonso Mendoza esq. Paloma (C)		Murcia, 6 (B)
día 18	Colibrí, 42 (C)		Azahar, 1 (B)		Madrid, 40 (D)
	Avda. España, 48 (B)		Madrid, 40 (D)	día 29	Madrid, 48 (A)
	Madrid, 40 (D)	día 24	Avda. España, 48 (A)		Córdoba, 2 (B)
día 19	Toledo, 34 (C)		San José de Calasanz, 4 (B)	día 30	Avda. Angeles, 47 (B)
	Galicia, 7 (B)	día 25	Titulcia, 15 (C)		Madrid, 40 (By D)
	Madrid, 40 (D)		Arboleda, 21 (B)	día 31	Plza. Constitución, 10 (A)
día 20	Tarragona, 20 (C)		Madrid, 48 (D)		Alonso Mendoza, 24 (B)
	Salvador, 6 (B)				
	Madrid, 48 (D)				

## Almudena Martín, alcaldesa infantil de Getafe



*viene de página 2*

*Distribuidos en dos grupos A y B los 14 "Concejales" elegidos previamente por sus compañeros formularon sus peticiones, que abarcaron todos los aspectos de interés para el municipio: transporte, medio ambiente, educación, deportes, servicios sociales...*

*En concreto reclamaron la mejora de las comunicaciones, el cambio de la flota de autobuses, la construcción de centros para disminuidos psíquicos, el cambio de mobiliario escolar, la construcción de centros de formación ocupacional, piscina cubierta, mejor seguridad ciudadana y más programas de rehabilitación de toxicomanías.*

*El Pleno, que duró una hora finalizó con una entrega de diplomas a todos los alumnos de 8º de E.G.B. del C.P. Ciudad de Madrid.*

# JORNADAS DE EDUCACION



26 AL 30 DE OCTUBRE DE 1992  
CENTRO DE LA MUJER  
C/ SAN EUGENIO, 8

AYUNTAMIENTO DE GETAFE  
DELEGACION DE EDUCACION  
Y FORMACION



CONSEJERIA DE  
EDUCACION Y  
CULTURA  
C.A.M.



ORGANIZA: DELEGACION DE EDUCACION Y FORMACION  
AYUNTAMIENTO DE GETAFE  
COLABORAN: ESI, SIDA, FUNO, JULIAN BASTERRO,  
JOCE, MRP, ESCUELA ABIERTA, CC.OO.,  
UGT-PETE, CEP, FAPA, SERVICIO SICO-  
PSICOLOGICO