

# GETAFE

Boletín Informativo del Ayuntamiento

N.173 - 30 MAYO - 1992

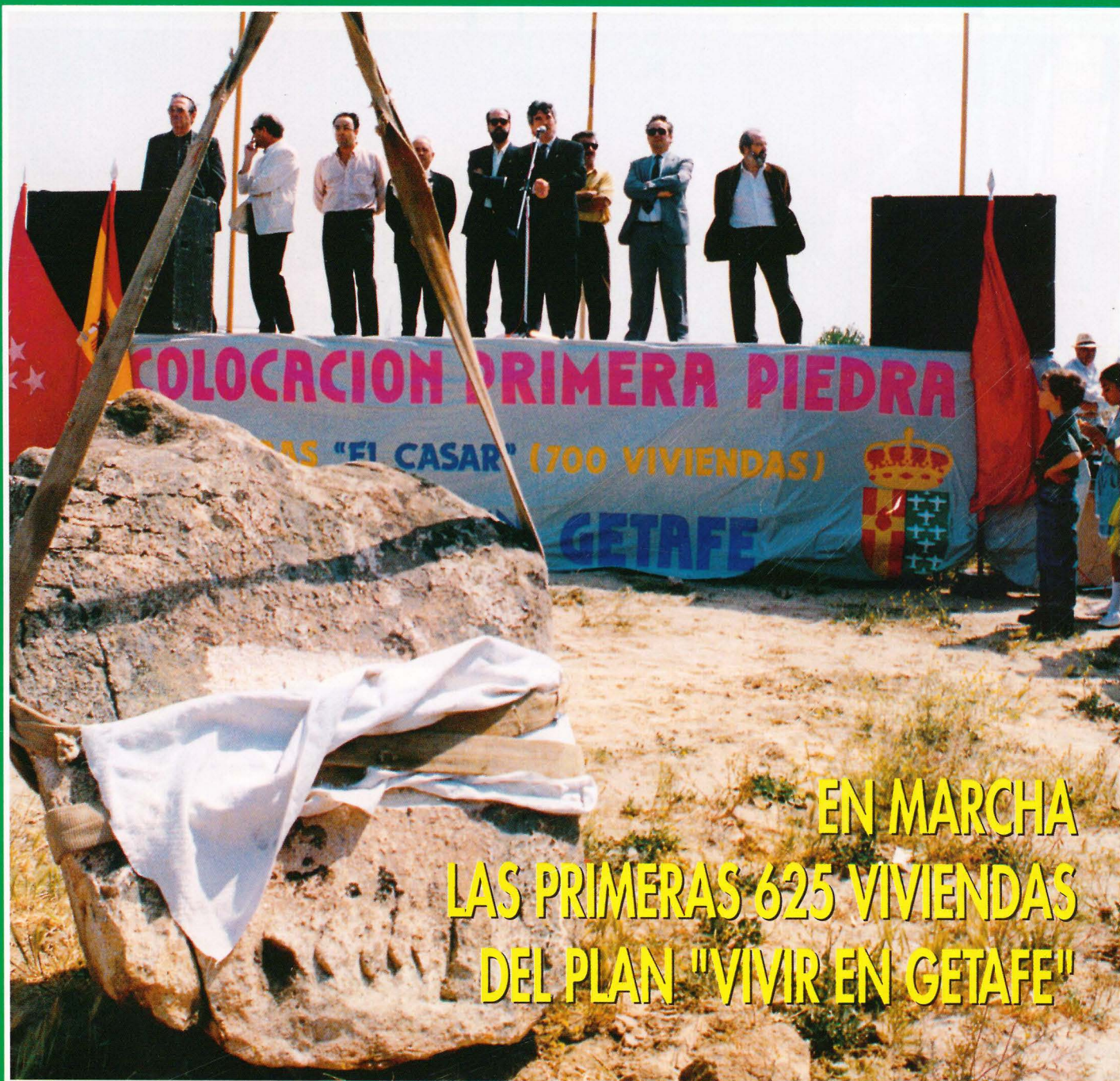

**EN MARCHA  
LAS PRIMERAS 625 VIVIENDAS  
DEL PLAN "VIVIR EN GETAFE"**



Getafe '92; deportes, cultura y actuaciones en vivo

**LA PATRONA**

**MARCO EL INICIO DE LA FIESTAS**



# Mil quinientas personas visitaron la exposición "Conocer Europa"



Del 8 al 15 de mayo ha permanecido expuesta en el Hospitalillo de San José la exposición "Conocer Europa", conmemorativa del día de Europa que se celebró el pasado 9 de mayo. Esta fecha es el símbolo de un proyecto de convivencia solidaria e ilusión de millones de personas.

La exposición compuesta de material gráfico y audiovisual sobre la organización y las instituciones de la Comunidad Europea, estaba dirigida principalmente a los niños y a los jóvenes que serán los protagonistas absolutos de esta institución en el próximo siglo. 1993 va a conocer el inicio de unas nuevas relaciones, en los que el intercambio y el conocimiento mutuo permitirá una construcción más sólida de la unidad europea. Un conocimiento mayor de esta nueva realidad permitirá una mejor integración.

El Alcalde y el representante del Parlamento Europeo inauguraron el 8 de mayo la exposición







**GETAFE**  
**Boletín Informativo**  
**del Ayuntamiento**

Nº 173 - 30 mayo 1992

Edita:  
**Ayuntamiento de Getafe**

Director:  
**Pedro Castro**

Redactora Jefe:  
**Rosa María Ferrero**

Redactor:  
**Nicolás Méndez**

Diseño y Maquetación:  
**Antonio Vega**

Fotografía:  
**Lorenzo Machín**

Redacción:  
 C/ Ricardo de la Vega, 2  
 GETAFE (Madrid)  
 Tel. 681 14 11

Fotocomposición:  
**Antonio Vega**  
**Estudio de Arte Gráfico**  
 Ercilla, 9. 1º3. Madrid  
 Tel. 517 63 84

Imprime:  
**Lerko Print, S.A.**  
 Paseo de la Castellana, 121  
 Madrid  
 Depósito Legal: M-3742-1975

Distribuye:  
**Atenea Publicidad, S.L.**  
 Tif.: 695 93 77

**Tirada:**  
 35.000 ejemplares

GETAFE no comparte necesariamente el criterio de sus colaboradores en los trabajos publicados en estas páginas. La opinión de esta revista se expresa únicamente en los editoriales. La pluralidad de criterios reflejada en las colaboraciones firmadas responde a nuestro deseo de mostrar la mayor amplitud de ideas en beneficio de nuestros lectores.

## Un transporte eficaz

Un transporte público eficaz, define más que ningún otro aspecto la calidad de vida de una sociedad avanzada. La comodidad de los vehículos, la reducción de los tiempos de espera y la rapidez en el recorrido son las cualidades que todo transporte colectivo tiene que poseer para que pueda prestar un servicio útil y digno al usuario.

La Administración debe ser en cada momento lo suficientemente ágil para adaptar los servicios públicos al crecimiento de las ciudades y responder a una demanda cada vez más dinámica. Se impone la modificación, cuando sea necesario, de los recorridos, la renovación de las flotas y la instalación de un sistema de información adecuado para que el usuario tenga en cada momento las prestaciones que debe tener toda ciudad moderna.

En Getafe se ha elaborado un estudio para reestructurar las líneas regulares de autobuses con el fin de mejorar el servicio. El desarrollo del municipio requería ya una adaptación de recorridos, para facilitar los intercambios con otros medios de transporte y la prolongación de algunas líneas para dar servicio a nuevos barrios y urbanizaciones. En el estudio se recogen estos grandes objetivos así como conseguir equilibrar la demanda de viajeros para prestar un servicio homogéneo para toda la población y asegurar un mínimo de frecuencia y calidad.

La participación del usuario en el diseño de esa nueva estructura es muy importante. El ciudadano que día a día utiliza el transporte como medio para llegar a su trabajo, sabe mejor que nadie el servicio prestado y las mejoras que se deberían introducir para que éste sea cada vez más eficaz. Sus sugerencias pueden enriquecer y completar los proyectos que se diseñan desde la Administración. Esta, por su parte, debe estar, en cada momento, flexible a las aportaciones de los ciudadanos para que el transporte colectivo sea cada día más fluido, cómodo y eficaz. Entre todos debemos hacer de nuestra ciudad una ciudad abierta y solidaria. ■

## SUMARIO

**5** Partidos Políticos

**10** Getafe se prepara para las Fiestas

**12** El Instituto nº. IX toma el nombre de Antonio López

**7** Se presentó el servicio de Teleasistencia



**9** Primera piedra del Plan "Vivir en Getafe"

**14** Se modificarán las líneas de autobuses

**17** La antorcha olímpica pasará por Getafe



Ayuntamiento de  
**Getafe**

# INFORMA

## Campaña de verano 1992

Como cada año, el Ayuntamiento de Getafe, por medio de la Delegación de Juventud, organiza viajes y campamentos para los niños y jóvenes de nuestro municipio.

### CONDICIONES GENERALES

- Las actividades son para niños y jóvenes de Getafe. Si no se cubren las plazas se estudiarán otros casos.
- Para realizar la inscripción será necesario presentar el DNI o Libro de Familia. Para actividades en el extranjero será necesario DNI no caducado.
- Los participantes deben tener la edad indicada en la actividad en la fecha en que se realiza ésta.
- El pago de la cuota para cada actividad se realizará en el momento de la inscripción, mediante ingreso bancario; hasta la entrega del resguardo del mismo no se confirmará la plaza.

### ACTIVIDADES

- **El Escorial:** Albergue "Sta. María del Buen Aire". 7 a 9 años. 1-15 julio.
- **Cartagena:** Granja-Escuela "El Almendrico". 10 a 12 años. 15-29 julio.
- **Pontevedra:** Colegio "Abrente". 13 a 14 años. 1-15 agosto.
- **Cordillera Cantábrica:** Itinerante. 15 a 17 años. 16-30 julio.
- **Pirineos:** Itinerante. 15 a 17 años. 1-15 agosto.
- **Gerona:** Casa de Colonias "Sha-Fet". 15 a 17 años. 16-30 agosto.
- **París-Berlín-Praga:** Viaje. 18 a 30 años. 15-29 agosto.
- **París-Brujas-Amsterdam:** Viaje. 18 a 30 años. 1-15 agosto.
- **Expo:** 2 salidas: 1ª) 15 a 17 años. 15-18 julio. 2ª) 18 a 25 años. 22-25 agosto.

### INSCRIPCIONES

Se realizarán en la Delegación de Juventud, C/ Guadalajara, 1, de 9 a 13 h. y de 17 a 19 h., de lunes a viernes. Los días de inscripción son:

Lunes **1 de junio:** El Escorial (7 a 9 años) y Cartagena (10 a 12 años).

Martes **2 de junio:** Pontevedra (13 a 14 años) y Cantábrico (15 a 17 años).

Miércoles **3 de junio:** Gerona (15 a 17 años) y Pirineos (15 a 17 años).

Jueves **4 de junio:** Berlín (18 a 30 años) y Amsterdam (18 a 30 años).

Viernes **5 de junio:** Expo (15 a 17 años) y Expo (18 a 25 años).

Para las plazas no cubiertas en los días señalados de inscripción, se podrá acceder, indistintamente, a partir del 9 de junio. Las plazas se adjudicarán por riguroso orden de inscripción.

### BECAS SERVICIOS SOCIALES

Podrán acceder los niños y jóvenes cuyas familias cumplan los siguientes requisitos:

\* Renta per cápita inferior a 13.312 ptas./mes, subvención del 90 por 100 del coste de la plaza.

\* Renta per cápita inferior a 18.637 ptas./mes, subvención del 50 por 100 del coste de la plaza.

Para realizar la inscripción, deben cumplir los requisitos señalados en las condiciones generales y, además, aportar en el momento de la inscripción la siguiente documentación:

\* Fotocopia del DNI del padre o la madre.

\* Fotocopia del Libro de Familia de las páginas de cada uno de sus miembros.

\* Justificante de ingresos de todos los miembros de la familia mayores de 18 años:

\* Si están en paro, justificante de la oficina de empleo.

\* Si trabajan, fotocopia de la última nómina.

\* Trabajadores por cuenta propia, fotocopia de la Declaración de la Renta.

\* Si hay enfermos o minusválidos en la familia: certificado médico que lo acredite.

\* Viviendas de alquiler: fotocopia del último recibo o contrato de alquiler.

**Francisco Santos Vázquez Rabaz**  
Concejal de Juventud y Deportes





## Un paso más en la lucha contra la droga (II)

Carmen García Rojas  
Concejala de Bienestar Social



El programa de prevención se dirige a la sensibilización de las instituciones en su responsabilidad en la prevención de drogas. En esta línea se ha formado en el barrio de Alhóndiga una Mesa Permanente de Prevención compuesta por las asociaciones y recursos del barrio; este proyecto es extensible a otros barrios de nuestro Municipio.

La formación de mediadores sociales y la enseñanza a los padres a través del Proyecto "La Familia?... ¡Bien Gracias!" sobre cómo prevenir el consumo de drogas en los hijos, son otras actividades prioritarias de la prevención. Prevenir el consumo de drogas, especialmente tabaco y alcohol, es una tarea que hay que realizar desde los primeros años y por lo tanto los padres tenemos un papel fundamental e insustituible, y muchas veces difícil. A través del proyecto de formación "La Familia?... ¡Bien Gracias!" los padres podemos aprender a desarrollar nuestro papel preventivo. Esta escuela de padres acaba de formarse en Alhóndiga, próximamente se desarrollará en Juan de la Cierva y se extenderá a los demás barrios.

Existen toxicómanos que por su larga historia, su todavía escasa motivación o su falta de apoyo social siguen abusando del consumo de drogas por vía intravenosa, para ellos se ha puesto en marcha un *Progra-*

*ma de Reducción del Daño Físico* con proyectos como el "Isidrobus", "El Mantenimiento con Metadona", o la "Máquina intercambiadora de jeringuillas".

Con estas medidas y exclusivamente para esta población de toxicómanos, que es la minoría, el Plan quiere lograr metas más saludables para su consumo y al mismo tiempo, que no se nos mueran tirados por la calle o víctimas del SIDA.

Los primeros datos obtenidos por la máquina intercambiadora muestran cambios importantes en los hábitos de consumo como el uso de agujas nuevas, el no compartir jeringuillas y no arrojarlas en la vía pública y papeleras sino recambiarlas en la máquina. Estos nuevos comportamientos redundan a su vez en beneficio y salud para toda la población previniendo enfermedades como SIDA, hepatitis, endocarditis, etc...

Todos estos Programas del Plan son respuesta a la problemática de las drogodependencias, pero todavía es una respuesta parcial: son necesarios otros recursos y es necesario al mismo tiempo afrontar el problema por parte de toda la sociedad con óptica integradora, no con comportamientos "míticos" o marginadores sino como algo "normalizado" que exige para su solución apoyo de la Comunidad, de los vecinos, de todas las personas que creen en los valores y recursos de la propia sociedad y practican por lo tanto la participación y la solidaridad. ■



## Se lo tienen merecido. Huelga General el 28-M

Alfonso Carmona Ramírez  
Portavoz IU



El derecho al trabajo es algo reconocido por la Constitución para todos los españoles. Cuando la economía de mercado expulsa a los trabajadores al desempleo es el Estado el que ha de cubrir el incumplimiento de ese derecho proporcionando los medios elementales para poder vivir.

El PSOE pretende recortar las prestaciones a los parados mediante el famoso DECRETAZO que ha supuesto el revulsivo para la convocatoria de una HUELGA GENERAL.

Si esto es muy grave, lo más grave si cabe es que este decreto es consecuencia de un llamado PROGRAMA DE CONVERGENCIA CON EUROPA, que va a suponer un alarmante recorte en los GASTOS PUBLICOS, esto es, menos dinero para inversiones sociales en vivienda, sanidad, educación, recursos para los Ayuntamientos, prestaciones sociales; o sea, recortes, EL SALARIO DIFERIDO pues, es a nosotros a quienes más van a afectar estas medidas.

Pero además se establecen medidas de MODERACION SALARIAL, disminuyendo progresivamente el incremento salarial anual pasando de un 8'5% en el 91 a un 4% de media en el 96.

### NUESTRA ALTERNATIVA:

Rechazamos un Programa de Convergencia, que no tenga en cuenta los indicadores de BIENESTAR SOCIAL y que puede traer mayores desigualdades sociales.

Frente a lo cual propugnamos el establecimiento de 5 puntos para converger con Europa, para acercarnos a ella disminuyendo las diferencias en DERECHOS SOCIALES:

Estos indicadores son:

1.- TASA DE DESEMPLEO. El aumento del empleo crea tejido productivo, lo cual genera riqueza.

- Acercarnos a Europa es disminuir el paro. La tasa de desempleo española está 7'2% por encima de la europea.

- El acabar con los trabajos temporales. ESPAÑA en 1991 fue la más alta en porcentaje de contratos temporales sobre el total de asalariados (33%).

2.- El PIB per cápita -que mide los niveles de vida o reparto de la riqueza entre la población- esto es, el PODER ADQUISITIVO DEL CIUDADANO. Estamos en un 20'1 sobre 100 por debajo de la media comunitaria.

3.- Inversión sobre el sector industrial. Realizando una política industrial de la que carece.

4.- Aumento del gasto de protección social. (Inversión en protección al desempleo, sanidad, educación, pensiones... etc.)

En España el gasto en protección social fue del 17'3% en el 89, frente al 24'7% de media en la Comunidad.

5.- Política de solidaridad con los territorios, tanto entre países ricos y pobres y comunidades autónomas ricas y pobres.

Como ejemplo, corregir la eliminación del efecto frontera en los territorios, que lleva el traslado de empresas y evitar las emigraciones forzosas.

Por todo lo expuesto, es evidente que hace falta **OTRA POLITICA ECONOMICA** que responda a los intereses de la mayoría de la población, esto es, **LOS TRABAJADORES**. La forma más directa y definitiva de cambiar esa política, es optar por quien siempre ha estado al lado de los sindicatos, por **Izquierda Unida**. ■



Hablar de socialismo es, hoy por hoy, hablar de promesas no cumplidas. En Getafe, acabamos de asistír sorprendidos a una de las más descaradas "alcaldadas" de los últimos tiempos: El Boletín Municipal ha pasado a ser controlado directamente por el Sr. Alcalde y su gabinete particular.

## Boletín Oficial del Alcalde

Juan Tomás Esteo Palomo  
Portavoz Grupo Popular



Desde el comienzo de esta legislatura hemos ido insistiendo una y otra vez, ahí están las actas de comisiones y plenos, en la necesidad de hacer el Boletín más atractivo y participativo, de reformarlo ampliamente en fondo y forma. Confiábamos, nos consta su ilusión, en la que su Concejalía de Participación Ciudadana, la más adecuada para esta actividad, nos presentara un proyecto renovador y moderno en cuanto a la manera de entender lo que es en verdad el único elemento trasmisor de las inquietudes de los más de 140.000 ciudadanos de derecho que vivimos en Getafe. Nos hablaban incluso de que este proyecto no repercutiría en el precio, cosa que por otra parte no nos extraña porque con lo que nos gastamos los ciudadanos en el Boletín, se puede hacer mucho mejor. Confiábamos, en definitiva en ver por fin en Getafe un Boletín más profesional, atractivo, participativo, y en definitiva democrático.

Para colmo la impresión ha sido adjudicada a una empresa que, en primer lugar no cumple el pliego de condiciones, en segundo lugar no es, a nuestro entender, la más barata, y no estamos en un momento como para despilfarrar el dinero que todos pagamos; y por último, no es de Getafe. Curiosamente entre las empresas que el Ayuntamiento llamó para concursar, no figuran más que dos de Getafe. Nosotros nos hemos preocupado de consultar el Registro de Empresas de este Ayuntamiento y existen nada menos que 35, treinta y cinco empresas que podían haber desarrollado este trabajo, algunas a precios más bajos. Nos consta y tenemos pruebas de ello. ¿A qué juegan?

Ha sido, Sr. Alcalde, un golpe muy bajo a su propia Concejalía de Participación Ciudadana, a las Asociaciones que seguros estamos hubieran deseado participar, y en definitiva, al más básico principio democrático municipal, la participación ciudadana.

Mucho nos tememos, a pesar de las promesas que nos hagan, que el Boletín siga siendo lo que hoy es: un descarado instrumento de propaganda de lo que al PSOE le interesa. A Vds., señores socialistas, no les interesa que les digan dónde fallan. Eso sí, cámbiele el nombre. Es más apropiado el de BOA (Boletín Oficial del Alcalde). ■

## CORREO



### Mensaje de los alumnos de 5º. de E.G.B. del C.P. Bartolomé de Cossío de Getafe

Los alumnos del Colegio Público Bartolomé de Cossío fueron recibidos el pasado 13 de marzo en el Salón de Plenos del Ayuntamiento de Getafe por el Concejal de Medio Ambiente Francisco Hita, y la Directora de Medio Ambiente, Esther Moreno. Los alumnos deseaban expresar

al Ayuntamiento su preocupación por el estado del medio ambiente de la ciudad y formularon varias peticiones para que Getafe sea cada día una ciudad más limpia.

Los alumnos por su parte entregaron cómics en los que reflejan su preocupa-

ción porque nuestra ciudad sea cada día más habitable. Los cómics los han realizado con la ilusión de que nos sirva de concienciación a todos los vecinos y que entre todos mejoremos la salud medioambiental y el entorno de nuestra ciudad ■





Los ancianos serán los principales beneficiarios del sistema

## Se presentó el servicio de Teleasistencia

El pasado 26 de mayo en el Centro de Día de la Tercera Edad situado en la Avenida de las Ciudades se presentó el servicio de teleasistencia domiciliaria para todos aquellos ancianos que pasen la mayor parte del día solos y requieran ayuda urgente en algún momento. Al acto, presidido por el Alcalde Pedro Castro, y el Subdirector Provincial del INSERSO José Juan García Rodríguez asistieron 300 personas.

El sistema consiste en una pequeña pulseira o colgante que permitirá al anciano con sólo pulsar un botón requerir ayuda en una situación de riesgo.

Una central receptora de llamadas será la encargada de identificar las llamadas de emergencia y localizar en el ordenador los datos del usuario y el tipo de alarma recibido. Con esos datos se podrá prestar, en el menor tiempo posible, la ayuda reclamada.

Las personas que puedan ser beneficiarias son aquellas que tengan más de 65 años, vivan solos o acompañados por otra persona incapacitada físicamente, y que permanezcan solas la mayor parte del día.

En un primer momento se va a proceder a la instalación de 150 unidades, cantidad que irá aumentando conforme vaya aumentándose la demanda.

El coste por unidad dependerá de los ingresos del anciano, en todo caso será una cantidad modesta ya que está subvencionada por el INSERSO un 65% del coste total y el Ayuntamiento en un 35%.

La instalación se realizará una vez que se haya firmado el convenio con el Ministerio de Asuntos Sociales. Convenio que firmará Getafe junto con otros pueblos de la zona, concretamente Fuenlabrada, Parla, Leganés, Móstoles, Alcorcón, Pinto y Valdemoro.

El Subdirector Provincial, resaltó la importancia del servicio, y valoró muy positivamente la aplicación de la tecnología a la mejora de la calidad de vida. *"Esto es un paso más hacia el estado del bienestar por el que estamos trabajando todos los españoles"*, concluyó José Juan García. ■

### Servicios Sociales pide que se denuncie

## El Trabajo ilegal de menores

La Delegación de Servicios Sociales del Ayuntamiento ha realizado un llamamiento a la población para que denuncie la utilización de menores de 16 años en los trabajos preparatorios de las fiestas.

Servicios Sociales y los colectivos vecinales de los diferentes barrios de Getafe han mostrado, año tras año, una gran preocupación, y solicitan la colaboración de todos los vecinos para solucionar este problema. Los trabajos que desempeñan estos menores, montaje y desmantelamiento de atracciones, venta de fichas, etc... supone su participación en una actividad laboral no reconocida ni remunerada como tal a una edad en que es ilegal su trabajo. Asimismo facilita la entrada del niño en ambientes donde inician relaciones con algunos chicos mayores o adultos que les utilizan, en ocasiones, para otras actividades que rayan en lo delictivo.

La denuncia la han formulado, además de la Delegación de Servicios Sociales, grupos y asociaciones de todos los barrios de Getafe. Del Sector Tres, lo firman el taller de teatro "Albaquías", la Asociación Cultural "Al Alba", y la comisión de festejos. De Las Margaritas, el Grupo de Monitores de Infancia, la Asociación de Salud y Medio Ambiente, el Grupo de Animación Socio Cultural, el Grupo de excursiones y salidas culturales, el grupo de viajes y aventuras, el colectivo de Amigos del Galba, y el Grupo Scouts Pirineos. De San Isidro, la Asociación de vecinos Centro San Isidro, La Comisión Benjamín, el Colectivo Cultural San Isidro, la Peña Cultural Taurina San Isidro, la Asociación Juvenil Ankara, y el club de Aeromodelismo Beget 19. Del barrio de La Alhóndiga, la Coordinadora Infantil de La Alhóndiga, y el Consejo Socio Cultural. De Juan de la Cierva, el Grupo de Promoción Social y ADESAC. ■



## Luz verde al proyecto

### Nuevos juzgados de Getafe

Tras varias reuniones y escritos entre el Ayuntamiento de Getafe y el Ministerio de Justicia, se ha dado luz verde al proyecto para edificar en el Sector III lo que será el edificio de los Juzgados de Getafe.

El acuerdo suscrito entre ambas instituciones, tras su sometimiento a discusión en sesión plenaria, ha quedado del siguiente modo:

Consolidar la cesión al Ministerio de Justicia de la totalidad de la parcela 701 del Proyecto de Compensación del Sector-3 de 8.425 metros cuadrados.

Aceptar la petición del Ministerio de Justicia de añadir una planta más, en la parcela 701, encargando a los Servicios Técnicos la modificación de las ordenanzas correspondientes para incluirlas en la Revisión del Plan General.

Dar cuenta del acuerdo a la Subdirección General de Obras y Patrimonio del Ministerio de Justicia.

Autorizar al citado Ministerio a tomar posesión de los terrenos, en tanto se lleven a cabo los trámites de formalización de la cesión. Asimismo se somete el acuerdo a información pública por un período de 15 días en el tablón de anuncios del Ayuntamiento. ■

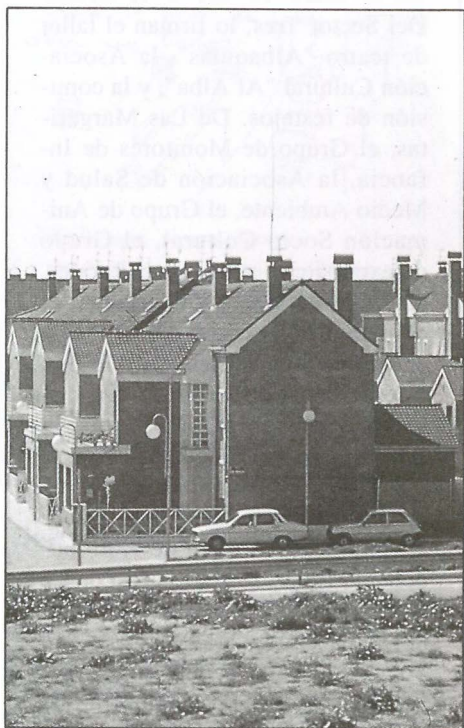

En el Sector Tres se instalará el futuro Palacio de Justicia



CASA participará en el proyecto de la Ciudad de la Aeronáutica

## Aumentan las posibilidades de crear la Ciudad de la Aeronáutica

En acuerdo plenario se decidió pedir a la Consejería de Política Territorial de la CAM la elaboración de una propuesta de Ordenación Territorial que permita la creación de la Ciudad de la Aeronáutica en torno a los terrenos situados entre C.A.S.A., la Base Aérea, el ferrocarril Madrid-Alicante y la M-50.

Esta petición se ha hecho en base a los estudios realizados por la CAM, así

como por las condiciones actuales de la zona citada, situada estratégicamente al Sur de Madrid. Estos factores hacen pensar que es el marco adecuado para la elaboración de una Propuesta de Ordenación que contemple su ampliación para fines aeronáuticos, que incluiría tanto los usos industriales como administrativos, hoteleros, deportivos y otros de tipo civil. ■

## Petición de traslado de cuarteles

En sesión plenaria, se decidió pedir a la Consejería de Política Territorial de la Comunidad y a la Gerencia de Infraestructura de Defensa el traslado de los cuarteles situados en la carretera que une Getafe con la nacional IV (Andalucía); lo que permitiría dotar a los barrios de Centro y Juan de la Cierva de las carencias que ahora tienen.

La posibilidad de trasladar los cuarteles a otros lugares más idóneos, en base al Plan Meta, pasando a ser dichos terrenos de titularidad pública, permitiría dotar a los barrios mencio-

ados de las carencias existentes (locales institucionales, espacios verdes, aparcamientos, etc.) y a la vez hacer las carreteras necesarias para comunicar mejor estos barrios y todo Getafe con los Polígonos Industriales y el Apeadero de Renfe, descongestionando la puerta de la Base Aérea, totalmente saturada y caótica.

La petición asimismo se basa en la información que maneja la Corporación Municipal, que indica que estos cuarteles están escasamente utilizados y alguno en proceso de desocupación. ■





**Se colocó la primera piedra en El Casar**

## Las primeras viviendas del Plan "Vivir en Getafe", en marcha

El pasado domingo, 10 de mayo, se colocó la primera piedra de lo que será el futuro barrio de El Casar. Las primeras 650 viviendas del Plan "Vivir en Getafe" empezará a ser una realidad. Atrás ha quedado todo el proceso previo, las cooperativas ya han comenzado a edificar.

El 18 de enero de 1991, el Pleno del Ayuntamiento de Getafe adjudicó las parcelas del Polígono del Casar a seis cooperativas: Puerta de Andalucía, Vivir en Getafe, Pío Baroja, Vecinos Unidos de Getafe, Promoción Social de Viviendas (PSV) y Vitra Madrid. Una vez adjudicadas estas parcelas en otro Pleno, celebrado por el Ayuntamiento de Getafe se entregó el proyecto de urbanización del Polígono a la empresa FOCSA que ya ha iniciado los trabajos de infraes-

tructura necesarios para el funcionamiento del futuro barrio.

Estas 625 viviendas de precio tasado constituyen la primera fase del "Plan Vivir en Getafe", encuadrado dentro del Plan Nacional 460.000. Una vez iniciada esta fase, la siguiente fase es la construcción de 3.000 viviendas en Los Espartales. El Polígono del Casar acogerá también 147 viviendas de renta libre que completarán la fisonomía definitiva del barrio. ■

### 3.000 viviendas más en Los Espartales

El Polígono de Los Espartales es la próxima actuación municipal para dotar de más viviendas al municipio. Según las previsiones del concejal de Urbanismo, Jesús Neira, en 1993 empezará a urbanizarse el polígono y a finales de ese mismo año o principios del 94 se podrán adjudicar los terrenos para que se comience a construir.

En ese polígono se construirán 3.000 nuevas viviendas de diferentes características, con una financiación de un 80% a cargo de la Comunidad y un 20% a cargo del Ayuntamiento, según el convenio firmado entre el ayuntamiento de Getafe y la consejería de Política Territorial el 19 de abril del pasado año.

De las 3.000 viviendas, 600 serán de renta libre, otras 600 serán de precio tasado con un precio fijado por los módulos del IVIMA de alrededor de 15 millones de pesetas y unas dimensiones de 120 metros cuadrados, 450 serán de las denominadas *régimen especial IVIMA* o viviendas sociales y las 1.350 restantes serán viviendas de protección oficial con una extensión máxima de 90 metros cuadrados.

El IVIMA realizará un estudio de viabilidad y elaborará una propuesta de desarrollo del proyecto.

La superficie total del Polígono es de 48 hectáreas y su ordenación urbanística favorecerá la accesibilidad a equipamientos como el Apeadero de Las Margaritas. ■

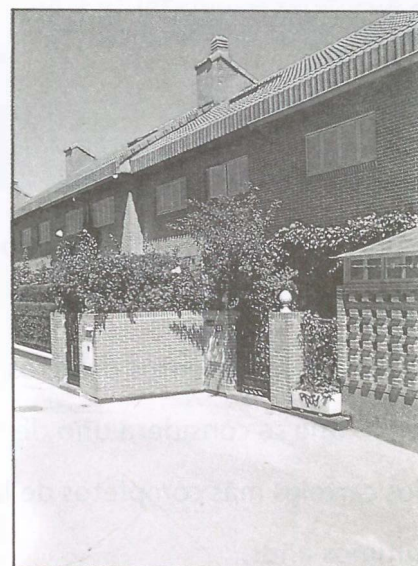





Tras la bajada de la Virgen, el pasado día 28 de Mayo; Getafe ha dado comienzo a las fiestas patronales del presente año. Miles de ciudadanos acompañaron a la patrona, en lo que se considera uno de los puntos álgidos de estos festejos. Entre los días 6 al 14 de Junio tendrán lugar cientos de actos, en lo que se considera uno de los carteles más completos de los últimos años.

## Getafe se prepara para

**A** mediados de mes se daba a conocer a los medios de comunicación e invitados el programa de festejos de este año. En él destacaban, entre otros, la tradicional bajada de Nuestra Señora de los Angeles, los festejos taurinos y las actuaciones musicales.

Meses de trabajo y cientos de horas han hecho posible un apretado conjunto de acontecimientos encaminados al disfrute de un pueblo, cuyas fiestas son conocidas y frecuentadas. Nunca llueve a gusto de todos, pero ningún ciudadano, grande ó chico, podrá decir que no se ha pensado en ellos a la hora de elegir los acontecimientos.

Luis Cobos, uno de nuestros más prestigiosos directores de orquesta, pregonará a los cuatro vientos el espíritu de las fiestas del 92. Sus palabras nos indicarán que

a lo largo de varios días hay que vivir intensamente unas jornadas largamente esperadas. Tras su alocución se dará paso al estallido de cohetes, signo inequívoco del comienzo del divertimento.

Casetas, atracciones de feria, conciertos, encierros, corridas de toros y, un largo etcétera —detallado en el programa de fiestas—; son el componente de unas fiestas en un año especialmente señalado.

Como suele ocurrir, serán los encierros, corridas y conciertos; quiénes se llevarán la palma. En el primero de los apartados, encierros, se darán cita miles de ciudadanos deseados de correr frente a los astados. El riesgo no anda lejos y, por eso, no está de más recordar lo necesario que será en esos instantes templar el ánimo y sacar a relucir la virtud de la prudencia.

Las dos corridas de toros son otro de los



## Disfrutad las fiestas

*Getafe cuenta con una larga tradición festiva que nos enorgullece a los vecinos y nos anima, más si cabe a disfrutar intensamente de las fiestas.*

*Serán unos días en los que los problemas desaparecen y afloran a la superficie lo mejor de nosotros mismos para compartir con los demás. Esa actitud es la que ha hecho, sin duda, de las fiestas de Getafe punto de referencia obligado en la Comunidad de Madrid.*

*Vividlas intensamente y engrandeced con vuestra actitud estas fechas tan significativas para todos nosotros. Disfrutarlas de ese modo será nuestro mejor recuerdo hasta el año próximo.*

**Pedro Castro Vázquez**  
Alcalde de Getafe



## Las Fiestas

focos de atención y lugar multitudinario de encuentro. Toros, espadas y todo el cortejo taurino se volverán a ensalzar; demostrando una vez más la tradición taurina de la localidad. Una vez más se reclamará esa plaza estable y en los tendidos los aficionados hablarán de la lidia de los espadas.

En el capítulo musical, el abanico de posibilidades es amplio. La palma, a tenor de las expectativas, se la llevará Alejandro Sanz. Miles de personas se darán cita para ver, al que dicen ser, el nuevo ídolo de la música española. Tampoco hay que perder de vista a Presuntos Implicados, Seguridad Social, Revólver, Delghetto, Derrame Cerebral y el concierto heavy. Manolo Escobar será otro de los puntos de cita del apartado musical de este año. El Campo de Magallanes es el lugar donde tendrán lugar todos los conciertos del cartel.

---

*Alejandro Sanz, estrella de las fiestas*

---



---

*Luis Cobos será el pregonero el 6 de junio a las 20,30 horas*

---

Al margen de lo citado, como actos más destacados, no hay que olvidar que tanto en la Plaza de España, como en los chiringuitos de partidos y asociaciones uno puede encontrar diversión y música en directo. Se puede afirmar que pocos rincones de la localidad están exentos de ambiente festivo.

Actos religiosos, exposiciones, concursos, torneos deportivos y ambientes lúdicos completan un programa pensado única y exclusivamente para el disfrute de los ciudadanos y visitantes. Armarse de paciencia en las aglomeraciones, dosificar los esfuerzos para las jornadas festivas y sacar a relucir la hospitalidad son los factores que harán de las fiestas locales un punto de encuentro obligado a lo largo de principios de junio.

Solo resta por decir esa frase tópica y típica de: "A divertirse toca". ■



## III Muestra de teatro hecho en el Cole

### Los niños hacen teatro

La Delegación de Educación del Ayuntamiento de Getafe ha organizado la "III Muestra de teatro hecho en el Cole" que se desarrollará hasta el próximo 10 de junio. La Muestra organizada en colaboración con 17 Colegios Públicos tienen como objetivo el fomento del teatro y el juego dramático como una actividad educativa más sin olvidar su componente lúdico.

La muestra la forman 21 montajes resultado del trabajo que han realizado durante el año los niños y los profesores en los respectivos talleres de sus centros. Son más de 4.500 niños y niñas que participan como actores y espectadores y que son los verdaderos protagonistas de la Muestra.

Las compañías formadas por más de 40 alumnos coordinados por un profesor, han transformado el Centro Municipal de Cultura en divertidos e imaginativos escenarios, gracias a los decorados y vestuarios diseñados y fabricados en el colegio. En estos escenarios cobran vida los más disparatados personajes gracias a la imaginación, y la fantasía de un niño. ■

### 67 Millones para los colegios de Getafe

El Ministro de Educación y Ciencia y el Alcalde de Getafe, Pedro Castro firmaron el 11 de mayo un convenio de colaboración para llevar a cabo obras de reforma, ampliación, mejora y equipamiento de Centros Escolares. Mediante este convenio el Ministerio se compromete a realizar una aportación económica de 67 millones de pesetas.

La relación de obras y equipamiento que se realizarán consistirán básicamente en el acondicionamiento de aulas y servicios en unidades de 2 años, cerramiento de patios, instalación de juegos, reparación de calefacciones, reparación de pistas deportivas, instalación de vallas metálicas protectoras y obras de mejora en el comedor del Colegio Público Miguel Hernández. ■

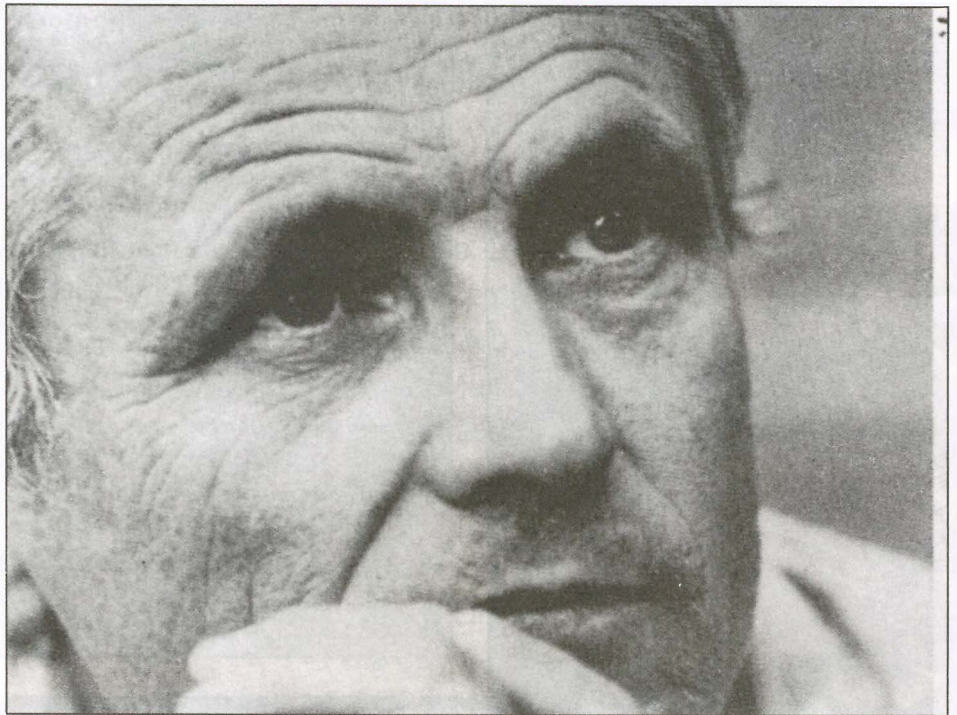

## El instituto nº. IX se llamará Instituto Antonio López García

A partir del día 2 de junio, el instituto nº IX situado en la calle Arquitectos, 17 pasará a llamarse Antonio López García. El bautizo contará con la presencia del célebre pintor contemporáneo.

El Claustro y el Consejo Escolar tomaron esta decisión basándose en *"la talla excepcional que posee como ser humano y el papel relevante que tiene por derecho propio dentro del mundo del arte español y mundial"*.

Antonio López García nace en Tomelloso (Ciudad Real) en 1936. En 1949 se traslada a Madrid donde prepara su

ingreso en la Escuela de Bellas Artes, en el museo de reproducciones artísticas y en la Escuela de Artes y Oficios. De 1964 a 1969 es encargado de la cátedra de Preparatorio de Colorido en la Escuela de Bellas Artes de San Fernando.

Premiado por diferentes instituciones desde 1950, destaca el Premio Príncipe de Asturias de las Artes en 1985. En la actualidad se prepara una exposición antológica de su obra que se inaugurará en el Centro de Arte Reina Sofía en el próximo mes de octubre. ■

### En el Instituto nº. IX

## Primera feria de huertos y jardines en la escuela

Del 1 al 6 de junio se celebrará la I Feria de huertos y jardines en la escuela, en el Instituto Getafe IX que está situado en la calle Arquitectos. Esta Feria se sitúa dentro del "Programa de Educación Ambiental", de la Delegación de Educación del Ayuntamiento de Getafe en colaboración con los Centros de Enseñanza primaria y secundaria.

La Feria está compuesta de una exposición que permanecerá abierta desde el 1

hasta el 6 de junio y un ciclo de conferencias los días 3, 4 y 5 de junio a las 12,00 horas de la mañana. Estas versarán sobre "como hacer un vivero", "la basura" y "la agricultura biológica, una alternativa contrastada".

Para la Delegación de Educación este tipo de experiencias son positivas ya que sirven como foro de síntesis, reflexión, y puesta en común de un tema que preocupa mucho en la sociedad actual. ■





**La sequía que no cesa**

## Restricciones y sanciones ante la falta de agua

Varios municipios de la zona sur, al igual que otros muchos de la Comunidad, han editado bandos; en los que se informa a los vecinos de la delicada situación en la que se encuentran las reservas acuíferas de Madrid, incitando a los ciudadanos a realizar un esfuerzo cívico de ahorro y prohibiendo el despilfarro de tan preciado elemento.

El presente año, amén de caracterizarse por multitud de hechos, destaca ya por ser el más seco del siglo. La pertinaz sequía que padecemos desde hace tiempo, se ha visto agudizada en lo que va de año. La escasez de lluvia y, en ciertos casos, la mala utilización del agua; han desembocado en una situación alarmante.

La mayor parte de las presas se encuentran bajo mínimos, lo que ha hecho que se tengan que tomar una serie de medidas encaminadas al ahorro y buen uso del agua. Esto no significa que las reservas se encuentren agotadas, aunque un uso indiscriminado de tan preciado elemento si puede crear problemas a los que

no estamos acostumbrados.

La Comunidad de Madrid, según ha quedado reflejado en el bando publicado por varios ayuntamientos, ha experimentado en estos años un crecimiento vertiginoso, junto a la Capital existe un círculo de grandes Ciudades como Getafe que han visto aumentar sus habitantes, sus industrias y los servicios básicos que exige una sociedad que ve mejorar constantemente su calidad de vida.

Estamos ante el año más seco del siglo y aunque la Comunidad de Madrid cuenta con un número importante de presas y con una red muy extensa de tuberías, nos encontramos ante una situación delicada que exige un esfuerzo cívico de ahorro y buen uso del agua.

La situación hace que se hayan tomado las siguientes medidas:

Queda prohibido el riego de jardines privados.

Queda prohibido regar las praderas de los parques públicos.

Queda prohibido el baldeo y riego de calles y plazas, excepto cuando de forma notoria se pueda encontrar amenazada la salud pública, así como el riego de aceras y calzadas por particulares.

Queda prohibido el uso de agua en las fuentes, salvo que estas tengan sistemas de recuperación y funcionamiento en circuito cerrado.

Queda prohibido el uso del agua, en sistemas de refrigeración que no tengan recuperador.

Estos límites y restricciones contarán con las excepciones previstas en la ley aludida y su tiempo de aplicación será el que resultare imprescindible hasta que la sequía desaparezca.

El hecho de no cumplir la normativa, supondrá sanciones recogidas en la Ley de la Regulación del Abastecimiento para el territorio de Madrid. Ahora somos los ciudadanos los que hemos de saber dosificar la cuantía, si no queremos vernos con "el agua al cuello".

El Ayuntamiento por su parte tiene previsto un plan de emergencia basado en la extracción de agua de acuíferos subterráneos para tratar de paliar, en parte, el deterioro de los parques de nuestra ciudad.

La participación de todos es esencial para que las temidas restricciones en el uso doméstico no se lleguen a producir. La aplicación de algunas normas sencillas contribuye a evitar despilfarros. La instalación de una botella en la cisterna, o la puesta en funcionamiento de una lavadora y el lavavajillas cuando estén llenos son algunos de los consejos que ofrece el Canal de Isabel II para que el ahorro del agua sea posible. ■





## Se modificarán las líneas de autobuses

El Consorcio de Transportes de la Comunidad de Madrid y el Ayuntamiento de Getafe han elaborado un estudio para modificar las líneas regulares de autobuses en nuestra localidad. Este estudio se ha elaborado basándose en el cambio de la demanda de este tipo de transporte por parte de la población. El Ayuntamiento de Getafe ha abierto un periodo de consultas con entidades vecinales y

asociaciones para presentarles las modificaciones y para brindarles la oportunidad de que participen en el proyecto definitivo.

El servicio interurbano entre Getafe y Madrid, se presta a través de siete líneas, cinco de las cuales tienen terminal en el área de Embajadores-Atocha, una en Legazpi y otra en Villaverde. En el estudio realizado, tres de estas líneas modifican su itinerario:

— 441, Madrid-Getafe (Calle Lisboa) prolonga su recorrido hacia el Sector Tres, a través de la Avenida Juan Carlos I hasta el centro de la urbanización Las Laderas. Con ello se consigue dotar de mayor cobertura al Sector Tres además de complementar el transporte urbano de este barrio.

— 444, Madrid-Getafe (Virgen de Fátima-Sector Tres) modifica su cabecera, y se traslada al acceso a la urbanización Las Laderas.

— 447, Madrid (Legazpi-Doce de Octubre)-Getafe (C/ Madrid) modifica sustancialmente su itinerario en el estudio, ya que atraviesa el área central de Getafe en dirección Oeste-Este, y accede a Madrid a través de la N-IV con esta modificación se pretende potenciar el servicio a Legazpi ampliando su recorrido por Getafe a la vez que presta servicio al Polígono de Los Angeles.

En relación al transporte urbano, está prevista la permanencia de cuatro líneas: línea 1, Sector Tres-Juan de la Cierva, línea 2, Juan de la Cierva-Sector Tres, línea 3 El Bercial-Juan de la Cierva y línea 4 Perales del Río-Hospital.

### Renovación de flota

La convalidación de la concesión de transporte de la empresa Autobuses Urbanos del Sur, incluirá el establecimiento de un Plan vinculante de renovación de la flota de autobuses, acelerando el ritmo de renovación actual de forma que, en un plazo de tres años dejen de prestar servicio todos los autobuses antiguos ya amortizados.

En cuanto a las tarifas, la nueva estructura permitirá simplificar éstas, ya que se adoptará la zonificación por coronas ya establecida por el Consorcio. Así, se establecerán los abonos de 10 viajes tipo bonobús lo que permitirá una reducción del precio para los usuarios que utilizan regularmente el autobús y que no les compensa el abono transporte.

Así, en Getafe habrá solo tres billetes distintos: el A-B1 para los viajes Getafe-Madrid, el B1-B1 para urbanos de Getafe e inferiores a la corona B1 en el transporte con Madrid y otras tarifas diferentes para Getafe-Leganés y Getafe-Alcorcón, en este recorrido también está previsto el abono de 10 viajes del tipo bonobús.

Está previsto asimismo la señalización de las líneas con un número indicativo para facilitar su identificación e instalación de marquesinas en aquellas paradas de mayor afluencia de usuarios. ■





Nuestra Sra. de Buenavista será pronto una realidad.

## El Sector Tres tendrá pronto su parroquia

La primera piedra de la futura Parroquia Nuestra Señora de Buenavista en el Sector Tres ya está colocada. El pasado 17 de mayo, el Alcalde de Getafe, Pedro Castro y el Obispo de la Diócesis de Getafe, Francisco José Péres y Fernández Golfín, iniciaron, de forma simbólica, las obras del Nuevo Centro Parroquial.

La Parroquia Ntra. Sra. de Buenavista será una realidad muy pronto. Gracias al entusiasmo y apoyo de los vecinos del Sector Tres y a la colaboración del Ayuntamiento y de otras Entidades, este barrio contará con un Centro Parroquial acorde con las características del barrio. Dentro de poco tiempo, el barracón prefabricado donde se celebran los cultos en la actualidad, pasará a la historia.

En el acto que duró desde las 12,00 horas de la mañana, se encontraron además de miembros de la Corporación Municipal, los Sacerdotes de la Parroquia. Finalizó la jornada con un gran baile que despidió un gran día para la mayor parte de los vecinos de este barrio de Getafe.

Al término del acto el Alcalde se mostró satisfecho pero declaró que este hecho simbólico no debe quedarse solo en

eso. "El conjunto de los vecinos del barrio que estén interesados, deben seguir esforzándose para que este proyecto sea una realidad". A la vez apeló a las empresas del Sector Tres, al conjunto de entidades sociales, deportivas, y culturales para que pongan su granito de arena en esta idea. " En lo posible, debe ampliarse la base de los participantes, para que siempre haya fluidez económica y consecuentemente, que tenga continuidad.

Por su parte, Alberto González, portavoz de la comisión pro-construcción de la parroquia de Nuestra Señora de Buenavista, resaltó que "el éxito de esta iniciativa se debe a la respuesta del barrio con su ilusión y sus aportaciones económicas".

Las obras del centro comenzarán en breve. El proyecto contempla, además de la construcción del templo, la de varios despachos parroquiales y de catequesis. Hasta el momento la recaudación asciende a diez millones de pesetas, que permitirán el comienzo de la primera fase, que tiene un presupuesto de 65 millones de pesetas.

### Participación de los vecinos

La participación de los vecinos es esencial y así ha sido destacado por todas las fuentes. El Alcalde afirmó que se sentía especialmente contento ya que la instalación de esta primera piedra significa la puesta en marcha de un proceso participativo de ilusiones, esperanzas y apuestas del conjunto de un barrio de Getafe. Asimismo se mostró feliz de que este acto, celebrado en un barrio de Getafe, fuera entrañable y cercano.

El templo será el lugar de encuentro de los vecinos del barrio y centro desde el cual se podrán proyectar actividades sociales. "Es importante que sea un lugar de convivencia, de actitudes solidarias y tolerantes, donde el respeto sea el objetivo principal de todos los que allí se acerquen", concluyó el Alcalde.

La jornada tuvo un acento marcadamente festivo ya que comenzó por la mañana con la celebración de diversos juegos infantiles en los que participaron numerosos niños del barrio y finalizó con un gran baile amenizado con una orquesta que se prolongó hasta las diez de la noche.

El proyecto ya ha comenzado a andar, ahora se abre una etapa en la que la participación de todos será esencial para que el Sector Tres cuente con un centro parroquial de acuerdo con sus características. ■



**Del 18 al 22 de mayo**

## Se celebró la VII Semana Infantil de La Alhóndiga

Del 18 al 22 de mayo se ha celebrado la VII Semana Infantil organizada por el Centro Cívico Alhóndiga del Ayuntamiento de Getafe bajo el lema "Vivir la calle". Esta semana repleta de actividades, es el fruto del trabajo de muchos grupos, asociaciones y personas que quieren participar desinteresadamente en este proyecto.

Los objetivos de la Semana Infantil es que los niños sean los auténticos protagonistas y que descubran que en la calle pueden realizar actividades diferentes a las habituales. Hallarán el respeto, y la colaboración a la vez que se divierten y descubren nuevos amigos.

Porque la semana, como las ediciones

anteriores ha resultado ser una oportunidad magnífica para el encuentro y la relación y un estímulo de imaginación para la creación de distintas actividades.

En la VII Semana Infantil, los niños han participado en actividades teatrales de calle, en talleres, juegos y actividades deportivas. Los talleres han sido de pintura en tela, cestería, pedrería, artesanía en madera, ecología... los juegos han sido tradicionales, de integración, cooperativos y entre los deportivos han destacado la cama elástica, el mini trampolín, las colchonetas, el rugby...

El 28 de mayo se clausuró la Semana con el lanzamiento de un globo de papel gigante y teatro de calle. ■



Ayuntamiento de  
**Getafe**

## EXHUMACION DE CADAVERES

En cumplimiento de lo dispuesto en el Reglamento del Cementerio y de acuerdo con el Reglamento de Policía Sanitaria Mortuoria, se procederá a la exhumación de cadáveres inhumados hasta el año 1982 en nichos temporales y que a continuación relacionamos:

Fallecido	Fecha	Mazna.	Nicho	Fallecido	Fecha	Mazna.	Nicho
D <sup>a</sup> Carmen Benito Arroyo	7-01-81	1	400	D <sup>a</sup> M <sup>a</sup> Gloria Hernández Gaona	29-03-81	2	596
Cuerpo niña recién nacida	15-01-81	1	405	D <sup>a</sup> Daniela García García	23-01-81	3	202
D <sup>a</sup> Basilia Palero Soria	22-01-81	1	409	D <sup>a</sup> Isabel Lancho María	11-04-81	7	307
D. Lino Quero Vallejo	8-03-81	1	427	D. Bienvenido Grande García	29-04-81	7	317
D <sup>a</sup> Juana Muñoz Ruiz	4-03-82	1	553	D. Francisco Ortega Rodriguez	2-05-81	7	319
D. Manuel Gómez Jiménez	26-09-77	2	428	D <sup>a</sup> Cristina Jiménez Fernández	30-10-81	7	376
D <sup>a</sup> Joaquina Ruiz Navarro	20-01-79	2	555	D. Jonathan Sánchez Ugena	24-11-81	7	384

En consecuencia, se hace público que las personas interesadas en la reinhumación de dichos cadáveres que no hayan recibido notificación por escrito, por no habitar en el mismo domicilio o no constar el mismo en el expediente de solicitud de inhumación, deberá dirigirse al Cementerio Ntr<sup>a</sup> Sr<sup>a</sup> de la Soledad y solicitar información al respecto. El hecho de no personarse en dicho Cementerio llevará aparejada la pérdida de todo derecho a posterior solicitud.

Se establece un plazo de 30 días a partir del 30 de mayo del presente año de 1992, transcurrido el cual, quedará caducado el derecho sobre los mismos.

**Concejal Delegado del Cementerio**



Muestra fotográfica del deporte en Getafe

# Una historia de todos

El Organismo Autónomo de Instalaciones Deportivas Municipales y la "Agrupación Fotográfica de Getafe", han acordado promover de forma altruista una muestra fotográfica que recoja en imágenes la densa historia del deporte en Getafe.

Con esta finalidad y al objeto de reunir el fondo documental que sea digno exponente de este singular esfuerzo colectivo, la concejalía de Juventud y Deportes, invita y anima a cuantas personas, entidades y clubs estén en posesión de material fotográfico de temática deportiva local, (que sea relevante por su interés histórico, aportación documental o valor anecdótico de los hitos y efemérides del deporte de Getafe en su historia), a prestar temporal y desinteresadamente dicho material para su oportuna selección, reproducción, ordenación y eventual exposición pública.

Apelando, una vez más, al espíritu de colaboración demostrado habitualmente por los agentes deportivos, llamamos a sus protagonistas a colaborar en este

proyecto, garantizando que sus fotografías solo podrán ser utilizadas para el interés colectivo, bajo el concepto de muestra cultural o histórica y nunca con fines comerciales, comprometiéndose los convocantes a hacer público el nombre de sus propietarios y devolver los originales en perfecto estado de conservación.

Rogamos a las personas y colectivos que deseen aportar materiales para esta iniciativa, los hagan llegar personalmente a:

Centro Deportivo Municipal (Oficinas centrales del O.A.I.D.M.) c/ Calvario, nº 6.

Departamento de Comunicación y Estudios

Antes del día 25 de junio del presente año. ■

## Paso de la antorcha olímpica por Getafe

A través de una conversación, telefónica, la Comunidad Autónoma de Madrid comunicó el paso de la Antorcha Olímpica por nuestra localidad el próximo día 8 ó 9 (por confirmar) de julio del presente año.

El día 9 de abril la C.A.M., junto con la Policía Local, hace el recorrido de la Antorcha Olímpica, confeccionado con anterioridad por el Director Técnico del O.A.I.D.M., quedando de la siguiente manera:

- Comienza en el término municipal de Getafe, en el Km. 10,00 de la carretera N-IV de Andalucía.

- Avda. John Lennon.

- Avda. Juan de la Cierva.

- Avda. General Palacio.

- Plza. General Palacio.

- Calle Ramón y Cajal.

- Calle General Pingarrón.

- Calle Leganés.

- Sigue por la carretera de Getafe a Leganés, hasta el término municipal de dicha ciudad.

Aún está por confirmar, aparte del día, el sistema de recorrido y quién será el portador de la Antorcha. ■



GISA



IBERAGENTES ACTIVOS

## Fondtesoro en Getafe

Conferencia-coloquio en la que se analizarán:

### Ventajas comparativas respecto a otras inversiones:

- Absoluta seguridad
- Inmediata liquidez
- Alta rentabilidad
- Ventajas fiscales
- Intereses desde la primera peseta
- Flexibilidad en ingresos y reembolsos
- Misma rentabilidad sea cual sea la inversión
- Desde 50.000 pesetas

El acto se celebrará en el Hospitalillo de San José. C/ San José, s/n, el día 2 de junio de 1992, a las 19'30 horas.

Más información: G.I.S.A.:

C/ Ricardo de la Vega, 2 1º Teléfono: 681 55 14





NO VOY A TOLERAR SEMEJANTE INSULTO DE NINGUNA MANERA. ¡FALTARIA MÁS!



¡ME INDEPENDIZARÉ DE ESTA FAMILIA!



A FIN DE CUENTAS NADIE ME CONSULTÓ SI QUERÍA FORMAR PARTE DE ELLA...



¡LIBERTAD!



## Servicios ciudadanos

### SEGURIDAD CIUDADANA

Policía Municipal c/ Felipe Calleja s/n Tef.: 681.33.62 Urg. 092  
 Policía Nacional c/ Churruca s/n Tef.: 695.76.39 Urg. 091  
 Protección Civil c/ Felipe Calleja s/n Tef.: 682.19.12  
 Bomberos c/ Avda. Ciudades s/n Tef.: 681.29.45 Urg. 696.07.08

### SANIDAD

Centro Mpal. Salud c/ Hospital S. José 39 Tef.: 681.51.76  
 Centro S. Mental c/ Alvaro Bazán 12 Tef.: 682.30.12  
 Centro S. Laboral c/ Felipe Calleja s/n Tef.: 682.29.74

### Ambulatorios:

A. Los Angeles c/ Avda. Angeles 57 Tef.: 695.77.71  
 A.P. Bercial c/ Delfín 6 Tef.: 682.05.91  
 C.S. Margaritas c/ Madrid 129 Tef.: 695.12.67  
 C.S. Ramón y Cajal c/ R. y Cajal s/n Tef.: 695.91.96  
 C.S. El Greco c/ Avda. Reyes Catól. s/n Tef.: 681.75.12/95  
 C.S. Sector III c/ Avda. Juan C. I s/n Tef.: 682.58.96  
 Deleg. Social c/ San Isidro 2 Tef.: 682.56.11

### Ambulancias:

Cruz Roja c/ Leganés Tef.: 695.60.47  
 Puesto de Socorro 683.66.41

### TELEFONOS DE INTERES

Teléfono verde 683 23 23  
 Teléfono enseres usados 682 29 38

## Farmacias

- A. Abierto día y noche (cierra de 1,45 a 5)
- B. Abierto hasta las 10 de la noche.
- C. Abierto hasta las diez de la noche (cierra de 1,45 a 5)
- D. Servicio nocturno de 10 de la noche a 9,30 del día siguiente.

Día 1	Sánchez Morete, 11 (C)	Día 8	Hospital de San José, 10 (A)
	Cervantes, 5 (B)		Castellón de la Plana, 10 (B)
	Madrid, 40 (D)	Día 9	San Vicente, 13 (C)
Día 2	Madrid, 85 (A)		Avda. Ciudades, 54 (B)
	Aragón 16 (B)		Madrid, 48 (D)
Día 3	Pintor Rosales, 2 (A)	Día 10	Rojas, 36-38 (A)
	Alicante, 4 (B)		Barraquer, 9 (B)
Día 4	León, 6 (C)	Día 11	Brunete, 2 (A)
	Maestro Bretón, 19 (B)		Avda. Ciudades, 10 (B)
	Madrid, 40 (D)	Día 12	Arboleda, 21 (C)
Día 5	Toledo, 34 (C)		Titulcia, 15 (B)
	Galicia, 7 (B)		Madrid, 48 (D)
	Madrid, 40 (D)	Día 13	Alonso Mendoza esq. Paloma (C)
Día 6	Tarragona, 20 (C)		Azahar, 1 (B)
	Salvador, 6 (B)		Madrid, 40 (D)
	Madrid, 48 (D)	Día 14	Madrid, 48 (A)
Día 7	Valdemoro, 12 (C)		Córdoba, 2 (B)
	Madrid, 111 (B)	Día 15	Serranillos, 19 (C)
	Madrid, 48 (D)		Murcia, 6 (B)
			Madrid, 40 (D)



## Exposición "Conocer Europa"



La actuación de la Coral Polifónica fue uno de los actos más brillantes de la exposición



Numerosos alumnos de distintos centros han acudido a ver la exposición





Diseño: Gregorio Vaquero García. Edita: Gabinete de Imagen del Ayto. de Getafe. 92

# GETAFE

## *La fiesta*

**FIESTAS LOCALES**

**Del 6 al 14 de Junio**

**AYUNTAMIENTO DE GETAFE**