

# GETAFE

Boletín Informativo del Ayuntamiento

N.164 - 15 NOVIEMBRE - 1991

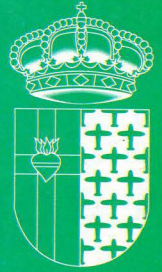

**NUEVAS MEDIDAS  
PARA UN TRAFICO  
MAS FLUIDO**

Moción conjunta  
contra la discriminación

La peña "El Madero"  
en datos

## Convivir con la naturaleza

A lo largo de varios números de nuestra publicación, Emilio Ortega, Jefe de Parques y Jardines, nos ha mostrado en las páginas de color los árboles y plantas que pueblan nuestro municipio. Su intención, como reza en el encabezamiento, es que los interesados conociesen la naturaleza que les rodeaba.

Arboles de singular belleza, plantas variadas y trabajos realizados; han pasado por una sección pensada para que los ciudadanos conozcan y respeten un entorno plagado de especies necesarias para un perfecto desarrollo del acontecer diario.

Quizás se pueda pensar que sólo son símbolos estéticos. Nada más lejos de la realidad. Sus cuidados, y sobre todo el respeto hacia ellas; son algo que diferencia a una sociedad sensible de una sociedad demasiado indiferente. Esta es otra de las ideas transmitidas por este hombre, que ha restado muchas horas de su vida para dedicárselas a este apartado de la naturaleza.

A través de sus escritos hemos aprendido a diferenciar y conocer las distintas especies que pueblan los barrios de Getafe. Hemos sabido de sus propiedades, sus "vicios", sus "sensibilidades" y cómo hay que cuidarlas. En definitiva han dejado de ser extraños en un parque, para convertirse en esos vecinos mudos, elegantes y con propia vida que nos miran, sin tan

*(sigue en pág. 19)*

Algunos de los parques y jardines descritos por el autor de la Sección "Conoce tus árboles" a lo largo de su aparición en nuestras páginas.

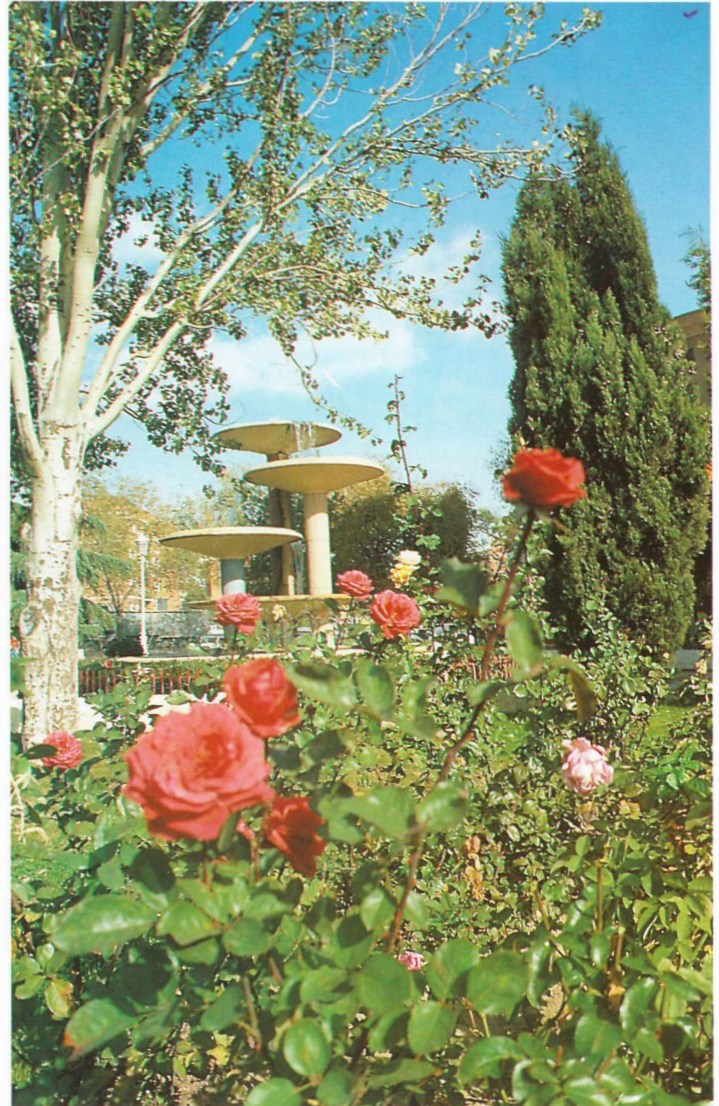

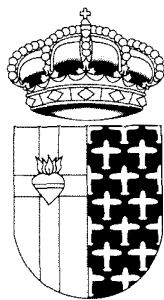

**GETAFE**  
**Boletín Informativo**  
**del Ayuntamiento**

Nº 164 - 15 NOVIEMBRE 1991

**Editado por**  
**el Ayuntamiento de Getafe**  
**Concejalía de**  
**Relaciones Institucionales**  
**y Participación Ciudadana**

Director:  
**Pedro Castro**

Redactor:  
**Nicolás Méndez**

Diseño y Maquetación:  
**Antonio Vega**

Fotografía:  
**Lorenzo Machín**

Redacción:  
 C/ Ricardo de la Vega, 2  
 GETAFE (Madrid)  
 Tel. 681 14 11

Fotocomposición:  
**Antonio Vega**  
**Estudio de Arte Gráfico**  
 Ercilla, 9. 1º3. Madrid  
 Tel. 517 63 84

Imprime:  
**Industrias Gráficas**  
**Getafe, S.A.**

Paseo de la Estación 19-nave C  
 Getafe (Madrid)  
 Depósito Legal: M-3742-1975

Distribuye:  
**Atenea Publicidad, S.L.**  
 Tlf.: 682 02 84

**Tirada:**  
 32.000 ejemplares

GETAFE no comparte necesariamente el criterio de sus colaboradores en los trabajos publicados en estas páginas. La opinión de esta revista se expresa únicamente en los editoriales. La pluralidad de criterios reflejada en las colaboraciones firmadas responde a nuestro deseo de mostrar la mayor amplitud de ideas en beneficio de nuestros lectores.

## Volver a las "andadas"

La inminente entrada en vigor de distintas medidas para paliar el acuciante problema de tráfico que afecta a nuestra ciudad, supondrá un cambio de hábitos en los usuarios del automóvil, no exento de algún sacrificio en aras de conseguir una ciudad más saludable.

Vías exclusivas para el transporte colectivo, aparcamientos restringidos, zonas peatonales y respeto a las señales viarias; son los pilares básicos de la actuación que emprenderá la Delegación de Tráfico del Ayuntamiento en breves fechas; aunque alguna de ellas ya se llevan aplicando desde hace algún tiempo.

Dándose por descontado que la nueva situación no será del agrado de la mayoría, se está en el camino de lograr que nuestro centro urbano deje de sufrir atascos, ruidos, molestias a los vecinos y, por añadidura, sanear un medio ambiente cada vez más hostigado.

Las innovaciones anunciadas no son fruto del azar. Desde hace algunos años se lleva realizando en Getafe un estudio de tráfico con el fin de solucionar un problema que afecta a la mayor parte de las ciudades con un número elevado de habitantes. Las conclusiones del citado trabajo han reflejado la necesidad de adoptar medidas disuasorias antes de llegar al caos circulatorio.

Nuevamente se han puesto sobre la mesa encrucijadas como transporte público o privado, calles peatonales, falta de respeto al Código de Circulación o aparcamientos insuficientes. Las soluciones no podían esperar por más tiempo, y es a partir de ahora cuando han de ejecutarse.

No caen en el olvido la necesidad de crear más plazas de aparcamientos públicos, dotar a la población de mejores transportes públicos, con el consiguiente aumento de frecuencias, y una adecuada información a los conductores de las posibles alternativas para eludir el centro de la localidad. Lo que si está meridianamente claro es que la problemática necesita soluciones urgentes si no nos queremos ver abocados a un caos circulatorio constante. Mover las piernas, y no las ruedas de los vehículos propios, puede ser la solución. Un transporte público idóneo, dentro y fuera de la ciudad, se destaca como algo necesario. Andar, caminar, recorrer a pie la ciudad en que vivimos; se encuentra dentro de lo saludable. Olvidemos los atascos, montémonos en los servicios públicos o simplemente volvamos a las "andadas".

## SUMARIO

4 Archivo Municipal

10 Nuevas medidas de tráfico

13 Escuela Taller: herramienta ecológica

5 Partidos Políticos

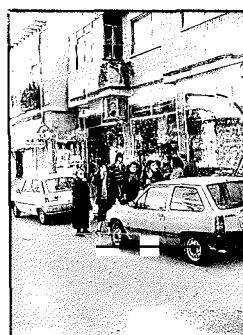

15 Moción a favor de los realojos

8 Peña "el Madero"

17 Ayudas para rehabilitar tu vivienda o edificio





## Aparcamientos o humanización de la calle

Alfonso Carmona Ramírez

Concejal de IU

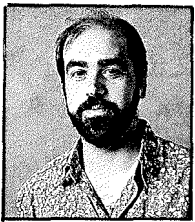

Esta disyuntiva en realidad debería ser complementaria, ya que los aparcamientos de vehículos se han de concebir para disfrute del ciudadano y no para acabar con los pocos elementos atractivos que el medio urbano puede aportar (paseos, plazas ajardinadas... etc.).

Es cierto que son necesarias las plazas de aparcamientos pero no a cualquier precio. Existen una serie de medidas que a nuestro entender se han de poner en marcha, tales como la creación de aparcamientos disuasorios vigilados en zonas periféricas, próximas al casco urbano, con un transporte público eficaz, para restringir el tráfico, en especial en la zona del casco central.

IU no está en contra, a priori, de la construcción de aparcamientos siempre que se hagan con criterios de racionalidad que a nuestro entender pasarían por:

- 1.- Estudiar la superficie disponible, por cada barrio, para aparcamiento de vehículos.
- 2.- Realizar el censo, así como un estudio del posible crecimiento del parque automovilístico de cada zona.
- 3.- Construir los aparcamientos en zonas que no impliquen un deterioro de zonas ajardinadas consolidadas o en su defecto, exigir en la cubierta una profundidad superior al 0'80 de capa vegetal, con el fin de reconstruir al máximo las zonas afectadas.

En línea con estas afirmaciones, IU defenderá el traslado de los aparcamientos previstos en la Pza. de España a la zona próxima del solar limitado por la calle Sánchez Morate y Pza. Jiménez Díaz (antiguo recinto ferial) en el lugar donde no hay ninguna plantación, así como pretende potenciar la construcción de aparcamientos subterráneos y en superficie en la misma zona, debajo de las futuras galerías comerciales que puedan ir en ese lugar.

IU está dispuesta a debatir con los vecinos y entidades ciudadanas una reubicación de los distintos aparcamientos proyectados.

Por otro lado, es urgente detener la especulación que la construcción de aparcamientos está generando. Todos los vecinos habrán comprobado que en la mayoría de los casos, cuando salen las plazas a información del vecino, ya están vendidas y en muchos casos se ponen a la reventa ya que el constructor ha contactado previamente con "algunos vecinos con información privilegiada".

De otra parte, se han de controlar los precios desorbitados que se sitúan ya en torno al millón seiscientas mil pesetas. En efecto, un precio superior al valor de un coche de los que más abundan. IU estudia la posibilidad de poner las plazas en régimen de alquiler lo cual retardaría el beneficio inmediato del constructor pero reportaría una mayor posibilidad de que el ciudadano medio pueda acceder a una plaza de garaje. ■



## El deporte de élite

Santos Vázquez Rabaz

Concejal Delegado de Juventud y Deporte



Ha sido y será tema de debate permanente entre los deportistas, los técnicos y los responsables políticos si el deporte de élite es o no competencia municipal el fomentarlo.

Parece claro que en una primera época de deporte municipal, no entraba entre las prioridades de los gobiernos municipales fomentar el deporte de élite. Era necesario un deporte de iniciación, un deporte educativo, un deporte hacia la salud... etc. Era necesario en consecuencia fomentar un deporte que tuviera una clara tendencia al deporte para todos, por encima del deporte de competición más minoritario y que conduciría ineludiblemente al deporte de élite.

En la medida que el Deporte para todos alcanza unas cotas aceptables, que se consolida el fenómeno asociativo a través del deporte y que el nivel de infraestructuras deportivas es notable, la sociedad deportiva local se empieza a cuestionar otros avances que estructuran un deporte municipal más amplio donde quedan recogidos conceptos como la promoción, la competición, la calidad y cómo no la élite.

Es indudable que en este Municipio estamos haciendo tiempo en esta disyuntiva.

Lo que no duda nadie, es que el deporte de élite es caro y minoritario. No se trata aquí de exponer cuales son sus ventajas (espectáculo, modelo para jóvenes, profesión...) tampoco sus inconvenientes (capitalización de instalaciones, dedicación, frustración).

Lo que se pretende plantear es cómo los Ayuntamientos que quieren dar un paso más en su programa deportivo consiguen deporte de élite para su municipio, para sus ciudadanos en definitiva, bajo las siguientes premisas:

- Que no hipoteque el deporte de élite los recursos

económicos. • Que tenga relación este deporte con el deporte local. • Que el Municipio se pueda beneficiar del deporte de élite.

El problema es que las experiencias que se conocen, muchas de ellas a través de los clubs de fútbol son frustrantes desde el punto de vista municipal:

- Exclusividad de instalaciones deportivas al club de élite.
- Aportaciones económicas, de recursos propios y de gestión muy grandes.
- Atención casi exclusiva de este deporte abandonando otros programas.
- Enfrentamiento de la sociedad deportiva local con el club de élite.

No queremos ser más listos que nadie. Pero hoy en Getafe podemos afirmar que hemos conseguido que exista el difícil equilibrio entre el deporte municipal y el deporte de élite.

Por eso no es anecdótico que en este Municipio exista la oferta deportiva de competición que existe:

- Fútbol de Segunda División.
- Balonmano Masculino y Femenino en División de Honor.
- Baloncesto Femenino en Primera División.
- Rugby en Primera División.
- Baloncesto en Silla de Ruedas en Segunda División.
- Tenis de Mesa en Segunda División.

Además de Campeones individuales de España y de Europa en Gimnasia Deportiva, Judo, Atletismo... etc.

Esto por mencionar lo de más alto nivel. Sin olvidar que este deporte está basado en 28.000 usuarios anuales distribuidos en escuelas deportivas, juegos deportivos municipales, oferta de adultos y el resto de los programas del servicio municipal de deportes.

Por eso cuando se critican con argumentos más demagógicos que reales las firmas de convenios con clubs de élite no se debería de perder la perspectiva global del deporte municipal o al menos se deberían de ofrecer alternativas realizables y serias. ■



Cuando aún está reciente la reunión en busca de soluciones entre representantes de cooperativas, la empresa BAMI y grupos políticos, es necesario retomar el hilo y plantearse si de verdad las demandas de los recientes vecinos del Sector III, justas y lógicas, serán solucionadas en etapas marcadas.

## Vivir y aparcar... en Getafe

Juan Tomás Esteo

Portavoz del Partido Popular



Cierto es que sin la participación de los grupos políticos puede ser difícil la asistencia debida a ciertos movimientos o protestas vecinales, pero también es cierto que ningún grupo político está legitimado para hacer propias propagandísticamente unas reivindicaciones que no son suyas. O planteándolo de otra manera, ¿qué más les da a los vecinos afectados por el asunto BAMI que una moción la presente el PP, PSOE o IU? ¿No es cierto que el interés de estos vecinos pasa única y exclusivamente por la solución de sus problemas de goteras, grietas, inundaciones, luz y agua corriente que en muchos casos no tienen? La vía de solución más justa no la marcan unos acuerdos urbanísticos si no pasan previamente por dignificar la vivienda que con mayor o menor esfuerzo han adquirido las familias que hoy residen allí. No importan demasiado las zonas verdes alrededor de sus hogares si no existe un mínimo de garantías de habitabilidad dignas en la propia vivienda.

Y sobre otra reunión... cuando este artículo vea la luz ya se habrá celebrado la que deben mantener los

representantes de la Avenida de España y la Alcaldía. Sin conocer aún las posturas que adoptarán las partes, es conveniente analizar esta situación en particular.

La construcción de aparcamientos subterráneos para residentes en Getafe es una necesidad apremiante casi como única vía de solución al caos circulatorio. Esta afirmación es clara y rotunda pero obligada de matizar: ¿Queremos aparcamientos para los vecinos o contra los vecinos?.

El P.P. quiere dejar bien clara la postura que adoptará en esta situación: la construcción de aparcamientos subterráneos debe seguir adelante como solución para paliar parte de las carencias de tráfico que hoy en día soportamos, pero siempre bajo el visto bueno y consentimiento de aquellos colectivos a los que las actuaciones municipales pretende beneficiar. No es correcta la aplicación, con la madurez política de la que podemos presumir hoy, de un "Despotismo Ilustrado" que la fuerza de los votos pueda dar. El lema característico de "Todo para el pueblo pero sin el pueblo" quedó ya muy atrás y afortunadamente nos encontramos hoy con movimientos sociales que saben muy bien lo que quieren y cómo lo quieren. El método propuesto por el Partido Popular se basa en la participación activa de los vecinos de Getafe y, si no aceptar una actuación que desde el gobierno municipal se antoja correcta ¿por qué seguir adelante con ella?. Lo dicho; nadie mejor que cada uno para saber lo que se desea en su casa. De sabios es rectificar. ■

## BANDO

# IMPUESTO SOBRE ACTIVIDADES ECONOMICAS

Período transitorio - Formación del Censo

Pedro Castro Vázquez, Alcade-Presidente del Ilmo. Ayuntamiento de Getafe,

**HACE SABER:**

El nuevo **IMPUESTO SOBRE ACTIVIDADES ECONOMICAS** creado por la ley 39/1988 de 28 de diciembre, reguladora de las Haciendas Locales, entrará en vigor el **1 de enero de 1992**.

Como consecuencia, a partir de esa fecha se suprimen los siguientes impuestos municipales:

- Licencia Fiscal de Actividades Comerciales e Industriales.
- Licencia Fiscal de Actividades Profesionales y de Artistas.
- Impuesto Municipal sobre la Radicación.
- Impuesto Municipal sobre la Publicidad.
- Impuesto Municipal sobre Gastos Suntuarios (salvo cotos de caza y pesca).

Con la desaparición de estos impuestos, Vd. sólo vendrá obligado a tributar por el **IMPUESTO SOBRE ACTIVIDADES ECONOMICAS**, para lo cual, si va a continuar ejerciendo su actividad, es necesario que presente la **declaración o declaraciones de alta**, en el plazo comprendido **entre el 9 de septiembre y el 13 de diciembre de 1991**.

La presentación de las declaraciones ha de hacerse en las oficinas del Ayuntamiento o en la Administración o Delegación de Hacienda, donde podrá dirigirse para cualquier consulta y, si lo desea, le ayudaremos a cumplimentar su declaración, para lo cual deberá venir provisto de la tarjeta del NIF y la documentación precisa para justificar los datos declarados.

OFICINA DEL AYUNTAMIENTO: Plaza de la Constitución, 1, 1º.

HORARIO: Lunes a viernes de 9 a 13 horas y de 16 a 19 horas.

Si presenta su declaración en horario de tarde, se evitará molestias y podremos atenderle con mayor comodidad.

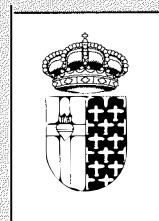

# Agenda Cultural

## Asociación Cultural Extremeña

Sus actividades para esta segunda quincena del mes de noviembre son las siguientes:

- 16 DE NOVIEMBRE.
  - 11 horas: 2ª Vuelta del Campeonato de Dominó y Mus.
  - 19,30 horas: Concierto de Piano a cargo de alumnos del Conservatorio de Getafe.
  - 23 horas: En el salón de actos, Baile con orquesta.
- 17 DE NOVIEMBRE.
  - 11 horas: 2ª vuelta del Campeonato de Ajedrez y Rana.
  - 18 horas: Actuación dedicada a los niños con payasos y juegos.
- 18 AL 22 DE NOVIEMBRE.
  - 19 horas: Inauguración de la Exposición del Corcho.
- 23 DE NOVIEMBRE.
  - 12 horas: Acto infantil organizado por el grupo de empresa John Deere.
  - 19 horas: Charla-coloquio sobre la Importancia del Corcho Extremeño en el Mundo.
  - 21 horas: Actuación del grupo de Coros y Danzas de Pinto.
- 24 DE NOVIEMBRE.
  - 11 horas: 3ª vuelta y final del Campeonato de Mus y Dominó.
- 30 de Noviembre.
  - 11 horas: 3ª vuelta y final del cam-

peonato de cuatro y tute.

- 19 horas: Acto para la Juventud.

## Peña Cultural Taurina "San Isidro"

El 16 del actual mes celebran el VI Aniversario con una cena social y la entrega de IV Trofeo Peña Taurina San Isidro, a los toreros más destacados de la Feria de Getafe 1991.

El ágape será en el complejo Las Moreras a las 21,30 horas.

Asistirán autoridades locales, profesionales del mundo del toro, la información y los toreros triunfadores. Entre éstos se encuentran José Antonio Campuzano, "El Soro", Carretero y Juan Cuellar.

## Casa de Castilla-La Mancha

- 16 DE NOVIEMBRE.
 

Dentro del concurso de bailes regionales, actuación de Grupo de las Viñas, Grupos de Coros y Danzas de Mora y Virgen del Pozo.
- 23 DE NOVIEMBRE.
 

Actuación del grupo Virgen de los LLanos, Ntra . Señora de la Merced y Grupo Albodea.
- 30 DE NOVIEMBRE.
 

Actuación de los Mimbrales de la Fuente, Virgen de la Granja y Coros y Danzas Valdalí. ■

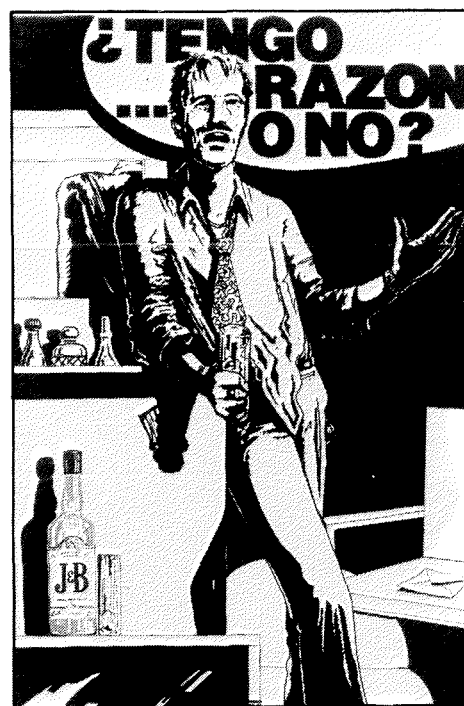

## Teatro y Charlas-coloquios

La Asociación de Salud y Medio Ambiente, sita en la Avda. de las Ciudades s/n, realizará una charla coloquio el próximo 28 de noviembre en el Centro de Barrio de las Margaritas en torno a un estudio realizado sobre la mujer en Getafe.

Participarán en el acto el Doctor Ignacio Buguella (Ginecólogo) y Juan Antonio Colmenares (Psicólogo del Centro de Salud Municipal). Será el acontecimiento a las 5 horas de la tarde. Para más información llamar a los teléfonos 682 33 57 y 696 07 58.

En el apartado de teatro hay que citar la puesta en escena los días 20, 21 y 22 de noviembre de la obra ¿Tengo razón ó no? de la autora Concha Romero. El monólogo será a cargo de Miguel A. Gallardo y la Dirección será de Teresa S. Gall.

La obra es un guiño sobre el mundo ególatra e ignorante de muchos hombres y de la soledad de sus mujeres, una comedia absolutamente lúcida sobre los llamados valores masculinos, según la ha definido la directora de la obra.

El día 20 de noviembre se representará en el C.C. Juan de la Cierva a las 6,30 horas. El 21 será en el C.C. San Isidro a partir de las 6,30 horas y el 22 del mismo mes se representará en el Aula Magna de la Universidad Carlos III a partir de la 13,30 horas.

## Certamen de Cuentos "Silverio Lanza"

La asociación cultural El Cazerón en colaboración con el Ayuntamiento de Getafe, convoca el certamen literario "Silverio Lanza".

Podrán participar en este certamen cuantas personas lo deseen, siendo el tema libre y de una extensión máxima de cinco folios.

Cada participante podrá presentar solamente un original, sin copia alguna, encabezado con su nombre y apellidos, domicilio, teléfono, etc.

Los originales serán remitidos a El Cazerón, apartado de correos nº 243 de Getafe.

El plazo de admisión quedará cerrado el día 1 de Enero de 1992.

El premio consiste en la publicación de los cuentos que consigan los tres primeros lugares de cada grupo, si bien, El Cazerón se reserva la posibilidad de publicar además otros si así lo estimare oportuno. El jurado estará compuesto por los propios concursantes. ■



Peña "El Madero"

## Una casa abierta

Proseguimos nuestro viaje a través de las principales Asociaciones Ciudadanas que componen lo más granado del tejido asociativo getafeño. Viaje que resulta hartamente edificante por lo que supone de contacto personal con personas e ideas, con la buena gente en suma, que después de sus ocupaciones laborales utilizan una buena parte de su ocio en organizar excursiones, en preparar campeonatos de cualquier cosa imaginable, en tener una amena conversación con otros compañeros, en preparar equipos para cualquier deporte, en procurar nuclear en torno a un proyecto de realización ciudadana, de forma colectiva y personal, a todos aquellos que necesiten algo más que ver la televisión en casa.

El lugar está orientado hacia el sur y abierto casi todo el día. A las diez de la mañana ya está el bueno de Miguel Sánchez, encargado de las relaciones públicas de la Peña y del bar, abriendo de par en par la angosta puerta de la Peña "El Madero" y casi al momento se puede encontrar en el reducido recinto a un buen número de personas que, al tiempo que desayunan por poco dinero, charlotean sobre el primer asunto que venga a las mentes. A lo largo del día habrá una constante peregrinación, un continuo entrar y salir que indica bien a las claras que aquel lugar está identificado absolutamente con el Barrio, el de San Isidro, concretamente.

*"La pena es que no tengamos más sitio", dice Ricardo Frutos, ex-Presidente de la Peña, lo cual es apoyado por todos los contertulios. La grave preocupación de los rectores y asociados de la Peña es la falta de espacio y en infinita cantinela se reproduce el agobio que provoca no poder hacer crecer más los límites de las vetustas paredes que contienen todas las ansias y deseos no sólo de los asociados, sino también de los que hasta aquí se acercan para compartir lo que a cuento venga. "Hasta ochenta personas tenemos esperando a poder entrar como socios de número en la Peña; pero es que es imposible, sin sitio no hay manera de hacer nada y encima, pagamos cien mil*

*pesetas de alquiler. Una locura", abunda Antonio Díaz, actual Presidente. "Y además, ¿dónde íbamos a meter a las casi trescientas personas que asisten a la cena anual?", apostilla José Martínez, Vice de la Peña.*

Esa nutrida cena anual, que tiene lugar el primer sábado del mes de Febrero, es sólo una mínima parte de las continuas actividades que desarrollan con total dedicación los peñistas de "El Madero", que si se llama así es porque el primer Presidente se llamaba Francisco Serrano Madero y como los restantes doce socios fundadores entendieron que más importante que el nombre era "hacer cosas", pues no entraron en mayores profundidades: Peña "El Madero" y punto.

Como otras Peñas de Getafe, ésta se creó con el fin de acompañar y animar al Getafe Club de Fútbol; pero igualmente, se fueron incrementando las actividades al poco tiempo y así, desde su antigua sede en el Bar Nevenka, en la calle Valdemoro, 20 (que hoy es una juguetería), se organizaron las primeras fiestas no sólo de esa calle, sino del mismo Barrio de San Isidro, en los años 1978 y 1979. Ricardo y Antonio me siguen contando que después de aquella sede hubo otras: Bar La Peña, en la calle Perate y Bar Santa Fe, en la calle Rojas; y otros Presidentes: Antonio González, Andrés Gómez, Angel Vázquez, el propio Ricardo y en la actualidad, Antonio que continuamente





Grandes aficionados al deporte. Los socios e integrantes de esta peña. En las fotos junto al equipo del Getafe C.F. y en un trofeo de ajedrez organizado por esta afable peña.

sigue saludando a los vecinos que hasta aquí se acercan en su cotidiano paseo. Hay un seductor estilo de viejo casino de pueblo, pero de casino sin exclusividades porque ésta es una casa abierta, la casa de todos y hasta pienso que si alguna vez, por qué no, pudieran obtener otro local más grande en otro sitio, ya no sería igual, harían más cosas, sí; pero no sería igual. Porque éste es un lugar que sirve de referencia a un Barrio y a unas gentes, buena gente, que con pocos medios, muy pocos, han creado una aureola de dignidad y compromiso que sólo esta casa abierta puede tener, tal como ellos quisieron que así fuera.

Una de las acepciones de la palabra "madero" es la que responde a cada una de las piezas de madera sobre las que se funda el casco de un buque. Poco más que decir, si acaso, ¡feliz travesía!

La próxima quincena también habrá sorpresa.

De nada. ■

MANUEL MORAJUNDO MANZANET.  
RESPONSABLE DELEGACION  
DE PARTICIPACION CIUDADANA.

atiende con reposada elegancia a todo aquel que demanda su presencia, paseando su cabellera cana como un faro que todos buscan pidiendo esto, aquello o lo de más allá.

"Pues de aquellos trece socios fundadores sólo quedamos cuatro: Fructuoso Fernández, Cándido Martín, Antonio González y yo mismo", dice Ricardo; "pero es una gozada ver que lo que sembramos da sus frutos, aunque si el local fuera más grande..." Y la verdad es que parece increíble que puedan dedicarse a tantas cosas aún teniendo esa dificultad más que sobresaliente; pero en realidad su casa es todo Getafe. Y si no, vean.

Organización de excursiones a toda España "y al extranjero, como Andorra y Lourdes (Francia)", tercia Vicente García, responsable de esta actividad; organización de los primeros encierros de toros y sucesivos con otras Peñas, como La Amistad y los PCeros; organización de los Campeonatos Municipales de Mus y los de Tute de la Tercera Edad, en colaboración con la Coordinadora correspondiente; instalación de caseta durante las Fiestas de San Isidro; venta de lotería de Navidad; rifas el día de la cena anual; organización de una escuela infantil de ajedrez y de los campeonatos del mismo deporte, que se suelen realizar al aire libre en el Parque San Isidro. Estrecha colaboración con las Delega-

ciones de Cultura y de Deporte del Ayuntamiento, con otras Peñas y Asociaciones "y con por lo menos 20 industriales del pueblo, sobre todo con Getauto y Auto-Renault de Getafe a los que hay que darles las gracias por toda su ayuda y cooperación", dice Ricardo, que es una de las personas más agradecidas que conozco.

Y aún habría más cosas, como las subvenciones a equipos de fútbol, fútbol sala, balonmano y, hasta no hace mucho, la organización de los Torneos de tiro al plato en el Campo de Tiro de Perales del Río y el mantenimiento de una rondalla infantil que daba conciertos en los Centros de la Tercera Edad.

"Y podríamos hacer más; pero en este cuchitril, digno pero impracticable, no es posible hacer más", comenta el Presidente, alzando los hombros y moviendo con resignación la alba cabeza.

La gente sigue entrando y saliendo del local, los parroquianos prosiguen en su cháchara o en la partida de cartas, las tazas y los vasos repican en la atestada barra del bar, el humo de los cigarrillos sale a oleadas por la estrecha puerta, Antonio Díaz se aposenta en el cubículo que hace las veces de despacho y se enfrasca en los números que hay que hacer para mantener la Peña y en las actividades que hay que realizar, los chiquillos juegan en la calle a la sombra de las ventanas enrejadas de la sede, Ricardo Frutos

## FICHA TÉCNICA

PEÑA CULTURAL  
DEPORTIVA GETAFENSE  
"EL MADERO"



- FECHA DE FUNDACION:  
26 de diciembre de 1977.
- DOMICILIO SOCIAL:  
Avda. Fuerzas Armadas, 9.
- PRESIDENTE:  
Antonio Díaz.
- SOCIOS:  
103.
- CUOTA ANUAL:  
3.600 pts.

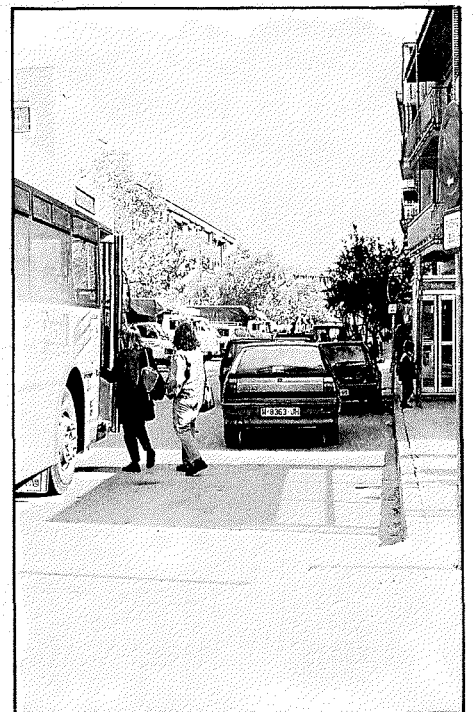

Las paradas de autobuses son lugares de carga y descarga de pasajeros, y no aparcamientos provisionales.

Los autobuses a veces se las ven y desean para poder circular por el casco urbano.

Las señales en muchos casos no se respetan, con el consiguiente trastorno para vehículos y peatones.

## Nuevas medidas de tráfico

# Soluciones para un problema acuciante

La Delegación de Tráfico del Ayuntamiento de Getafe pondrá en breves fechas una serie de medidas encaminadas a solucionar el problema del tráfico rodado en nuestra ciudad. Calles exclusivas para el transporte público, eliminación de aparcamientos en las citadas calles, información sobre vías alternativas y, sobre todo, campañas de mentalización al ciudadano con el fin de conseguir una circulación más fluida a la par que una ciudad más saludable; son los pilares básicos de una actuación que puede resultar impopular, en algunos casos, pero necesarias en una ciudad agobiada por tan extenso parque automovilístico.

Las nuevas medidas que se han acordado, son fruto de un estudio de tráfico en el que la delegación correspondiente lleva trabajando varios años. La existencia de pocas vías amplias en la localidad, los problemas de carga y descarga, el no respetar las señales viarias y los atascos que se forman para atravesar la ciudad, han conllevado a unas medidas necesarias para paliar un problema que ya resulta acuciante.

Los responsables del área son conscientes de que algunas medidas pueden resultar impopulares, aunque la realidad del tráfico rodado hace necesario que éstas entren en práctica lo antes posible. Esta actuación se complementará con la creación de más aparcamientos disuasorios, así como más plazas de aparcamientos subterráneos. Tampoco se descarta la potenciación del transporte público, con la consiguiente renovación de parte de los autobuses y la posibilidad del desdoblamiento de algunas líneas de

autobuses urbanos e interurbanos.

No se descarte la posibilidad de dotar de tarjetas a los automovilistas que residan en las calles en las que se restringan el tráfico rodado. Tampoco se desecha la idea de modificar las actuaciones, si se ve que éstas no son las más idóneas. Asimismo, el Ayuntamiento se ha comprometido con algunos sectores vecinales a no emprender ninguna obra que afecte zonas verdes o suponga peligro para los edificios.

Ya han existido contactos, por otra parte, con el Consorcio Regional de Transporte para trabajar en el sentido de dotar a la ciudad de más y mejores transportes públicos, así como la posibilidad de crear el mencionado carril bus en la carretera de Toledo; aunque esto sea competencia del Ministerio de Transportes.

Se contempla, en síntesis, mentalizar a los ciudadanos de que utilicen menos su vehículo en la ciudad, tome los transportes públicos, respete las señales via-



*Varias calles de la localidad serán de uso exclusivo para los transportes públicos, con el fin de potenciar la rapidez y frecuencia en los desplazamientos*

*El uso de vías alternativas y los recorridos a pie o en los autobuses urbanos, pretenden reducir el número de vehículos y sanear la ciudad*

rias, aparque adecuadamente y contribuya a sanear más una ciudad abarrotada de contaminaciones atmosféricas y acústicas.

### **Modificaciones que se van a establecer en el tráfico urbano**

1.- Prohibición del estacionamiento en ambos márgenes de la c/ Magdalena, desde la Plaza del mismo nombre hasta la c/ Manzana.

2.- Prohibición del estacionamiento en ambos márgenes de la c/ Manzana, excepto los coches en batería situados en la margen derecha.

3.- Modificación del sistema de aparcamiento en la c/ Pizarro, desde c/ Madrid a c/ Carabanchel, modificando el estacionamiento en batería por estacionamiento en línea. Resto de la calle hasta Núñez de Balboa se elimina.

4.- Creación de una zona de carga y descarga en la c/ San José de Calasanz, sobrepasada la esquina con la c/ Pizarro.

5.- Establecimiento de una sola dirección en la c/ Cubas.

6.- Eliminación de los aparcamientos en ambos márgenes de la c/ General Pingarrón desde la c/ Ramón y Cajal a c/ Leganés.

7.- Eliminación de los estacionamientos existentes en la margen izquierda, dirección Avenida Reyes Católicos, de la c/ Estudiantes.

8.- Prohibición absoluta en los estacionamientos permitidos a turismos en la Avenida Reyes Católicos, a cualquier otro vehículo distinto a los autorizados.

9.- Desviación del itinerario de la actual línea de autobuses que circulaba por la c/ San José de Calasanz, conduciendo dichos vehículos a través de c/ Pizarro a Jacinto Benavente.

### **Recomendaciones y sugerencias**

La vía pública es el lugar común para acceder a su vivienda, al comercio y al resto de los locales que se usan, sirviendo a la vez de tránsito entre zonas y barrios.

Con la colaboración de todos los ciudadanos se pretende lograr una ciudad más agradable, donde la convivencia adecuada sea la meta fundamental para todos.

Para conseguir esa meta, se va a iniciar una campaña en base al estudio de tráfico realizado, en la que se pretende, en primer lugar, dar primacía al peatón, en segundo lugar, al transporte público, y en tercer lugar, al transporte y aparcamiento privado.

Se procura evitar al máximo el tránsito entre zonas a través de los distintos barrios, destinando vías perimetrales de éstos para bordearlos sin atravesarlos, y en estas vías habrá que eliminar las zonas de estacionamiento, creando a la vez aparcamientos disuasorios. Con esta medida se favorecerá la rapidez y la frecuencia del transporte público.

En el interior de los barrios se dificultará la entrada de vehículos, favoreciendo la salida, logrando de esta forma en su interior mayor tranquilidad, menos ruidos y una calle más agradable para todos.

No cabe duda que estas medidas que el estudio de tráfico nos aconseja, no contentarán a todos, pero se estima que con su puesta en funcionamiento se beneficiará la mayoría.

La última petición se encamina a que los ciudadanos respeten la señalización, las indicaciones de la Policía Local y el Código de Circulación en general, para evitar la aplicación de las medidas legales vigentes. La solución al tráfico de Getafe está en manos de sus ciudadanos, contando con una serie de sacrificios por parte de éstos y contando con la confianza de conseguir una ciudad más peatonal que abarrotada de vehículos y contaminación. ■

*MONTEGO*  
*MIRELO POR PARTES*  
*Y SE LO LLEVARA ENTERO.*

*Techo solar eléctrico*  
*(en Clubman y 2.0 GTi).*

*Aire Acondicionado*  
*(en 2.0 GSi).*

*Dirección asistida.*

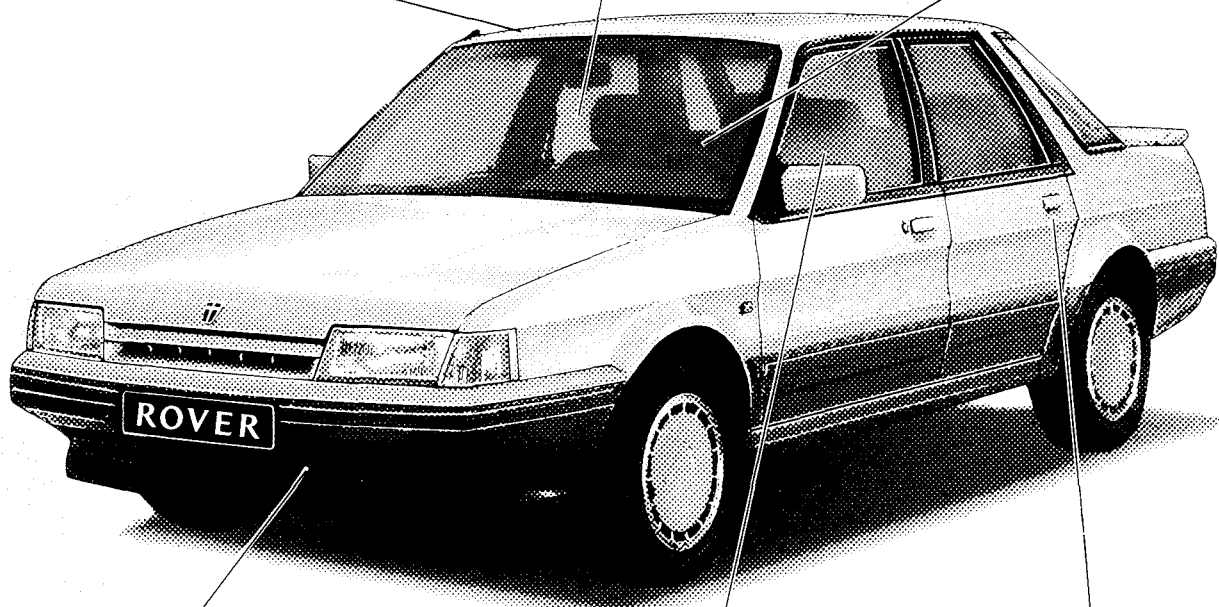

*Motores de 1.6 y 2 L*  
*y hasta 112 CV.*

*Elevallunas delanteros*  
*y retrovisores*  
*laterales eléctricos.*

*Cierre centralizado*  
*de puertas.*

*DESDE SOLO 1.695.000 PTAS.\**

**MONTEGO**

**GETAFE. AUTOMOVILES COMASA.**

Exposición y venta: Avda. de España, 5. Tel.: 696 28 15

Talleres y Recambios: C/ Morse, 5 Polígono Industrial San Marcos. Tel.: 682 07 03



*\* Precio final recomendado, IVA y transporte incluidos.*





Estaquillado y realización de hoyos del área a recuperar.

## Escuela Taller: Herramienta ecológica

Si consideramos que la protección del medio ambiente ha calado en la conciencia social diremos que hemos conseguido una importante victoria. Pero lo realmente difícil comienza ahora cuando deben ponerse en práctica estas buenas intenciones.

No olvidemos, que Getafe es una zona altamente degradada con áreas de agricultura abandonada, constituida en vertedero de Madrid durante muchos años y víctima de una salvaje y descontrolada extracción de áridos y yesos.

Es en este marco donde la Escuela Taller cobra significado, contando con un dilatado "currículum" de actuaciones medioambientales en lugares como Laguna de Perales, Cerro de los Angeles, ribera del Manzanares y Prado Acedinos.

Es precisamente en este lugar donde la Escuela Taller de Medio Ambiente ejecuta en la actualidad su nuevo proyecto ecológico consistente en el acondicionamiento y recuperación de la ribera izquierda del Arroyo Culebro a su paso por el Prado de Acedinos.

Ocho jóvenes, dos monitores y un capataz componen el grupo que desde septiembre realiza tareas de limpieza en la ribera del Arroyo Culebro con un desbroce puntual y apertura de hoyos para la plantación de especies.

La primera fase de este proyecto que tiene como objeto la recuperación de la ribera, evitar la formación de olores, la degradación del suelo y mejorar el filtrado de las aguas, afectará a una superficie de 2.500 metros cuadrados.

Durante el presente mes se procederá a la plantación de especies autóctonas como el chopo, el sauce blanco y negundo, también se incluirá aunque en zonas alejadas de los márgenes, pies de olmos.

Toda la planta utilizada, aproximadamente un centenar de árboles, ha sido producida por los viveros que la propia Escuela Taller mantiene en Acedinos.

Según Ignacio Cascajero, Ingeniero Técnico Forestal, actual responsable del Taller de Medio Ambiente: *"Estamos realizando un verdadero proyecto medioambiental, el cual es la recuperación de una ribera altamente degradada por los vertidos tanto provenientes del polígono industrial cercano como por los agentes particulares"*.

*"El hecho -añade- de haber comenzado en este lugar responde a su proximidad con el Prado Acedinos que registra un alto índice de visitas durante los fines de semana convirtiéndose en una importante área de descanso"*.

Por su parte, los alumnos trabajadores si bien manifestaban las duras condiciones de la zona, se enorgullecían de poder colaborar en la recuperación del Prado Acedinos que en definitiva significa elevar el nivel de calidad de vida de nuestra localidad.

Otro enclave "ecológico" ha comenzado su andadura representado por la Casa de Oficios del Vivero. En este caso, y desde el pasado mes de octubre, una treintena de jóvenes dirigidos por un Ingeniero Técnico Agrícola y dos monitores desarrollarán un invernadero y un vivero con una superficie de 70 m<sup>2</sup> y 900 m<sup>2</sup> respectivamente.

Cuando la conciencia ecológica comienza a manifestar sus primeros pasos, la Escuela Taller se convierte decididamente en una Herramienta Ecológica. ■

### El teléfono verde ya suena

#### ¿Qué es el teléfono verde?

Un servicio que se ofrece al ciudadano de Getafe, con los objetivos de fomentar la participación, colaboración, y el acercamiento a la problemática medioambiental de nuestro entorno, para su protección y defensa.

#### ¿Cómo utilizar el teléfono verde?

Por llamada directa al número 683 23 23 donde será recibida y atendida su comunicación para cualquier tema que sobre Medio Ambiente nos quiera plantear.

#### ¿Cuándo utilizar el teléfono verde?

El Teléfono Verde debe y puede ser utilizado:

- Para informar y denunciar situaciones y hechos reales, que alteren, degraden o deterioren el Medio Ambiente o generen un impacto negativo.
- Para solicitar información concreta sobre programas y actividades medioambientales.
- Para sugerir y proponer actuaciones dirigidas a mejorar el Medio Ambiente de nuestra ciudad.
- Para requerir, con hechos probados, la presencia e intervención de la Inspección Medioambiental.

#### Y por favor recuerde:

- Un mal uso del teléfono verde puede dificultar comunicaciones urgentes que requieran actuaciones rápidas de la Inspección Ambiental.
- Para denunciar, o solicitar la intervención de la Delegación de Medio Ambiente, es indispensable describir con exactitud los hechos, concretar y aportar el mayor número de datos, siempre confirmados verazmente. ■



# La menopausia

**Q**ué es la Menopausia? La Menopausia la podemos definir como la desaparición definitiva de la regla, y en consecuencia el fin de la capacidad reproductora de la mujer.

Pero esto que dicho así, parece muy sencillo, encierra una serie de cambios profundos en el organismo de la mujer que repercuten en ella física y psíquicamente, afectándose en ocasiones su entorno familiar y social. Estos cambios no se producen de forma brusca, de un día para otro, sino que comienzan a aparecer en un período más o menos largo de tiempo; a éste período se le ha dado en llamar, Climaterio.

**¿Cuándo aparece la Menopausia?** En España, la edad media de aparición de la Menopausia se cifra en los 50 años, pero cualquier oscilación entre los 45 y los 55 años se considera dentro de los normal. Existen influencias externas que adelantan o retrasan la llegada de la Menopausia, de tal manera que, se ha observado que el abuso del tabaco, alcohol o una alimentación deficiente la adelantan; por el contrario, en mujeres que han consumido la píldora durante varios años se suele retrasar.

**¿Es la Menopausia una enfermedad?** No; es ni más ni menos que una etapa más en la vida de la mujer, y es importante que la mujer sepa previamente qué cambios se le van a presentar en su organismo, para evitar sustos y traumas, y además, poder tomar las medidas necesarias para hacer este período de su vida lo más llevadero posible. No es necesario para los fines de este artículo, explicar los cambios hormonales y fisiológicos que se producen durante el climaterio, pero sí las repercusiones y los síntomas que la mujer va a notar, entonces...

**¿Cómo sabe que la mujer ha llegado a este período de su vida?** Por los cambios, que como decíamos antes va a notar en su organismo; de estos cambios los más habituales en el comienzo son:

- Reglas más escasas o abundantes de lo normal, alterándose también el ritmo de aparición.
- Los sofocos: Un sofoco es una sensación de calor repentino en la cara y en el

cuello que puede descender hacia el pecho y se suele acompañar en una subida en la sudoración y sensación de frío; la piel se enrojece, dura unos dos minutos y desaparece también bruscamente tal como empezó. Hay mujeres, que jamás lo notan, y hay otras que conviven con ellos hasta la vejez.

- Sequedad en la vagina.
- Irritabilidad. La mujer, en esta fase notará una serie de altibajos emocionales, como puede ser la tendencia a la tristeza y depresión; y estos factores podrían agravarse al no sentirse tan útil la mujer, al coincidir esta fase con la independencia de los hijos.

La Menopausia es el fin de la capacidad reproductora y no tiene por qué ser traumática, ni difícil, puesto que la función sexual no ha perdido ninguna de las posibilidades de vivirlas satisfactoriamente.

Algunos mensajes negativos han definido a la Menopausia como etapa de la "historia" femenina, y nada más lejos, pues para muchas mujeres puede ser el comienzo de la independencia, aprendizaje y descubrimiento de su personalidad, incluso el descubrimiento de una sexualidad sin temores.

**¿La Menopausia produce descalcificación de los huesos?** A la descalcifica-

ción de los huesos se le llama Osteoporosis. Pues bien, la descalcificación ósea se presenta progresivamente a partir de los 40 años tanto en el hombre, como en la mujer, pero en el caso de ésta, el proceso puede acelerarse con la Menopausia. Este fenómeno no es apreciado por la mujer, al contrario de lo que ocurre con los síntomas que hemos relatado anteriormente, pero son más importantes las repercusiones que puede traer (fracturas, limitación de los movimientos, etc...)

Habría que prepararse para llegar a esta etapa de la vida con fuerza y conocimiento de lo que este hecho supone.

**¿Cómo puede la mujer hacer más llevadero este período de su vida?** Ante los primeros síntomas, se deberá acudir al médico o enfermera de familia correspondiente, los cuales, le orientarán, aconsejarán y despejarán todas las dudas que se puedan presentar.

Pero en líneas generales debemos hacer hincapié en algo tan importante como son los cambios en los hábitos alimenticios. La alimentación deberá ser fundamentalmente a base de frutas, verduras, pescado, leche y yogourt descremado; estos alimentos deben consumirse a diario, suplementándolo esporádicamente con huevos, cereales, legumbres y carnes no grasas.

Evitar el café, el tabaco y el alcohol, sustituyéndolo por zumos de frutas.

Otro aspecto que hay que cuidar es el ejercicio físico, hecho racionalmente y a diario, a ser posible bajo el sol, para poder ganar en agilidad y flexibilidad y así ayudar a prevenir y retardar la osteoporosis.

En resumidas cuentas, nos encontramos con una fase más de la vida de la mujer, como fue la aparición de la pubertad y como será la vejez, algo normal, de lo que hay que hablar con el compañero, con los hijos, con nuestro médico o enfermera de familia y hablando con naturalidad, sin tabúes, con la naturalidad que nos imponen los cambios que el tiempo produce en nuestros cuerpos.

La mujer en esta época debe afianzar y mantener sus amistades actuales y las que dejó en otras épocas anteriores debido a diversas causas como puede ser la maternidad. ■



La menopausia, no es ni más ni menos que una etapa más en la vida de la mujer.



Todos los grupos políticos del Ayuntamiento de Getafe en contra de la discriminación. En la imagen la casa-piloto destruida de los Molinos.

## Moción a favor de los realojamientos

Ante los últimos acontecimientos de protesta contra el Programa de Realojamiento de la Población Marginada Madrileña acaecidos en nuestra localidad, los Grupos Políticos que forman el Ayuntamiento Pleno Manifiestan:

1º Estar firmemente decididos a apoyar los valores constitucionales de solidari-

dad, respeto y tolerancia para todos los Grupos Sociales que componen nuestra Comunidad, especialmente, como ya es tradición en Getafe, para aquellos que socialmente más la necesitan.

2º Sentir una honda preocupación ante determinados casos de intolerancia, porque provocan actitudes claramente contra-

rias a principios democráticos plenamente asumidos por la inmensa mayoría de los habitantes de nuestro pueblo.

3º Rechazar la identificación de todo un Colectivo de familias como portadores naturales de una lacra social como la droga -venga de donde venga tal opinión-, ya que ésta se encuentra enquistada en toda la sociedad y no hace distinciones entre clases, sexos o etnias.

4º Mantener nuestra confianza en el Plan de Realojamiento del año 92 para la Población Marginada, que, pensamos plantea objetivos válidos, no sólo de atención a una vivienda digna, sino también de integración social y superación de desigualdades para estos Colectivos.

5º Plantear al Gobierno Central y al Gobierno Autonómico la urgente necesidad de afrontar un Plan de inversiones sociales para los Municipios de la Zona Sur, cuyo horizonte político sea posibilitar la convivencia y reducir las desigualdades existentes.

Hacemos, por tanto, un llamamiento a nuestros convecinos para la superación de los elementos discriminatorios y el impulso al trabajo constructivo en pro de una Zona Sur de Madrid solidaria, tolerante y empeñada en la eliminación de los desequilibrios sociales y territoriales. ■

CONSTRUCCIONES  
Y PROMOCIONES

 **GARCIA, S.L.**  
proyectos y obras

**VENTA DE PISOS, LOCALES y PLAZAS de GARAJE**

*Estudio de instalaciones*  
*Restauración de edificios*  
*Construcción industrial*  
*Gestiones inmobiliarias*

**OFICINAS**  
Calle Madrid, 65, 1.º  
GETAFE  
Tels. 695 58 59 - 695 08 56

**SIAJ**

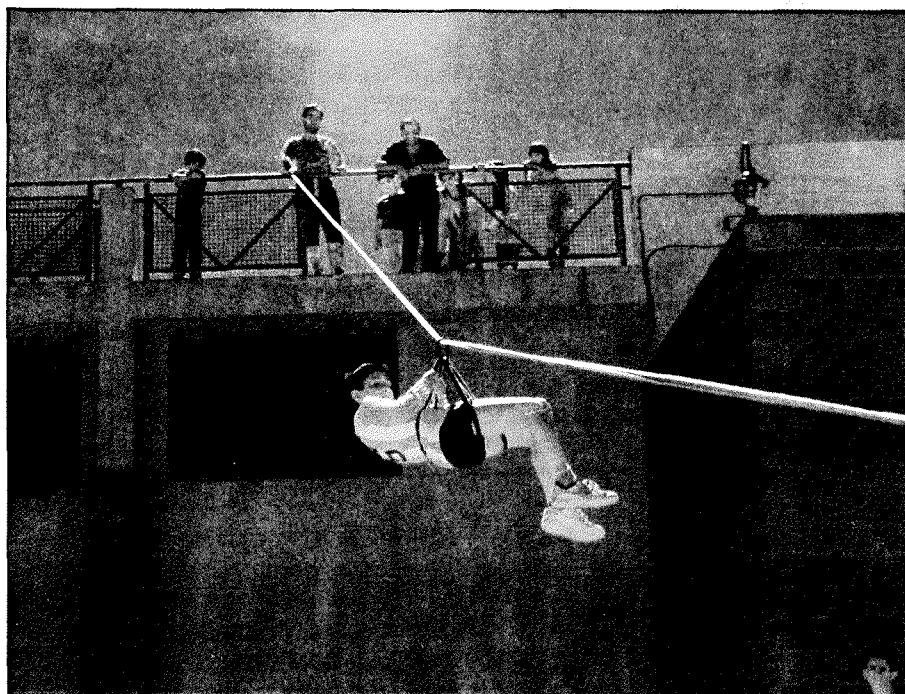

Diversión, nuevos lugares y actividades atractivas son la oferta para los jóvenes del SIAJ.

## Madrid blanco 92

### Oferta individual:

#### Esquí Alpino "Puerto de Navacerrada"

- Del 13 de enero al 5 de abril
- Fines de semana en Albergue (50 plazas individuales). 3.500 pts./plz. Edad: 16 a 30 años individuales.
- Forfais de 1 día (Laborables). 700 pts./plz.

#### Esquí de fondo

- 2 Cursos de iniciación en el Puerto de Navacerrada (individuales). 4.000 pts./plz.
- 8 Recorridos de fin de semana por el Valle de Lozoya. 20 plazas. 2.500 pts./plz.
- 4 Recorridos para individuales.

#### Conocer la Montaña

- 3 Cursos de iniciación al esquí de montaña de 2 fines de semana cada uno (Individuales 30 plazas). 5.000 pts./plz.

- 5 Cursos de iniciación al montañismo invernal de fin de semana (Individuales 25 plazas). 2.500 pts./plz.
- 12 Recorridos de senderismo invernal de fin de semana por los Altos de Cauce y Morcuera. 20 plazas. 6 para individuales. 1.000 pts./plz.

#### El bosque en invierno

- 3 Excursiones naturalistas por el Valle de Lozoya de fin de semana (Individuales 25 plazas). 1.500 pts./plz.

#### Orientación

- 3 Cursos de fin de semana en la zona Pinares de Almorox (Individuales 25 plazas). 1.500 pts./plz.

INFORMACION: SIAJ c/ Ricardo de la Vega, 1 1º puerta 4. Telf.: 681 00 13

PLAZO: Preinscripción del 18 al 29 de noviembre. ■

## Servicios que te ofrece el SIAJ

### Información General

- De lunes a viernes:  
Mañanas: 10,00 a 13,00 h.  
Tardes: 17,00 a 19,00 h.

### Departamento Aire Libre

- De lunes a viernes:  
Mañanas: 10,00 a 13,00 h.

### Asesoría Jurídica

- Lunes y jueves:  
Tardes: 17,00 a 19,00 h.
- Miércoles:  
Mañanas: 10,00 a 13,00 h.

### Asesoría de Estudios

- Lunes:  
Mañanas: 10,00 a 13,00 h.  
Tardes: 17,00 a 19,00 h.
- Miércoles:  
Mañanas: 10,00 a 13,00 h.

### Asesoría de Orientación Sexual

- Jueves:  
Tardes: 17,00 a 19,00 h.
- Viernes:  
Mañanas: 11,00 a 13,00 h.

### Otros Servicios: Bibliografía, Hemeroteca, Videoteca...

- De lunes a viernes:  
Mañanas: 10,00 a 13,00 h.  
Tardes: 17,00 a 19,00 h.

### Alojamientos para jóvenes

(Dos modalidades)

#### A) ESTUDIANTES UNIVERSITARIOS

Para facilitar residencia a los alumnos matriculados en la Universidad Carlos III, se requieren familias residentes en el municipio de Getafe que puedan ofrecer alojamiento con las siguientes condiciones:

- Habitación amplia y luminosa, convenientemente amueblada para el estudio.
- Cuarto de baño.
- Posibilidad de realizar alguna de las comidas diarias.

- Condiciones económicas a convenir.

#### B) JOVENES QUE RESIDAN O TRABAJEN

EN GETAFE

Alquiler:

- Habitación.
- Piso completo.

Aquellas familias interesadas, podrán dirigirse para mayor información al: Servicio de Información y Asesoramiento Juvenil (S.I.A.J.) c/ Ricardo de la Vega, 1 1º puerta 4. Telf.: 681 00 13 ■





OMIC

## Ayudas para rehabilitar tu vivienda o edificio

La O.C.R.E. de Madrid en colaboración con nuestro Ayuntamiento de Getafe ponen a tu disposición los medios necesarios para:

- Arreglar, mejorar o ampliar tu vivienda.
- Reparaciones, mejoras en elementos comunes del edificio o incorporar nuevas instalaciones.
- Comprar una vivienda usada (siempre que lleve consigo alguna reparación).

### I) ¿Quiénes pueden beneficiarse?

- Propietarios de edificios o viviendas.
- Comunidades de propietarios.
- Usuarios de viviendas: Inquilinos, cesionarios, usufructuarios..., autorizados por la propiedad.

### II) Requisitos básicos:

- Que el edificio tenga una antigüedad superior a los 10 años.
- Que el presupuesto de la rehabilitación supere las 400.000.- pts. (no permitiéndose la demolición de la fachada ni el vaciado total).
- Que obtengan la Licencia Municipal.
- Si las obras afectan al edificio: Que al menos el 70% esté destinado a vivienda (excluyendo planta baja).
- Que en definitiva, estas obras consigan la adecuación de las condiciones de habitabilidad, o adecuación estructural y funcional del inmueble.

### III) ¿Que ayudas te ofrecemos?

1) **Créditos amortizables desde 5 hasta 15 años con 1 ó 2 años de carencia.**

Se pueden conseguir préstamos desde las 400.000.- pts. hasta los 4.440.528.- pts. (en una vivienda de 90 m<sup>2</sup> útiles) para la rehabilitación.

El tipo de interés aplicable:

- 7,5% para quienes sus ingresos familiares ponderados no superen 2,5 veces el S.M.I. (\*)

- 13% para quienes sus ingresos familiares ponderados superen las 2,5 veces el S.M.I.

#### 2) Subvenciones a fondo perdido.

- 9% del presupuesto protegible, si los ingresos familiares ponderados son inferiores a 2,5 veces el S.M.I.

- 3% del presupuesto protegible, si los ingresos familiares ponderados, están comprendidos entre 2,5 y 5 veces el S.M.I.

- 13% ó 10% para edificios en alquiler.

#### 3) Desgravaciones fiscales.

- 15% del presupuesto protegible, para el solicitante propietario y usuario.

- 10% del presupuesto protegible, para solicitantes cuya vivienda esté cedida o en régimen del alquiler.

Estas ayudas pueden ser independientes y compatibles, es decir, cabe solicitar todas conjuntamente o sólo alguna de ellas.

Infórmate hoy mismo en la OMIC

(\*) Hasta 1.966.254 pts. anuales para unidades familiares con 1 ó 2 miembros, o hasta 3.004.000 pts. anuales para unidades con 6 o más miembros y 3 perceptores de renta)

(\*) El actual R.D. 224/89 que regula estas ayudas, va a ser objeto de revisión o modificación. Se espera que en el próximo año, bajen los tipos de interés y suban las subvenciones. Y en definitiva, se amplíe la cobertura. ■



Edificio rehabilitado en lo que se conoce como "Casa de los Sindicatos".

## De interés para consumidores y usuarios

La Oficina Municipal de Información al Consumidor (O.M.I.C.):

- Informa a los consumidores y usuarios sobre sus derechos
- Recoge y canaliza sus reclamaciones

Nuestra experiencia nos indica que las causas de reclamación son:

- Defectos en la prestación de un servicio
- Defectos en la fabricación
- Facturas
- Incumplimiento de condiciones de contrato

• Si usted es consumidor de:

- vivienda
- automóviles
- electrodomésticos
- textil/piel/calzado
- muebles
- alimentación

• Si usted es usuario de:

- servicios de reparación de electrodomésticos
- talleres de reparación de automóviles
- reparaciones de hogar
- tintorerías
- suministro de agua, electricidad, gas, teléfono
- transporte público
- agencias de viaje
- seguros
- bancos
- ...

Escuche:  
"CONSUMO",  
en radio Getafe F.M.  
miércoles de 19.00 a 19.30

**OMIC. OFICINA MUNICIPAL DE INFORMACION AL CONSUMIDOR**  
C/ Madrid, 10-1º. 28901 Getafe  
Tlfs.: 682 64 11 - 695 56 29



# SERGIO

© ANGEL LUIS

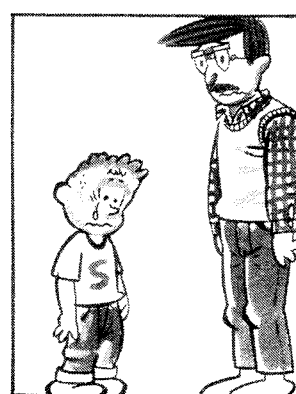

## Servicios ciudadanos

### SEGURIDAD CIUDADANA

Policía Municipal c/ Felipe Calleja s/n Tef.: 681.33.62 Urg. 092  
 Policía Nacional c/ Churruca s/n Tef.: 695.76.39 Urg. 091  
 Protección Civil c/ Felipe Calleja s/n Tef.: 682.19.12  
 Bomberos c/ Avda. Ciudades s/n Tef.: 681.29.45 Urg. 696.07.08

### SANIDAD

Centro Mpal. Salud c/ Hospital S. José 39 Tef.: 681.51.76  
 Centro S. Mental c/ Alvaro Bazán 12 Tef.: 682.30.12  
 Centro S. Laboral c/ Felipe Calleja s/n Tef.: 682.29.74

### Ambulatorios:

A. Los Angeles c/ Avda. Angeles 57 Tef.: 695.77.71  
 A.P. Bercial c/ Delfín 6 Tef.: 682.05.91  
 C.S. Margaritas c/ Madrid 129 Tef.: 695.12.67  
 C.S. Ramón y Cajal c/ R. y Cajal s/n Tef.: 695.91.96  
 C.S. El Greco c/ Avda. Reyes Catól. s/n Tef.: 681.75.12/95  
 C.S. Sector III c/ Avda. Juan C. I s/n Tef.: 682.58.96  
 Deleg. Social c/ San Isidro 2 Tef.: 682.56.11

### Ambulancias:

Cruz Roja c/ Leganés Tef.: 695.60.47  
 Puesto de Socorro 683.66.41

## Farmacias

- A. Abierto día y noche (cierra de 1,45 a 5)
- B. Abierto hasta las 10 de la noche.
- C. Abierto hasta las diez de la noche (cierra de 1,45 a 5)
- D. Servicio nocturno de 10 de la noche a 9,30 del día siguiente.

Día 16	Avda. Ciudades, 10 (A) Brunete, 2 (B)	Madrid, 40 (D)
Día 17	Alonso de Mendoza, 24 (C) Plaza Constitución, 10 (B) Madrid, 48 (D)	Día 24 Avda Juan de la Cierva, 36 (A) Zaragoza, 12 (B)
Día 18	Titulcia, 15 (C) Arboleda, 21 (B) Madrid, 48 (D)	Día 25 Aragón, 34 (C) Perales, 11 (B) Madrid, 40 (D)
Día 19	Serranillos, 19 (C) Murcia, 6 (B) Madrid, 40 (D)	Día 26 Garcilaso, 42 (C) Avda. Angeles, 9 (B) Madrid, 48 (D)
Día 20	Córdoba, 2 (C) Madrid, 48 (B y D)	Día 27 Madrid, 85 (A) Aragón, 16 (B)
Día 21	Madrid, 40 (A) Avda. Angeles, 47 (B)	Día 28 Pintor Rosales, 2 (A) Alicante, 4 (B)
Día 22	Gral. Pingarrón, 9 (C) Granada, 3 (B) Madrid, 48 (D)	Día 29 León, 6 (C) Maestro Bretón, 19 (B) Madrid, 40 (D)
Día 23	Sánchez Morate, 11 (C) Cervantes, 5 (B)	Día 30 Valdemoro, 12 (C) Madrid, 111 (B) Madrid, 48 (D)

(viene de página 2)

siquiera quejarse cuando hemos tratado de destruirlos.

En una de sus últimas actuaciones, Ortega, mostraba distintos parques y entornos de nuestra ciudad a una delegación mejicana relacionada con el Medio Ambiente de su país. La visita fue sugerida por la Comunidad de Madrid y el pueblo elegido fue el nuestro. No era casualidad. Sabían que en esta ciudad se da un trato especial a lo relacionado con Parques y Jardines.

La expedición estuvo formada por Francisco Javier Noguera Claro, Carlos Ignacio Torrescano y Consuelo Bonfil Sandero; quiénes en todo momento tuvieron como cicerone al citado amante de la naturaleza, Emilio Ortega. Vieron y conocieron los distintos parques y actuaciones realizados en Getafe. Supieron de la manera de trabajar de todo un equipo y quedaron gratamente sorprendidos por los logros conseguidos.

Desde aquí, queremos dejar constancia del buen trabajo realizado, no sólo en el



boletín, por un enamorado de la naturaleza y todo un grupo de gentes que trabajan a diario con el fin de cuidar el entorno de una ciudad, inculcando el respeto por lo que nos rodea, y persiguiendo como fin primordial la necesidad de reconocer el papel fundamental que tiene la naturaleza en una sociedad tan poco respetuosa con el Medio Ambiente.

Los componentes de la expedición mejicana que visitó los parques de nuestra ciudad para conocer detalles del trabajo de Parques y Jardines.

FOTOS: EMILIO ORTEGA

# son como tú.

IDEAS GENIALES Y ASOCIADOS



# gente panmol.



# PROGRAMA CULTURAL EN GETAFE OTOÑO 91

## TEATRO

### CENTRO MUNICIPAL DE CULTURA

29 Y 30 DE NOVIEMBRE, 20.00 H.  
ZAMPANO  
«EL CISMA DE INGLATERRA»  
Calderón de la Barca

14 DE DICIEMBRE 12.00 Y 18.00 H.  
P.T.V.  
«LOCOS RECUERDOS»

## CINE

18 DE NOVIEMBRE  
MYSTERY TRAIN (V.O.)

Dtor. Jim Jarmusch

25 DE NOVIEMBRE

REMANDO AL VIENTO

Dtor. Gonzalo Suárez

Todas las proyecciones  
se harán a las 19.30

## EXPOSICIONES

### HOSPITALILLO DE SAN JOSE

DEL 5 AL 20 DE NOVIEMBRE  
«GRABADOS PARA UN  
ENCUENTRO EL TALLER DE  
HOLGUIN EN GETAFE»

### CENTRO CIVICO SAN ISIDRO

DEL 30 OCTUBRE  
AL 12 NOVIEMBRE  
«HISTORIA DE UNA GUITARRA»

### SALA PABLO SERRANO

21 DE NOVIEMBRE  
AL 3 DE DICIEMBRE

HITA ALMAGRO  
PINTURA Y OBRA GRAFICA

## MUSICA

### SEMANA DE SANTA CECILIA

DEL 18 AL 22 DE NOVIEMBRE  
Miércoles, 20, CONCIERTO DE LA  
JOVEN ORQUESTA DE LA  
CAMARA DE GETAFE

Jueves, 21, CONCIERTO DE LA CO-  
RAL POLIFONICA DE GETAFE

Viernes, 22, CONCIERTO DE LA  
BANDA MUNICIPAL  
DE MUSICA DE GETAFE

Todos los actos se celebrarán a las 19.00 h.

PISOS-OFICINAS-LOCALES COMERCIALES  
APARTAMENTOS-CHALETS  
Y TODO TIPO DE INMUEBLES



GRUPO  
**IBERSOL**

CONSULTING Y GESTION INMOBILIARIA

C/ MADRID, 40-1.ª Planta  
28902 GETAFE (Madrid)

Tel. 695 45 97  
Fax 681 99 95

