

GETAFE

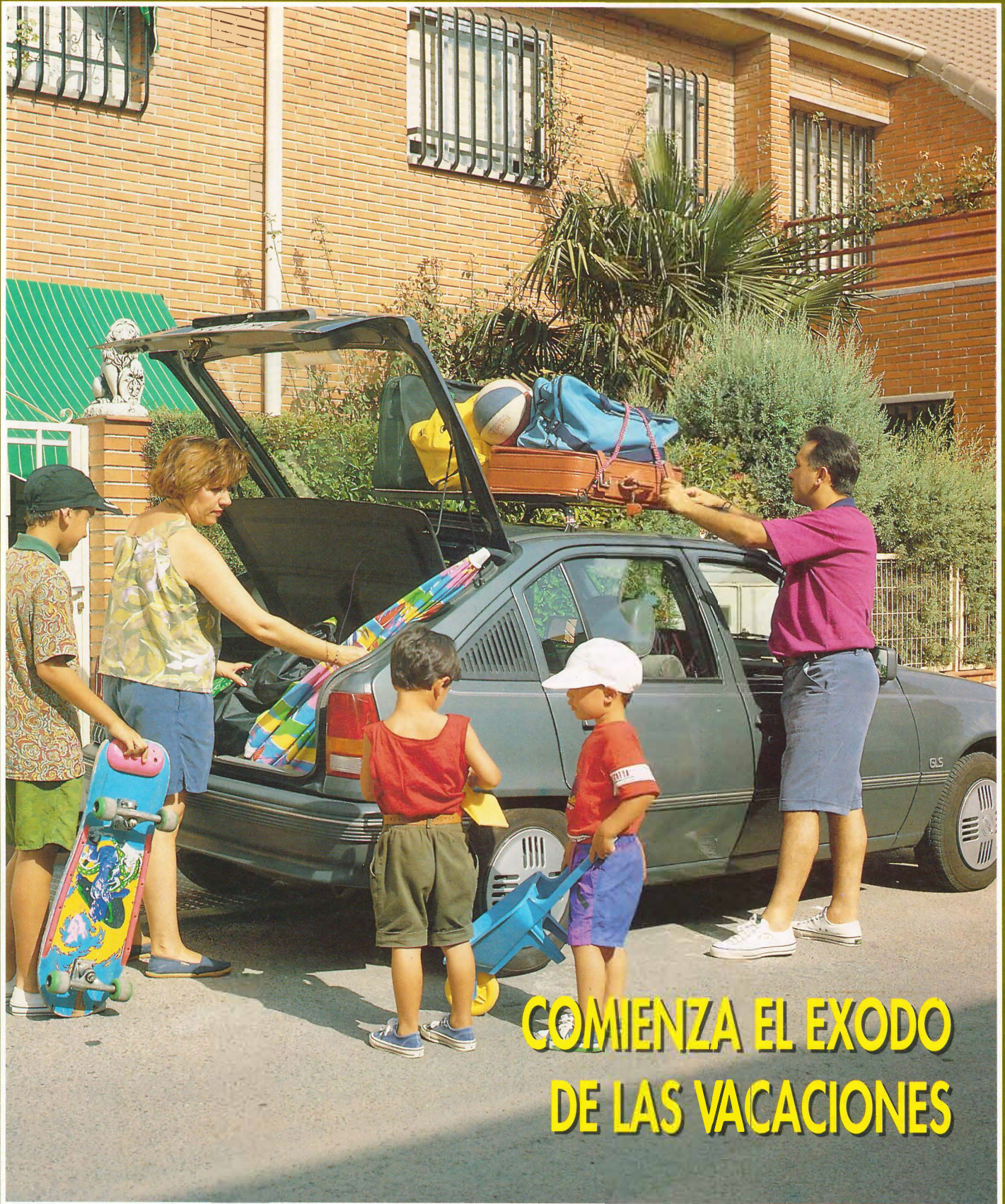

Boletín Informativo del Ayuntamiento

N.159 - 31 JULIO - 1991



**COMIENZA EL EXODO
DE LAS VACACIONES**

Especialistas del Hospital desarrollan
una nueva técnica ginecológica

Los incendios aumentan
espectacularmente en el verano

Conoce tus árboles

Arbol del Paraíso

Olivo de Bohemia. Paraíso

- Género: *Elaeagnus*
- Especie: *Eleagnáceas*
- Origen: Asia. N. de Africa. S. de Europa

Características

Arbol de hoja caduca, de crecimiento rápido, muy aromático y algo espinoso, de porte irregular, que difícilmente supera los 10 metros de altura, presentándose en ocasiones en forma arbustiva.

Su longevidad es corta, no suele sobrepasar los 80 años de vida.

Su nombre genérico "Elaeagnus" alude al parecido que tiene con el olivo (en griego elaia) sobre todo por sus hojas y frutos.

Se le conoce como "Arbol del Paraíso" por su presencia en el Edén, siendo mencionado en la Biblia, mientras que su otro nombre común "Olivo de Bohemia", se debe a ese parecido de sus hojas con las del olivo y a su presencia en esa región geográfica.

Las raíces del "Arbol del Paraíso", son someras y cundidoras.

El tronco es algo tortuoso, con la corteza de color marrón-oscuro, fuertemente agrietado y resquebrajado-escamoso.

Las ramas son de color pardo-rojizas, ocasionalmente espinosas.

Hojas simples, alternas, oblongo-lanceoladas, de 5 a 15 centímetros de longitud por 1 ó 2 centímetros de ancho, con el borde ondulado, de color grisáceo por el haz y plateado por el envés, con peciolo corto de 1 centímetro aproximadamente.

Las flores de agradable fragancia, aparecen dispuestas en las axilas de las hojas, pedunculadas y más bien erguidas, solitarias o reunidas en pequeños grupos. El cáliz es plateado por fuera y amarillo por dentro, con las anteras de los estambres de color rojo. Hacen su aparición en mayo-junio y son muy visitadas por las abejas.

Sus frutos que maduran en agosto-septiembre, son de color rojizo-dorado, de unos 15-20 milímetros de longitud, que por su forma nos recuerda a una pequeña aceituna.

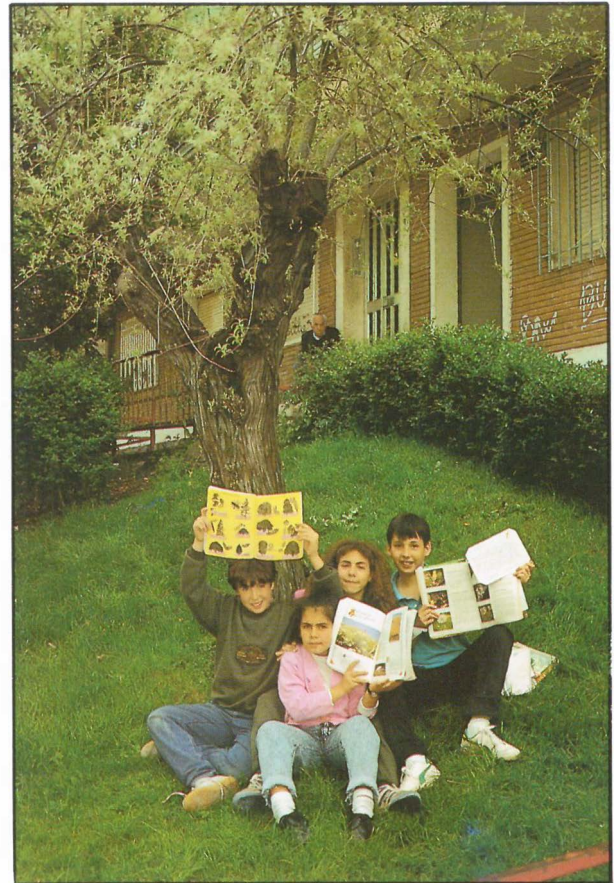

Varios niños posan ante un ejemplar de esta especie, al que conocen desde hace varios años.



(sigue en pág. 19)

Sumario

| | |
|--|----|
| El Archivo Municipal | 4 |
| Opinión | 5 |
| Renfe implanta un nuevo sistema tarifario en cercanías | 7 |
| Servicio de telealarma para los ancianos | 8 |
| Importante yacimiento arqueoló- gico en Perales del Río..... | 9 |
| Los getafenses ante el verano | 10 |
| Marcha para todos los gustos | 12 |
| Los incendios en verano | 13 |
| El Ayuntamiento controla los ruidos producidos por los ve- hículos | 14 |
| Se utiliza por primera vez un mé- todo para resolver los embara- zos extrauterinos | 15 |
| OMIC | 16 |
| SIAJ | 16 |
| Nuevo Getafe C.F. | 17 |



GETAFE

**Boletín Informativo
del Ayuntamiento**

Nº 159 - 31 JULIO 1991

**Editado por el Ayuntamiento
de Getafe**

**Concejalía de
Relaciones Institucionales
y Participación Ciudadana**

Director:

Pedro Castro

Redactor Jefe:

Gregorio González

Diseño y Maquetación:

Antonio Vega

Fotografía:

Lorenzo Machín

Redactores:

Nicolás Méndez

Rosa María Ferrero

Redacción:

C/ Ricardo de la Vega, 2

GETAFE (Madrid)

Tel. 681 14 11

Fotocomposición:

Antonio Vega Estudio de Arte Gráfico

Prim, 11. Madrid

Imprime:

Industrias Gráficas Getafe, S.A.

Paseo de la Estación 19-nave C

Getafe (Madrid)

Depósito Legal: M-3742-1975

Tirada:

32.000 ejemplares

GETAFE no comparte necesariamente el criterio de sus colaboradores en los trabajos publicados en estas páginas. La opinión de esta revista se expresa únicamente en los editoriales. La pluralidad de criterios reflejada en las colaboraciones firmadas responde a nuestro deseo de mostrar la mayor amplitud de ideas en beneficio de nuestros lectores.

Editorial

Hacer las maletas

Llegadas esta fechas, un hormigueo recorre los rincones de las casas: el ansia por hacer las maletas y salir “pitando” en busca de nuevos o viejos paisajes que se nos antojan más acogedores, excitantes o más atractivos simplemente porque nos apartan de la monotonía y el aburrimiento, se convierte en una obsesión para la mayoría y, también se da el caso, en una frustración para aquellos que no pueden permitirse el humilde lujo de descansar de un año de trabajo lejos del abrasador asfalto de este Getafe.

Aunque durante este mes de julio son muchos los que ya se han ido de vacaciones, es en agosto cuando se abre el paréntesis vacacional por excelencia. Un paréntesis que, además de permitir realizar otras actividades no por infrecuentes menos

importantes que las que nos ocupan habitualmente, aloja en su seno la elaboración de nuevos proyectos, la decisión de poner en práctica nuevos comportamientos o nuevas iniciativas....después de las vacaciones. Quizá sea esta la faceta más olvidada de este tiempo de descanso. La posibilidad de reflexionar tranquilamente sobre nosotros mismos, sobre nuestras familias, nuestros compañeros de trabajo, nuestros problemas, nuestras aspiraciones, etc., sobre todo porque es frecuente que las conclusiones de esas reflexiones vuelvan en nuestro equipaje y se guarden en el armario hasta otra ocasión más propicia.

No obstante, algunas cosas cambiarán, seguro. Sería necio pensar que nunca cambia nada.

La Construcción del Cementerio Viejo

La construcción del “Cementerio Viejo” se llevó a cabo a lo largo de todo el siglo XIX y hasta 1974, fecha en que se clausuró, se hicieron sucesivas ampliaciones durante todo el siglo XX.

Hasta 1821, año en el que se comenzaron los enterramientos en la capilla de La Concepción y en sus terrenos anexos, los cementerios estaban situados dentro del casco urbano, concretamente al lado de la Iglesia de la Magdalena uno, y al lado de la Iglesia ayuda de la parroquia, es decir de la de San Sebastián, el otro. Como ya hemos comentado en anteriores ocasiones, el servicio de enterramiento estaba en manos de la Iglesia en el Antiguo Régimen.

Cuando el poder secular se hace cargo de este tipo de actividades se dispone la ubicación de los lugares de enterramiento extramuros de la población por razones sanitarias. Así lo dispuso Carlos III en Real Cédula de 3 de abril de 1787 por la que se mandaba “establecer el uso de los cementerios ventilados fuera de las poblaciones”. En el mismo sentido se fueron repitiendo sucesivas disposiciones que no debían ser muy populares porque no se llegaron a cumplir.

Por fin, en 1821 se decide acatar estas disposiciones y se empieza a hacer uso de los terrenos que rodeaban la ermita de La Concepción, entonces alejada del núcleo de población. Unos años antes se habían utilizado con el mismo fin los terrenos anexos de la ermita de San Sebastián, situada en el lugar que ocupa en la actualidad la iglesia del mismo nombre, y también fuera del pueblo. Allí se destinaron fundamentalmente los enterramientos de mendigos, pobres, transeúntes y enfermos que morían en el Hospital de San José.

También en años anteriores se ha-

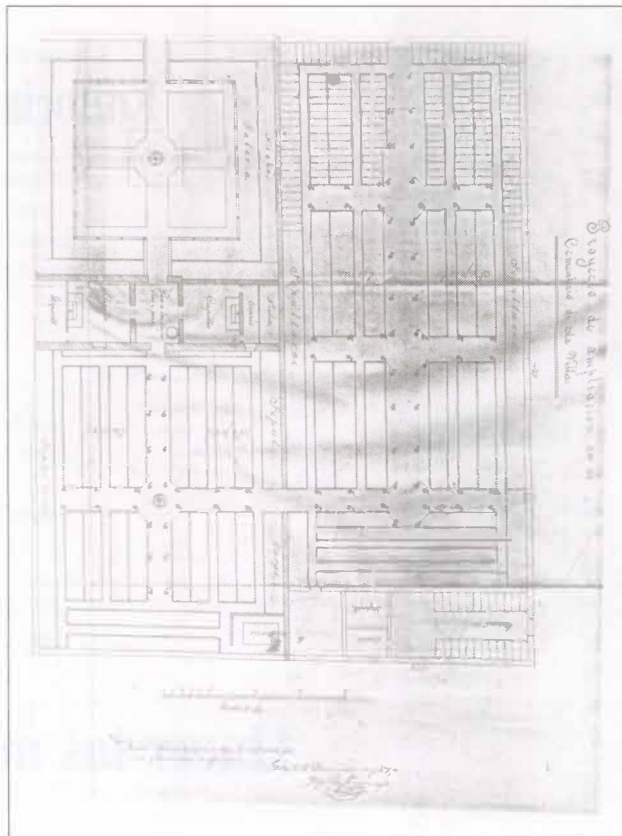

bían practicado enterramientos en la ermita de Nuestra Señora de la Soledad, mientras se construía el cementerio, como dice una certificación que en 1814 envía el Secretario del Ayuntamiento constitucional del Lugar de Getafe al Jefe Político de la Provincia de Madrid.

Se aprovechó la existencia de una ermita denominada de la Concepción, de la que se tiene noticia de su existencia desde el siglo XVI, para sacralizar sus terrenos anexos y convertirlos en “Camposanto extramuros de este lugar”. Los proyectos técnicos que se conservan del “cementerio viejo” son de ensanches del mismo, si bien se conoce su evolución por referencias documentales. De 1860 a 1861 se produjo un ensanche para levantar una tapia en la parte del mediodía y otra en la parte del oriente, y a la vez construir el segundo patio. En 1874 se emprende una nueva ampliación según cuenta la memoria del proyecto porque: “no siendo

suficiente este Cementerio (...) para llenar las necesidades del crecido vecindario de la Villa, proyecta su celoso Ayuntamiento, continuar las construcciones existentes (...) a cuyo fin se formula el presente proyecto, (...) que se reduce a levantar en la otra mitad del patio primero otra serie de galerías de sólida construcción, de igual forma, dimensiones y decoración que la existente, sin más diferencia que la de hacer la galería del testero de mayor anchura que la que hay, en atención a que ésta se destina a enterramientos de párvulos, y la nueva, simétrica a ella será para enterramiento de adultos”. Como siempre se procuraba conciliar funcionalidad y economía debido, como dice el propio proyecto, “a los escasos recursos de que dispone el digno Ayuntamiento de la Villa de Getafe”.

En el año 1892 se hizo una nueva explanación de terrenos para ensanchar el cementerio. Se trataba según el proyecto encargado a Felipe de Francisco en 1889 de construir el triple de lo edificado hasta entonces, llegando la tapia del cementerio hasta la carretera de Leganés.

Sucesivamente se fueron haciendo reformas y ampliaciones en 1899, en 1903, en 1904, en 1906, en 1915, en 1921, en 1924, en 1928, en 1943, en 1944 y casi anualmente durante los años cincuenta, sesenta y setenta, hasta que se clausuró en 1974, según consta en sus correspondientes proyectos.

Además en el Archivo Municipal se conservan los Reglamentos “para el buen orden de enterramiento en el cementerio público de la Villa de Getafe” desde 1864, cuya curiosa normativa requeriría un nuevo artículo de este Boletín. ■

ISABEL SECO CAMPOS



I.U.

El doble discurso del PSOE

En el argot político, a “Madrid”, cuando se le nombra, no se sabe si es a la capital o a la región, ya que al ser ésta una región uniprovincial, es difícil discernir. Pero la práctica del ejercicio político, le va haciendo a uno ser resaviado y es difícil que te la puedan pegar fácilmente, y cuando desde las distintas instancias se promete o se reivindica para Madrid, cada día más claro, que es para la capital y no para los 183 pueblos que componemos la Región.

Hago esta introducción, porque como Diputado Regional, he tenido la suerte de componer la mesa sectorial de política territorial, es decir la que determina los principios básicos de la ordenación urbanística, de transporte y comunicación del territorio. He podido comprobar cómo los ojos y mentes y lo que es peor el dinero, están puestos en su gran mayoría para Madrid capital, por eso de que todo lo que se hace allí, tiene mucha más resonancia, por consiguiente es más lucido, pero periódicamente y no políticamente, ya que el PSOE, comete el error de desatender las zonas que hacen posible que en la comunidad haya mayoría de izquierdas como son las áreas metropolitanas y no Madrid capital que está en manos de la derecha.

He tenido la ocasión de poner encima de la mesa de negociación las promesas electorales del PSOE en Getafe, por consiguiente estaba convencido, que al haber ganado éste en Getafe y negociar con sus compañeros de partido en la región habría sido como se suele decir “pan comido”, pero la realidad ha sido otra, ya que el PSOE tiene tantos mensajes como en instituciones está representado.

Hemos hablado de desalojo de acuartelamientos, como los de Ge-

ADOLFO GILABERTE FERNANDEZ
Portavoz del G. de Concejales de I.U.



tafe (transmisiones, automovilismo, etc.), de Leganés (Saboya y su entorno), ambos para desarrollo universitario, se plantea que no, y tan sólo se habla de Campamento como operación terciaria de Madrid; se plantean el enterramiento de las vías férreas de Villaverde, Getafe, Leganés, etc., zonas fundamentales para un desarrollo armónico de los pueblos sin barreras físicas ni ruidos ni peligros, etc.; se dice que hay otras prioridades, “debe ser el tren de Alta Velocidad”. Se pide por I.U., la puesta en funcionamiento de la Empresa Regional del Transporte, que acabe con las concesiones privadas que llevan años tratando a los ciudadanos como ganado (Autobuses Urbanos del Sur, Veloz, Martín, etc.) se dice que no, porque hay que ampliar con el dinero que se tiene líneas del metro. Y estando bien que se atiendan todos esos temas, hay un principio de izquierdas basado en redistribuir la riqueza y además de forma equitativa. Es decir que un millón de vecinos del Sur de Madrid, tienen el mismo derecho a viajar con aire acondicionado que los vecinos de Madrid, tienen el derecho y la necesidad de comunicarse las 24 horas del día entre pueblos de la comarca, como se comunican los distritos madrileños, tenemos derecho a desarrollar las comunicaciones, los centros educativos, etc. para reequilibrar la región y no profundizar más en la dualidad existente, no sólo económica, sino social y territorial. Por ello, hoy que Getafe, al igual que algunos pueblos del entorno, ya tiene cubierto el ciclo del hormigón, es tiempo de pasar a profundizar en la calidad de vida mediante los proyectos sociales que den contenido a lo realizado, y ese es nuestro reto como pueblo y tendréis en I.U. un instrumento útil para conseguirlo. ■



P.P.

Llegará septiembre

Septiembre es un mes de “recuperaciones”, de intentar salvar las asignaturas que quedaron pendientes en junio. Es un mes también de replanteamientos y “buenos propósitos”, es en definitiva el comienzo de una nueva temporada que arranca con la agonía del verano.

El gobierno municipal veranea ahora en este inactivo, al menos en política, mes de agosto. No es nuestra intención la de perturbar el “merecido descanso” de los que hoy gobiernan nuestro municipio, pero sí que nos permitimos aconsejarles que lleven en su equipaje, junto a la sombrilla y gafas de sol, una carpeta de “temas pendientes para septiembre”. Un buen repaso no les vendrá nada mal, sobre todo si quieren recuperar “esas asignaturas suspensas en junio”.

Nosotros nos permitimos darles algunas pistas sobre “qué caerá en septiembre:

En urbanismo repásense, por favor, el tema de la vivienda; aprendan de una vez, que las “viviendas sociales” dejan de serlo cuando muchos de nuestros jóvenes no pueden aspirar económicamente a ellas, que el precio final de la vivienda es tanto más caro cuanto más tiempo transcurre entre la clasificación del suelo y la recepción de la vivienda por el ciudadano, que la retención del suelo puede llegar a ser sinónimo de especulación y que existe una alternativa eficaz y europea que se denomina “viviendas de protección oficial en régimen de alquiler”.

En el “Area Social” llévense apuntes, si quieren se los prestamos nosotros, sobre cómo hacer una correcta planificación de la deman-

JUAN TOMAS ESTEO PALOMO
Portavoz del Partido Popular



da escolar. Les recordamos que muchos de nuestros adolescentes siguen trasladándose a institutos alejados de sus domicilios para recibir sus clases, que la petición de aulas para P-3 al Ministerio aunque es correcta ha venido, como siempre, tarde; que en los colegios de nuestro municipio faltan accesos para disminuidos. No olviden tampoco que es de su competencia el ampliar, mejorar y mantener en óptimas condiciones las instalaciones escolares y ésto, reconózcanlo, sigue siendo una asignatura que “arrastran” desde hace varios cursos.

Lo que les queda por hacer en cuanto a Salud y Bienestar necesitarían mucho más que tres líneas pero no olviden que “el Bienestar es el logro y la Salud es el camino” y que la actuación no debe ir sólo a la recuperación de la salud sino también a su fomento y protección.

Hablando de protección, ¿piensan ustedes que los ciudadanos de Getafe se sienten realmente seguros y protegidos?. Septiembre ha de ser un buen momento para impulsar definitivamente la actual Junta Local de Seguridad y para empezar a pensar seriamente en crear la “Política de Barrio”.

A los que ni siquiera han empezado a trabajar (la Comisión de Medio Ambiente y Promoción Industrial no se ha reunido ni para constituirse) sólo decirles que nos parece una falta de responsabilidad política y que cuando debamos hacer balance de los primeros cien días de Gobierno su carpeta aparecerá en blanco.

En cualquier caso ... llegará septiembre. ■



P.S.O.E.

Política juvenil: en el filo de la navaja

No es necesario reiterar que una de las apuestas del actual equipo de Gobierno para esta legislatura es La Juventud.

Tampoco es necesario analizar la problemática que supone desde el punto de vista político y social, apostar por la juventud.

La política de juventud, en contra de lo que algunos creen no es sectorial, no es parcial. La Política de Juventud no se configura con grandes consignaciones presupuestarias. No es una Política que se pueda hacer con derroche de acontecimientos o con "movidas" como gustan llamar los jóvenes.

Estamos convencidos de que si no somos capaces de generar una política juvenil que globalice a este sector social, no seremos capaces de vertebrar una política que "enganche", que sea operativa, y en consecuencia que sea eficaz y válida.

Por ello hay que confeccionar un programa juvenil participativo que incida en los problemas reales del sector joven: formación, incorporación al mundo laboral, vivienda, sexualidad, problemas militares, ocio ... etc., sin olvidar que la política juvenil debe iniciarse en la infancia.

Y estos temas no son problemas de la juventud, son problemática social. No son problemas de una concejalía, son problemas de un gobierno, me atrevo a decir que ni siquiera municipal, sino autonómico y, por supuesto, estatal.

Desde nuestro punto de vista hay que analizar las posibles soluciones con todos los estamentos sociales implicados: jóvenes, padres, gobernantes, medios de comunicación ... etc.

Viene este último análisis a cuento de la última actividad joven realizada en nuestro municipio. Una actividad cultural de ocio celebrada el pasado domingo 7 de julio, el concierto del grupo musical Barricada.

Hacían pensar los últimos acontecimientos musicales de nuestra Zona Sur (conciertos de Barricada y la Polla Récord en Leganés) que el concierto previsto en Getafe iba a resultar accidentado.

Y los varones de la libertad y los progresistas de salón, preguntaron a voz en grito los riesgos que suponen las aglomeraciones de jóvenes, vandalismo, arrasamiento de la ciudad, peleas, incidentes y no se cuantas cosas más. ¿Se acuerdan ustedes de aque-

SANTOS VAZQUEZ

Concejal de Juventud y Deportes



llos titulares en los medios de comunicación estatal? "La policía no quiere ..." "Alarma policial ..." etc. En definitiva, La Cultura del Miedo, puso en marcha toda su parafernalia.

El concierto se celebró, los 5.000 jóvenes se divertieron, los santones se quedaron sin reportaje y el resto de ciudadanos ni se enteró. Como diría mi compañero Javier Ollero, triunfó la Cultura del Rock. No estaría mal que esas centenas de "colegas" de 16 años que no estuvieron en el concierto, porque los padres, alarmados por el miedo, no les dejaron ir, ahora protestaran.

Trabajar con la juventud conlleva riesgos, evidentemente. Trabajar con la juventud supone a veces incomodidades para otros sectores de población, no hay quien lo dude. Apostar por la juventud es apostar por estar en el filo de la navaja la mayoría de la veces. Pero como parece que nadie discute que es un sector al que hay que dedicar especial atención, es por lo que parece lógico, que aquí sea donde más es necesario el consenso, donde más hay que aunar esfuerzos comunes y donde más hay que sacar conclusiones conjuntas ante los errores.

Ahora que comienza una legislatura los elementos sociales tienen que definir, con este gobierno salido de las urnas, cual es la apuesta juvenil. ¿comodidad? ¿miedo? ¿desidia? ¿incomunicación?. No parece que estos sean los factores que vertebran, no ya una política, sino una actitud ante los jóvenes.

Libertad, coparticipación, responsabilidad, parece que son más apropiados.

Y si no, luego nos quejamos de pasotismo, indiferencia, incompreensión.

Quizás sea el momento de dejar de ver a los jóvenes como bichos raros, por muchas crestas que se pinten de rojo o pantalones rotos que se pongan.

Aunque evidentemente estos análisis también haya que hacerlos con las diferentes "tribus urbanas" (heavies y pijos, tecnos y punkis).

¿No les parece lógico que los jóvenes, en función de su hábitat, su cultura, su educación, reivindiquen señas de identidad, por supuesto completamente distintas a las de los "mayores"?.

¿O no se acuerdan ustedes ya de hace algunos años, cuando eran jóvenes? ■



OPOSICIONES A POLICIA LOCAL Y BOMBEROS

Próximamente en el Ayuntamiento de Getafe se va a abrir el plazo de admisión de instancias para cubrir las siguientes plazas de funcionarios:

11 plazas de guardias de la Policía Local.
3 plazas de bomberos-conductores.

Las bases de las referidas convocatorias se encuentran expuestas al público en el tablón de anuncios del Ayuntamiento de Getafe.

—ROVER SERIE 200

16 VALVULAS INYECCION ELECTRONICA

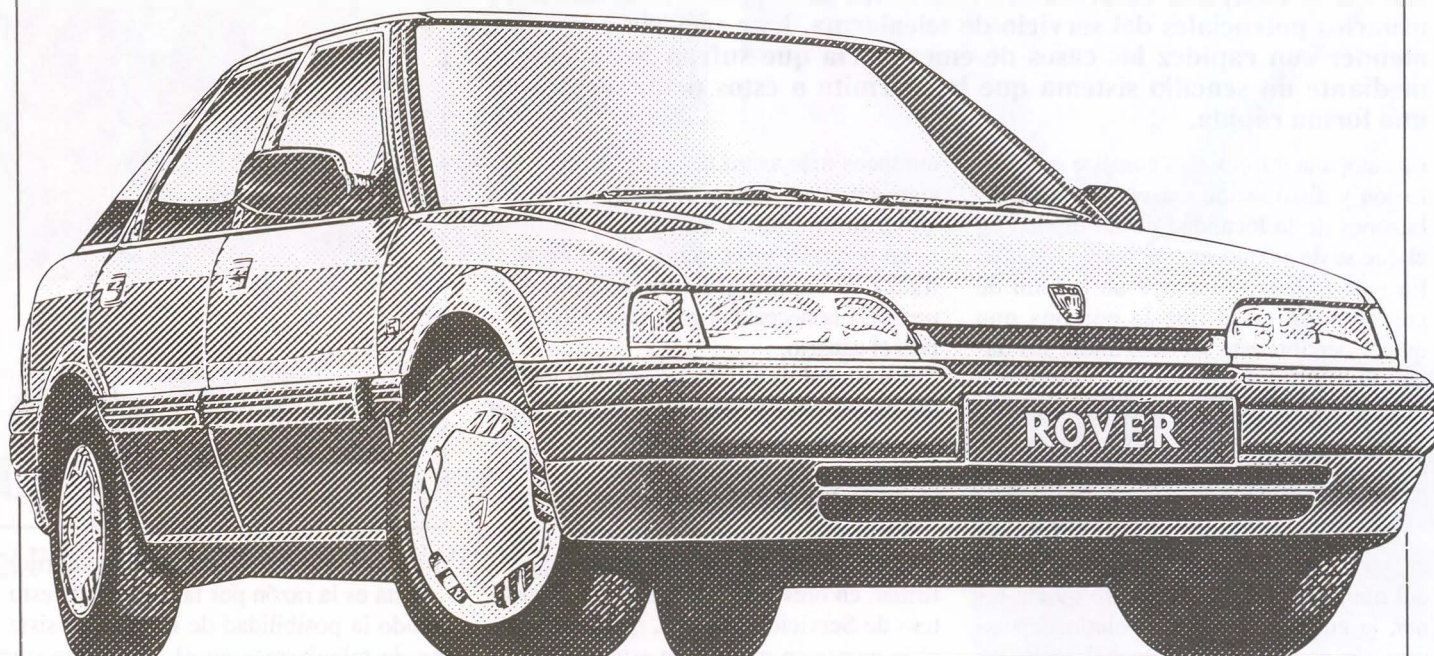

Versiones 1.4 y 1.6, 16 válvulas

Desde 1.725.000 ptas*



ROVER SERIE 200
3 Y 5 PUERTAS

GETAFE. AUTOMOVILES COMASA.

Exposición y venta: Avda. de España, 5. Tel.: 696 28 15

Talleres y Recambios: C/ Morse, 5 Polígono Industrial San Marcos. Tel.: 682 07 03



* Precio final recomendado, IVA y transporte incluidos.



¿Quién precisa el servicio de telealarma?

La Delegación de Servicios Sociales del Ayuntamiento de Getafe ha lanzado una campaña informativa con el fin de conocer el número de usuarios potenciales del servicio de telealarma. Este servicio permitirá atender con rapidez los casos de emergencia que sufran los ancianos mediante un sencillo sistema que les permita a éstos pedir auxilio de una forma rápida.

La campaña informativa consiste en la difusión y distribución masiva en todos los buzones de la localidad de un díptico en el que se da a conocer este nuevo sistema. En este folleto se incluye un boletín de suscripción, en el que la persona que quiera percibir este servicio anota sus datos personales.

Este boletín debe entregarlo en su Club Municipal, a la asistente social de su barrio o a la Delegación de Servicios Sociales situada en el Hospitalillo de San José.

Esta colaboración ciudadana es precisa, ya que el costo del servicio depende del número de personas que lo quiera tener, la entrega del citado boletín de suscripción con los datos personalmente, no supone ningún compromiso inicial.

¿Qué es la telealarma?

La telealarma es un sistema revolucionario que modifica la atención social en nuestro país, y que se utiliza en los países

europeos más avanzados. La técnica consiste en un pequeño colgante o pulsera que permite ponerse en contacto, mediante un pequeño tirón, con una central telefónica de auxilio que atenderá, con toda urgencia la necesidad grave que haya sentido el usuario.

La central de auxilio tiene todos los datos de interés de cada persona que tenga la telealarma para poder enviarle lo que necesite en ése momento: médico, ambulancia, familiares, etc...

Es preciso que el Ayuntamiento conozca los datos de los interesados para poder firmar, en breve, un convenio con el Instituto de Servicios Sociales, que posibilitará la puesta en marcha de este sistema en Getafe.

La telealarma cada vez es más necesaria en nuestra sociedad actual ya que cada vez es mayor el número de personas que viven solas. Muchos de ellos son de edad avanzada que desean seguir viviendo en su caso pero que temen encontrarse solas ante un accidente o enfermedad



sin poder avisar a nadie que les socorra.

Esta es la razón por la que se está estudiando la posibilidad de instalar un sistema de telealarmas en el municipio que permitirá que las personas mayores y otros sectores de la población, como los minusválidos, puedan vivir solos sin el temor a que nadie les atienda en un momento difícil en el que necesitan ayuda, tanto de día como de noche. Esto es así, puesto que el servicio funcionará las 24 horas del día. ■

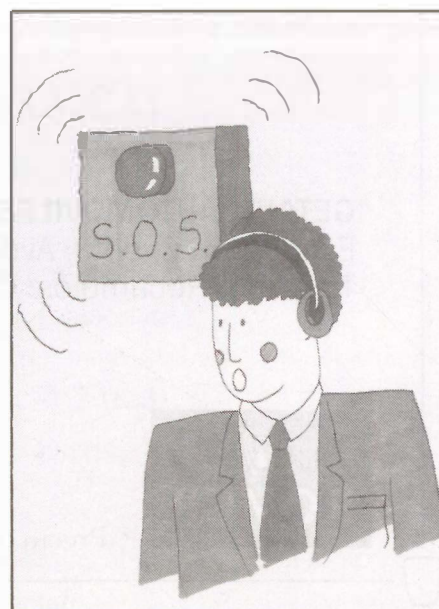
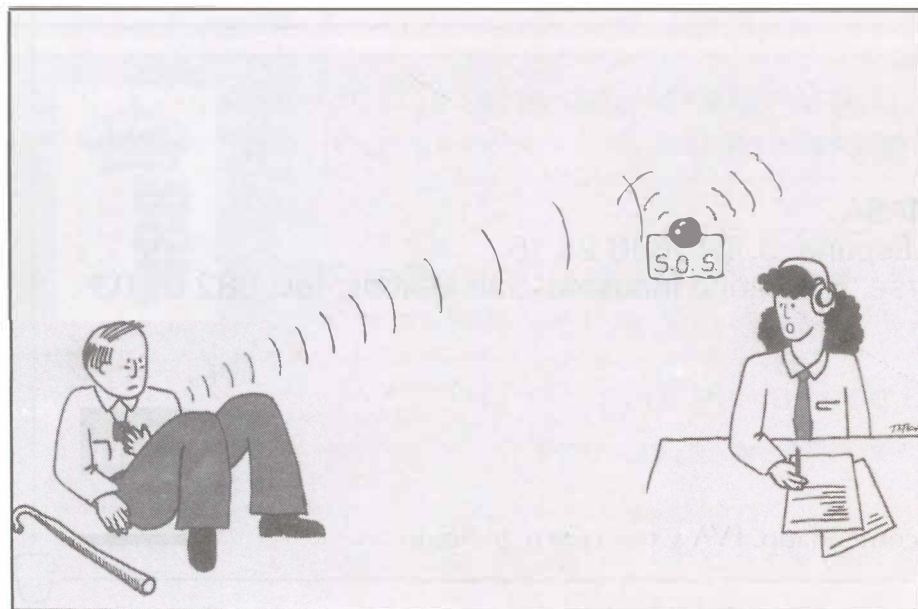

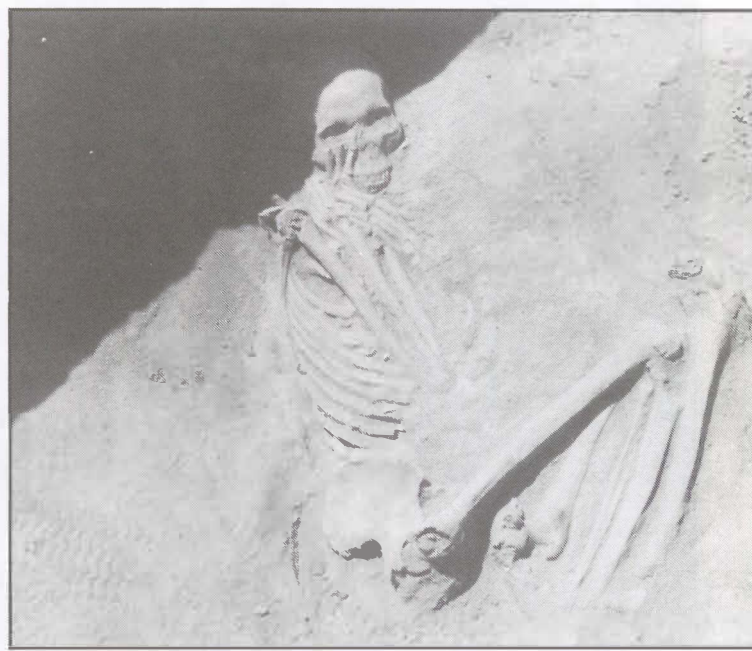
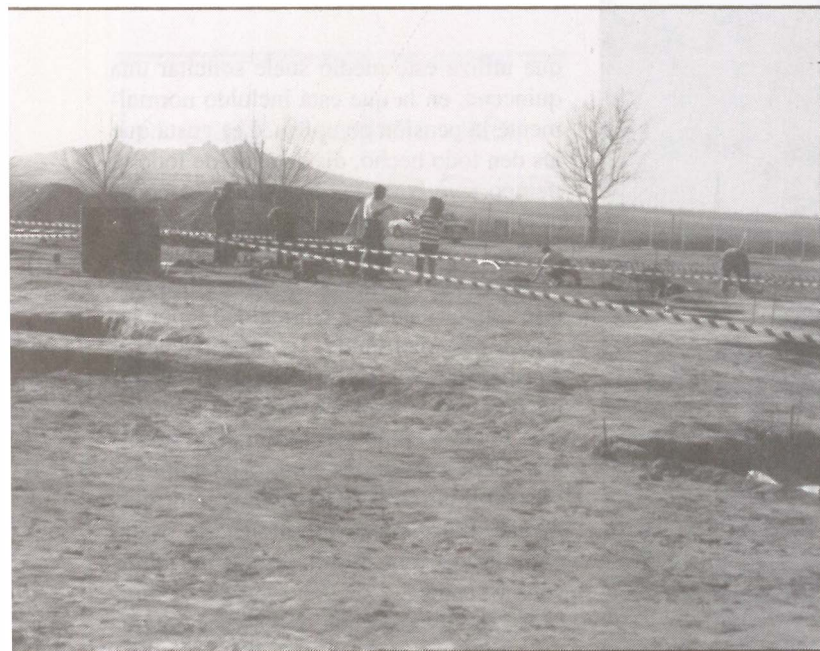

Un equipo de arqueólogos

Descubren un importante yacimiento arqueológico en Perales del Río

Un equipo de arqueólogos dirigido por M^a Luz Sánchez y Juana Calle han encontrado en Perales del Río el mayor yacimiento del Bronce Medio de la Península. Durante nueve meses este equipo ha trabajado para sacar a la luz restos de un poblado del Bronce Medio, fechado en el siglo XV antes de Cristo. El descubrimiento más importante es el esqueleto completo de una mujer.

Las características de los restos encontrados permiten pensar que se trataba de un poblado agrario y ganadero localizado en los márgenes del río Manzanares. El asentamiento se ha localizado entre los años 1.500 y 900 antes de Jesucristo.

Durante nueve meses las arqueólogas M^a Luz Sánchez y Juana Calle, con cuatro arqueólogos más de campo y alumnos en prácticas de la Universidad Complutense, han realizado más de 600 excavaciones, para localizar este poblado prehistórico.

En estos hoyos se han encontrado piezas enteras de cerámica, materiales de bronce y cobre y restos humanos y de animales. De todo ello destaca, por espectacular, el hallazgo del esqueleto completo de una mujer.

Sorprenden estos descubrimientos no sólo por el estado de conservación sino también porque hasta la fecha no se conocía que los hombres prehistóricos efectuasen sus enterramientos dentro del poblado. *“De esta época no se conocen enterramientos. Por esto, no es una costum-*

bre generalizada, encontrar restos humanos y de animales, en el lugar del hábitat”, matiza M^a Luz Sánchez.

El mayor yacimiento de la Península

Los terrenos del Manzanares y otros terrenos situados en el municipio de Getafe son sumamente ricos en yacimientos arqueológicos por lo que en marzo de 1.990 se declaró un tercio de terreno de Getafe, zona de interés cultural.

Hace seis años se realizó una Carta Arqueológica basada en la Ley de Patrimonio del 85, que detallaba el cuerpo de los datos de los yacimientos localizados. En esta Carta se recoge la imposibilidad de remozar el terreno para realizar cualquier tipo de construcción sin haber realizado un informe arqueológico.

M^a Luz Sánchez considera que los descubrimientos arqueológicos de Perales del Río han sido fundamentales para conocer el “modus vivendi” de la época. A partir de aquí se pueden conocer los ritos, las

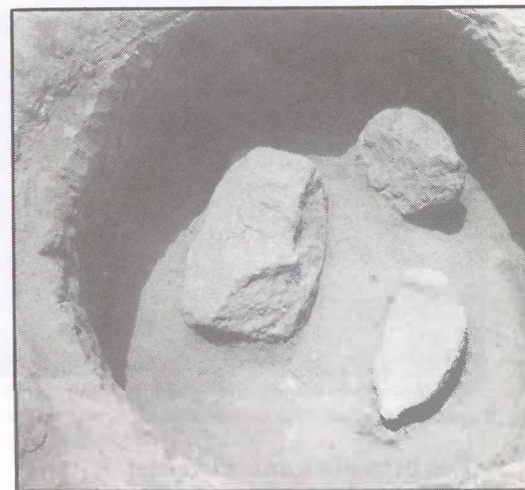

costumbres, el reparto del territorio y el hábitat de este tipo de poblados.

Este trabajo arqueológico es el más completo, pues se ha estudiado el poblado en su conjunto. *“Se ha realizado una visión global, en extensión, que nos ha aportado una serie de conocimientos que considero definitivos para conocer en profundidad la forma de vida de los hombres que habitaron esta zona en la época del Bronce Medio”* asegura M^a Luz Sánchez.

Las excavaciones ya han finalizado, y ahora comienza el proceso de análisis y estudio de los materiales hallados en las excavaciones. Este período abarcará más de un año, y se realizará en colaboración con distintas universidades y centros de investigación, así como diferentes profesionales como grafólogos, zoólogos, antropólogos y arqueólogos.

Una vez concluido este trabajo se publicará con el fin de que se reconozca de una forma más profunda la forma de vida de este poblado de hace más de 3.500 años en Getafe. ■



Canarias sigue siendo uno de los lugares más ansiados por los getafeños para pasar las vacaciones.

Los getafeños ante el verano

Buscan lo bueno, bonito y barato

Cuando llega el calor del verano comienza el éxodo hacia las zonas de descanso y ocio. Al igual que en miles de rincones del país, en Getafe, miles de sus habitantes “huyen” en busca de playas, montañas o simplemente diversión. Los horarios dejan de existir y a lo largo de un mes, normalmente, se cambia la rutina por el relax. En definitiva lo que quieren los getafeños es pasar un veraneo bueno, bonito y barato.

La oferta de verano en Getafe es amplia. Agencias de viajes, grupos de empresas, Ayuntamiento, centros cívicos, etc... ofertan en la época estival una variada gama de lugares para disfrutar las vacaciones. También existen los vecinos que se buscan la vida, a su gusto, para pasar unos días lejos del “caluroso infierno” en que se convierte la ciudad.

Las Islas Canarias y Baleares se llevan la palma en cuanto a lugar de descanso. Asimismo los pueblos costeros que salpican nuestras costas, sobre todo la mediterránea, son sitios preferidos por los geta-

feños. Una minoría, aunque en alza, busca salidas al extranjero. Estos suelen ser gente más joven y con ganas de aventuras. Las islas del Caribe, Grecia, Turquía, Italia o Egipto son países en los que se concentra la mayor demanda.

Veraneo con agencias

Un número elevado de vecinos de Getafe elige alguna de las varias agencias de viaje de la localidad para resolver su veraneo. Estas buscan desde el alojamiento hasta el transporte. Normalmente la gente

que utiliza este medio suele solicitar una quincena, en la que está incluido normalmente la pensión completa. Les gusta que les den todo hecho, disfrutando de todo el tiempo para bañarse, divertirse o conocer el lugar a donde van.

Según las propias agencias, lo que más se busca son las playas. Las familias con hijos eligen éstas por comodidad y por ser donde más disfrutan. Los más jóvenes y los matrimonios sin hijos prefieren lugares con más ambiente y marcha. Aquí entran lugares como Benidorm, Torremolinos, Lloret de Mar. La oferta es amplia y asequible a todos los bolsillos. Normalmente el término medio monetario oscila entre las 50 y la 70 mil pesetas por quincena y persona.

También existe una minoría de getafeños, normalmente empresarios, a los que no les importa pagar más dinero por disfrutar de una mayor calidad y elegir un viaje mejor. Las agencias de viajes también se cuidan de esta gente, que por norma suele acudir a éstas para que les resuelvan toda la tramitación y les indiquen lo más adecuado.

Dentro del cometido de las agencias, se encuentra asimismo la posibilidad de organizar viajes. Suele ser poca gente la que se acerca a una agencia con un lugar determinado y un dinero, para que éstas les proponga un itinerario acorde con su economía. En definitiva los veraneantes les dan sus preferencias y las agencias tratan de acomodarlos según sus posibilidades.

Un detalle conocido por pocos, es el interés de algunas agencias en conocer la opinión de sus clientes de los lugares donde han veraneado. Quieren saber el trato que se les ha dado y si les ha gustado el lugar. Asimismo éstas prefieren mandar a la gente a sitios conocidos y de confianza antes que a otros de los que tienen pocas referencias. Contactar con agencias de viajes es uno de los modos más usuales de los getafeños a la hora de planificar su veraneo.

Grupos de empresa y Ayuntamiento

Tanto los grupos de empresa como el Ayuntamiento realizan ofertas económicas en distintos lugares de la geografía española, con la intención de que los trabajadores de estas empresas y muchos vecinos de Getafe pueden disfrutar de un periodo estival acorde con sus posibilidades.

Normalmente los grupos de empresa, sobre todo C.A.S.A. y Uralita, buscan la solución a varios cientos de sus trabajadores, así como a sus hijos. Para estos últimos organizan campamentos quincenales donde las 24 horas del día están comple-

Los grupos de empresa suelen realizar una oferta atractiva para que sus trabajadores e hijos disfruten en el periodo estival.

tamente estudiadas. Conviene no olvidar que por regla general estas empresas disponen en Getafe de instalaciones deportivas y de recreo donde los calurosos días de verano se combaten con menor sufrimiento.

Los lugares elegidos por los trabajadores de las citadas empresas son Canarias, Mallorca, Lloret de Mar, Levante y Andalucía. Suelen contactar con agencias de viajes, aunque los precios son por regla general más baratos que si la gestión se hiciese de forma particular. Hoteles de tres estrellas y un desembolso medio de 50.000 pts son las características de este tipo de veraneo.

El principal factor que mueve a estos trabajadores a la hora de elegir sus días de descanso es el económico, aunque también influyen en su elección, la situación de las playas, limpieza de las mismas, ambiente del lugar de veraneo, servicios que se ofrecen en los alojamientos y, por último, un componente de exotismo y aventura; aunque sean los más jóvenes quienes buscan estas dos últimas cualidades.

Asimismo la oferta de verano de estos grupos pasa por cursillos de natación para los más pequeños. Alrededor de 420 chicos disfrutan de los campamentos de verano que organiza CASA y unas 200 personas mueve Uralita a distintos lugares de descanso.

El Ayuntamiento, por su lado, oferta todos los años los denominados campamentos de verano. En ellos están incluidos jóvenes desde los 6 hasta los 30 años. Mar, montaña y salidas al extranjero componen la oferta de la Delegación de la Juventud. Por un precio módico y a lo largo de 15 días varios cientos de jóvenes pasan una quincena ó más días lejos de sus padres, con la única intención de disfrutar al tope.

La gente de la tercera edad, pero con espíritu joven, también está contemplada en las vacaciones que organizan tanto Ayuntamiento como empresas. Estos suelen disfrutar de unos días de vacaciones baratos y en lugares idóneos para sus actividades. Les gustan los lugares con playa y hospedajes completos para disfrutar al

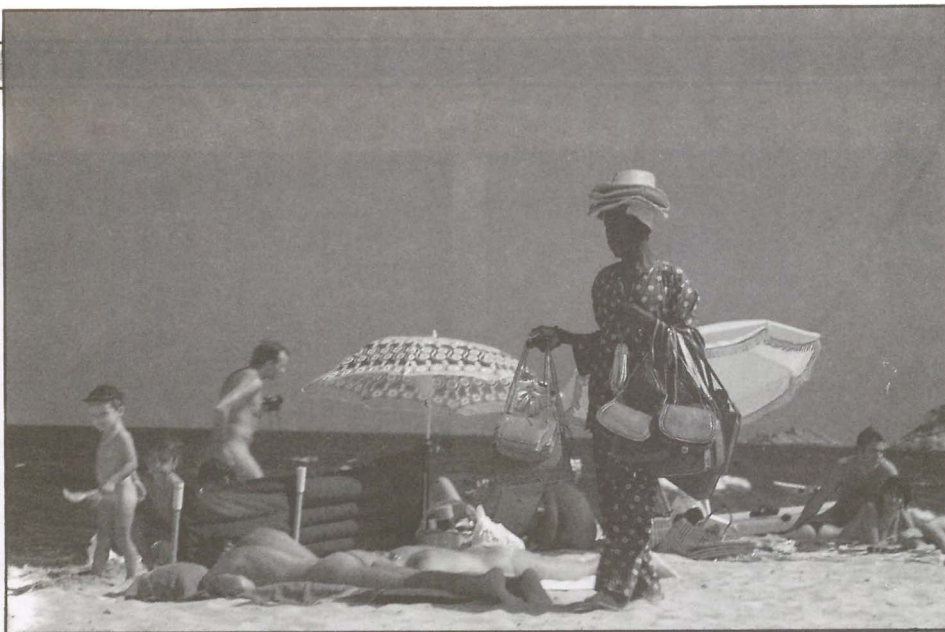

Una imagen ya típica de las costas españolas: la del vendedor ambulante buscando comprador entre los bañistas.



Las piscinas son otra alternativa, tanto para los que no pueden escapar como para aquellos que buscan remedio al calor mientras esperan la fecha de partida.

máximo de unas vacaciones asimismo merecidas.

Veraneo por libre

En este apartado también se incluyen muchos ciudadanos de Getafe. Estos prefieren buscar ellos mismos los lugares donde veranear sin intermediar ninguna agencia o entidad. Suelen buscar apartamentos en la costa, alquilados con meses de antelación para asegurarse las vacaciones. Otros muchos prefieren pasar sus días de descanso en el pueblo. Allí encontrarán a sus conocidos, tienen la casa asegurada y encuentra a sus familias. Buscan sus fiestas y las de los pueblos de alrededor. Conocen todos los rincones. Saben donde bañarse, pescar o simplemente realizar excursiones. No necesitan el bullicio de las playas o los ambientes multitudinarios. Van en busca de la paz y tranquilidad, o simplemente lo utilizan para ultimar la casa que allí tienen y a la que dedican más tiempo en estos días.

Normalmente muchos jóvenes de Ge-

tafe se trazan ellos mismos las vacaciones. Eligen indistintamente el mar y la montaña. Suelen utilizar los campings o albergues por su economía y el verano se convierte en una aventura diaria. Unos buscan el ligue en los sitios de moda y otros prefieren realizar acampadas en montañas y valles con el fin de conocerse a fondo. Es otra forma de veranear.

Por último están los que no pueden disfrutar del veraneo, por diversas circunstancias, y no tienen otra opción que quedarse en Madrid. Piscinas, pantanos y un ambiente distinto es el que se encuentra en una gran ciudad. No salir de la capital no significa que no se pueda disfrutar. De hecho esta gente sabe cómo combatir el calor y divertirse sin necesidad de realizar grandes viajes.

Como norma general el getafeño desea en el verano que concurran lo bueno, bonito y barato para sentirse satisfecho. No siempre se consigue, aunque cada vez más los ciudadanos en época estival, huyen de una ciudad que durante once meses les agobia de una manera sublime. ■

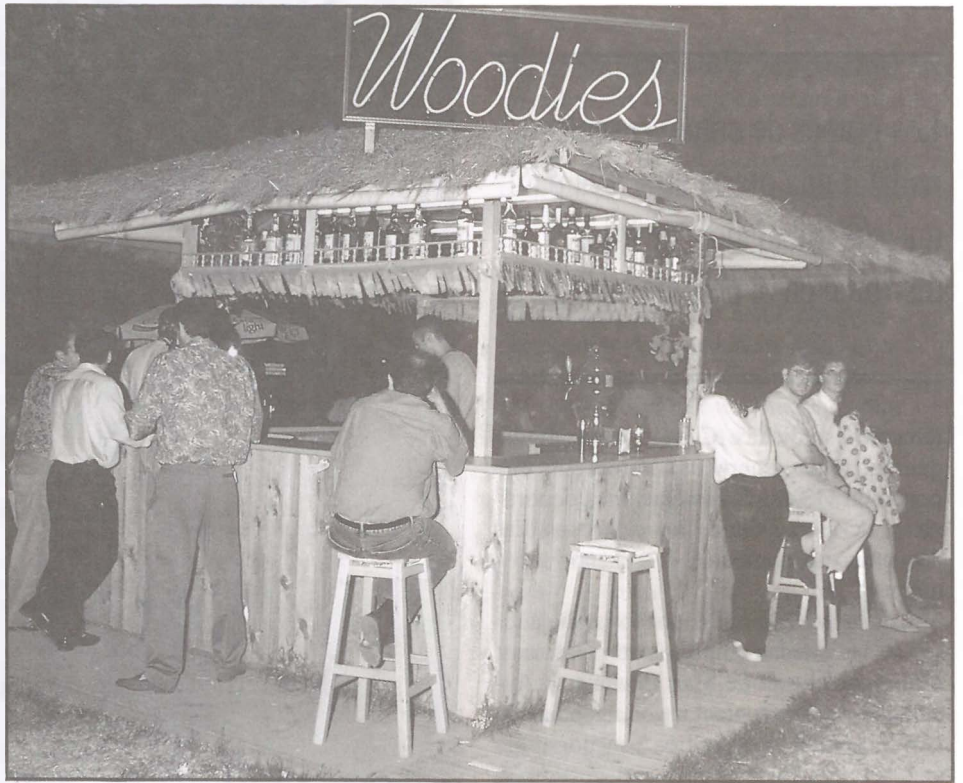
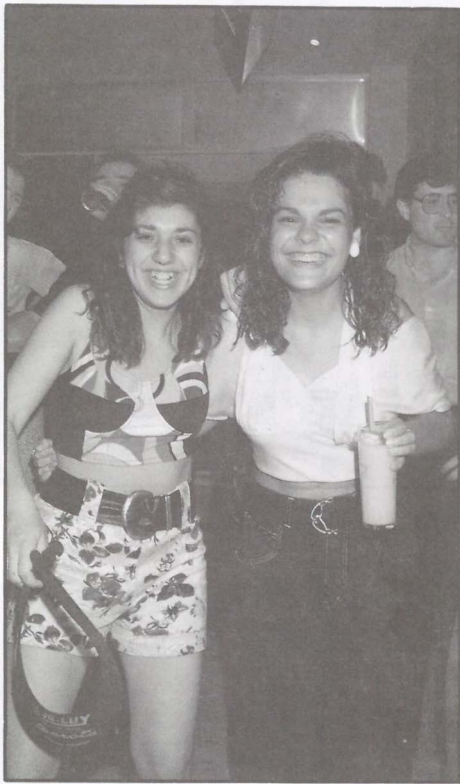

Marcha para todos los gustos

No hace falta salir de Getafe para encontrar lugares de marcha que no tienen nada que envidiar a los garitos de moda de la capital. Disco-piscinas, bares para gente guapa, locales heavys o simplemente lugares tranquilos para charlar o ligar. Nuestra localidad se ha erigido en un punto de referencia, donde los jóvenes de la zona sur acuden en busca de una marcha garantizada.

Si durante los días de la semana, la mayor parte de los locales de Getafe tienen, más ó menos, una clientela fiel, cuando llega el fin de semana estos lugares se llenan de gente variopinta. La mayoría sabe donde ha de ir y encontrar lo que realmente le agrada.

Para combatir las calurosas noches del verano, nada mejor que tomarse una copa y darse un chapuzón. Hay dos lugares que reúnen esas condiciones. La O.K y la Tropic. El primero de ellos es uno de los locales más concurridos, entre otras cosas, por disponer de un gran espacio, varias barras, marcha garantizada y una piscina para apagar los calores del verano. Buen trato, diversidad de ambientes y marcha hasta las horas de madrugada son las características, de un lugar que lleva varios años en candelero.

La Tropic, otro lugar donde poder darse un chapuzón mientras se toman copas, se encuentra en lo que era la antigua piscina Costa de Vigo. Los fines de semana se abarrota de gente, aunque no encuentra uno al menos la elegancia de trato que en la anterior. Algunos de sus porteros debe-

rían entender que la gente va a divertirse y no a que le traten como si fuese un delincuente. Un detalle que deberían cuidar si no quieren perder clientes a pasos agigantados. Aún así es un sitio de moda, conocido en toda la zona e incluido en la ruta de alterne.

Asimismo en la localidad existen multitud de bares y pubs, donde uno puede encontrar lo que busca sin necesidad de chapuzones. La Bounty, Woodies, Inercia, El Infierno, El Garaje, etc..., son todos ellos lugares con personalidad propia y con marcha garantizada. Ligar, alternar, divertirse y escuchar la música más actual entran dentro de la oferta de estos lugares.

La Bounty, regentada por gente joven y simpática, ofrece la posibilidad de tomarla y saciar el hambre que acecha el cuerpo en la madrugada. Dispone de un patio interior acogedor y la gente de Getafe le tiene clasificado como un lugar atractivo y tranquilo, con bellas mujeres incluido. Al igual le ocurre a Inercia, el Garaje y el Woodies. Quizás en éstos a ciertas horas, uno pueden encontrar distintas clientelas.

Durante el atardecer se ven frecuentados de gente más joven, en tanto que en las noches es más variada la gente que se acerca a tomarla.

Mención aparte es el Disco-Heavy Infierno. Cuna y lugar de cita de los jóvenes a los que les gusta la música dura y tomar copas para saciar su sed. Lo último en disco heavy y videos lo puede uno encontrar en este lugar. Buen rollo y marcha garantizada son los elementos que adornan este local. Sus propietarios, incluida la chica de la barra, saben del negocio y lo demuestran día a día.

Otros lugares, como el Colores, Chanel y la Coque, son frecuentados por los jóvenes que desean pasar el calor del verano en Getafe. En ellos puede tomar copas, comer, jugar al billar y bailar sin ningún tipo de reparo; a sabiendas que puede encontrarlos abiertos hasta altas horas de la madrugada. El circuito de bares de Getafe, que más de uno realiza, proporciona distintos ambientes, música actual y muchas posibilidades para tirar tejos. No tiene nada que envidiar nuestra localidad a otros sitios en cuanto a marcha se refiere. Por último decir, que a pesar de no haber citado todos los que son, hay en Getafe muchos otros sitios donde uno puede sentarse, tomar unas raciones y beber unas copas sin necesidad de aglomeraciones. Terrazas, bares y chiringos, que a pesar de no ser tan conocidos, tienen su encanto para muchos ciudadanos de Getafe. La marcha de este pueblo es conocida en todo Madrid y, esperemos que esto continúe por mucho tiempo. ■



Los fuegos en los márgenes de las carreteras entrañan un serio peligro para la circulación. Este se produjo en el puente de Margarita, sobre la carretera de Toledo.

El verano, una época de “días negros” para los bomberos

Los incendios de pastos se incrementan espectacularmente en estas fechas

La mayor parte de las intervenciones que efectúan los bomberos estos días son para apagar fuegos encendidos, con frecuencia, premeditadamente. Un tipo de incendios que, además de provocar daños materiales, se extienden a veces hacia las márgenes de las carreteras con el consiguiente riesgo de accidente para los vehículos.

Parece que no sirvieran para nada las campañas publicitarias que avisan de los riesgos de los incendios. En estos meses de verano, las intervenciones más frecuentes de los bomberos de Getafe tienen como objetivo apagar algún fuego de pastos provocado por alguna colilla sin apagar o provocado intencionadamente por algún inconsciente o algún labrador, no menos inconsciente, que pretende así dejar preparado el terreno para otra siembra.

En estas fechas son los campos de cebada, los primeros que se siegan, los más afectados. A pesar de ser una práctica prohibida, el hecho cierto es que se siguen quemando los pastos después de la siega. El riesgo más frecuente es que el fuego se

extienda a campos en los que todavía no se ha segado la mies.

La mayor parte de las veces es suficiente el bate-fuegos para apagar estos incendios: una especie de remo de pala de goma con el que se golpea el fuego hasta apagarlo. Pero en otras ocasiones es necesario echar mano de la manguera y el camión, que se introduce en el campo y va avanzando y bombeando el agua que el bombero dirige hacia el fuego.

Ajetreo de verano

Prueba de que los meses de verano son los más ajetreados es que si en 1990 los bomberos de Getafe realizaron 717 inter-

venciones, en el mes de junio de este año han hecho 104 y sólo en los primeros 15 días de julio ya llevaban 60 salidas; es decir, una media de 4 intervenciones diarias, aunque ha habido días en los que han salido hasta 7 y 8 veces del parque ante el requerimiento de la Policía o de algún particular.

Junto al fuego, las roturas de las canalizaciones de agua, son otro motivo fuerte de intervenciones. La plantilla de bomberos, que estos días se mantiene con turnos de guardia de 6 hombres cada día (sobre 9 que componen el turno normal cuando no hay vacaciones de por medio) y 3 vehículos, se coordina con la central de la Comunidad de Madrid, que a su vez distribuye los equipos de refuerzo cuando son necesarios enviándolos desde algún pueblo cercano, de forma que siempre acudan al lugar del siniestro los equipos que se requieran.

La Policía Municipal suele dar el primer aviso de alarma. Para la mayoría de los vecinos es más fácil recordar el 092 de la Policía Municipal que el 6 96 07 08, que es el teléfono de emergencia de los bomberos, que está además conectado con la Policía Municipal, de forma tal que cuando a través de él los bomberos reciben una llamada, ésta es escuchada a la vez por la Policía Municipal, que toma también las medidas oportunas que le corresponden. ■



Los ruidos se notan más en esta época. Las motos y los tubos de escape deteriorados de los coches alcanzan con frecuencia niveles que sobrepasan los límites permitidos.

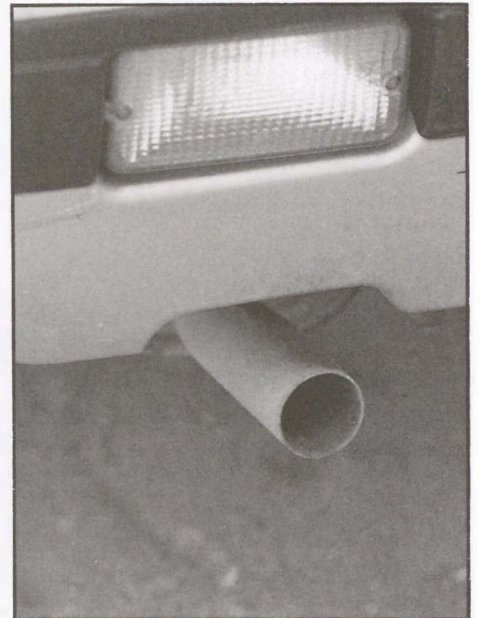

En colaboración con la Policía Local

El Ayuntamiento controla los ruidos producidos por los vehículos

La Delegación de Medio Ambiente del Ayuntamiento de Getafe, en colaboración con la Policía Local ha puesto en marcha una campaña de vigilancia y control de ruidos producidos por los vehículos de motor en la vía pública. La campaña se desarrollará a lo largo del verano.

El principal objetivo de la campaña es establecer un control de los vehículos que circulan por la calle, con el fin de disminuir, en la medida de lo posible, la perturbación acústica que genera determinados desajustes en los tubos de escape u otros dispositivos.

La normativa que se aplicará será la Ordenanza Municipal para la Regulación y el Control de la Contaminación Atmosférica por las formas de Energía. Mediante esta Normativa se pondrá en marcha tanto los mecanismos de prevención como el disciplinario.

Para llevar a cabo este control, la Delegación de Medio Ambiente ha seleccionado 11 puntos dentro del casco urbano. Esta selección se ha realizado atendiendo a las calles y puntos de confluencia más frecuentados por motocicletas y vehículos pesados.

Una vez detectado una emisión de ruido elevado, se detendrá el vehículo causante y se comprobará la causa de esta contaminación.

Sanciones

Se medirán rigurosamente los decibelios emitidos para saber el nivel de contaminación. En el caso de que no se encuentre dentro de la Normativa Municipal, el propietario del vehículo deberá pasar el control de I.T.V. Si no soluciona la irregularidad, se le impondrá la correspondiente sanción.

Las multas oscilan desde las 5.000 hasta las 15.000 pesetas en el caso de vehículo y desde las 20.000 hasta las 100.000 pesetas para otros centros emisores.

Al respecto la Normativa Municipal afirma: "Para determinar la cuantía de las sanciones, serán valoradas las siguientes circunstancias; la naturaleza de la infracción, la gravedad del daño en el medio ambiente y la salud y el grado de intencionalidad y reincidencia".

La campaña tiene su origen en el incremento de ruidos que ha sufrido el municipio en los últimos años a lo largo de la época estival. Francisco Hita, Concejal de

Medio Ambiente puntualiza que "a pesar de que este incremento ha venido dado por la masiva utilización de los ciclomotores por parte de los jóvenes, ésta actuación municipal pretende adquirir un carácter permanente, para prevención del ruido. Tendrá ampliaciones esta campaña para controlar la contaminación atmosférica de sustancias gaseosas producidas por fuentes móviles".

Control de piscinas

Asimismo el Laboratorio Municipal de Getafe está llevando a cabo en coordinación con los distintos centros sanitarios locales el control analítico de las aguas de las piscinas y de consumo público del área sanitaria 10.

El Laboratorio Municipal de Getafe es el centro de análisis de referencia de toda esta área sanitaria, tras un convenio suscrito este año entre el Ayuntamiento de Getafe y la Consejería de Salud de la Comunidad de Madrid.

El área sanitaria 10 comprende trece municipios: Getafe, Parla, Pinto, Torrejón de Velasco, Torrejón de la Calzada, Griñón, Humanes, Cubas de la Sagra, Arroyomolinos, Batres, Morajela de Enmedio, Serranillos del Valle y Casarrobuelos.

Este control se enmarca dentro de un programa de sanidad ambiental e higiene alimentaria que se ampliará al último trimestre de este año. El programa pretende ser la base de futuras actuaciones específicas de carácter permanente. ■

Éxito médico en Getafe

Un equipo del hospital utiliza por primera vez un nuevo método para resolver los embarazos extrauterinos

El equipo de tocoginecología del Hospital Universitario de Getafe dirigido por el director José Manuel Bajo Arenas de 37 años, ha logrado con éxito, poner en práctica un nuevo tratamiento que evita la cirugía en la resolución de los embarazos extrauterinos o ectópicos. El nuevo sistema ha sido utilizado ya en seis casos.

Un 1% de los embarazos en España son extrauterinos. Estos embarazos, que siempre acaban en la muerte del embrión pueden tener graves complicaciones para la vida de la gestante, e incluso la muerte. Hasta ahora éstos embarazos que se desarrollan fuera del útero, generalmente en la trompa de Falopio, eran tratados quirúrgicamente, extirpando la parte de la trompa donde se alojaba el embrión. Esta forma traumática de resolver el embarazo impedía en muchos casos nuevas gestaciones de la mujer.

El nuevo método utilizado en el Hospital Universitario de Getafe consiste en localizar a través de un ecógrafo vaginal el lugar exacto donde está situado el embrión. Una vez localizada la imagen de éste se le inyecta a la mujer un medicamento denominado metrosate que impide el desarrollo del huevo. El doctor Bajo asegura que *“un diagnóstico precoz es fundamental, ya que el sistema sólo se puede aplicar si el embrión no ha deformado la trompa. Desgraciadamente los fetos extrauterinos mueren en todos los casos, y es mejor que el problema se resuelva en las primeras semanas que a los tres meses”*.

Total recuperación

Bárbara Muñoz de 30 años de Illescas, madre de tres hijos y Aurora Díez de 23, de Getafe y madre de un hijo han sido las mujeres que han sido tratadas con esta nueva forma terapéutica. Bárbara Muñoz ya tenía experiencia con un embarazo extrauterino. *“Lo pasé muy mal. Tenía una gran hemorragia cuando me intervinieron en el Hospital Doce de Octubre. Cuando me quedé de nuevo embarazada, me ingresaron de nuevo en el mismo Hospital. Después de seis días ingresada y viendo que no tenía otra perspectiva que el quirófano pedí por propia iniciati-*

va el alta médica. Un médico privado me recomendó venir al Hospital de Getafe. Ahora estoy muy contenta porque estoy totalmente recuperada. No siento ningún dolor”.

Por su parte, Aurora Díez era la primera vez que tenía problemas. En el Centro de Salud de su barrio le informaron del método utilizado en el Hospital.

Los embarazos extrauterinos tiene una de sus causas remotas en infecciones contraídas por la mujer. *“Hay multitud de gérmenes que puedan provocar obstrucciones en la trompa. Una simple vaginitis, que se descuide y siga su proceso ascendente puede provocarlo. Y no debemos olvidar que el 37% de las consultas que recibimos son vaginitis”*.

Lo último en tecnología

El doctor Bajo afirmó estar muy satisfecho de estar en el Hospital de Getafe. *“Tenemos muchos medios. Es un Hospital excelentemente dotado. Getafe tiene*

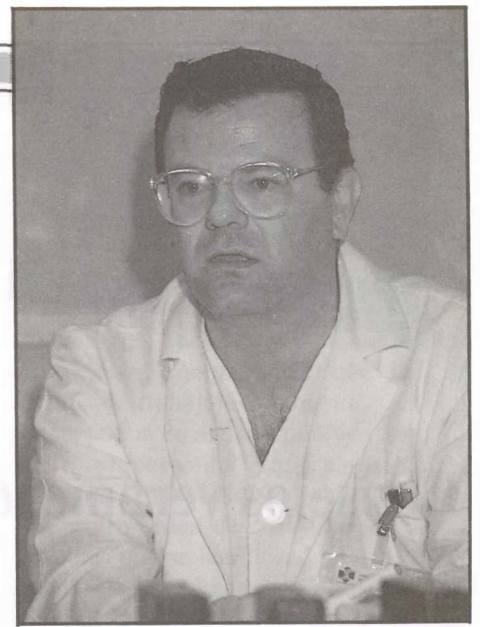

El Doctor José Manuel Bajo, jefe del equipo que ha desarrollado la nueva técnica de resolución de embarazos ectópicos.

una gran suerte, pues tiene un Hospital que es una maravilla, un regalo caído del cielo. Un Hospital con los últimos avances tecnológicos y un personal altamente cualificado. Sin todos estos medios puedo asegurar, con rotundidad que, avances como éste, no se hubieran producido”.

La técnica de resolución de los embarazos extrauterinos no es producto de la casualidad *“llevamos trabajando en ella más de un año. Que sepamos somos los únicos en España pero esperamos que se extienda rápidamente. En todo el mundo ya se ha experimentado, con éxito, en 100 mujeres. Es un nuevo campo en la medicina en el que vamos a profundizar”*, concluye el doctor Bajo, jefe del servicio de tocoginecología y obstetricia del Hospital de Getafe y profesor titular de la Universidad Complutense.

Hasta ahora este equipo ha atendido doscientos partos, que se han producido sin ningún problema. ■



Bárbara Muñoz (ala izquierda) y Aurora Díez, acompañaron al Doctor Bajo en la explicación a la prensa de sus experiencias.



OFICINA
DE INFORMACIÓN
MUNICIPAL
AL CONSUMIDOR

c/Madrid, 10-1º
Getafe 28901

6826411
6955629

Consejos veraniegos

Tomar el Sol en verano entra perfectamente dentro de lo normal, pero una actividad tan simple y necesaria puede resultar peligrosa si no se toman las debidas precauciones.

Lo primero que hay que tener en cuenta es nuestra propia piel y edad. Evitaremos sustos innecesarios con una sencilla reflexión sobre nuestro cuerpo, a nadie se le oculta que los niños de corta edad y las personas de piel lechosa, tienen que tomar más precauciones que un adulto moreno.

Existen en el mercado protectores solares y/o bronceadores que pueden ser útiles a nuestros deseos.

Se trata de una gama de productos que en general cumple las especificaciones de la Ley, aunque para mayor seguridad conviene revisar su etiquetado que como mínimo y en castellano especificará:

- Denominación del producto.
- Origen o procedencia, si procede de un país no miembro de la CEE.
- Contenido nominal neto.
- Fecha de duración mínima: "Utilizar preferentemente antes de finales de ...", seguida de la fecha (mes, año). Complementando con las condiciones a cumplir para garantizar la duración indicada. La fecha no será obligatoria cuando la duración mínima exceda de 30 meses.
- Condiciones particulares de empleo si lo requiere el producto, que no deben figurar en etiquetas colgantes.

Si ya tenemos el producto adecuado a nuestra piel, con un buen factor de protección para las primeras veces, procuraremos no estar demasiado tiempo al sol, movernos, darnos baños con frecuencia y beber líquidos, y por supuesto no quedarnos dormidos al sol.

Para la cara es conveniente una buena crema protectora, el sol puede producirnos manchas que permanecerán a lo largo de la vida.

Las colonias o desodorantes es mejor no usarlos antes de tomar el sol, otro consejo necesario es tener cuidado con el sol si estamos en tratamiento médico, es mejor consultar con el doctor, pues hay antibióticos y otros productos farmacéuticos que pueden provocar reacciones alérgicas.

Al final de la jornada más vale aplicarse una crema hidratante que alivie el cuerpo.

Si desgraciadamente nos hemos quemado, no se aplique aceite en la zona enrojecida; una mezcla de yogurt y leche es más conveniente.

Si la cosa ha ido a mayores y salen ampollas, ¡Ni las toque!, ¡Consulte con un servicio médico!

Recuerde que tomar el sol es sano, pero en este caso la palabra clave es "moderación", pues también conocemos la acción cancerígena del Astro Rey. ■

Tel. 6810013. Horario de 10 a 13 horas y de 17 a 19 horas.



El servicio de información y asesoramiento juvenil ofrece un nuevo servicio a los jóvenes.

“Asesoría de orientación sexual”

La Asesoría de Orientación Sexual nace como respuesta a la creciente demanda de información de los jóvenes de Getafe.

Es una ampliación del Programa “Juventud y Sexualidad”, realizado por el Servicio de Información y Asesoramiento Juvenil y el Centro de Salud, que lleva cinco años de funcionamiento.

Este nuevo servicio dará comienzo en el mes de septiembre y su horario de atención al público será:

Jueves: 17,00 - 19,00 h.

Viernes: 11,00 - 13,00 h.

Dirigido, fundamentalmente, a los jóvenes menores de 30 años.

Para más información dirígete al SIAJ. ■

¡¡De interés!!!

¡Te informamos! que el S.I.A.J. abrirá sus puertas en el mes de agosto en el nuevo local.

c/ Ricardo de la Vega, 1 1ª Pta. 4

Tel.: 681 00 13

Os esperamos. El horario de verano es de 9,00 h. a 14,00 h. de lunes a viernes.



Pedro Caballero seguirá esta temporada en el equipo, aunque otros hombres ya han terminado su ciclo en el club azul.

y Madrileño. Todos estos aditamentos hacen pensar en la necesidad que tiene el Getafe de trabajar seriamente y con la mente puesta en meterse otra vez entre los cuatro primeros del grupo para optar al ascenso.

En otro orden de cosas hay que citar las obras que se han llevado a cabo en el estadio de Las Margaritas. Desde el pasado 24 de Junio se han llevado a cabo las obras para dotar de un nuevo césped al campo, habida cuenta de la necesidad que tenía el equipo de esta transformación. Alrededor de ocho millones, desembolsados por el Ayuntamiento, costarán los cambios. Se le dotará de un riego automático y, recibido por sorpresa en la directiva, el reforzamiento de la iluminación del campo.

El inconveniente de estas obras radicarán en que el conjunto azul no podrá disputar, casi con certeza, ni el primer partido de eliminatoria de Copa del Rey, ni el primer encuentro liguero. Como campos alternativos se barajan las posibilidades de Leganés, Parla y Moscardó. Quizás quien más papeletas tenga en esta lotería sea la localidad vecina de Parla, aunque la directiva azul al cierre de estas páginas aún no había decidido ninguna de las opciones.

Se producirán asimismo cambios en los equipos filiales. El Promesas lo dirigirá Navarro, hombre procedente del Carabanchel. Los juveniles entrenarán de la mano de Nando. El primer equipo seguirá bajo la tutela de Fernando Sierra, quien seguirá formando tandém con Luis Duque; con el objetivo claro de meter al equipo en la disputa del play-off final.

En el capítulo de anécdotas de final de temporada, hay que citar los dos anónimos que se han recibido en las oficinas del club procedentes de Cartagena. Lenguaje impropio e insultos han sido el contenido de estas cobardes misivas, en clara referencia a la última jornada del pasado play-off, en el que los cartageneros acariciaron la segunda división hasta los últimos compases del encuentro. Tras el resultado de las Margaritas, las esperanzas del Cartagena se fueron al traste y el Santander recuperaba una categoría perdida.

Son las cosas del fútbol, que nuevamente se empezará a desarrollar el próximo 21 de Agosto con la primera ronda de la Copa del Rey. El Getafe ya perfila la nueva temporada, con renovadas ilusiones, caras nuevas, hombres conocidos y nuevamente la aspiración de encontrar la Segunda División. ■

Se perfila el nuevo Getafe C.F.

Cuando aún resuenan los ecos del último partido liguero, con ascenso de por medio, el cuadro azul ultima lo que será el plantel de cara a la temporada que se avecina. Cinco bajas, cuatro altas y la remodelación del césped y alumbrado son las pautas que marcan la pretemporada. El conjunto azul ha quedado enclavado en el grupo III de la segunda B, donde se las tendrá que ver con los equipos de Levante e intentar meterse nuevamente en el play-off final, para intentar dar el salto definitivo a la División de Plata.

El próximo 29 de Julio nuevamente se alza el telón para los hombres de Fernando Sierra de cara a la temporada 91-92. Junto a Sierra ya no estarán hombres como Félix, Martín, Chenchó, Sergio y Flores. Estos cinco jugadores constituyen el capítulo de bajas en la plantilla azul. Se incorporan al primer equipo el portero Muniño, procedente del Piqueñas, y los jugadores Pedro (Orense), Mozos (Leganés) y Payarés (Imperial).

No se descarta la incorporación de algún que otro jugador, entre los que se encontrarían un hombre procedente del Madrid como es Morán y, Galiana, jugador del Zamora que realizará la pretemporada con los azules. Morán es un delantero que tiene la posibilidad de incrustarse en la plantilla del Mérida, bajo las ordenes de

Eduardo Caturla; en tanto que Galiana probará su estado, tras una intervención quirúrgica, junto a los hombres de Sierra.

El presupuesto se acercará a los sesenta millones y los azules, tras el cambio de grupo, tendrán que verselas con el Grupo de Levante. Este grupo, al igual que en la temporada anterior, será un hueso duro de roer. No en vano se tendrán que enfrentar a equipos de la talla del Elche, Hércules, Levante, Alcoyano y, cómo no, al Cartagena. Este último conserva la espina clavada del último partido del play-off que concedió el ascenso al Racing en el campo del Getafe.

Asimismo se hará un viaje a las Baleares a enfrentarse con el conjunto de Mahón y nuevamente se registraran choques interesantes con equipos como el Leganés



SERGIO

© ANGEL LUIS

CHICO, LAS VACACIONES DE VERANO SON ESTUPENDAS. HOY VAMOS A PASAR EL DÍA EN EL RÍO.

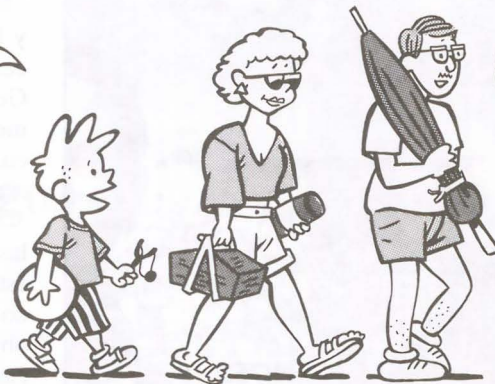

PRESIENTO QUE SERÁ MEMORABLE.

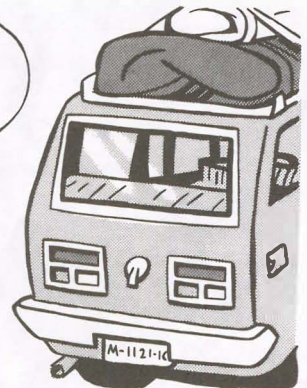

¡ESTOY RODEADO DE HORMIGAS! ¡NI SIQUERA SE PUEDE COMER TRANQUILAMENTE!



¡B-R-R-R! ¡EL AGUA ESTÁ HELADA! ¡VOY A MORIR CONGELADO!



¡ME ESTOY QUEMANDO VIVO Y ESTE ODIOSO BRONCEADOR QUE ME PUSISTEIS ME HACE SENTIR PEGAJOSO! ¡PUAJ!



DENTRO DE LA TIENDA NO ME QUEMO LA PIEL, PERO ME ABURRO. ¡QUIERO SALIR DE AQUÍ!



¿ES QUE NO SE PUEDE HACER NADA DIVERTIDO EN ESTE LUGAR?



¿QUÉ PASA? ¿POR QUÉ RECOGEIS LAS COSAS? ¿YA NOS VAMOS? ¿TAN PRONTO?

Servicios ciudadanos

SEGURIDAD CIUDADANA

Policía Municipal c/ Felipe Calleja s/n Tef.: 681.33.62 Urg. 092
Policía Nacional c/ Churruca s/n Tef.: 695.76.39 Urg. 091
Protección Civil c/ Felipe Calleja s/n Tef.: 682.19.12
Bomberos c/ Avda. Ciudades s/n Tef.: 681.29.45 Urg. 696.07.08

SANIDAD

Centro Mpal. Salud c/ Hospital S. José 39 Tef.: 681.51.76
Centro S. Mental c/ Alvaro Bazán 12 Tef.: 682.30.12
Centro S. Laboral c/ Felipe Calleja s/n Tef.: 682.29.74

Ambulatorios:

A. Los Angeles c/ Avda. Angeles 57 Tef.: 695.77.71
A.P. Bercial c/ Delfín 6 Tef.: 682.05.91
C.S. Margaritas c/ Madrid 129 Tef.: 695.12.67
C.S. Ramón y Cajal c/ R. y Cajal s/n Tef.: 695.91.96
C.S. El Greco c/ Avda. Reyes Catól. s/n Tef.: 681.75.12/95
C.S. Sector III c/ Avda. Juan C. I s/n Tef.: 682.58.96
Deleg. Social c/ San Isidro 2 Tef.: 682.56.11

Ambulancias:

Cruz Roja c/ Leganés Tef.: 695.60.47
Puesto de Socorro 683.66.41

Farmacias

A. Abierto día y noche (cierra de 1,45 a 5)
B. Abierto hasta las 10 de la noche.
C. Abierto hasta las diez de la noche (cierra de 1,45 a 8)
D. Servicio nocturno de 10 de la noche a 9,30 del día siguiente.

| | | | |
|-------|---|--------|--|
| Día 1 | Avda. Ciudades, 10 (A) Brunete, 2 (B) | Día 9 | Valdemoro, 12 (C) Madrid, 111 (B) |
| Día 2 | Córdoba, 2 (C) Madrid, 48 (B y D) | Día 10 | Madrid, 48 (B) San Vicente, 13 (C) |
| Día 3 | Plaza Constitución, 10 (A) Alonso de Mendoza, 24 (B) | Día 11 | Avda. Ciudades, 54 (B) Madrid, 48 (D) |
| Día 4 | Avda. Angeles, 9 (C) Garcilaso, 42 (B) Madrid, 48 (D) | Día 12 | Brunete, 2 (A) Avda. Ciudades, 10 (B) |
| Día 5 | Gral. Pingarrón, 9 (C) Granada, 3 (B) Madrid, 48 (D) | Día 13 | Tarragona, 20 (A) Salvador, 6 (B) |
| Día 6 | Juan de la Cierva, 48 (A) Zaragoza, 12 (B) | Día 14 | Alonso Mendoza, 24 (C) Plaza Constitución, 10 (B) |
| Día 7 | Pintor Rosales, 2 (A) Alicante, 4 (B) | Día 15 | Madrid, 48 (D) Madrid, 48 (A) |
| Día 8 | Avda. España, 48 (A) San José Calasanz, 4 (B) | | Córdoba, 2 (B) Granada, 3 (C) Gral. Pingarrón, 9 (B) Madrid, 48 (D) |

(viene de pág. 2)

Multiplicación

Uno de los mejores sistemas, es a través de semilla en primavera, si bien tiene grandes posibilidades de reproducción por medio de estaca, brote de cepa y renuevos de raíz. Se asilvestra con gran facilidad.

Preferencias

Tolera cualquier tipo de terreno, pero le gustan los sueltos y frescos. Las exposiciones las prefiere soleadas. No le gustan las heladas intensas.

Utilización

A través de sus frutos se elabora una bebida alcohólica de origen oriental, mientras que sus hojas y ramas tienen

propiedades tintóreas.

Su madera de color pardo-amarillenta, porosa y quebradiza es de poca calidad.

La mayor aplicación de éste árbol es como ornamental.

Experiencias

No resulta muy recomendado para alineaciones de calles, debido a la rebeldía de su tronco.

Soporta fuertes vientos, la contaminación atmosférica y las podas fuertes.

Localización

C/ Valencia, Parque Alhóndiga, Prado de Acedinos, bello ejemplar en c/ Verónica etc.

EMILIO ORTEGA RUIZ
Jefe de Parques y Jardines

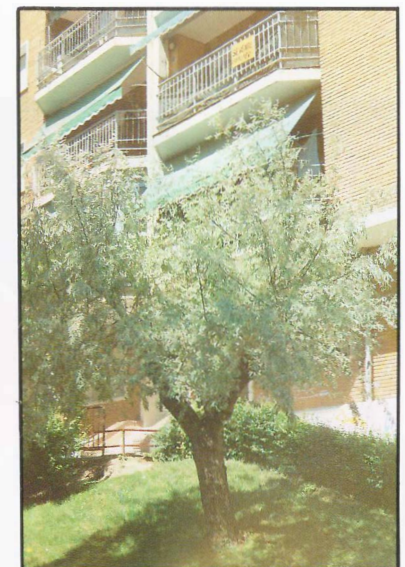

Detalle y algunos ejemplares localizados en la c/ Valencia y Parque Alhóndiga. Este árbol tiene una longevidad corta, no superando los 80 años de vida.

ESCUELA OFICIAL DE IDIOMAS

A partir del próximo curso académico 1991-92 comenzará a funcionar en el I. B. GETAFE N.º 7, AVENIDA DE LAS FUERZAS ARMADAS, S/N., en horario de tarde, la ESCUELA OFICIAL DE IDIOMAS DE GETAFE. En dicha Escuela se impartirán clases de los idiomas alemán, francés e inglés.

¿Quién puede solicitar plaza?

- Toda persona mayor de 14 años que resida, trabaje o estudie en este municipio.

¿Dónde y cuándo se recogen y entregan las instancias?

- LUGAR: I. B. Getafe n.º 7, Avda. de las Fuerzas Armadas, s/n.
- FECHA: Del 2º al 10 de septiembre de 1991.
- HORARIO: De 17,00 a 19,00 h.

¿Qué documentación hay que presentar?

- Certificado de empadronamiento en el municipio de Getafe.
- Titulación académica (graduado escolar, bachillerato, formación profesional o universitario).
- Declaración de Hacienda del año 1990.

Publicación de listas de admitidos

- 18 de septiembre de 1991. Según criterios de admisión que se expondrán en el centro donde se entregan las instancias.

Plazo de reclamación

- 19, 20 y 23 de septiembre.

Plazo de matrícula

- Del 24 de septiembre al 4 de octubre de 1991.

GETAFE, JUNIO DE 1991

Rafael Caño Rufo
Concejal de Educación



M.E.C.



Comunidad de Madrid



AYUNTAMIENTO DE GETAFE