

# GETAFE

Boletín Informativo del Ayuntamiento

N.119 -30 OCTUBRE- 1989

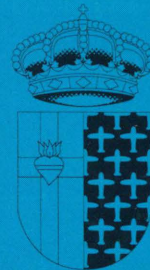

## TIRSO DE MOLINA ADQUIERE UNA NUEVA IMAGEN



**ELECCIONES:  
LA CAMPAÑA Y SUS RESULTADOS**

Comienzan los estudios  
sobre el enterramiento de la vía

Carlos Gutierrez  
murió sobre la pista



En fase de recuperación

## Getafe contará con un espacio natural en torno a las Lagunas de Perales

A primeros de octubre han dado comienzo los trabajos correspondientes a 1ª fase del "Proyecto de restauración de las Lagunas de Perales del Río". Esta comprende el cerramiento y limpieza de las lagunas y su entorno, así como la demolición y retirada de restos de los edificios existentes en estado semirruinoso, de las antiguas instalaciones de la explotación de yesos Horna, en la actualidad abandonada desde hace 12 años aproximadamente.

La zona de actuación tiene una superficie de 12 Has.: La prioridad de acometer esta 1ª fase viene dado por la necesidad de preservar, una vez retirados los escombros existentes, las lagunas y el entorno, de los continuos vertidos incontrolados que hasta la fecha se han venido produciendo.

La recuperación de este area tan degradada y de indudable valor ecológico ha sido impulsado por el Ayuntamiento de Getafe a través de la Delegación de Medio Ambiente, y ha contado con el apoyo de distintas instituciones así como de los grupos políticos. Su 1ª fase ha sido financiada por la Agencia de Medio Ambiente, quien a su vez ha elaborado el correspondiente proyecto, con la participación de los técnicos municipales del Departamento de Medio Ambiente.

Dado que el objetivo fundamental es la restauración de este enclave como espacio natural, con el aprovechamiento en su entorno físico colindante, para fines didácticos y culturales, es esencial dar una continuidad al proyecto iniciado, mediante la previsión de actuaciones encaminadas al



(pasa a página 19)

## Sumario

|  |    |
|--|----|
| El Archivo Municipal   | 4  |
| Bando  | 5  |
| Correo   | 5  |
| Precio de los talleres de reparación de automóviles en Getafe                        | 6  |
| La plaza de Tirso de Molina se terminó de urbanizar                                  | 7  |
| El parque de San Isidro cambió su imagen   | 7  |
| El voluntariado especial en la mili  | 8  |
| El Director del INSALUD insiste en la terminación del Hospital para diciembre del 90 | 9  |
| La Carlos III se abrió a sus primeros alumnos  | 9  |
| El enterramiento de la vía. más próximo  | 9  |
| Sólo el PSOE e IU centraron la atención en la calle                                  | 10 |
| Festival de Otoño en Getafe  | 13 |
| El Laboratorio Municipal presenta cinco trabajos en el simposium del Medio Ambiente  | 14 |
| La contaminación atmosférica dentro de los límites                                   | 14 |
| Nuevos cursos de monitores   | 15 |
| La brasileña del Tintoretto será baja  | 16 |
| Carlos se fue practicando el deporte que amaba                                       | 17 |
| Comercial de Pescados comenzó con renovadas ilusiones                                | 17 |

## Editorial

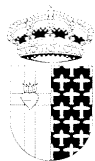

GETAFE

**Boletín Informativo  
del Ayuntamiento**

Nº 119 - 30 OCTUBRE 1989

**Editado por el Ayuntamiento  
de Getafe**

**Concejalía de  
Relaciones Institucionales  
y Participación Ciudadana**

Director:

**Pedro Castro**

Redactor Jefe:

**Gregorio González**

Diseño y Maquetación:

**Antonio Vega**

Fotografía:

**José R. Valenzuela**

Colaborador:

**Nicolás Méndez**

Redacción:

C/ Ricardo de la Vega, 2

GETAFE (Madrid)

Tel. 681 14 11

Fotocomposición:

**Estudio de Arte Gráfico Antonio Vega**

Prim, 11. Madrid

Imprime:

**Industrias Gráficas Getafe, S.A.**

Paseo de la Estación 19-nave C

Getafe (Madrid)

Depósito Legal: M-3742-1975

**Tirada:**

32.000 ejemplares

## El Gobierno de los 90

Uno de los elementos que ha aparecido con frecuencia en esta campaña electoral, aunque sin profundizar excesivamente en ello, ha sido la consideración de que el Gobierno que resulte de estas elecciones tendrá que hacer frente la década de los noventa, a la puesta en vigor del Acta Unica Europea, que permitirá la apertura de las fronteras europeas.

A la vista de las transformaciones que se están dando en los países del Este Europeo, la próxima década se presenta como un tiempo de posibles transformaciones políticas y sociales todavía bastante imprevisibles, no sólo en el ambiente internacional, sino también en el nacional, toda vez que se han perfilado ya decisiones que están provocando una reestructuración progresiva de todos los sectores productivos.

Estamos al final de una década que ha sido tremendamente importante para nuestro país, en la que se han sentado las bases del futuro desarrollo político y social. Es con todo poco tiempo para afirmar que todas nuestras estructuras son suficientemente fuertes y sólidas, pero de lo que no puede caber duda es que si esta década ha sido importante, la próxima lo va a ser también.

Con toda seguridad, el Parlamento y el Gobierno de la legislatura que ahora empieza tendrá que trabajar para situar a nuestro país en una posición de fuerza ante la cita del 92. En el fondo esta es la meta más importante de nuestro horizonte actual, para la cual el Gobierno necesitara a menudo de un respaldo bastante amplio, lejos de estrategias que busquen preferentemente cotas de poder e influencia limitadas a coyunturas pasajeras.

GETAFE no comparte necesariamente el criterio de sus colaboradores en los trabajos publicados en estas páginas. La opinión de esta revista se expresa únicamente en los editoriales. La pluralidad de criterios reflejada en las colaboraciones firmadas responde a nuestro deseo de mostrar la mayor amplitud de ideas en beneficio de nuestros lectores.



## La fiscalidad regia en el siglo XVI en Getafe

La documentación fiscal que se conserva en el Archivo Municipal es la generada por el Ayuntamiento, tanto como consecuencia de la gestión de la fiscalidad regia en sus diferentes figuras impositivas como en la estrictamente municipal.

Por lo que se refiere a la fiscalidad regia de la Edad Moderna puede explicarse ligada al desarrollo de la Monarquía Absoluta. Si para el apoyo del Estado Moderno va a ser necesaria la creación de un ejército nacional y para su administración la organización de un aparato burocrático venal, para el mantenimiento de ambos son necesarios unos ingresos que la corona obtendrá desarrollando una fiscalidad regia desconocida hasta el momento.

El aumento de la presión fiscal y la adecuada gestión de las finanzas públicas se convierten en imprescindibles a la vez que conlleva innovaciones institucionales que desembocan en un desarrollo del aparato burocrático del Estado Absoluto.

Si tenemos en cuenta que para la mentalidad general de la época el hecho de pagar tributos era un acto humillante que el poderoso arrancaba a la población de la que era Señor, deduciremos que los estamentos privilegiados procurasen librarse del pago del impuesto. La nobleza y el clero daría otra versión de su exención: Es un derecho que cada uno atribuye a un origen distinto; el de la sangre los nobles y la ley divina los clérigos.

Hay que hacer todavía una precisión terminológica: Se habla de impuestos y de contribuciones indistintamente empleándose ambas palabras como sinónimos; si bien el concepto de "contribución" como aportación de todos los ciudadanos para hacer posible el funcionamiento de los servicios públicos es un término ligado al ideal revolucionario francés.

A continuación vamos a exponer algunos de los impuestos que figuran entre la documentación municipal del siglo XVI.

### -Repartimientos del Servicio Or-

**dinario y Extraordinario:** Impuesto de carácter extraordinario que cobraba el rey y que a partir de Carlos V se va a recurrir a él de manera fija. Sólo se aplicaba a los pecheros, hasta el punto de que la condición de pechero venía determinada por la obligación de contribuir al pago del servicio; esta desigualdad estamental durará hasta 1795 fecha en la que desaparecerá esta gabela.

En Getafe se conservan los de los siguientes años:

1557. Repartimiento del Servicio Ordinario y Extraordinario.

1561. (Idem)

1562. (Idem)

1570. (Idem)

1571. (Idem)

1573. (Idem)

1576. (Idem)

1589. (Idem)

1590. (Idem)

1596. (Idem)

**- Repartimientos de la Martiniega:** Renta de carácter territorial que se cobraba por el disfrute de la tierra y se pagaba por San Martín, de ahí su nombre. Entre nuestra documentación del siglo XVI figuran los siguientes:

1560. Repartimiento de la Martiniega.

1562. (Idem)

1564. (Idem)

1567. (Idem)

**- Repartimientos para las obras de los puentes:** Cantidad que le corresponde a cada concejo, repartida entre los vecinos, para contribuir a la construcción o reparación en su caso, de las obras de los puentes.

1566. Repartimiento de las costas del puente de Bineros (sic).

1584. Idem. de la reparación del puente de Montalbán.

1585. Idem. de la reparación de los puentes de Segovia y de Toledo en la Villa de Madrid.

1586. Idem. de un puente nuevo que se mandó construir en Madrid.

1594. Idem. de un puente de Brunete.

1594. Idem. del puente sobre el río Guadarrama. ■

ISABEL SECO CAMPOS

## Certamen literario en Parla

La Concejalía de Juventud del Ayuntamiento de Parla ha puesto en marcha el IV Certamen Literario (para jóvenes creadores) "ENRIQUE TIerno GALVAN". En este certamen podrán tomar parte jóvenes con edades comprendidas entre los 14 y los 30 años. La fecha de entrega es el 25 de octubre y todos los interesados que deseen mayor información se pueden dirigir a la Concejalía de Juventud de Parla situada en la C/ Real, 107 o bien llamar al teléfono 698.54.35. Es una buena oportunidad para la gente joven con espíritu literario, a la par que pueden sacar a la luz esos escritos que por el momento son desconocidos. ■



### CURSILLO

#### Las Artes Visuales en el Teatro Barroco

Duración: octubre, noviembre y diciembre 1989.

Exposición de los trabajos realizados: Enero de 1990.

Dirección Agustín Iglesias.

Programa

Los martes:

Espacio visual y escénico en el barroco. Profesor: Mariano Soriano.

Los miércoles:

Maquinaria y materiales teatrales. Profesor: Jesús García Llorente.

Los jueves:

El traje en el barroco. Profesora: Laura Cenjor.

Los viernes: Sociología y arte barroco. Profesor: Jorge Saura.

Se completará este cursillo con un ciclo de conferencias a cargo de:

Francisco Nieva, escritor

Juan José Granda, director de teatro

Javier Navarro, arquitecto

José Roa, músico

Ramiro Herrero, director de teatro

Luis Díaz, etnólogo

Todas las clases comenzarán los días señalados a las siete y media de la tarde.

Por imperativos de espacios, las plazas son limitadas.

Reserve la suya llamando al teléfono 681 60 62. ■

## BANDO

Pedro Castro Vázquez, Alcalde Presidente del Ilustrísimo Ayuntamiento de Getafe hace saber:

Que durante los días hábiles comprendidos desde el 16 de septiembre al 15 de noviembre, ambos inclusive, se podrá realizar el pago en período voluntario de los recibos correspondientes al actual ejercicio económico de 1989 de las exacciones siguientes:

-Contribución territorial rústica pecuaria.

-Licencia fiscal de actividades comerciales e industriales.

- Licencia fiscal de actividades profesionales y de artistas.

-Aprovechamiento de la vía pública con entrada de carruajes.

-Impuesto municipal sobre gastos suntuarios.

-Impuesto municipal sobre readicación.

-Servicio de recogida de basuras voluntarias en polígonos.

El pago de los mencionados recibos se podrá realizar en cualquier oficina de Getafe de los Bancos y Cajas que a continuación se relacionan, presentan-

do para ello a efecto de validación la documentación enviada al domicilio del Contribuyente:

B. Bilbao-Vizcaya. B. Central. B. Comercial Español. B. Credit y Comercio. B. Español de Crédito (Banes-to). B. Exterior de España. Caja Postal. B. Hispano Americano. B. Intercontinental Español (Bankinter). B. Fomento. B. Comercio. B. Madrid. B. Natwest March. B. Pastor. B. Popular. B. Santander. Caja de Ahorros y Monte de Piedad de Madrid (Caja de Madrid).

Pasado el día 15 de noviembre, si no se hubiese satisfecho la deuda tributaria, se expedirá, en consecuencia, el título que llevará aparejado ejecutiva, iniciándose el procedimiento de apremio.

El recargo de apremio será del 20 por 100 del importe de la deuda.

Para cualquier aclaración, estamos a disposición de los contribuyentes en los Servicios Fiscales del Ayuntamiento.

Getafe, septiembre de 1989

PEDRO CASTRO VAZQUEZ

## BUS UNIVERSITARIO

Como en cursos anteriores, se ha creado un sistema de transporte universitario -en colaboración con Autobuses Urbanos del Sur- mediante un Abono Universitario de 3.800 ptas, al mes, o billete ordinario al precio de 115 ptas.

Para usar este sistema de transporte es necesario obtener la Tarjeta Universitaria, en el Servicio de Información y Asesoramiento Juvenil (SIJ) sito en C/ Madrid, 71,1º Dcha., aportando una fotografía de carnet y un justificante de ser universitario. Una vez obtenida la tarjeta previa presentación de la misma se pueden retirar los bonos mensuales en cualquier oficina de Caja Madrid de esta localidad.

Los horarios de autobuses son los siguientes:

| Salida                                    | Regreso                         |
|---|---------------------------------|
| 7.00 h. Sector III<br>Avda. Juan Carlos I | 11.40 Facultad Historia U. Com. |
| 7.05 h. Pza. Gral.<br>Palacios            | 12.40 Univ. Com                 |
| 8.00 h. Sector III                        | 13.40 Univ. Com.                |
| 9.20 h. Sector III                        | 14.40 Univ. Com.                |
| 14.00 h. Sector III                       | 19.10 Univ. Com.                |
| 14.30 h. Sector III                       | 20.10 Univ. Com                 |
|   | 21.50 Univ. Com.                |

## CORREO



La Asociación de Vecinos de la Alhóndiga se complace en poner en comunicación de todos los vecinos de Getafe su nueva dirección: C/LEGANES sin número, JUNTO AL CEMENTERIO VIEJO.

Por otro lado, ponemos a disposición de los vecinos nuestro nuevo servicio de ABOGADOS, de lunes a jueves, de 9:30 a 1:30 de la mañana y de 5:30 a 8:00 de la tarde, en el cual les ofrecemos, aparte de la general Asesoría Jurídica, tramitar sus contratos, impuestos, transferencias de automóviles, licencias de caza y pesca, permisos de armas, etc., y, por supuesto, la DECLARACION DE LA RENTA 1988 (de lunes a viernes de 5:00 a 8:30 de la tarde)

LA JUNTA DIRECTIVA DE LA ASOCIACION DE VECINOS DE LA ALHONDIGA

Nota: Los días de reunión para los señores socios son los miércoles a partir de las 7:00 de la tarde en el local de la Asociación. ■

Las Asociaciones de Padres de los C.P. JORGE GUILLEN Y REINA SOFIA, queremos denunciar la falsa información dada en los medios de comunicación el día 6,7 y 8 de septiembre con motivo del traslado de 52 niños del C.P. Jorge Guillén, al C.P. Reina Sofía, en el cual se decía, que la Asociación de Padres de Alumnos del C.P. Jorge Guillén, no querían que trasladaran a sus hijos al C.P. Reina Sofía, por encontrarse este centro en otra zona del barrio, y siendo un foco de sinvergüenzas, macarras, ...

Sentimos vergüenza, ante este tipo de noticias totalmente falsas y sensacionalistas que mancillan la reputación de un colegio y de sus alumnos.

Ante la inexactitud de la noticia dada por la CADENA SER

EXIGIMOS:

- Que esos periodistas se retracten de

dicha información, dado que la Asociación de Padres del C.P. Jorge Guillén, no ha dicho tal cosa porque los colegios, están juntos y separados por una simple valla, y el clima reinante entre los dos colegios es de buena convivencia hasta el punto de realizar actividades extraescolares conjuntamente.

Por lo que le recomendamos a esos periodistas que antes de lanzar una noticia, se cercioren si es verdadera o no, ya que los padres no vamos a tolerar que nadie toque la integridad de nuestros hijos.

Rogamos se publique esta información en el boletín del Ayuntamiento.

El claustro de profesores de C.P. REINA SOFIA apoya la iniciativa de las APAS de los dos colegios.

El consejo escolar del C.P. Jorge Guillén apoya la propuesta arriba expuesta por los A.P.A.S. de los dos colegios.

Getafe a 25 de Septiembre de 1989. ■



## Precio de los talleres de reparación de automóviles en Getafe

La compra de un coche debe tener en cuenta diversos factores que incidirán en la relación calidad/precio de lo adquirido.

Uno de esos factores, a veces olvidado, es el precio de los Talleres de Reparación de Automóviles.

Un estudio del Instituto Catalán del Consumo ha puesto de manifiesto, recientemente, que los precios de los talleres son diferentes en las distintas Comunidades españolas y Madrid junto con Cataluña, las más caras.

En Getafe hemos visitado los 15 talleres de Marca y 9 no oficiales. Los datos recogidos: precios hora taller, precio hora

fuera de jornada, precio servicios móviles y estancia, son los que estaban expuestos al público en la primera quincena de octubre y ahora los reflejados relacionándolos con los precios medios de la Comunidad de Madrid. Cuando había más de un taller de la misma Marca, lo hemos ordenado por precios, el más barato va delante.

En el caso de los Talleres no Oficiales de Marca, hemos reflejado los precios mínimos y máximos, encontrados en los establecimientos que se hallan repartidos por las diferentes zonas del municipio.

Hemos de aclarar que en los precios hora taller, de los nueve visitados, 4 tenían el

precio máximo encontrado, 3 estaban en 1.904 pts. y sólo uno en el precio mínimo.

Los Talleres de la misma Marca deberían tener precios idénticos, pues en teoría es la Marca quien regula los precios. En general, la Marca no sólo regula el precio/hora de la mano de obra, sino que tiene catálogo de precios por piezas y tiempos de reparación, además de exigir determinadas instalaciones y personal a los talleres de su Marca, encargándose también del reciclaje técnico.

No olvide que los Talleres deben tener a disposición del Usuario Hojas de Reclamación. ■

| Talleres Rep/Oficiales de Marca                   | Precio hora taller | Precio fuera de jornada | Precio servicios móviles | Precio gastos día estancia |
|---|--------------------|-------------------------|--------------------------|----------------------------|
| CITROEN C/ Oriente nº 21                          | 2.100 Pts.         | 2.678 Pts.              | ---                      | 364 Pts.                   |
| CITROEN Crt de Toledo Km 11'4                     | 2.520 Pts.         | ---                     | ---                      | 560 Pts.                   |
| Precio medio de Citroen en la Comunidad de Madrid | 2.180 Pts.         | ---                     | ---                      | ---                        |
| FIAT Crt de Toledo Km 14'500                      | 2.684 Pts.         | 3.024 Pts.              | 3.248 Pts.               | ---                        |
| Precio medio FIAT en la Comunidad de Madrid       | 2.826 Pts.         | ---                     | ---                      | ---                        |
| FORD C/ Rojas nº 17                               | 2.576 Pts.         | 3.136 Pts.              | ---                      | 448 Pts.                   |
| FORD Crt de Toledo Km 11.6                        | 3.080 Pts.         | ---                     | ---                      | 672 Pts.                   |
| Precio medio de FORD en la Comunidad de Madrid    | 2.941 Pts.         | ---                     | ---                      | ---                        |
| NISSAN C/ Hormigo nº 11                           | 2.352 Pts.         | 2.912 Pts.              | ---                      | ---                        |
| NISSAN C/ Marconi nº 12                           | 2.464 Pts.         | ---                     | ---                      | ---                        |
| Precio medio de NISSAN en la Comunidad de Madrid  | ---                | ---                     | ---                      | ---                        |
| OPEL C/ Madrid nº 121                             | 2.912 Pts.         | 3.488 Pts.              | ---                      | ---                        |
| Precio medio de OPEL en la Comunidad de Madrid    | 3.229 Pts.         | ---                     | ---                      | ---                        |
| PEUGEOT C/ Concepción nº 8                        | 2.520 Pts.         | ---                     | ---                      | ---                        |
| PEUGEOT Crt Andalucía Km 14,3                     | 2.520 Pts.         | ---                     | ---                      | ---                        |
| Precio medio de PEUGEOT en la Comunidad de Madrid | 2.661 Pts.         | ---                     | ---                      | ---                        |
| RENAULT C/ Andalucía nº 17                        | 2.184 Pts.         | 2.665 Pts.              | ---                      | 280 Pts.                   |
| RENAULT C/ Perate nº 7                            | 2.184 Pts.         | 2.531 Pts.              | ---                      | 672 Pts.                   |
| RENAULT Crt Toledo Km 10                          | 2.912 Pts.         | ---                     | ---                      | ---                        |
| Precio medio de RENAULT en la Comunidad de Madrid | 2.501 Pts.         | ---                     | ---                      | ---                        |
| SEAT Avd de Aragón nº 17                          | 1.624 Pts.         | 1.949 Pts.              | 1.949 Pts.               | 280 Pts.                   |
| SEAT Crt de Toledo Km 17                          | 2.688 Pts.         | 3.763 Pts.              | ---                      | 672 Pts.                   |
| Precio medio de SEAT en la Comunidad de Madrid    | 2.908 Pts.         | ---                     | ---                      | ---                        |
| <b>Talleres no oficiales</b>                      |                    |                         |                          |                            |
| <b>Precio</b>                                     | <b>H. Taller</b>   | <b>Fuera jornada</b>    | <b>Servicios móviles</b> | <b>Gastos est. diaria</b>  |
| Mínimo  | 1.680 Pts.         | 2.000 Pts.              | ---                      | 224 Pts.                   |
| Máximo  | 2.016 Pts.         | 2.800 Pts.              | ---                      | 672 Pts.                   |
| Precio medio de la Comunidad de Madrid            | 2.010 Pts.         | 2.443 Pts.              | ---                      | ---                        |

Estos precios incluyen I.V.A.

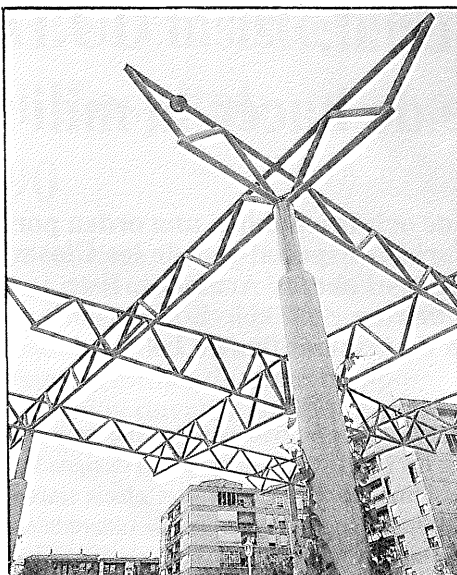

Tras varios recursos judiciales

## La plaza de Tirso de Molina se terminó de urbanizar

Por fin se puede afirmar que la urbanización de la Plaza de Tirso de Molina está concluida. La Audiencia Provincial dió hace tiempo la razón al Ayuntamiento en el pleito con los hermanos Páramo, cuya reclamación judicial sobre los terrenos de la Plaza tuvo paralizadas las obras durante largo tiempo. Situada sobre un aparcamiento subterráneo, esta plaza y su proyecto son una obra en la que los vecinos han tenido la oportunidad de aportar sugerencias, que fueron llevadas a la práctica en el diseño definitivo.

El pasado día 22 de octubre, día en que se inauguró la nueva Plaza de Tirso de Molina, se terminaba una de las obras que más polémica y tiempo han llevado al Ayuntamiento de Getafe. Un contencioso, resuelto a favor del Ayuntamiento, los

hermanos Páramo y unas obras inconclusas durante mucho tiempo han sido los protagonistas de tan dilatada construcción.

Esta historia, conocida por todos, tuvo su punto de fricción una vez que se finali-

zaba la construcción del aparcamiento subterráneo. Los hermanos Páramo interpusieron una reclamación judicial al saber que el Ayuntamiento había decidido construir una plaza sobre un aparcamiento. El convenio que suscribieron hace varios años los mencionados hermanos y el Ayuntamiento hablaba de este lugar como de uso público. Las cosas se complicarían cuando los Páramo reclamaron compensaciones económicas al entender que se estaba realizando algo que no se contemplaba en el convenio inicial. Tuvo que ser la Audiencia Provincial la que emitiese un veredicto definitivo, en tanto que los vecinos veían durante largo tiempo cómo la Plaza no acababa de realizarse. Hasta el Ayuntamiento llegaban denuncias de estado ruinoso, peligro y, lo que es peor, que lo prometido no se cumplía.

Todo ha quedado atrás y ahora esta zona de esparcimiento y encuentro está lista para los ciudadanos. La urbanización de la Plaza Tirso de Molina contempla, prioritariamente, la ordenación de la zona; integrándola con la calle Alonso de Mendoza. En ella las calles peatonales y entradas subterráneas están protegidas por zonas ajardinadas; destacando en el conjunto el templete, adornado con plantas trepadoras, y una fuente escultural.

Se ha tardado en poder ver la construcción finalizada, pero la razón y la justicia han jugado a favor de los vecinos. Ha prevalecido la fuerza de los afectados y un buen trabajo, todo hay que decirlo, de los servicios jurídicos municipales, quienes con pruebas evidentes derrotaron a los Páramo a través de Juzgados y Audiencias. La Plaza Tirso de Molina está a disposición de la población como se estableció desde un principio. ■

Parque San Isidro

## Cambió su imagen, pero no sus inquilinos

Salvo los árboles, el resto del Parque San Isidro ha sufrido una transformación completa. La remodelación llevada a cabo perseguía mejorarlo como centro neurálgico y lugar de encuentro del populoso barrio. Se han construido paseos peatonales que enlazan el nuevo templete de música, una fuente ornamental y la ermita de San Isidro.

Destaca en su nueva fisonomía el templete de música, de 11 metros de diámetro, construido con basamento de piedra de musgo. Los aficionados a la música desde ahora tienen un lugar donde poder

escuchar sus canciones predilectas a cargo de la Banda Municipal o de otras bandas que vengan a Getafe.

Aproximadamente 40 millones han servido para cambiar el aspecto del Parque. ■

Este fue inaugurado el pasado 12 de octubre por el Alcalde, Pedro Castro, quien puso de manifiesto que lugares como este son los adecuados para que los vecinos desarrollen su ocio y esparcimiento en un sitio pensado expresamente para disfrutar y relajarse. Si antes era uno de los parques más concurridos, a partir de ahora puede resultar aún más atractivo si se tiene en cuenta que el nuevo aspecto le da otro aire.

La ejecución de la obra corrió a cargo de los Servicios Técnicos; con la colaboración de Parques y Jardines en lo referente a la plantación vegetal. En suma se ha conseguido, al menos esa ha sido la intención, una nueva cara para un lugar con solera en Getafe. ■

# El voluntariado especial: una forma diferente de hacer la mili

El Boletín Oficial del Estado del día 6 de octubre publica una orden por la que se regula el servicio del Voluntariado Especial y el de las Clases de Tropa y Marinería Profesionales de las Fuerzas Armadas. Este voluntariado especial tiene por objeto cubrir en cada ejército, determinados puestos de especialidades, además de las plantillas de las Unidades Especiales que se determinen.

La característica principal de la Ley es la posibilidad que tienen los voluntarios especiales de continuar en el servicio activo, una vez finalizado el compromiso.

El Voluntariado Especial consta de dos modalidades, la A y la B, destinadas a cubrir la plantilla de las Unidades Especiales y el personal de la rama de Especialidades Operativas y de la rama de Especialidades Técnicas. Podrá ingresar en el Voluntariado Especial quien no haya cumplido el Servicio Militar en filas, y las clases de Tropa y Marinería de las Fuerzas Armadas que estén en actividad, siempre que su pase a la situación de reserva del Servicio Militar sea posterior a la de incorporación a la prueba de aptitud.

## Solicitudes y proceso de selección

Las instancias para solicitar el ingreso en el Voluntariado Especial deben estar acompañadas de la fotocopia del carnet de identidad, la fotocopia compulsada del certificado de estudios, y de la declaración de buena conducta.

Una vez formalizado este trámite, el aspirante debe someterse a las pruebas de admisión, que son de dos tipos: las pruebas de selección y las pruebas de aptitud.

Las pruebas de selección se realizarán en los Centros y dependencias que fijen las convocatorias y consistirán en un reconocimiento psicofísico que se ajustará al vigente cuadro médico de exclusiones, y una batería de test psicotécnicos y de personalidad.

Una vez aprobadas las pruebas de selección, el aspirante debe superar las pruebas de aptitud. Estas consisten en un período básico de instrucción militar, excepto para los procedentes del servicio en filas que hayan completado ya este período, y de un curso de formación específica. Este curso se realizará en diversos Centros de acuerdo con la Especialidad designada. Su duración será de dos meses.

Finalizadas estas pruebas, los aspirantes aprobados firmarán un compromiso de

enganche definitivo para prestar servicio en las Fuerzas Armadas, y son designados Voluntarios Especiales con el escalafón adecuado según la puntuación obtenida en las pruebas anteriores. Este compromiso tiene diferente duración según la modalidad elegida. Para la A es de dieciocho meses y para la B es de dos o tres años de acuerdo con la convocatoria y la especialidad.

Una vez instalados en su unidad, los voluntarios especiales deben realizar los cursos necesarios para obtener la formación técnica adecuada a su empleo militar y especialidad. Esta formación técnica se alcanza de forma progresiva, mediante los programas de las Unidades de destino y los cursos de formación y de perfeccionamiento. Estos cursos tienen como finalidad capacitar al soldado voluntario para que desempeñe los cometidos que le son propios. La asistencia a estos cursos tiene carácter obligatorio.

Los voluntarios especiales podrán alcanzar los empleos de soldado o marinero y cabo en la especialidad A y soldado o marinero, cabo y cabo primero, en la B. Una vez completados los tres años como tales, podrán acceder a las clases de tropa y marinería Profesionales, dentro de la rama de especialidades operativas o dentro de la rama de especialidades técnicas. El ingreso se realizará mediante concurso-oposición. ■

Servicio de Información y  
Asesoramiento Juvenil

**SIAJ**

## Breves

**Sorteo de mozos pertenecientes al reemplazo de 1990.** El Boletín Oficial del Estado del 29 de septiembre publica una orden del Ministerio de Defensa, por la que se regulan las normas para el sorteo de mozos pertenecientes al reemplazo de 1990. El domingo 12 de noviembre es la fecha fijada para realizar dicho sorteo. ■

**La objeción de conciencia en el Parlamento Europeo.** En el pleno del Parlamento Europeo celebrado el pasado 11 de septiembre, la diputada de la República Federal Alemana Bárbara Schmidbauer del grupo socialista, presentó una moción sobre la libertad de todo ciudadano para objetar, puesto que considera la negativa a prestar el servicio militar como uno de los derechos fundamentales de la persona. Propuso asimismo la implantación de una simple declaración como trámite único para ser reconocido oficialmente objetor de conciencia.

Sobre la prestación social sustitutoria la diputada propuso que se pueda realizar en otros estados y pidió a la Comisión Europea que elabore un programa para que los objetores de la Comunidad Económica Europea puedan participar en los proyectos de desarrollo del Tercer Mundo como una manera de realizar dicha prestación, por un período de tiempo inferior al normal. ■



# El Director del INSALUD insiste en la terminación del Hospital para Diciembre del 90

El Director Provincial del INSALUD, Francisco Ortega, en una visita de inspección a las obras del Hospital de Getafe ha reiterado una vez más que estará terminado el 20 de diciembre de 1.990. Junto a ello anunció que se ofrecerá a los trabajadores de Cruz Roja la posibilidad de integrarse en el INSALUD sin necesidad de ninguna oposición, con la condición de trabajar al menos durante un año en el Hospital de Getafe.

El Director General del INSALUD aprovechó la visita para rechazar las conclusiones de las Jornadas Sanitarias organizadas recientemente con CCOO, según las cuales el Area 10 en la que se incluye nuestra localidad, se encontrará a la cabeza de enfermedades infecciosas ya erradicadas en otras zonas. "No es cierto que la atención primaria esté en una situación preocupante. En el plazo de dos años tendremos todos los centros de Atención Primaria en todos los pueblos del Area. En cuanto a la carencia de un Hospital en la demarcación, está claro que hasta que no se termine seguirá existiendo esta carencia; por lo tanto esa crítica es cierta. Pero en cuanto a los datos sobre las enfermedades infecciosas, hay claramente un error en la interpretación de los datos por una razón muy

sencilla; si se da algún caso, comparado con la situación de inexistencia, la proporción se dispara; pero esto no quiere decir que sea alarmante".

Tras la visita de inspección a las obras, en compañía de los responsables de las mismas y del Alcalde, Francisco Ortega insistió de nuevo en que el Hospital se terminará en la fecha anunciada y entrará en funcionamiento en el primer semestre de 1.991. Preguntado por la posibilidad de que los trabajadores de Cruz Roja no quisieran pasar a INSALUD, Francisco Ortega anunció que les ofrecería la posibilidad de integrarse sólo con solicitarlo; y si aun así no se cubrieran todas las plazas, el INSALUD las cubriría con un concurso. La plantilla total estaría integrada por unas 1.500 personas. ■

El pasado 18 de octubre

## La Carlos III se abrió a sus primeros 400 alumnos

Como estaba previsto, el 18 de octubre empezó el curso en la Universidad Carlos III. 400 alumnos cruzaron el umbral del antiguo cuartel de Artillería y empezaban el curso académico como en cualquier otro campus. Los alumnos miraban con asombro y sorpresa los cambios que se están llevando a cabo en este antiguo recinto militar. Salvo los de Getafe y la zona sur, para la mayoría era la primera vez que pisaban Getafe y su inaugurado campus universitario.

Todos coincidían en el buen acabado de las aulas y edificios más avanzados. Ninguno se atrevió a hacer valoraciones tajantes, aunque la mayoría confía en que el nivel de esta universidad no tenga nada que envidiar al resto de universidades. Su rector, Peces-Barba, se mostró ilusionado por el comienzo de las clases

y porque se está consiguiendo lo que se pretendía para este campus.

Los alumnos de fuera de Getafe se quejaban de los largos desplazamientos que han de realizar, aunque con el paso del tiempo este tipo de preocupación se irá difuminando. Muchos alumnos de Getafe llevan años desplazándose a los distintos campus madrileños y no por eso han dejado de sentir interés por sus estudios.

Sin actos oficiales y con una tremenda ilusión por parte de toda la familia universitaria de la Carlos III, ha empezado una nueva etapa educacional en Getafe. 400 futuros juristas han comenzado y estrenado este campus. Poco a poco se irán incorporando el resto de materias que se impartirán en la Carlos III. ■

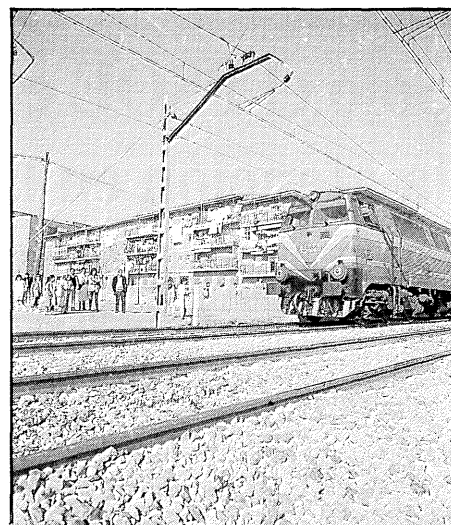

## El enterramiento de la vía, más próximo

El pasado 18 de Octubre Pedro Castro se reunía con Jose María Rodes, Director Adjunto del Grupo Empresarial de RENFE, con el objeto de firmar un convenio para estudiar las posibles alternativas y proyectos que lleven al enterramiento definitivo de la vía del tren (Madrid-Badajoz) a su paso por Getafe.

En dicha cita se acordó contratar un estudio de viabilidad técnica y económica de las diferentes alternativas de adecuación del ferrocarril a su paso por Getafe, así como la posible modificación de las instalaciones ferroviarias existentes, con el fin de optimizar el servicio de Cercanías de RENFE en Getafe.

Los estudios servirán de base para la redacción de un Convenio posterior entre ambas entidades para la ejecución de las obras y su autofinanciación en base a los rendimientos urbanísticos que pudieran obtenerse. Dichos estudios serán codirigidos por los Técnicos del Ayuntamiento de Getafe y RENFE que se designen.

Los estudios, según el convenio firmado, deben estar finalizados en el plazo máximo de tres meses desde el día de su encargo formal.

Los estudios serán contratados por RENFE en el plazo más breve posible y serán cofinanciados al 50% por el Ayuntamiento y RENFE.

El enterramiento de la vía, debatido largamente en sesiones plenarias, ha entrado en la recta final y el cambio que se puede producir en Getafe será significativo. Las quejas y denuncias que se han elevado a lo largo de los años con respecto al peligro de esta vía y a los trastornos que producía pueden resultar, en un plazo no muy largo, un recuerdo de la historia de este pueblo. ■

Los más destacados líderes hicieron campaña en Getafe

## Sólo el PSOE e Izquierda Unida centraron la atención en la calle

Si hace un mes las fuerzas políticas más importantes anunciaban una campaña electoral volcada en la calle, en el contacto directo con los electores, lo cierto es que, en Getafe, sólo el PSOE -que con Guerra consiguió el mítin con mayor número

de asistentes- e Izquierda Unida han realizado actos públicos en la calle, con una casi nula presencia del PP y el CDS, que se han limitado a la pegada de carteles y alguna caravana electoral.

Estas dos coaliciones políticas han realizado una campaña en la que no ha habido mítines multitudinarios. Encuentros con empresarios y actos en lugares más reducidos han sido las piedras angulares de estos dos partidos. En las citas mantenidas con su electorado, las críticas a la política socialista han sido la nota predominante.

El Partido Popular contó en Getafe con la presencia de Jose Antonio Segurado, vicepresidente del PP, y con el número uno en las listas del Senado, Alberto Ruiz Gallardón. Segurado estuvo en nuestra localidad a comienzos de la campaña, donde mantuvo una reunión con distintos empresarios getafenses con la intención de que estos conociesen el proyecto de gobierno que presenta el Partido Popular. Segurado, en posterior rueda de prensa, manifestó su disconformidad con la política económica del partido socialista, "puesto que esta no es acorde con la situación real del país". El paro, los desequilibrios sociales y las campañas electorales fueron analizadas por Segurado. El candidato conservador indicó que "no se estaba haciendo una política real con respecto al paro. Este aumenta y las expectativas de los parados son cada vez más pesimas con la actual política económica del gobierno, que lo único que hace es manipular las cifras y no generar empleo". Agregó "que se gasta demasiado dinero en las campañas electorales, cuando se podrían ahorrar cantidades importantes si se hiciesen debates profundos entre los líderes de los partidos; lo que ocurre es que al gobierno socialista le da miedo".

Ruiz Gallardón, que asistía a la inauguración de la nueva sede del PP en Getafe, reiteró en su alocución a los que asistieron a la inauguración y posterior mítin "que el gobierno socialista estaba practicando una política impopular al no atajar los

problemas que todos conocemos. La solución está en un cambio profundo, que en estos momentos el Partido Popular podría realizar si gobierna y consigue la mayoría en las urnas". Ruiz Gallardón dio un amplio repaso del programa electoral de su partido, para finalizar afirmando "nosotros sí cumpliremos lo que decimos".

### Sin alardes

El CDS realizó una campaña sin grandes alardes. Sus actos electorales fueron en lugares reducidos y por Getafe pasaron dos de sus líderes más destacados, Fernando Castedo y Jose Ramón Caso. El que fue Director General de Televisión, Fernando Castedo, matizó "que esperan conseguir tantos votos en la zona sur como en otras campañas, puesto que la po-



Julio Anguita desde el Cerro de Los Angeles, pidió el voto para su coalición.

lítica del CDS es realista y ofrece proyectos serios". El líder centrista habló en torno al servicio militar: "nosotros abogamos por un ejercito profesional y porque los jóvenes no tengan que romper su vida y sus esperanzas de trabajo por un servicio militar que les llega en el peor momento". Fernando Castedo no cree que Felipe González vaya a dejar la política como se ha dicho, "simplemente es demagogia del Partido Socialista y del Presidente del Gobierno, quien cree que lo mejor es su partido y que el resto de los grupos van en retroceso". Terminó afirmando "los socialistas no quieren entrar en debates con el resto de grupos, porque tienen miedo y son conscientes de que ya no tienen argumentos con que rebatir las propuestas de la oposición".

Ambos grupos trataron de llegar a un electorado fiel pero reducido en los actos de la campaña. Los líderes locales de los dos grupos intervinieron en la campaña junto a los candidatos de sus respectivos partidos, siguiendo en sus intervenciones la misma línea oratoria que los candidatos al Congreso y Senado habían marcado.

### Organizar la economía

El líder de I.U., Julio Anguita, en el mítin que celebró su organización el día 12 en el Cerro de los Angeles, afirmó que el debate programático "es sólo entre el PSOE, con los matices que sea, e Izquierda Unida. Esto es lo único distinto en estas elecciones".

Con una actitud mezcla de profesor que explica los conceptos que usa y que regaña a sus alumnos por los errores que cometen, Anguita atacó lo que denominó el desorden de la economía y abogó por su planificación, de acuerdo con las propuestas programáticas de Izquierda Unida. Según Anguita, hay un culto al dinero, a ganar dinero como sea, que es



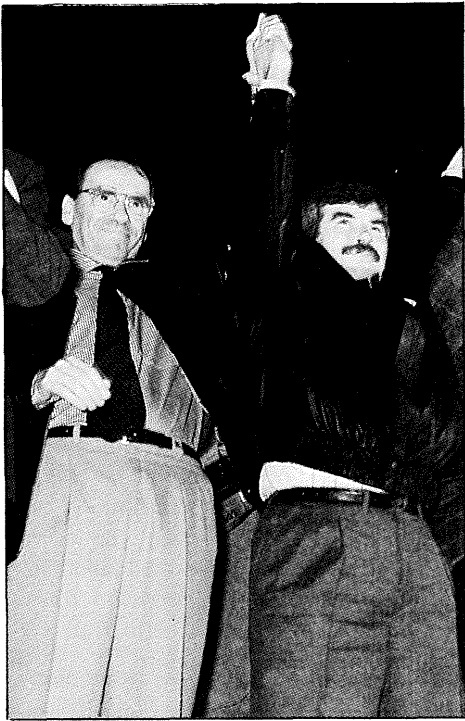

Guerra protagonizó el mitin central del PSOE en el ecuador de la campaña.

malo. "Esto nos lleva a vender a Marruecos, potencial enemigo nuestro según los expertos militares, una patrullera mejor equipada que la que la misma Empresa Nacional vende a la Armada Española". En la misma línea, criticó la baja en la construcción de viviendas de protección oficial y el encarecimiento de los créditos. Para Anguita el crecimiento en la construcción ha sido favorecido por la inversión de capital extranjero destinado a la especulación con los terrenos. Así la inflación estaría provocada porque nuestro tejido productivo no produce lo suficiente como para hacer frente al dinero que entra.

Como contrapartida, Julio Anguita abogó por una planificación de la economía, a través del Consejo Económico y Social, de la coordinación de las administraciones local, autonómica y central; que contemple el papel de las Pymes y las cooperativas; contemplando la creación de un bando estatal que sumará los recursos del Banco Exterior de España, el Banco de Crédito Local y las Cajas de Ahorros y con una participación del Estado en la banca privada cifrada en el 15%. A lo largo de casi una hora de intervenciones, Julio Anguita desgranó el programa de su coalición, cortando los aplausos para poder seguir hablando y lanzando alguna que otra puya al PSOE: "El Programa del PSOE es un programa que parece hecho por Cantinflas, que habla mucho y

no dice nada". Para Izquierda Unida habría que eliminar los gastos de investigación militar, con las centrales nucleares construyendo en su lugar minicentrales hidroeléctricas y nacionalizar la energía eléctrica; apostar por el ferrocarril como medio de estimular económicamente el territorio. Y como medida de choque, Julio Anguita se comprometió a elevar el salario mínimo a 55.000 pts. al mes, equiparar la pensión mínima a éste.

### Evitar que gane el PSOE

Alfonso Guerra concentró al mayor número de asistentes a un mitin en lo que ha sido el transcurso de la campaña electoral en Getafe. A pesar del frío, entre 10.000 y 12.000 personas se congregaron en el campo de Las Margaritas, en el mayor mitin que el PSOE dio en Madrid en la primera mitad de campaña. Junto a él ocuparon el escenario Pedro Castro, Juan Barranco, Javier Solana, Leguina y los Alcaldes de Fuenlabrada, Móstoles y Leganés.

Como era de esperar, Guerra catalizó los ánimos de los asistentes, a los que previamente Pedro Castro, Juan Barranco y Javier Solana recordaron los logros del PSOE en sus 7 años de Gobierno y animaron a propagar el mensaje socialista. El Vicesecretario General del PSOE, a veces en broma y a veces en serio, atacó preferentemente la estrategia del PP y el CDS. Calificó al PP de antidemócratas por inten-



José Antonio Segurado, Vicepresidente del PP, se reunió en Getafe con los empresarios.

tar romper la baraja; al CDS de ambiguo y a Fraga y a Suarez de pacto a costa de Aznar, "que se tira todo el día repitiendo: aquí mando yo. ¿Y quién dice lo contrario? El dice que manda él porque se lo ha dicho Fraga". Para Guerra la estrategia de la derecha está basada en negarlo todo.

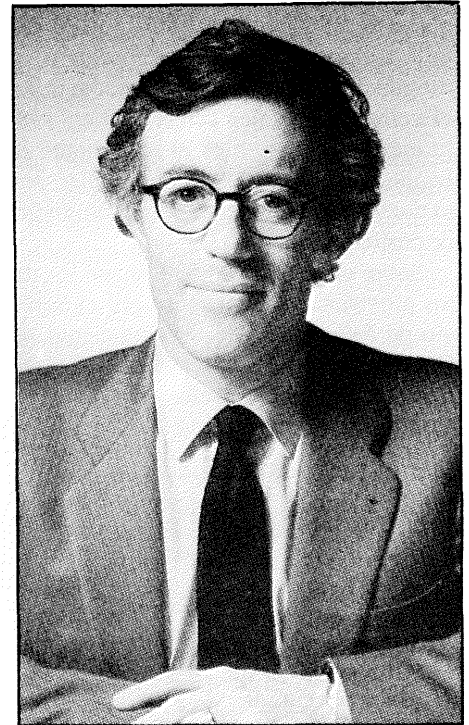

Castedo esperaba que el CDS no perdiera votos en Getafe.

táctica que -dijo- se ve favorecida por la postura de Izquierda Unida. "I.U. está haciendo una campaña antisocialista, y el 29 de octubre la única alternativa a un gobierno de progreso sólo puede ser una alternativa conservadora" subrayando el convencimiento de que sus militantes no compartían este criterio.

Entre los logros del Gobierno Socialista, Guerra recordó que después de 50 años sólo el PSOE había rebajado el horario laboral, que se había pasado de una situación en la que el 1% de la población tenía el 25% de la riqueza del país mientras que ahora el 12% detenta el 18% de la riqueza; señaló la importancia de la reforma fiscal y el crecimiento de escuelas, centros sanitarios e infraestructuras, "que la derecha quiere privatizar. A ellos no les importa, porque pueden pagarlo todo. Es injusto lo que quieren hacer, quiere ir hacia atrás". En el capítulo internacional, recordó la valoración positiva que se está haciendo del crecimiento y desarrollo de nuestro país y la necesidad de mantener la línea de crecimiento económico y laboral de cara a 1.992. ■

# Un nivel de participación de los más altos de Madrid

Las elecciones generales al Congreso y al Senado celebradas ayer, permitirán de nuevo al PSOE formar gobierno. En Getafe, la jornada electoral transcurrió sin ningún incidente y, con respecto a las elecciones generales celebradas en 1986 lo más significativo es el incremento de Izquierda Unida y el Partido Popular, junto con el mantenimiento de un alto índice de participación.

Sobre un total de 96.539, según los datos provisionales elaborados por el Servicio de Informática del Ayuntamiento, en Getafe votaron 72.251 personas, lo que significa una participación del 74,84 por ciento y una abstención del 25,15 por

ciento. Este censo incluye 11.000 nuevos votantes sobre el censo de 1986, año en que las elecciones generales contaron en nuestra ciudad con una participación del 76,41 por ciento del electorado.

Refiriéndonos siempre a los votos emitidos para la elección de diputados, y teniendo en cuenta que los resultados de estas elecciones son aún provisionales, el PSOE ha pasado de 32.407 votos en 1986 a 30.873 en 1989 (del 49,58% al 43,13%); Izquierda Unida, de 6.542 a 15.786 (del 10,01% al 22,05%); Partido Popular, de 11.467 a 13.581 (del 17,54% a 18,97%); y el CDS de 9.683 a 7.871 (del 14,81% al 10,99%).

Remitiéndonos a las elecciones al Parlamento Europeo celebradas el pasado 15 de junio, el PSOE sube 6.000 votos, Izquierda Unida 7.000 votos, el Partido Popular 5.500 votos y el CDS 1.800 votos, si bien hace algo más de cuatro meses la participación fue del 60,34% y el censo estaba 2.000 electores menos.

## Barranco, el más votado.

Aún cuando los datos relativos a los votos emitidos en Getafe para la elección de senadores por Madrid no estaban aún completos al cierre de nuestra edición, dada la dificultad de recuento de las papeletas, Juan Barranco aparecía como el más votado con el 45,51 por ciento de los votos, seguido de los otros dos candidatos socialistas, José Prats y Leopoldo Torres. A continuación figura Alberto Ruiz Gallardón con el 20,77 por ciento. ■

## CONGRESO

|                           | Total  | Porcentaje |                                    | Total | Porcentaje |
|---------------------------|--------|------------|------------------------------------|-------|------------|
| Electores                 | 96.539 |            |                                    |       |            |
| Votantes                  | 72.251 | 74,84      |                                    |       |            |
| Abstención                | 24.288 | 25,15      |                                    |       |            |
| Mesas escrutadas          | 135    | 100        |                                    |       |            |
| Nº Votos                  | %      | Nº Votos   | %                                  |       |            |
| 1. P.S.O.E.               | 30.873 | 43,13      | 13. F.E. de las J.O.N.S.           | 97    | 0,13       |
| 2. Izquierda Unida        | 15.786 | 22,05      | 14. A. por la República            | 92    | 0,12       |
| 3. Partido Popular        | 13.576 | 18,96      | 15. P.O.R.E.                       | 82    | 0,11       |
| 4. C.D.S.                 | 7.941  | 11,09      | 16. G. Radicales Madrid            | 68    | 0,09       |
| 5. Verdes Ecologistas     | 660    | 0,92       | 17. C.S.D. - Liberal               | 53    | 0,07       |
| 6. C. Verde - L.V.        | 596    | 0,83       | 18. P.C.P.E.                       | 50    | 0,06       |
| 7. Agrupación Ruiz Mateos | 589    | 0,82       | 19. Partido Humanista              | 42    | 0,05       |
| 8. P.T.E. - U.C.          | 370    | 0,51       | 20. Unidad Centrista               | 34    | 0,04       |
| 9. P.S.T.                 | 243    | 0,33       | 21. Partiu Asturianista            | 19    | 0,02       |
| 10. V.E.R.D.E.            | 131    | 0,18       | 22. Falange Española Independiente | 18    | 0,02       |
| 11. A.R.D.E.              | 128    | 0,17       | 23. Agrupación Ciudadana I.        | 17    | 0,02       |
| 12. P. Regional Madrid    | 108    | 0,15       | 24. P.C.E. (M-L)                   | 4     | 0,00       |

## SENADO

|                                       | Total  | Porcentaje |                                    | Total | Porcentaje |
|---------------------------------------|--------|------------|------------------------------------|-------|------------|
| Votantes                              | 67.927 | 70,36      |                                    |       |            |
| Abstención                            | 28.612 | 29,63      |                                    |       |            |
| Mesas escrutadas                      | 130    | 96,29      |                                    |       |            |
| Nº Votos                              | %      | Nº Votos   | %                                  |       |            |
| P.S.O.E. J. Antonio Barranco Gallardo | 29.625 | 45,51      | C.D.S. Luis Angel Gutiérrez-Vierna | 6.226 | 9,56       |
| P.S.O.E. José D. Prat García          | 27.403 | 42,10      | PTE-UC Carmen Fernández-Lavandera  | 1.179 | 1,81       |
| P.S.O.E. Leopoldo Torres Boursault    | 26.717 | 41,04      | L.V.E. Luisa Gabaldón Maroto       | 936   | 1,43       |
| P.P. Alberto Ruiz- Gallardón Jiménez  | 13.520 | 20,77      | A.R. Francisco Sánchez Ramos       | 839   | 1,28       |
| I.U. Teodoro Ignacio Gallego Bezares  | 13.245 | 20,34      | L.V. Manuel Valero Yañez           | 760   | 1,16       |
| I.U. Franco González Blázquez         | 12.624 | 19,39      | PTE-UC Anselmo Hoyos Sáiz          | 684   | 1,05       |
| P.P. Roberto Soravilla Fernández      | 12.298 | 18,89      | PTE-UC Daniel Rubio Caballero      | 659   | 1,01       |
| I.U. Isabel M. Teresa Vilallonga      | 12.090 | 18,57      | L.V.E. Isabel García Tercero       | 658   | 1,01       |
| P.P. Mª Rosa Vindel López             | 12.012 | 18,45      | L.V.E. Aránzazu Herrero Martín     | 580   | 0,89       |
| C.D.S. Alicia Canto de Gregorio       | 6.958  | 10,13      | RUIZ-M. Francisco Armando de Caso  | 531   | 0,81       |
| C.D.S. Salvador Salort Just           | 6.239  | 9,58       | RUIZ-M. Alberto Lorca Pagan        | 398   | 0,61       |



## Breve

**Getafe destinó dinero a Honduras y El Salvador.** Dos países iberoamericanos, El Salvador y Honduras, se han beneficiado de las ayudas que la corporación municipal concede para que se lleven a cabo distintos proyectos, que sin aportaciones de este tipo difícilmente podrían realizarse. Más de dos millones y medio, con destino a América Central, es la cuantía que parte de Getafe con la intención de paliar situaciones de desigualdad que van en detrimento de los pueblos menos favorecidos.

"Proyecto Avícola", "Proyecto Vacuno Lechero" y "Construcción de Champas (Casas)" son los nombres que reciben los tres proyectos beneficiados. Hubo unanimidad a la hora de la aprobación de la ayuda en el pleno del 27 de septiembre pasado. La Asociación para la Cooperación con los Pueblos de América Central, destinataria de las subvenciones, debe justificar fehacientemente la ejecución de los citados proyectos. De cualquier manera queda demostrado, una vez más, que se pueden adoptar posturas comunes cuando la causa es tan evidente, angustiosa se podría decir, en estos países. ■

Festival de Otoño en Getafe

## Dos actos sobresalientes en el mes de octubre

**Los pasados 13 y 21 de Octubre, dentro de los actos del Festival de Otoño, los getafenses pudieron contemplar las actuaciones de la Stravaganza y la Tati. La Magdalena y el cine de las Margaritas fueron los marcos elegidos para dichos actos.**

Ana María Leoz, Inés Fernández Arias, Mariano Martín y Philippe Foulon componen el grupo la Stravaganza y, su especialidad consiste en recrear la música del barroco y rococó como demostraron en el marco incomparable de

la Iglesia de la Magdalena. Ofrecieron en su actuación canciones y fragmentos de óperas y zarzuelas. Los melómanos disfrutaron con el buen hacer de este grupo que nació en 1979 por iniciativa de Mariano Martín.

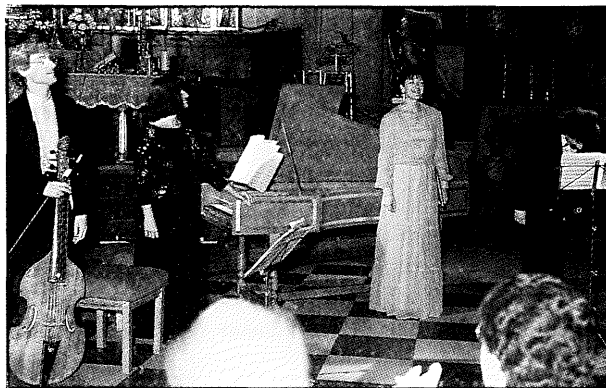

La Tati, bailora de Madrid como le gusta calificarse, lleva años en el mundo de la farándula, actuando tanto en pequeños locales como en festivales de fama mundial. Su paso por Getafe significó un acontecimiento especial. Dejó sentado que todo lo referente al flamenco es un arte. ■

TENEMOS A SU DISPOSICION

# 2.000 m<sup>2</sup>. DE LOCALES COMERCIALES

ADEMAS DE PISOS Y CHALETS.

- EN LA NUEVA URBANIZACION DEL SECTOR III DE LEGANES, CON 1.000 VIVIENDAS YA EN CONSTRUCCION.
- JUNTO A LA FUTURA CIUDAD DEPORTIVA.
- FRENTE A LAS NUEVAS INSTALACIONES DE TABACALERA S. A.

INFORMACION Y VENTA:

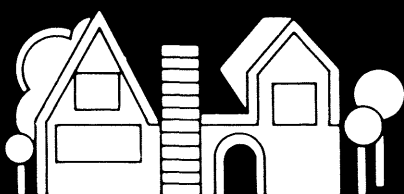

**ENTREPARQUES S. Coop. Ltda.**  
C/ RIO HENARES 8, Bajo. LEGANES  
(Frente a Centro Comercial Leganés I)

## El Laboratorio Municipal presenta cinco trabajos

El Laboratorio Municipal de Getafe presentará cinco trabajos en el Simposium Nacional de Laboratorios e Institutos Municipales de Salud Pública, organizado por el Ayuntamiento de Zaragoza, el próximo mes de noviembre. Los estudios reflejan distintos aspectos de análisis, control de alimentos y bebidas y medio ambiente llevados a cabo para prevenir el deterioro de la Salud Pública.

En concreto los trabajos que presentará el Laboratorio Municipal versan sobre el estado de las piscinas del municipio, los niveles de contaminación del aire, la calidad bacteriológica de bebidas refrescantes características de las épocas veraniegas, de los huevos comercializados en Getafe y de la calidad de las aguas subterráneas del término municipal.

Quizá lo más significativo sea que en ninguno de los productos alimenticios analizados se ha detectado la presencia de salmonella u otras bacterias patógenas tanto en el caso de los huevos como de los

granizados de limón y horchatas, productos que se deterioran fácilmente si no se manipulan y conservan adecuadamente; se estudió además la correcta aplicación de los criterios de calidad aplicables según la legislación, detectándose algunas irregularidades en cuanto a etiquetado y peso de los huevos.

Las aguas subterráneas presentan más problemas, aunque también es cierto que ya no son utilizadas para el consumo humano. El estudio se ha centrado sobre 48 pozos representativos de 4 zonas diferenciadas litográficamente. En

general, en las áreas más permeables próximas a los cauces, se ha detectado contaminación orgánica probablemente debida al aporte de aguas residuales que reciben dichos cauces. El departamento de Medio Ambiente ha diseñado un proyecto con el que se pretende conocer el grado de contaminación de las aguas subterráneas, con el fin de solicitar una política de protección de los recursos hídricos.

En el estudio del Medio Ambiente atmosférico, en el casco urbano, se ha utilizado la Red Municipal de Vigilancia de la Contaminación Atmosférica entre 1.986 y 1.989. En ninguna de las partes de la Red se ha dado la situación de emergencia. Sólo en uno de los puntos se ha llegado a límites permisibles en cuanto a partículas en suspensión.

Estos cinco trabajos serán contrastados y debatidos en un simposium en el que el protagonista principal será la problemática y degradación del Medio Ambiente, con las repercusiones que esto conlleva entre las personas y lugares, en todo el territorio nacional. Supondrá un paso más en la creciente preocupación por mantener y recuperar un Medio Ambiente deteriorado en grado sumo. ■

Realizados análisis en dos puntos de Getafe

## La contaminación atmosférica dentro de los límites

Dentro del Programa referente al Aire del Departamento de Medio Ambiente, se ha procedido a la medida de los niveles de inmisión, al objeto de controlar la calidad del aire, en dos puntos del municipio, mediante la ubicación de 2 captadores de bajo volumen para dióxido de azufre (SO<sub>2</sub>) y partículas en suspensión. Los puntos de muestreo elegidos comprendieron el área de influencia de la Plaza de la Constitución y en el barrio de El Bercial el Colegio Seseña y Benavente; el período de estudio fue el correspondiente al año atmosférico 1988/1989 (desde el 1 de abril de 1988 al 31 de marzo de 1989).

Los análisis fueron practicados en el Laboratorio Municipal y el tratamiento de los datos obtenidos en base a lo dispuesto en el Real Decreto 1613/85 de 1 de agosto (BOE 12.9.85), de conformidad con las normativas comunitarias.

El examen de resultados ha permitido concluir que en ningún caso ha sido de-

tectada "situación de emergencia" para los contaminantes estudiados, en el área de influencia de las estaciones de muestreo. Tampoco fueron superados los "valores límite" para partículas en suspensión y dióxido de azufre, lo que permite llegar a un

diagnóstico bastante favorable para los niveles de inmisión de ambos en el período de estudio.

Sin embargo es preciso ampliar aún más estas mediciones tanto en lo referente al número de puntos de muestreo como a otras sustancias contaminantes que tal y como prevee la Ordenanza Municipal para Regulación y Control de la Contaminación Atmosférica, constituirá la Red Municipal de Vigilancia de la Calidad del Aire, ya integrada dentro de la Red Nacional de Vigilancia y Prevención de la Contaminación Atmosférica del Ministerio de Sanidad y Consumo. ■





# Nuevos cursos de monitores en la Escuela de Animación Juvenil

La Escuela de Animación Juvenil ha programado para este año nuevos cursos de monitores en Educación Ambiental, Espeleología, Dirección Teatral, Técnicas Teatrales y Técnica y Expresión Fotográfica. Las características de estos cursos son las siguientes:

## EDUCACION AMBIENTAL

### Perfil profesional:

Es un trabajador especializado y cualificado en la planificación y gestión de programas de Educación Ambiental, es decir, en materia de educación-tiempo libre-medio ambiente.

### Dirigido a:

Jóvenes menores de 25 años que se han parados de larga duración con una titulación mínima de graduado escolar.

### Contenido:

- La problemática ambiental.
- La percepción del entorno.
- Los centros de interés.
- Una metodología: La interpretación ambiental.
- Recursos didácticos y de divulgación.
- Patrimonio histórico-artístico y su relación con el entorno.
- Salud y medio ambiente.
- Medio ambiente y empleo.
- La importancia de la planificación y evaluación de programas y experiencias.

Se incluirán fases de motivación y orientación. Asimismo se realizarán viajes y visitas para la formación profesional a diversos medios: natural, rural y urbano.

**Número de horas:** 200

### Horario:

De lunes a viernes, de 16,00 a 19,00 h.

### Inicio:

Día 13 de noviembre

### Curso gratuito:

Organizado por la Consejería de Educación y Juventud de la C.A.M. y la Delegación de Empleo e Industria de Getafe.

## CURSO DE ESPELEOLOGIA

Curso de 92 horas de duración, in-

cluídas 3 salidas de fin de semana, dirigido a mayores de 16 años interesados en aprender las técnicas necesarias para la práctica de esta actividad deportiva.

### Programa:

- Qué es la espeleología, presentación.
- Topografía (prácticas).
- Material deportivo y su uso.
- Biospeleología.
- Fotoespeleología.
- Salidas a las cuevas de el Tornero, la Galiana y la Majadilla.

**Horario:** Martes de 20,00 a 14,00 h

Sábados de 10,00 a 14,00 h

**Inicio:** 14 de noviembre.

**Cuota:** 2.000 pts.

## CURSO TEORICO-PRACTICO EN DIRECCION TEATRAL

Curso de 80 horas de duración, organizado en colaboración con AGAT (Asociación de grupos de Actividades Teatrales). Dirigido a personas que ya cuentan con experiencia probada en la actividad teatral.

### Programa:

- Práctica de dirección: análisis de la obra. Puesta en escena, composición escénica. Tiempo y ritmo, creación de los momentos culminantes. Iluminación, sonido y espacios no tradicionales.
- Relaciones del director dentro y fuera del grupo.
- El director como planificador y como cabeza del grupo.

### Horario:

Jueves de 19,00 a 22,00 h.

Sábados de 17,00 a 21,00 h.

### Inicio:

16 de noviembre.

### Cuota:

socios AGAT 2.500 pts.

No socios 5.000 pts.

## CURSO DE TÉCNICAS TEATRALES

Curso de 72 horas de duración, dirigido a mayores de 16 años interesados en el conocimiento de las técnicas teatrales.

### Programa:

- Acciones físicas (expresión corporal, vocalización)
- Dramatización:
  - Análisis de textos
  - Análisis de los personajes
  - Puesta en escena

### Horario:

Lunes y viernes de 19,00 a 22,00 horas

### Inicio:

13 de noviembre

**Cuota:** 2.000 pts.

## CURSO DE TECNICA Y EXPRESION FOTOGRAFICA

Curso de 50 horas de duración que permitirá conocer la técnica fotográfica en blanco y negro, así como las posibilidades de expresión a través de la misma.

### Programa:

- La luz, sus características.
- Materiales sensibles.
- Fotogramas, positivo, negativo, contactos.
- La cámara oscura.
- La cámara fotográfica.
- La toma, encuadre y composición.
- Efectos especiales, película lith, bajorrelieves, solarización.
- Prácticas en plató.

Imprescindible contar con cámara reflex o similar.

### Horario:

Lunes y miércoles de 19,30 a 21,30 h.

### Inicio:

13 de noviembre.

**Cuota:** 2.000 pts.

**Información e inscripciones:** Escuela de Animación Juvenil, c/ Magdalena, 44, 2ª planta.

**Horario:** 10 a 14 horas y de 17 a 21 horas.

**Delegación de Juventud.**

# La brasileña del Tintoretto será baja durante varios meses

**La jugadora brasileña, una de las extranjeras del Tintoretto, Paula Gonçalves, será baja para al menos tres meses. Esta mujer ha sido operada recientemente. Sus ligamentos de rodilla se rompieron y el conjunto ha perdido a uno de sus pilares más importantes.**

Una verdadera desgracia la lesión de esta mujer. Tintoretto había comenzado el campeonato con sus dos extranjeras, arrojando a su primer rival y con la esperanza de reverdecer campañas anteriores. El gozo en un pozo. Paula, tras jugar el primer partido y demostrar el porqué de su fichaje sobre la cancha, sentía molestias en una de sus rodillas. Tras los pertinentes reconocimientos médicos se aconsejó su paso por el quirófano.

Barcelona ha sido el lugar donde se llevó a cabo la intervención. Esta fue satisfactoria, pero no impide que el equipo tenga que prescindir de esta mujer en cho-

ques que a la larga pueden ser decisivos. La preocupación está en como suplir a esta mujer en la cancha.

Curiosamente Tintoretto parece que por el momento está supliendo la baja de Paula con un mínimo de acierto. Los resultados así lo dicen. El entrenador y la directiva pueden pensar que la desgracia se ha cebado con este conjunto. Si el año anterior lo de las jugadoras extranjeras fue una odisea, en este con las dos desde el primer momento han vuelto a tener mala suerte. No obstante esperan superar este contratiempo y con los mimbres de que

disponen esperan alcanzar las metas fijadas.

Habría que saber si Paula venía ya lesionada de Brasil y, si es así, porqué se ha hecho necesaria su presencia en partidos de pretemporada y campeonato. Como decimos al cierre de estas páginas, no hemos podido averiguar este último extremo: pero si fuese cierto en desatino es de órdago. De cualquier manera hay que seguir adelante con el resto del equipo, jugadoras de talla no le faltan para alcanzar los puestos importantes de la tabla. El objetivo está en luchar por el primer puesto. Con o sin Paula, el campeonato sigue y las chicas de Rafa Peyró han de olvidar a Paula durante algunos meses. Esperemos que ésta se recupere y vuelva a deleitar con su juego preciosista. Mientras esto ocurre, Tintoretto ha fichado a la norteamericana De Joanna Carter.

Esta jugadora procede de la Universidad de Houston y estará con el equipo hasta que Paula se reintegre tras su lesión a la disciplina de Rafael Peyró. ■

## Escuelas Deportivas Municipales

# Una interesante oferta deportiva

Las Escuelas Deportivas Municipales son parte fundamental de los programas anuales de la F.P.D. Este servicio está dirigido a los niños y niñas con edades comprendidas entre los 6 y 14 años. Su finalidad es la promoción, enseñanza y práctica de una variada gama de deportes, para lo cual se agrupa a los alumnos en distintos niveles, desde la iniciación y el conocimiento hasta la práctica total del deporte elegido.

El aprendizaje deportivo se realiza con programas pedagógicamente adaptados a cada edad, para lograr el máximo desarrollo deportivo, corporal y social; preparando paulatinamente el futuro acceso de estos deportistas a los diversos clubes y equipos federados que realizan su actividad en nuestro municipio. Para ello se cuenta con una serie de profesionales y medios necesarios que permiten a cada alumno desarrollar adecuadamente su opción deportiva personal y divertirse en su tiempo libre.

Atletismo, Balonmano, Baloncesto, Educación Física de Base, Fútbol-Sala, Gimnasia Artística, Gimnasia Rítmica, Judo, Karate, Tenis y Rugby son las escuelas deportivas que este año se han ofertado. Algunas de estas modalidades tienen el cupo cubierto en lo referente a sitios y

edades; aunque para mayor información conviene dirigirse a la F.P.D. Es necesario recalcar por último que las inscripciones de las escuelas radicadas en los centros cívicos, se deberán realizar en las oficinas de los propios centros cívicos. La oferta está en la calle y se confía en que los resultados en cuanto a participación e inscripción sean satisfactorios. ■

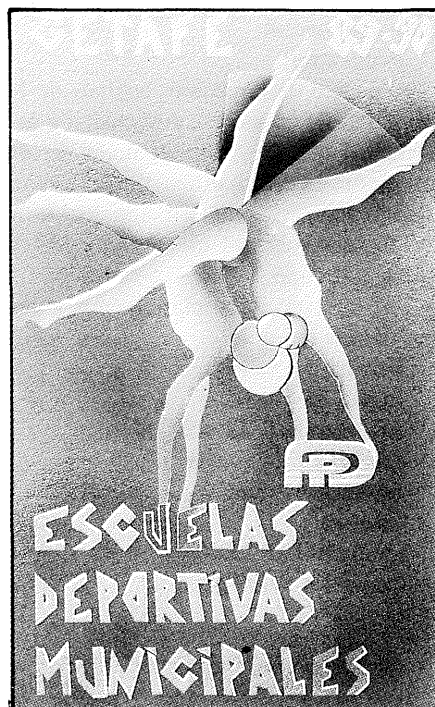

## El Atlético de Madrid más cerca del Cerro de los Angeles

La posibilidad de que el Atlético de Madrid construya su futura ciudad deportiva junto al Cerro de los Angeles podría convertirse en realidad. Las conversaciones que han mantenido representantes del Ayuntamiento y del Atlético, incluida una comida entre Pedro Castro y Jesús Gil, giraron en torno a la viabilidad del proyecto. Aún es pronto para lanzar afirmaciones tajantes con respecto al tema, pero las posibilidades existen.

En cualquier caso, sería la C.A.M. la que tendría la llave de este proyecto. Se haría necesaria la modificación del P.G.O.U., como factor primordial; aunque también es necesario saber qué es lo que pretende constriñer el Atlético de Madrid y las cuantías económicas. De llevarse a cabo el proyecto, Getafe y sus deportistas encontrarían compensaciones por parte del club colchonero. Como decimos se está en fase de conversaciones, pero las impresiones apuntan a que si todo resulta satisfactorio el Atlético de Madrid y Getafe podrían mantener una relación beneficiosa para ambos. ■



## Carlos se fue practicando el deporte que amaba

**Carlos Gutierrez Correa se marchó para siempre y el balonmano se queda sin uno de sus apasionados deportistas. Un paro cardio-respiratorio le dejó tumbado sobre la cancha cuando aún se reflejaba en sus retinas la última jugada. El comienzo del campeonato liguero ha supuesto la marcha de Carlos y un duro golpe para muchos. Aún así, Burundunes debe seguir hacia adelante a pesar del luctuoso suceso acontecido en la disputa de un encuentro.**

Duro comienzo de liga para el equipo de balonmano Burundunes Herba; perdían a uno de sus jugadores para siempre. Corría la segunda parte y el entrenador decidía dar entrada nuevamente a Carlos. No había transcurrido mucho tiempo cuando controló un balón y al ir a realizar una

jugada caía desvanecido al suelo. Al comprobarse los síntomas se le prestó toda la ayuda posible. Fue inútil, no se podía hacer nada.

Su entrenador y sus compañeros aún no se lo acaban de creer. Dos temporadas en el equipo de Getafe y ya formaba parte

de esta familia. Angel Bustos, su entrenador y amigo, repetía en sus manifestaciones que "resulta un duro golpe tanto para nosotros como para sus familiares. Los hechos se sucedieron rápidamente y aún estamos muy afectados. No sabría precisar con exactitud el tiempo que transcurrió hasta que se lo llevaron, pero el que estuvo en la pista tendido hicimos todo lo que pudimos para reanimarle. Se ha ido y ahora todos estamos muy hundidos. Hemos aplazado encuentros para plantearnos el futuro".

Nos atrevemos a sugerir a todos los componentes de ese equipo que sigan jugando. No es el momento de abandonar. Carlos estaría de acuerdo conmigo. Desde aquí mostramos nuestro apoyo a su familia en momentos duros. La vida sigue y, desgraciadamente, el balonmano cuenta con un jugador menos. ■

**2ª temporada en División de Honor**

## Comercial de Pescados comenzó con renovadas ilusiones

**Ya se ha levantado el telón para las jugadoras del equipo de balonmano Comercial de Pescados Antonio y Ricardo. Las chicas de Pedro Moreno inician su segundo campeonato en la División de Honor. Si el año pasado los resultados del equipo no fueron los mejores, la inexperiencia se pagó; en este que estamos se confía en que las jugadoras apliquen todo lo que pudieron sacar de positivo en la campaña pasada.**

Este año se confía en que las cosas rueden de manera diferente, sobre todo en lo que a resultados se refiere. Pedro Moreno ya dijo en su día que el primer año la

competición sería difícil y lo primordial radicaba en mantener la categoría. Este año el título aún queda lejos, pero la sabiduría aprendida ha de servir para cosechar

mejores resultados.

Hay que reconocer por otra parte el esfuerzo que vuelven a realizar los patrocinadores, que sin ningún reparo apoyan al conjunto y al resto de equipos bases con un aporte económico importante. Esta gente decidió hace tiempo invertir dinero en deporte y su equipo más representativo quiere que la inversión se vea compensada con una liga más que aceptable.

En siguientes números trataremos de profundizar en este conjunto getafeño, por el momento sólo deseamos suerte para la dura campaña que acaba de empezar. Si el año anterior fue de experiencia, este puede significar la consolidación y más de una sorpresa para los otros conjuntos por parte de las "pescaderas". ■



# TELE NOTICIAS

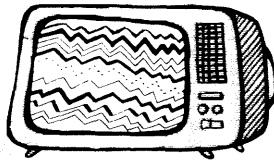

# CANAL GETAFE



## Servicios ciudadanos

### SEGURIDAD CIUDADANA

Policía Municipal c/ Felipe Calleja s/n Tef.: 681.33.62 Urg. 092  
 Policía Nacional c/ Churruca s/n Tef.: 695.76.39 Urg. 091  
 Protección Civil c/ Felipe Calleja s/n Tef.: 682.19.12  
 Bomberos c/ Avda. Ciudades s/n Tef.: 681.29.45 Urg. 696.07.08

### SANIDAD

Centro Mpal. Salud c/ Hospital S. José 39 Tef.: 681.51.76  
 Centro S. Mental c/ Alvaro Bazán 12 Tef.: 682.30.12  
 Centro S. Laboral c/ Felipe Calleja s/n Tef.: 682.29.74

### Ambulatorios :

A. Los Angeles c/ Avda. Angeles 57 Tef.: 695.77.71  
 A.P. Bercial c/ Delfín 6 Tef.: 682.05.91  
 C.S. Margaritas c/ Madrid 129 Tef.: 695.12.67  
 C.S. Ramón y Cajal c/ R. y Cajal s/n Tef.: 695.91.96  
 C.S. El Greco c/ Avda. Reyel Catol. s/n Tef.: 681.95.11  
 C.S. Sector III c/ Avda. Juan C. I s/n Tef.: 682.58.96  
 Deleg. Social c/ San Isidro 2 Tef.: 682.56.10

### Ambulancias:

Cruz Roja c/ Leganés Tef.: 682.29.74

### ADMINISTRACION

Ayuntamiento c/ Plza. Constitución 1 Tef.: 695.03.04

### Grupos políticos:

C.D.S. c/ Plza. Constitución 1 Tef.: 695.99.98  
 I.U. c/ Plza. Constitución 1 Tef.: 695.99.52  
 P.P. c/ Plza. Constitución 1 Tef.: 695.99.48

Consumo (OMIC) c/ Madrid 10 Tef.: 695.56.29  
 Medio Ambiente c/ Ricardo Vega 2, 2º Tef.: 681.95.63  
 Laboratorio Mpal. c/ Avda. Aragón 24 Tef.: 681.53.13  
 Part. Ciudad. Preñsa c/ Ricardo Vega 2, 2º Tef.: 681.14.11  
 Deleg. Hacienda c/ Avda. J. Cierva 25 Tef.: 681.80.12  
 Servicios Sociales c/ Magdalena 30 Tef.: 681.76.62  
 Servicios Técnicos c/ Toledo 15 Tef.: 681.83.61  
 Educación c/ Plza. Constit. 3 Tef.: 695.09.50  
 Cultura c/ Plza. Constit. 3 Tef.: 695.09.51  
 SIAJ c/ Madrid 71- 1ª dcha Tef.: 681.00.13  
 Prom. Industrial c/ Ricardo Vega 2- 1º Tef.: 682.74.85  
 Ofic. INEM. c/ Pizarro 1 Tef.: 695.46.00

## Farmacias de guardia

Abierta día y noche (cierra de 1.45 a 5 de la tarde)

|        |                                   |
|--------|-----------------------------------|
| Día 1  | Avda. de España 20                |
| Día 2  | Brunete 2                         |
| Día 3  | Alonso de Mendoza (esq. a Paloma) |
| Día 4  | Baraquer 9                        |
| Día 5  | Castellón de la Plana 10          |
| Día 6  | Serranillos 19                    |
| Día 7  | Córdoba 2                         |
| Día 8  | General Pingarrón 9               |
| Día 9  | Aragón 34                         |
| Día 10 | Pza. de la Constitución 10        |
| Día 11 | Arboleda 21                       |
| Día 12 | Avda. Angeles 47                  |
| Día 13 | Jimenez Iglesias 1                |
| Día 14 | Madrid 85                         |
| Día 15 | Pintor Rosales 2                  |

Abierto hasta las 10 de la noche

|       |  |        |                      |
|-------|--|--------|----------------------|
| Día 1 | Barrio Virgen de Fátima bloque 42 (c/ Colibri) | Día 8  | Granada 3            |
| Día 2 | Avda de las ciudades 10                        | Día 9  | Perales 11           |
| Día 3 | Azahar 1                                       | Día 10 | Alonso de Mendoza 24 |
| Día 4 | Rojas 36-38                                    | Día 11 | Titulcia 15          |
| Día 5 | Hospital de S. José 10                         | Día 12 | Madrid 40            |
| Día 6 | Murcia 6                                       | Día 13 | Zaragoza 12          |
| Día 7 | Madrid 48                                      | Día 14 | Aragón 16            |
|       |  | Día 15 | Alicante 4           |



(viene de página 2)

restablecimiento de su fauna y flora, y acondicionamiento del lugar en consonancia con el tipo de suelo, paisaje y características peculiares del medio físico.

Esto supondría preveer en los próximos ejercicios presupuestarios dotaciones para hacer frente a las fases subsiguientes a esta 1ª, cuyos costes ascienden a la cantidad de 25.000.000 de pesetas.

**L**as siguientes fases a acometer, serían la Fase de Estudio y la Fase de Acondicionamiento. La Fase de Estudio contempla el desarrollo histórico y social de la zona y condicionantes de su evolución, su estado actual y situación geográfica. Un estudio del medio físico que haría referencia a la hidrogeología, climatología, edafología, topografía y flora y fauna. Esta fase se complementaría con un estudio de la evolución anual, determinación de biomasa y productividad; así como un estudio de las aguas y su capacidad de autodepuración. Al término de esta segunda fase se hará un estudio de valoración de los resultados obtenidos, que indicarán las pautas a seguir en una tercera fase para la total regeneración del ecosistema y su entorno.

La tercera fase comprendería una introducción de especies vegetales arbustivas o leñosas, en consonancia con el tipo de suelo, paisaje y características peculiares del medio natural. También se introducirían especies animales en el medio acuático y, por último, se diseñaría y señalaría una senda ecológica de orientación pedagógica.

Cuando todas estas fases se finalicen, las Lagunas de Perales se habrán recuperado definitivamente. Cuidarlas, no degradar el medio ambiente y confiar en que las especies animales y vegetales se adapten, son los tres pilares básicos para recuperar un espacio natural necesario para Getafe.

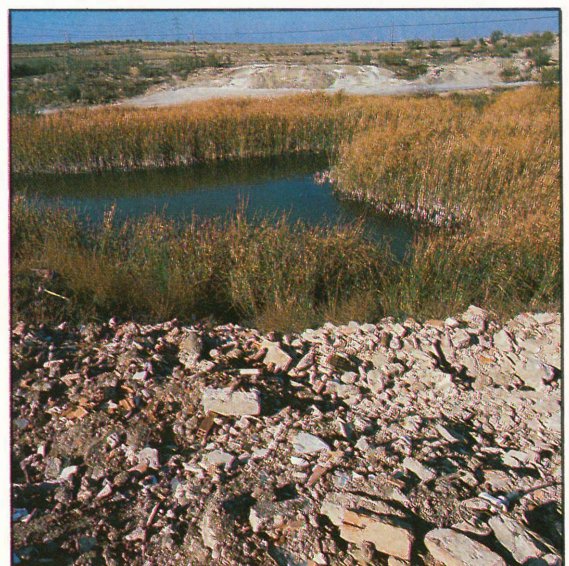



# VIVIR EN GETAFE

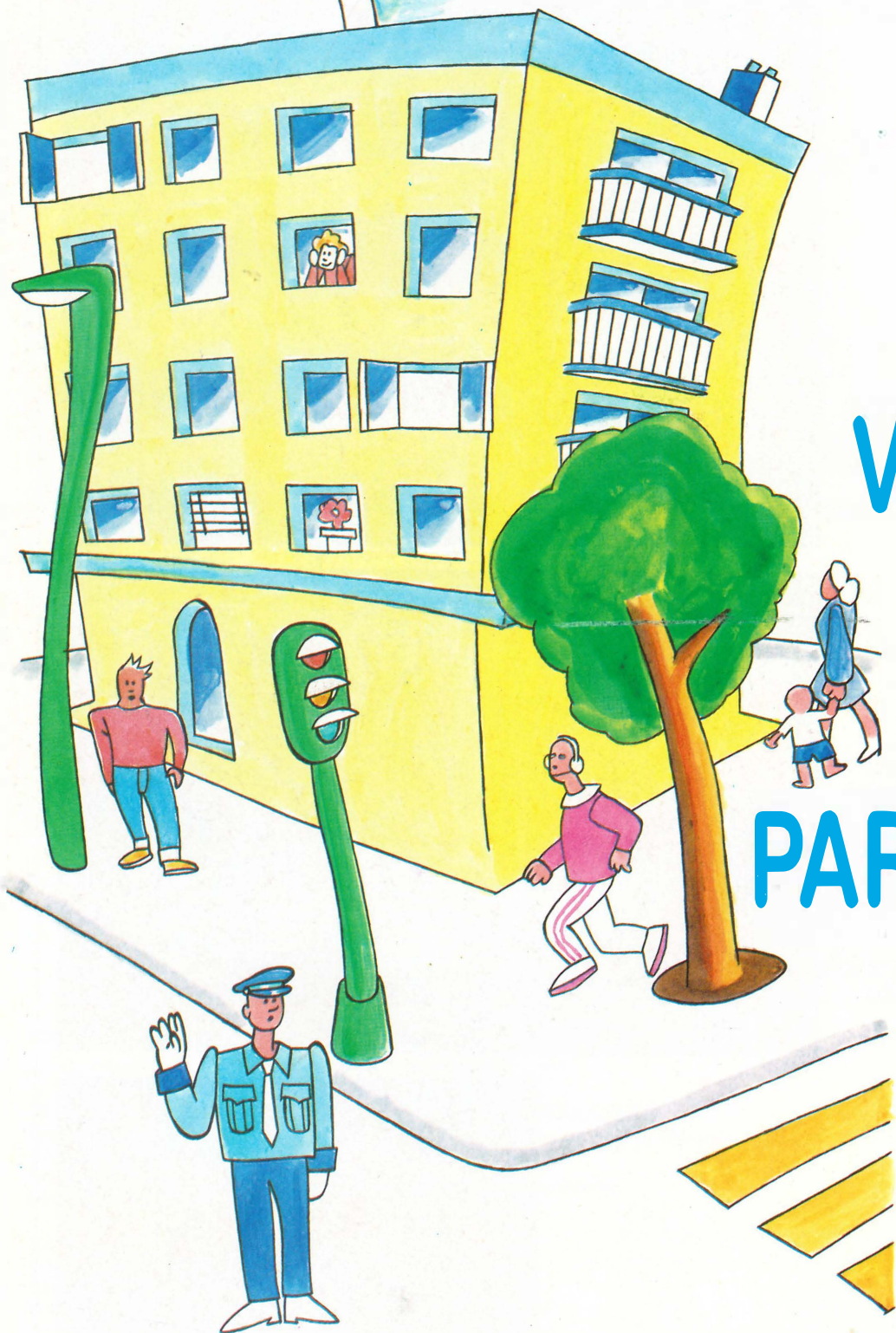

## VIVIENDA

## PARA TODOS



AYUNTAMIENTO  
DE GETAFE

INFORMACIÓN:

**EMPRESA MUNICIPAL GETAFE INICIATIVAS, S.A. (G.I.S.A.)**

C/ RICARDO DE LA VEGA 2, 1ª PLANTA

TLF: 681 55 14. HORARIO: DE 9 A 14 HORAS