

# GETAFE

Boletín Informativo del Ayuntamiento

N.118 -15 OCTUBRE- 1989



Viviendas

## EL AYUNTAMIENTO LANZA EL PLAN "VIVIR EN GETAFE"

GUERRA HARA CAMPANA  
EN GETAFE

El viejo cuartel abre sus puertas  
a los estudiantes universitarios

Los humos de Aristrain  
causan protestas vecinales

# El antiguo cuartel abre sus puertas a los estudiantes

Quién lo iba a decir, el antiguo cuartel de artillería se convierte en Universidad. Pues por gracia de convenios y negociaciones llevadas a cabo hace ya tiempo, en el recinto militar han dejado de sonar los cornetines y ahora se habla en torno a las ciencias sociales y su forma de aplicarlas a los tiempos que corren. El remozado Cuartel de Artillería es uno de los campus de la Universidad Carlos III. La disciplina castrense da paso a la docencia universitaria.

La transformación que se ha producido y se sigue produciendo dan un aspecto diferente a un cuartel que "vivía" en Getafe desde principios de siglo. Los galones y las estrellas se trocarán por diplomas a los futuros licenciados y doctores. Estos han aparecido por Getafe a lo largo del mes de septiembre y octubre para formalizar su matrícula y de paso conocer el recinto universitario. Asombro se reflejaba en el rostro de muchos de

ellos al ver que los obreros siguen allí. No hay porqué preocuparse, las aulas para albergar a los alumnos de Derecho están finalizadas y dispuestas para ser utilizadas. El resto de los edificios siguen su proceso para en un futuro inmediato estar a disposición de los alumnos de las otras disciplinas contempladas.

El proceso de cambio registrado en todo el edificio, a pesar de que al principio causó escepticismo en muchos, da un aire distinto a todo el entorno. La apuesta de crear una Universidad, con todo lo que conlleva, se ha ganado día a día. Todas las instituciones han trabajado para conseguir ver realizado un sueño deseado desde hace largo tiempo. Ahora son los profesores y alumnos los que han de dar la talla para colocarla en el nivel deseado.

A lo largo del verano han instalado aquí su residencia académica desde el

*(pasa a página 19)*

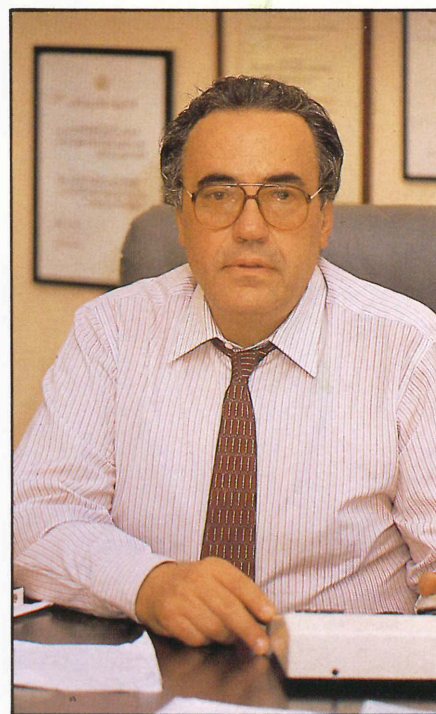

## Sumario

Arbitraje de consumo. ....	4
Archivo municipal. ....	4
Cuatro getafeños en la ruta serrana del Arcipreste de Hita. ....	5
Entran en funcionamiento dos nuevas casas regionales. ....	6
Los "abuelos" de Getafe tienen una nueva residencia. ....	7
El alumnado de Getafe, escolarizado. ....	8
Los vecinos vencieron a los humos contaminantes. ....	9
El Gobierno Municipal fecha en mayo del 90 la posibilidad de iniciar la construcción de las viviendas públicas. ....	10
La salud del Area 10 se debatió largamente. ....	12
Los alumnos de la Escuela Taller recuperan el patio del Hospitalillo. ....	13
Balance positivo del Plan de Empleo Regional. ....	14
Alfonso Guerrab centrará la campaña socialista en Getafe. ....	15
El III Slalom Popular de Getafe congregó a los "locos" por los autos. ....	16
El Tintoretto comenzó el campeonato arrasando. ....	17

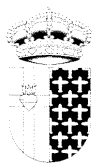

**GETAFE**

**Boletín Informativo  
del Ayuntamiento**

Nº 117 - 30 SEPTIEMBRE 1989

**Editado por el Ayuntamiento  
de Getafe**

**Concejalía de  
Relaciones Institucionales  
y Participación Ciudadana**

Director:

**Pedro Castro**

Redactor Jefe:

**Gregorio González**

Diseño y Maquetación:

**Antonio Vega**

Fotografía:

**José R. Valenzuela**

Colaborador:

**Nicolás Méndez**

Redacción:

C/ Ricardo de la Vega, 2

GETAFE (Madrid)

Tel. 681 14 11

Fotocomposición:

**Estudio de Arte Gráfico Antonio Vega**

Prim, 11. Madrid

Imprime:

**Industrias Gráficas Getafe, S.A.**

Paseo de la Estación 19-nave C

Getafe (Madrid)

Depósito Legal: M-3742-1975

**Tirada:**

32.000 ejemplares

GETAFE no comparte necesariamente el criterio de sus colaboradores en los trabajos publicados en estas páginas. La opinión de esta revista se expresa únicamente en los editoriales. La pluralidad de criterios reflejada en las colaboraciones firmadas responde a nuestro deseo de mostrar la mayor amplitud de ideas en beneficio de nuestros lectores.

## Editorial

# Dejar al margen la especulación

El Plan "Vivir en Getafe - Vivienda para todos", ha sido ya lanzado a la calle por el Ayuntamiento. Con él se pretende poner en el mercado viviendas a las que puedan acceder familias con unos ingresos anuales medios y bajos, que constituye una franja muy importante de la sociedad que se encuentra con serias dificultades para acceder a viviendas dignas.

La decisión municipal -no totalmente compartida por todos los grupos políticos- viene dada por la carestía producida en Getafe. Al igual que en otras partes de la geografía española, tanto la elaboración de los precios de la construcción como la estrategia de retención del suelo por parte de los propietarios del mismo, provocando un alza desmesurada de los precios de las viviendas.

Los poderes públicos tienen la obligación de intervenir para permitir el acceso de la sociedad, de los ciudadanos, a los bienes que por derecho les reconoce la Constitución, entre los que se encuentra la vivienda. Y esto es lo que se está haciendo desde el Ayuntamiento. No puede argumentarse que la política municipal en este campo sea depredadora, máxime cuando todavía hay suelo en Getafe, en manos de la iniciativa privada suficiente como para construir 3.000 viviendas, suelo que no se ha desarrollado

muy probablemente para provocar una subida de precios.

Precisamente cuando hay una necesidad evidente de nuevas viviendas, los poderes públicos tienen que intervenir para corregir esta situación, en aras de satisfacer las necesidades sociales, y utilizar todos los recursos legales para conseguir ese objetivo, incluida la expropiación. Es la sociedad en su conjunto la usuaria de todos los recursos que tenemos, y esa sociedad ha previsto la necesidad de reservar suelo para viviendas. Si -por las razones que sea- ese suelo no se desarrolla, hay que buscar alternativas y los ciudadanos tienen derecho a recuperar su uso, ya sea el definido inicialmente u otro.

La batalla será seguramente dura a la vista de los intereses en juego. No hay que olvidar, sin ir más lejos, que la política urbanística estuvo en el fondo de la moción de censura contra Leguina, cuyo primer asalto fue la reprobación de Eduardo Mangada, responsable también del Plan Sur y de las inversiones que contempla.

La iniciativa municipal de poner suelo a disposición de agentes sociales sin ánimo de lucro y cooperativas con el fin de permitir el acceso al mercado de la vivienda a una importante capa de población, es socialmente necesaria y todas las trabas e intereses que se interpongan a ese fin no tendrán más remedio que someterse al mismo.

## Arbitraje de consumo

El sistema arbitral ha sido una respuesta válida para muchos países y lo debe ser también para España desde el momento en que goza de una ley de Arbitraje que supera las limitaciones de la existente en 1.953.

La verdad es que un árbitro no es nada nuevo en nuestro lenguaje, todos tenemos en mente situaciones en las que habitualmente ejerce con mayor o menor fortuna.

Pues bien, los ingredientes son los mismos para todo acto arbitral: querer jugar, reglas de juego, contendientes y árbitro.

Para lo que aquí nos interesa se necesita un consumidor o usuario que presente una reclamación (de esto tenemos); una Asociación de Consumidores que acepte representar al reclamante (también tenemos); un reclamado (los hay); una Asociación empresarial que represente al reclamado (existen); un árbitro (la administración se compromete a formar parte); y lo que es prueba de querer jugar limpio, la aceptación del convenio arbitral.

El sistema arbitral, voluntario, deberá primar a quien acepte participar en él, de tal manera que el empresario o comerciante que participe consiga una imagen de seriedad y prestigio ante los consumidores y usuarios (existe un distintivo oficial que puede ser colocado en lugar visible del establecimiento).

El procedimiento no es nada complica-

do, se necesita una reclamación razonada, escuchar a la otra parte, intentar un acuerdo y si no es posible decidir por votación y dictar un laudo, que lo será por escrito y motivado pues "el laudo arbitral firme produce efectos idénticos a la cosa juzgada".

La Junta Arbitral estaría compuesta de

un representante del Sector Comercial, otro por el de Consumidores y Usuarios y un Presidente propuesto por la Administración y aceptado por las partes.

¿Qué ganaríamos con ello? La respuesta está en manos de todos, pero y por poner un ejemplo: ¿Es sano para el cuerpo tener que ir al juzgado para reclamar el valor de un traje que se supone ha sido incorrectamente tratado en una tintorería? ■

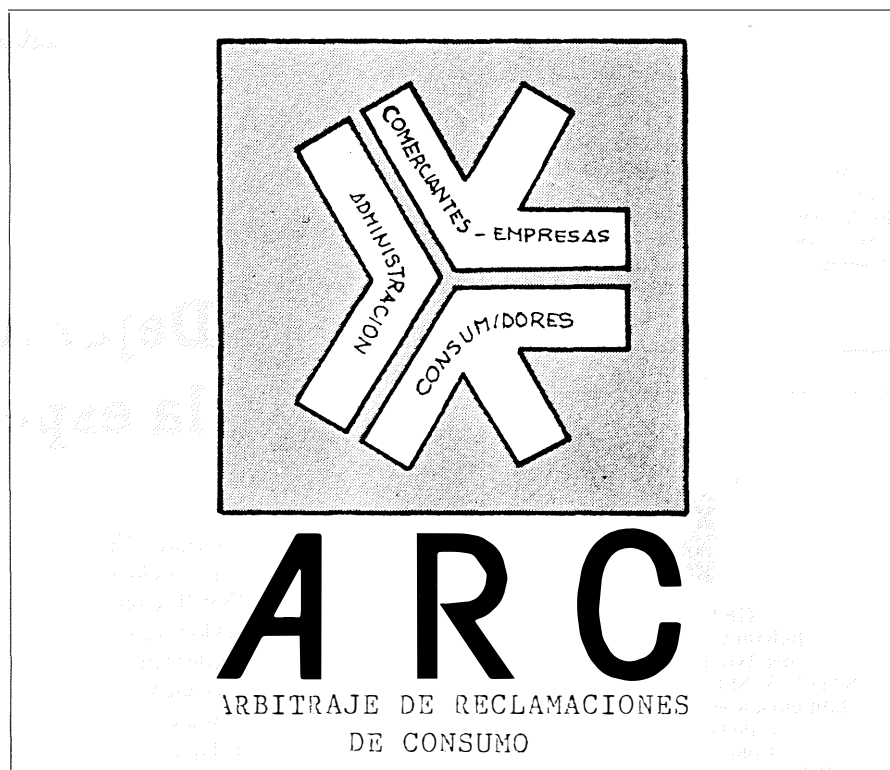

## El Archivo Municipal

En comentarios anteriores se han venido dando ejemplos de cómo consultando la documentación municipal se puede reconstruir la Historia. Por un lado la Historia de España y en muchos casos de sus relaciones exteriores, por otro la historia peculiar del Concejo de Getafe, de lo que fueron las costumbres del actual pueblo. Hoy vamos a dar un ejemplo de cómo también puede seguirse la historia de la institución, del Ayuntamiento de Getafe, de los servicios que prestaba y de la infraestructura con la que contaba para prestar dichos servicios; incluso de los "funcionarios" que realizaban estas tareas.

Para que sirva como modelo vamos a comentar una solicitud que elevan las Justicias y Junta de Propios del Lugar de Getafe en el

año de 1775 al Contador General de Propios y Arbitrios del Reino para que les permita determinar caudal de ellos al arreglo del Archivo Municipal por... "el poco cuidado y ningún método que se había llevado y llevaba en la custodia de los papeles relativos al Pueblo dimanado de que los escribanos o varias justicias lo retenían en su poder ó sacaban sin orden, ni resguardo para colocarlos en su lugar, proponiendo que respecto de tener mandado el Consejo por Real Provisión se coordinasen por los escribanos y otros sujetos que se destinase para la carga concejil y haberse hecho recurso por Don Bernabé Davila vecino muy hacendado y habil sobre que se dedicase a por sin situado alguno a esta operación y que aunque había dado providencia para

ello no había tenido efecto; se pusieran tres llaves en el Archivo, teniendo una el Archivero, y la otra el Escribano que ejerza aquel año, encargando la coordinación de papeles al citado Don Bernabé Davila...".

Como vemos, desde el siglo XVIII, hay una preocupación por la organización del Archivo Municipal, por la custodia de sus fondos y por el servicio que prestaba a la población y a los propios concejales, haciendo responsable de dicha custodia al Alcalde, al Escribano y al propio Archivero que serán los que tengan cada uno las tres llaves.

Gracias a esa preocupación de las Justicias de Getafe históricamente, hoy podemos reconstruir no sólo la organización del Archivo Municipal, sino también la de otros servicios que prestaba el Concejo, como veremos en sucesivas ocasiones. ■

ISABEL SECO CAMPOS

## NOVEDAD EDITORIAL

### Cuatro getafeños en la ruta serrana del Arcipreste de Hita

Con este título se acaba de publicar en Getafe el libro que narra las peripecias de aquel grupo de getafeños que, llevados por un espíritu de aventura y conocimiento de nuestro entorno cultural, determinaron recorrer las sendas y ramales que seiscientos años atrás transitaría el Arcipreste Juan Ruiz, que lo era de la amurallada ciudad de Hita (Guadalajara).

En este libro, escrito por uno de los andariegos, Manuel Morajudo, se da cuenta de todo lo que acaeció desde Hita a Hita pasando por Segovia. Fueron 450 km., hechos de forma peregrina, o sea, andando y por lo tanto, les dio tiempo a degustar de infinidad de paisajes y a conocer muchas gentes que siempre se comportaron de forma solidaria y amable, mostrándoles nuevos caminos, dándoles comida y aposento y alentándoles en las calurosas jornadas, pues realizan la andadura en pleno mes de agosto.

Robledillo de Mohernando, Torrelaguna, Lozoya, Rascafría, Puerto de Malagosto, Sotosalbos, Segovia, Revenga, Otero de Herreros, La

Tablada, Collado Mediano, Manzanares El Real, Guadalix de la Sierra, Torrelaguna, de nuevo, Valdepeñas de la Sierra, Valdesotos, El Vado, Tamajón y Cogolludo fueron algunos de los pueblos visitados y de todos ellos queda fiel reflejo en las páginas de este libro de agradable lectura, bellamente ilustrado y que viene a ser un homenaje a todos aquellos que entienden el caminar como algo más que una actividad física, como una fuente de conocimiento tanto de uno mismo como de su entorno.

Ha pasado algún tiempo desde que realizaron aquella travesía y en el interín han hecho otras muchas, como la de los Arrieros Maragatos en tierras de León, la del Castellano antiguo en La Rioja, la de La Otra Muerte en Navarra o la de las Vírgenes de la Luz en Extremadura, entre otras, y de las que ya están en imprenta los correspondientes manuscritos donde se narran las vicisitudes de todas ellas. Por lo tanto, está asegurada la diversión para quienes se complacen en viajar con la imaginación.

Que tengan una feliz lectura. ■



José Luis Alvarez

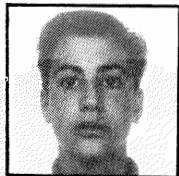

Iván Vázquez



Pedro García



Manuel Morajudo

## OFERTA DE LA DELEGACION DE JUVENTUD

La Delegación de Juventud ha organizado distintos encuentros que comenzarán en día 7 de octubre y que pasamos a reflejar con sus correspondientes horarios:

### Plástica (estética cotidiana)

-Diseño: lunes, miércoles, viernes, 18.30-21.30

-Pintura, escultura, etc.: martes, miércoles 18.30-21.30

-Cómic.: martes y jueves 18.30-20.30

### Comunicación

-Radio: lunes, miércoles y viernes 18-21 h

-Prensa: martes y jueves 18.30-20.30

### Imagen

-Fotografía: lunes y miércoles de 18-21 h

-Video: lunes y miércoles de 18 a 21 h

### Ecología

Lunes, miércoles y viernes de 18 a 21 h

### Teatro

Técnicas de expresión globales: lunes y miércoles de 18 a 21 h ■

## Breves

El día 20 de octubre a las 20 horas, inauguración del local TEATRO NUEVO situado en la Delegación de la Juventud, (c/ Guadalajara, 1) con la representación de la obra "SOMBRA DE MUJER" ■

**Nuevo párroco en La Magdalena.** Después de 17 años de ejercer su sacerdocio en Getafe, el hasta ahora párroco de La Magdalena, D. Luis Casanová, se despidió de sus parroquianos en una misa celebrada el pasado domingo día 8 a las 12.30.

El domingo día 15, también en el transcurso de una misa a la que asiste el Obispo de Madrid-Alcalá, Monseñor Golfín, toma posesión el nuevo párroco D. Luis Samovilla ■

Rodríguez de la Borbolla y la Consejera de Emigración extremeña, en las inauguraciones

## Entran en funcionamiento dos nuevas casas regionales

En medio de un ambiente eminentemente popular y festivo, cientos de getafenses procedentes de Extremadura y Andalucía asistieron a las inauguraciones de sus respectivas casas regionales. El presidente andaluz, José Rodríguez de la Borbolla, fue la máxima autoridad regional presente, junto con la Consejera de Emigración y Acción Social de la Junta extremeña, María Jesús López, en sustitución del Presidente Juan Carlos Ibarra.

Fueron dos actos sensiblemente distintos con un denominador común: el recuerdo entrañable de los lugares de origen y la voluntad de conservación de las señas de identidad propias, como puso de manifiesto en

ambos casos el Alcalde, Pedro Castro. Este recordó que las 3 casas regionales abiertas este año y construidas con fondos municipales, responden al deseo e ilusiones de las comunidades de emigrantes que constituyen la

gran mayoría de los habitantes de Getafe, "ciudad que ha sabido recibirnos e integrarnos a todos". Pedro Castro negó que estas casas regionales respondieran a estrategias electoralistas "ya que son fruto de unos proyectos que empezaron a generarse hace cuatro años, y que se han terminado ahora porque era el tiempo en que podía hacerse como consecuencia de su propio desarrollo".

Las dos casas regionales, al igual que la de Castilla-La Mancha, se encuentran sobre parcelas de 5.000 metros cuadrados con unos 450 metros cuadrados construidos, en dos plantas y con proyectos muy similares, adaptados puntualmente según las necesidades planteadas por las directivas de las distintas asociaciones regionales. La inauguración de la Casa Regional de Extremadura coincidió con la apertura de la V Semana Cultural y la I Feria de Muestras extremeña en Getafe, instalada en el recinto ferial Juan de la Cierva.

### Barranco, vitoreado

En medio de un numeroso grupo de autoridades locales y regionales que asistieron a los actos, junto con representantes de organizaciones sociales, que en todos los casos recibieron muestras de afecto y agradecimiento de los presentes, destacó singularmente la presencia del ex-alcalde de Madrid, Juan Barranco, en la inauguración de la Casa de Andalucía. Su irrupción en el local, ya comenzados los actos oficiales, provocó el aplauso espontáneo y unánime de todos los congregados, que mostraron así su cariño por el que hasta hace unos meses ha sido el regidor del Ayuntamiento de la capital del Estado. Fuera de todo protocolo, y en medio de apretones y empujones, muchos andaluces se acercaron para saludar a su ilustre paisano. ■



La Consejera de Emigración extremeña fue la representante de la Junta en la inauguración de la Casa Regional. En el caso andaluz, el propio presidente presidió la ceremonia, a la que asistió Juan Barranco.



## Los "abuelos" de Getafe tienen una nueva residencia

La primera Residencia de Pensionistas de Getafe entró en funcionamiento el pasado día 2 de octubre tras un acto inaugural en el que no estuvo presente la Ministra de Asuntos Sociales, Matilde Fernandez, quien asistía en Madrid a la reunión del Comité Federal del PSOE. Angel Rodriguez Castedo, Director General del Inerso, hizo las veces de la titular de Asuntos Sociales acompañado por los alcaldes de Getafe y Parla.

Elena Vazquez, Consejera de Integración Social, también presente en el acto, confirmó la construcción de una nueva residencia de la 3ª Edad en Getafe que en el transcurso del año próximo estaría finalizada. 66 pensionistas de Getafe, distribuidos en habitaciones dobles e individuales, cuentan con un lugar idóneo para retirarse y disfrutar tras muchos años al pie del cañón.

La residencia inaugurada es uno de los dos centros que ese día inauguró el Director General del INSERSO, el otro entraba en funcionamiento en Parla. Esta residencia se encuentra situada en el Sector III, habiendo sido construida con inversiones propias del INSERSO en terrenos cedidos por el Ayuntamiento de Getafe y cuyo coste final ascendió a 190 millones de pesetas.

El edificio consta de dos plantas y tiene, como ya se ha dicho, una capacidad para 66 residentes que se alojarán en 57 habitaciones individuales y 4 dobles. 51 personas atenderán desde los servicios administrativos hasta la atención médica, incluyendo los servicios de cocina, comedor, limpieza, etc. Así mismo cuenta con distintos servicios de apoyo entre los que cabe destacar cafetería, peluquería, lavandería, tanatorio e incluso

una furgoneta para el traslado de residentes.

Hay que señalar que se trata de una Residencia de válidos, al estar destinada a pensionistas que, en el momento de su admisión, puedan valerse por sí mismos en el desarrollo de las actividades de la vida diaria. Normalmente estos pensionistas no pueden permanecer en sus domicilios y entornos habituales debido a circunstancias de índole económico, social, familiar, etc. La atención médica que se les dispensará correrá a cargo de un especialista en atención ge-

riátrica, con jornada de 24 horas semanales, dos ATS, y cuatro Auxiliares de Clínica. Algunos servicios como los de cafetería, peluquería y podología, así como la utilización y disfrute de jardines y zonas de recreo, están abiertos a todas las personas de la tercera edad del municipio.

En el transcurso de la visita, Angel Rodriguez Castedo, Director General del INSERSO, indicó "que sentía satisfacción al ver realizado este centro" desatacando "que se está trabajando para crear más servicios de éste tipo, de los que existe una gran demanda a nivel general y, particularmente en la zona sur. Elena Vazquez, Consejera de Integración Social de la CAM, notificó a los medios de comunicación en rueda de prensa el acuerdo al que han llegado Ayuntamiento y Comunidad para que en el transcurso del próximo año se cuente con otro centro de éstas características en nuestra localidad. Pedro Castro mostró su ilusión por la inauguración de esta Residencia y por la noticia de la creación de otra nueva, "lo que hará que estas personas disfruten de un descanso merecido" como manifestó el Alcalde en la clausura del acto. ■



## La práctica totalidad de alumnos de Getafe escolarizados

La totalidad de alumnos en edad de enseñanza obligatoria de Getafe han cubierto las plazas de los distintos colegios, institutos, etc...existentes en la localidad. El cuadro reproducido a continuación refleja en cifras los alumnos de los distintos niveles y enseñanzas. En la Formación Profesional se ha dado el caso de alumnos que han tenido que elegir otras ramas al haberse cubierto el cupo para la que solicitaban la inscripción. De cualquier manera se puede afirmar que en Getafe la mayor parte de la población estudiantil, por no decir todos, tienen plaza para poder estudiar. ■



### Los más pequeños enseñaron lo que saben hacer a través de una exposición

Los alumnos del Taller Municipal de Cultura han expuesto sus obras en el Centro Municipal entre los pasados días 26 de septiembre al 12 de octubre. A lo largo de los días de exposición se han podido observar las inquietudes y estilos de estos pequeños artistas. Su particular forma de ver y plasmar las cosas han despertado la curiosidad de los que se han acercado hasta la exposición. ■

#### NIVEL DE INSTRUCCION DE LA POBLACION QUE RESIDE EN GETAFE

##### Cuadro de Educación General Básica y Preescolar:

	Preescolar	EGB	Total
Pública	2.065	14.811	16.876
Concertada	660	6.859	7.519
Total	2.725	21.670	24.395

##### Cuadro de escuelas infantiles

Casa de los niños	124
Prado Acedinos	124
Mafalda	109
Total	357

##### Cuadro de enseñanzas medias:

	BUP-COU	FP	Total
Pública	7.279	2.639	9.918
Privada	1.136	1.751	2.887
Total	8.415	4.390	12.805

#### RECTIFICACION

En el anterior número del Boletín Municipal -nº 117- afirmábamos en la entrevista con Rafael Caño, Concejal de Cultura, "que la edad obligatoria de escolarización se extiende hasta los 12 años"; cuando en realidad esta edad llega hasta los 14.

# COOP. «AGORA SUR» TU VIVIENDA EN EL SUR DE MADRID ¡¡CON NOSOTROS SI PUEDES!!

## EN PARLA

VIVIENDAS UNIFAMILIARES  
ADOSADAS CON PARCELAS  
PARTICULARES.

### PARA INFORMACION:

Cooperativa AGORA SUR  
«SE ADMITEN SOCIOS»

Móstoles, 4 Tel. 699 54 31

**GRUPO AGORA**





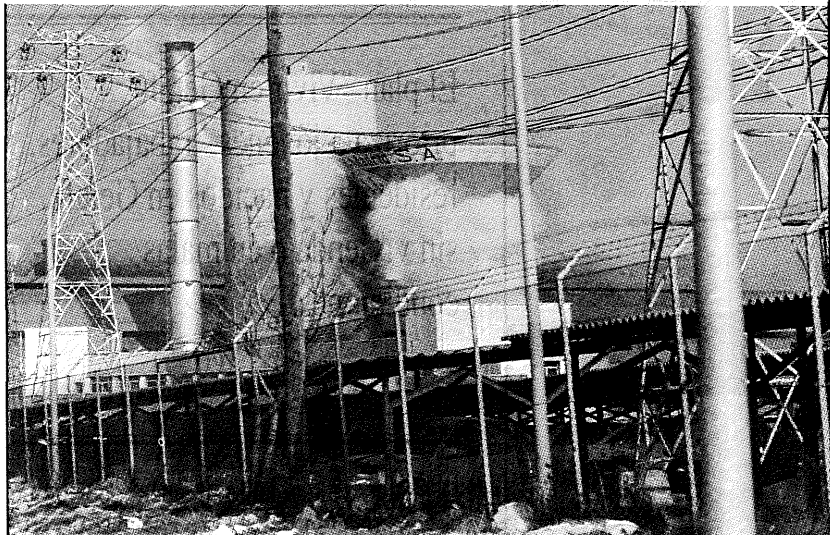

1.284 millones le costará la reforma a Aristrain.

## Los vecinos vencieron a los humos contaminantes

Los humos de la empresa Aristrain hicieron que los pasados días 21, 26 y 28 de septiembre, los vecinos de Villaverde, Getafe y Leganés saliesen a la calle en sendas manifestaciones demandando soluciones definitivas. El problema de los humos contaminantes viene de tiempos lejanos. Aristrain se encuentra en la zona sur y la contaminación que produce ha afectado seriamente a miles de ciudadanos de los pueblos próximos, entre los que se encuentra Getafe.

Mil doscientos ochenta y cuatro millones parece ser está dispuesta a desembolsar la empresa para instalar filtros y depuradoras que acaben con el problema. Los plazos de ejecución del proyecto no se conocen, aunque se habla de un año. No obstante los vecinos afectados quieren hacer un seguimiento, pactado mediante convenio, para garantizar que no les den gato por liebre.

El pasado verano algunos ciudadanos próximos a la empresa Aristrain tuvieron que ser asistidos en distintos centros hospitalarios con síntomas de asfixia. Este hecho, unido a situaciones similares y continuas, fue el penúltimo detonante que ha puesto a los vecinos en pie de guerra. Tres manifestaciones hasta las puertas de la factoría, varias reuniones con las administraciones implicadas y la empresa; y un compromiso por parte de ésta última; han hecho que vuelva la calma, aunque al mínimo desliz la situación se volverá a reproducir. Un portavoz vecinal dejó bien claro el sentir general, afirmando: "Esperemos que ahora se tomen en serio la situación. Estamos hartos de buenas palabras. Queremos dejar bien claro que no pedimos el cierre de la empresa, lo que deseamos es que se tomen las medidas correctoras para controlar los humos, que de hecho están causando graves problemas a los núcleos de población cercanos".

En una reunión celebrada el pasado 28 de

septiembre en el Ayuntamiento de Madrid, en la que estuvieron presentes la concejala de Medio Ambiente, Esperanza Aguirre, representantes de la empresa y portavoces vecinales: se acordó que el próximo día 20 la empresa presente el proyecto a los vecinos y a la delegación de Medio Ambiente. Una vez que éste sea conocido, si es el adecuado, su instalación y puesta en marcha puede durar entre doce y catorce meses, aunque este plazo no se conoce de una manera oficial. Lo que sí se sabe es que Esperanza Aguirre ha visitado diversas fábricas en el País Vasco, de similares características a Aristrain, y ha salido convencida con las reformas que se han llevado en ellas para acabar con los humos contaminantes. La empresa Aristrain por su parte también ha viajado al País Vasco para conocer cuales son los proyectos que se han ejecutado, con resultados óptimos según parece, para con toda seguridad instalar uno de ellos en la factoría de Villaverde.

Dos informes firmados por la Delegación de Medio Ambiente del Ayuntamiento de Madrid, curiosamente contradictorios, y emitidos en los meses de octubre y noviembre, respectivamente, del pasado año, ponen de manifiesto lo complejo de la problemática de los humos contaminantes de Aristrain. En los dos informes a los que nos hemos referido, se decía, en el primero de ellos, que

era posible el poder llevar a cabo una inversión millonaria idónea para evitar la contaminación. En el segundo, se decía todo lo contrario. Sentenciaba este segundo documento que los humos desaparecerían si la fábrica se trasladase de lugar. Así mismo hay que añadir que desde el pasado mes de Marzo la Delegación de Medio Ambiente del Ayuntamiento madrileño tiene en su poder un proyecto presentado por la propia empresa Aristrain, en el que se reflejan cómo, cuando y de qué manera se instalarían los filtros y las depuradoras para eliminar el alto índice de contaminación que ella misma produce. Posiblemente, salvo que Aristrain encuentre otro proyecto más idóneo, éste último citado sea el que definitivamente se ejecute.

Sea como fuere, la empresa Aristrain ha de adecuar sus instalaciones a las normas que rigen a nivel europeo en la temática de Medio Ambiente. Se habla de una inversión de más de un billón de pesetas que deben destinarse a las empresas para situarse a nivel competitivo y de producción con el resto de los países europeos. Es posible que la Administración subvencione bien con dinero, bien con créditos blandos, a un número elevado de empresas que se encuentran con instalaciones obsoletas. Parece que todos los indicios que hemos apuntado harán que una vez más se tome en serio el problema medio-ambiente que producen los humos contaminantes. No conviene olvidar, como ha quedado demostrado, que los vecinos afectados en su salud y en su entorno no van a dudar en volver a la carga si lo que tratan de hacer es poner parches y no atajar el problema debidamente. ■



El Alcalde, dispuesto a solicitar la ocupación por urgencia de los terrenos en caso necesario

## **El Gobierno Municipal fecha en mayo del 90 la posibilidad de iniciar la construcción de las viviendas públicas**

El Ayuntamiento ha iniciado ya una campaña informativa dirigida a todos los ciudadanos para darles a conocer las características del plan VIVIR EN GETAFE-VIVIENDA PARA TODOS, que recoge las 1.000 viviendas de protección oficial a precio tasado que se construirán sobre terrenos puestos a disposición de cooperativas y agentes sociales, sin ánimo de lucro, por el Ayuntamiento. En su presentación, el Alcalde advirtió que si las pretensiones de los propietarios suponían una carga del precio del suelo por encima del 15 % del precio total de la vivienda, no habría acuerdo con ellos y se iría a la expropiación.

"La razón por la que el Ayuntamiento ha tomado una decisión tan drástica sobre las viviendas -señaló el Alcalde- es que en los 2 ó 3 últimos años se han triplicado los precios de las viviendas y hay todavía suelo suficiente en manos de la iniciativa privada como para construir 3.000 viviendas, que no

se han desarrollado. Y el Ayuntamiento, en base al artículo 47 de la Constitución, que dice que los poderes públicos promoverán las condiciones para permitir el acceso de los ciudadanos a los bienes, ha decidido intervenir".

Los criterios que está barajando actual-

---

El plan "Vivir en Getafe" prioriza a jóvenes, trabajadores, residentes y nacidos en Getafe, sin vivienda o en malas condiciones.

---

mente el Ayuntamiento, tienden a posibilitar la construcción de 1.000 viviendas de protección oficial a precio tasado, es decir, fijado por el Ayuntamiento, en 354.554 metros cuadrados al Norte de Las Margaritas; las viviendas estarán entre los 60, 75 y 90 metros cuadrados de superficie útil con unos precios que oscilarán entre los 4 y los 8 millones, según el tamaño de las viviendas y los ingresos familiares. Para fijar los precios hay toda una serie de mecanismos y baremos regulados por la Ley de vivienda de Protección Oficial y unos precios base por metro cuadrado construido, y que en Getafe se sitúa en 64.262 pts. incluido el suelo. La Ley de Viviendas de Protección Oficial establece mecanismos de compensación para los niveles de renta más bajas.

### **Según el salario mínimo**

Estas 1.000 primeras viviendas van dirigidas a familias que tengan unos ingresos anuales de entre 2 y 3,5 veces el salario mínimo interprofesional, que en 1.989 es de 653.520 pts.; y con prioridad a los jóvenes de Getafe, que no tengan vivienda o que tengan una vivienda inadecuada.

Las parcelas de terrenos serán adjudicadas a cooperativas o agentes sociales sin ánimo de lucro que acrediten suficientemente su capacidad para sacar adelante el proyecto y que se comprometan a desarrollarlo con las premisas señaladas por el Ayuntamiento. A ellos deberán dirigirse los interesados para poder inscribirse.

A este respecto, el Alcalde señaló que el Ayuntamiento sólo tendría en cuenta las inscripciones que reflejen todos los datos recogidos en el modelo lanzado por la propia institución, que es el que va en el folleto divulgativo y en este mismo boletín. "Repito -señaló el Alcalde- que no respondemos de las expectativas levantadas por cooperativas que no hayan recogido o que no recojan los datos y condiciones que marcamos y que vienen en este folleto".

El Alcalde, Pedro Castro, y el Concejal de Urbanismo, Jesús Neira, indicaron que estas viviendas se construirán en bloques en altura y que no serán unifamiliares, ni

---

Los terrenos serían expropiados si no se llega a un acuerdo con los propietarios, como hasta ahora ocurre. El Ayuntamiento ha iniciado ya el proyecto de expropiación.

---

viviendas sociales. "De estas 1.000 viviendas -indicó Pedro Castro- el Ayuntamiento tiene suelo para 100 como consecuencia de la cesión obligatoria del 10 % del terreno; en ellos el Ayuntamiento podría contemplar una fórmula específica para los jóvenes que tienen un poder adquisitivo mucho más bajo, construyendo apartamentos más pequeños que serían puestos a su disposición bien en alquiler o bien cediendo el derecho de superficie por 75 años, como se ha hecho en Madrid". Esto permitiría anular el precio del suelo sobre ellas, y el planteamiento definitivo se haría en función de los datos que se vayan recibiendo de los propios cooperativistas o de la hoja de inscripción.

### Ocupación por urgencia

Como informamos en el número anterior de este Boletín Municipal, el Pleno ha aprobado ya la modificación inicial del Plan General de Ordenación Urbana para calificar como urbanizables 354.554 metros cuadrados en los polígonos de El Casar y Los Espartales. Esta modificación ha sido remitida ya a la Comunidad de Madrid y se está a la espera de que su Consejo de Gobierno dé su conformidad, tras el compromiso adquirido hace unos días por el Consejero de Ordenación del Territorio, Eduardo Mangada, en una sesión con los Alcaldes de la zona sur. A renglón seguido se iniciaron los trámites para conseguir los terrenos por la vía de la expropiación.

El Alcalde informó durante la presentación de la campaña que en torno a los meses de abril o mayo del 90, las distintas entidades adjudicatarias de las distintas parcelas estarían en condiciones de poder adjudicar las obras de construcción de la urbanización y de las viviendas. Sobre la posible realización del proceso en caso de que los propietarios de los terrenos afectados no llegaran a acuerdos con el Ayuntamiento e iniciaran acciones legales en contra, el Alcalde afirmó que "nosotros tenemos el compromiso de la Comunidad Autónoma de Madrid de que siempre que sea viviendas de interés social, como claramente son estas que van a los estrados de menor poder adquisitivo, se



---

El Gobierno Municipal estudiará los datos de las solicitudes para dirigir el 10 por ciento de las viviendas hacia los jóvenes.

---

nos permitiría la ocupación por urgencia. Siempre retrasa el proceso, pero no retrasaría la construcción". Neira, por su parte señaló que las fechas señaladas están calculadas en base a la posibilidad de que hubiera que optar por la ocupación por urgencia; es decir, que serían las fechas límite. El Concejal de Urbanismo dijo que previsiblemente en el mes de noviembre podría aprobarse el Plan Parcial y el proyecto de urbanización. Si se dispusiera ya del suelo, el concurso para la adjudicación de las parcelas podría salir en enero y de no ser así, en abril. ■

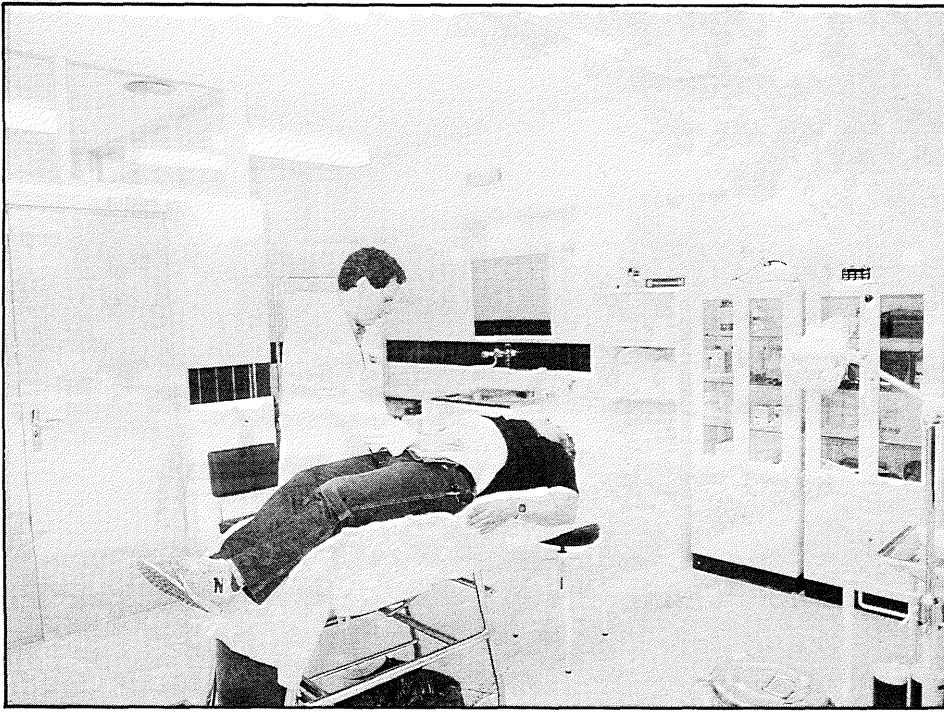

CC.OO organizó las primeras jornadas sanitarias

## La salud del Area 10 se debatió largamente

Organizadas por la unión local de CC.OO de Getafe, tuvieron lugar en nuestro municipio las Primeras Jornadas sobre la situación sanitaria en el Area 10. La citada área sanitaria comprende principalmente los pueblos de Getafe, Parla y Pinto, aunque otro buen número de municipios de la zona sur están encuadrados dentro de ella.

La inexistencia de hospitales, el escaso tiempo que el médico dedica al paciente y estar a la cabeza en enfermedades que en otras zonas están casi erradicadas, fueron algunos de los problemas que suscitaron las distintas conferencias y ponencias que se llevaron a cabo. A lo largo de los pasados días 26, 27 y 28 de septiembre, representantes de las administraciones locales afectadas, responsables sanitarios de Comisiones Obreras, algún especialista del Insalud y especialistas sanitarios dieron un minucioso repaso a la preocupante situación sanitaria del Area 10. Los ciudadanos asistentes a las jornadas también participaron, preguntando e interesándose por el futuro de una sanidad que ellos costean.

En la rueda de prensa que tuvo lugar en la jornada inaugural, David del Río, Secretario de la Federación de Sanidad de Madrid -CC.OO- afirmó que "en base a los datos e informes que se tienen en la actualidad, la situación sanitaria en el Area 10 es sumamente preocupante". Este área es excepcional por dos motivos diferentes: por

ajustarse a los límites de población contemplados en la Ley General de Sanidad y por ser el único área que no dispone de ningún establecimiento hospitalario en su demarcación geográfica. Está constituida por dos distritos sanitarios, Parla y Getafe, y doce zonas básicas de Salud, Getafe (7) Parla (3), Pinto (1), Griñón (1).

Estas poblaciones crecieron rápidamente en la década anterior, pero por contra la asistencia sanitaria carecía cada vez de mayores medios y recursos para atender a gran número de ciudadanos. Esto ha supuesto durante muchos años la masificación de las consultas. El propio Insalud ha reconocido la patente insuficiencia de medios y recursos, lo que no le permite llevar a cabo una auténtica labor de prevención de las enfermedades y del fomento de la salud.

En la Asistencia Primaria prestada en los ambulatorios y consultorios destaca el número de consultas que cada médico tiene que atender en sus horas de consulta. Si en todo Madrid el tiempo que dedica el médico para atender a un paciente es de tres minutos

-media general-, en la zona que comprende el Area 10 un paciente está con su médico poco más de dos minutos. En barrios céntricos de la capital, médico y paciente se ven por espacio de cuatro minutos. La eventualidad de los especialistas (el 44 % no son fijos), la masificación en las consultas y el mal estado de las dependencias son factores preocupantes, tal y como se puso de manifiesto a lo largo de las jornadas. Listas de espera de más de dos meses en algunas consultas, consultas que tan sólo sirven para expedir recetas, cambios constantes en los médicos de cabecera, un imposible seguimiento del historial del paciente y la falta de recursos humanos y materiales para atender las urgencias en los Centros de Salud salieron a colación a lo largo de las Jornadas Sanitarias.

El Hospital de Getafe, único centro hospitalario con que contará el Area, supuso uno de los centros de atención. La marcha de las obras, los posibles médicos y las especialidades con que contará fueron analizados por los asistentes. Que muchos ciudadanos tengan que recorrer hasta 30 kilómetros para ser atendidos en el hospital al que están adscritos, con los consiguientes trastornos que esto produce, fue otro de los temas debatidos.

Hasta aquí nos hemos referido al contenido de las discusiones suscitadas a lo largo de las jornadas. Todos los asistentes coincidieron en la necesidad de un cambio sustancial en lo referente a la asistencia sanitaria en el Area 10. Cambio que quedó marcado en las propuestas de CC.OO y en las sugerencias de los asistentes. Estas son claras: culminar el proceso de transferencias de las competencias sanitarias con apoyo financiero y el desarrollo de las estructuras necesarias para asumirlas, un Servicio Regional de Salud que sea público, universal, único y gratuito en el momento del uso, la consolidación de este Area de Salud, la puesta en marcha inmediata de los 12 Centros de Salud que corresponden a las 12 Zonas Básicas, la entrada en funcionamiento lo antes posible del Hospital de Getafe, la construcción de otro hospital, coordinación de los recursos sanitarios existentes, incremento de las inversiones y presupuestos en materia de salud, ampliación de las actuales prestaciones de salud, desarrollo de una política de salud laboral y el establecimiento de cauces de participación real en la planificación y la gestión. "Ambiciosas propuestas, que de llevarse a cabo supondrían la adecuación de la sanidad a la realidad de esta zona" fueron las palabras que uno de los asistentes a estas Primeras Jornadas pronunciaba al término de las mismas. La atención sanitaria es un tema que a buen seguro suscitará nuevos y renovados foros de debate. En los tres días de las jornadas se vio claramente que nadie está dispuesto a jugar con su salud.

# Los alumnos de la Escuela Taller recuperan el patio del Hospitalillo

Dentro del plan de intervenciones arqueológicas de la Casa de Oficios de Arqueología, en el presente año hemos actuado en el interior del patio del Hospitalillo, conocido por todos los getafeños y situado dentro del casco antiguo de nuestra localidad.

Ya con anterioridad, en las dependencias del Hospitalillo se realizó una excavación arqueológica dirigida por A. Turina, de la cual dio noticias en el primer número de la revista Solano. Esta excavación se puede enmarcar como la primera realizada a solicitud del Ayuntamiento a través de la escuela Taller. Si bien, no es la primera excavación realizada en el casco urbano de Getafe, ya que con anterioridad se realizó otra excavación en la calle Sur que aportó un importante conjunto cerámico y metálico de época romana; y más recientemente la excavación que se realizó en el Sector-3, donde se recuperaron parte de los restos de dos hábitats prehistóricos de mediados del segundo milenio y del siglo VII a.C. Aunque hayamos señalado ejemplos de excavaciones realizadas en el casco urbano de Getafe, debemos indicar que los hallazgos en el ámbito urbano se siguen produciendo, como es el caso de unos fragmentos cerámicos de la Edad del Bronce recogidos en una zona próxima a la vía del tren.

La intervención en el Patio Porticado que posee el Hospitalillo, situado próximo al zaguán de entrada, fue motivada a petición de la Dirección de la Escuela Taller, que también realiza las obras de rehabilitación del edificio. Esta intervención se planteó con dos objetivos básicos: valorar en qué estado se hallaba el empedrado de dicho patio para su subsiguiente restauración, y si el empedrado formaba algún motivo decorativo. En base a esto, nuestra intervención consistió en la limpieza exhaustiva de dicho patio, el cual se encontraba en un estado de abandono total desde al menos 100 años puesto que nos apareció una moneda de la Primera República que así lo testifica y unas cuantas balas de la Guerra de 1.936-39. Una vez realizados dichos trabajos, hicimos un levantamiento planimétrico del mismo, dando la intervención realizada unos resultados óptimos dado que se encuentra en un buen estado de conservación, siendo este el empedrado original del edificio, ya que en las zonas destruidas del mismo no se observaba ningún empedrado anterior que nos indicara que en algún momento hubiera sido rehecho, si bien en algunas partes se aprecia burdas restauraciones realizadas en otras épocas y, que rompen el trazado decorativo de tipo geométrico.

Este Patio Porticado, como ya hemos indicado, se encuentra situado en una zona contigua al zaguán de entrada del edificio, siendo éste el elemento central, en torno al cual se encuentran repartidas todas las dependencias. De él y de su empedrado es notorio la falta de simetría y regularidad en sus proporciones. Consiste en un cuadrilátero cuyos cuatro lados son de diferentes dimensiones. El empedrado está formado por cantos más o menos rodados, traídos con toda

probabilidad del mismo Término Municipal de Getafe, posiblemente de las márgenes del río Manzanares, puesto que los cantos más abundantes son de sílex. Las piedras o cantos colocados de manera irregular se encuentran enmarcados por otros cuyo tamaño es bastante mayor, los cuales están desbastados de forma alargada y, cuya función es estética, siendo éstos los que forman los motivos decorativos de carácter geométrico. Estos motivos se reparten a partir de una división en "aspa" partiendo de los cuatro ejes o ángulos y otra en "cruz" a partir de los cuatro lados.

Es notorio de este empedrado la manera rústica en que está hecho, dando la sensación de estar realizado con la improvisación propia del artesano ducho en su oficio, pero no preocupado en absoluto en mediciones ni estrictas simetrías. ■

CASA DE OFICIOS DE ARQUEOLOGÍA  
M<sup>º</sup> LUZ SANCHEZ-CAPILLA ARROYO  
JUANA CALLE PARDON  
JAVIER BAENA PREYSLER

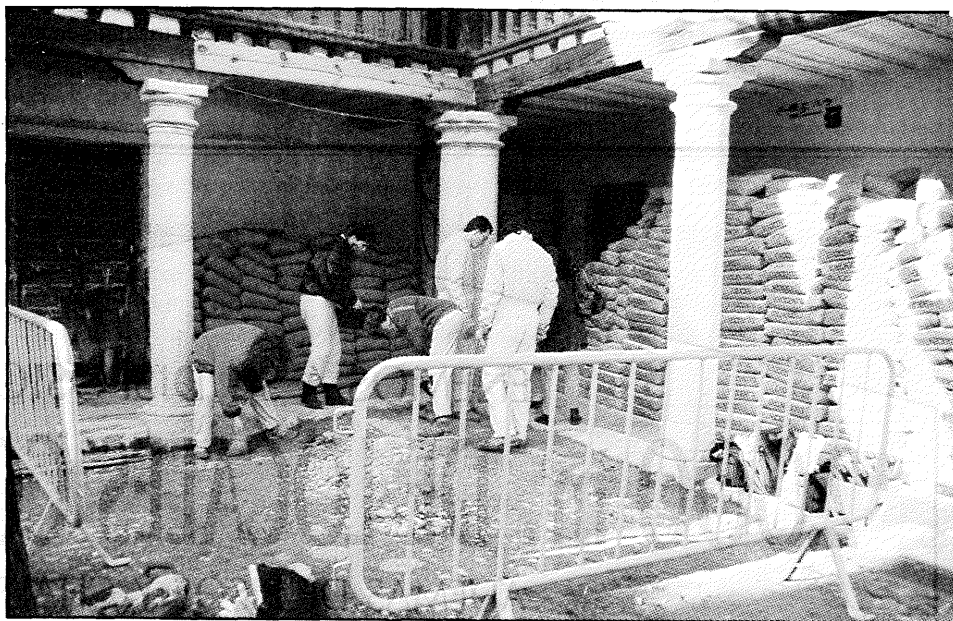

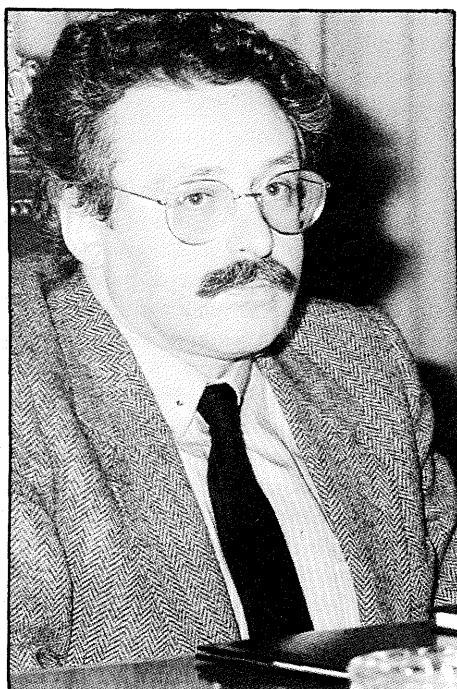

Joaquín Leguina, Presidente de la Comunidad de Madrid

## Balance positivo del Plan de Empleo Regional

El Gobierno Regional ha hecho un balance positivo del grado de cumplimiento del Plan de Empleo Regional, del que en el primer semestre del año se han comprometido ya 11.109 millones de pesetas, de los 15.506,9 disponibles. Este Plan, propuesto por el Ejecutivo Regional, fue firmado conjuntamente con la Confederación Empresarial e Industrial Madrileña (CEIM) y los sindicatos UGT y CC.OO.

El Plan de Empleo Regional se articula a su vez en 8 programas; plan ocupacional, proyectos generadores de empleo, formación, desarrollo territorial, asistencia técnica, acciones contra la marginación, el programa INFO y el plan para la igualdad de la mujer. Estos planes permiten la creación de 10.843 nuevos puestos de trabajo, la formación y reciclaje de 13.104 personas y la mejora paulatina de las infraestructuras indus-

triales y comerciales de la región.

Considerando los distintos proyectos realizados y las peticiones presentadas, se agotarán cerca del 95 % de los fondos previstos para el Plan de Empleo durante 1.989.

Así mismo, el Presidente Joaquín Leguina ha conversado con los agentes sociales acerca del estado de las negociaciones que el Gobierno Regional mantiene para conseguir el mayor consenso sobre la constitución de una institución coparticipada por los agentes sociales en el área de la Formación Ocupacional. En la línea de facilitar la conclusión con éxito de dichas conversaciones, el Gobierno Regional incluirá en su proyecto de Presupuestos para 1.990 un sólo programa que integre todos los fondos y actividades de la Comunidad de Madrid en el área de la Formación Ocupacional. ■

TENEMOS A SU DISPOSICION

# 2.000 m<sup>2</sup>. DE LOCALES COMERCIALES

ADEMAS DE PISOS Y CHALETS.

- EN LA NUEVA URBANIZACION DEL SECTOR III DE LEGANES, CON 1.000 VIVIENDAS YA EN CONSTRUCCION.
- JUNTO A LA FUTURA CIUDAD DEPORTIVA.
- FRENTE A LAS NUEVAS INSTALACIONES DE TABACALERA S. A.

INFORMACION Y VENTA:

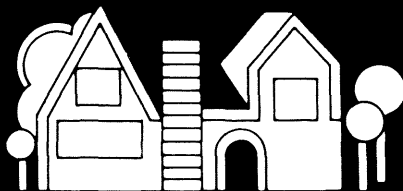

**ENTREPARQUES S. Coop. Ltda.**  
C/ RIO HENARES 8, Bajo. LEGANES  
(Frente a Centro Comercial Leganés I)

## Alfonso Guerra centrará la campaña socialista en Getafe

El Vicepresidente del Gobierno Alfonso Guerra centrará la campaña electoral del PSOE en la zona Sur en un mítin previsto para el día 19, en el campo de Las Margaritas. Con este acto los socialistas pretenden reforzar el compromiso con las capas populares del cinturón industrial madrileño.

A pesar de la dificultad para concretar con certeza la presencia de los distintos líderes en nuestra localidad, parece también segura la presencia de Cristina Almeida, número tres por I.U. en las listas al Congreso en Madrid, el día 21 en la plaza de las Provincias y de José Antonio Segurado y Ruiz Gallardón por el P.P. De ser ciertas las previsiones que al cierre de esta edición se tenían en Izquierda Unida, su cabeza de lista Julio Anguita habrá intervenido el día 12 en un mítin en el Cerro de los Angeles.

Alfonso Guerra intervendrá pues en plena campaña y el comité electoral del PSOE de Getafe espera a su vez la presencia de varios ministros que al cierre de esta edición aún no estaban confirmados. El Vicepresidente del Gobierno, al margen de los motivos que en ese momento centren la

campaña, será el principal transmisor de los ejes argumentales del programa electoral del PSOE: los socialistas han elaborado un programa centrado en la importancia del progreso actual de nuestro país, en un avance rápido y seguro, evitando convulsiones propias de otros momentos históricos. En éste análisis el PSOE aparece configurado como el único capaz de formar un gobierno que garantice que ese progreso no se interrumpa y que se mantenga la orientación y el ritmo adecuado. De esta manera sería posible seguir avanzando en los próximos años hasta llegar a 1.992 (año en que entrará en pleno vigor el Acta Unica Europea) en las mejores condiciones.

Los socialistas introducirán como elementos claves de debate la recuperación de la economía y el empleo, el papel de España en Europa, la política social y la estabilidad política, apoyándose en el incremento del nivel de vida, la generalización del acceso a los servicios básicos por parte de los ciudadanos, la mejora de las condiciones de vida de los sectores más débiles, la renovación de las infraestructuras básicas y el papel que

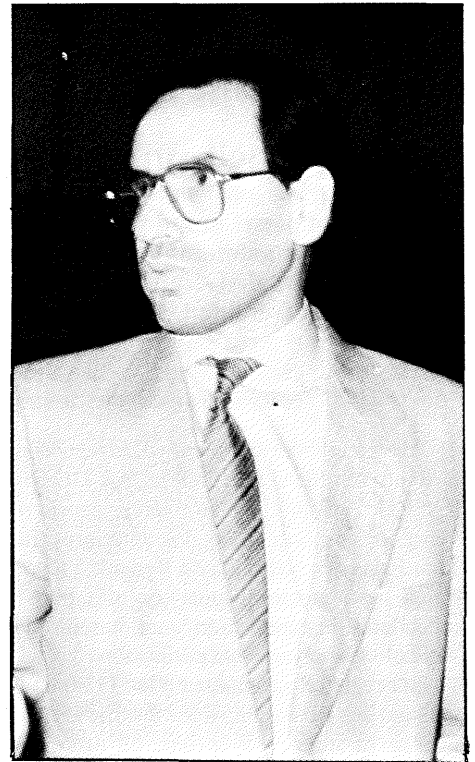

España está empezando a jugar en los ámbitos europeos.

El resto de los partidos no han variado sustancialmente las propuestas básicas que publicamos en el anterior número de nuestra revista. Las maquinarias electorales están ya totalmente en funcionamiento a todos los niveles con el fin de poder obtener la mayor confianza posible de los electores, en su cita el día 29 de octubre. ■

## El Prado y los maestros de la pintura

Todos los amantes de la pintura y el arte tienen la oportunidad de recrearse con los mejores pintores españoles y sus obras a partir del próximo 18 de octubre. El Centro Municipal de Cultura de Getafe organiza distintas visitas al Museo del Prado para que los ciudadanos de la localidad que lo deseen puedan contemplar las mejores obras de pintores con carácter universal. El programa está conformado por las siguientes visitas:

**El Renacimiento español.**  
Miércoles, 18 de octubre

**El Greco.**  
Miércoles, 25 de octubre

**Ribera y el Barroco castellano.**  
Martes, 31 de Octubre

**El Barroco sevillano: Zurbarán y Alonso Cano.**  
Miércoles, 8 de noviembre.

**Velázquez. Las primeras obras.**  
Miércoles, 15 de noviembre

**Velázquez. Las obras maestras.**  
Miércoles, 22 de noviembre

**La pintura de género: bodegones y paisajes.**  
Miércoles, 29 de noviembre

**Murillo y el Pleno Barroco.**  
Martes, 5 de diciembre

Las inscripciones se pueden realizar en el Centro Municipal de Cultura, calle Madrid, 50 - Tlf. 6816062. Las plazas son limitadas. ■

Organizado por Charly Peluqueros

## El III Slalom Popular de Getafe congregó a los "locos" por los autos

La pasión por el mundo del motor, la velocidad y la precisión se hicieron patentes el primer domingo de octubre con motivo de la prueba conocida como Slalom Popular de Getafe, que este año se celebró por tercera vez consecutiva. Junto a la Universidad, en el solar posterior, se dieron cita un número elevado de ciudadanos para seguir de cerca las evoluciones de los 42 vehículos que participaron en esta ocasión. Todo salió según estaba previsto. La organización se mostró satisfecha del discurrir de la prueba y ya piensan en el próximo slalom.

Por tercera vez consecutiva, el vencedor absoluto del SLALOM POPULAR DE GETAFE de este año, que también se proclamó vencedor absoluto en las dos anteriores, fue Juan Francisco Sabrido con Renault 5 Copa, quien ha demostrado una vez más poseer unas dotes de conducción y un dominio del vehículo que rayan en la perfección.

La prueba dio comienzo a las 11.30 de la mañana con 42 participantes inscritos, y una gran afluencia de público; público que aguantó con estoicismo los kilos de polvo que se le vinieron encima durante las cuatro horas que duró la competición. No obstante es evidente que la espectacularidad de este tipo de pruebas puede más que la incomodidad de tragar un poco de polvo; y así lo demostraron el más de millar de personas que estuvieron repartidas por los alrededores del circuito.

Ya en la primera manga sería Sabrido quien marcara el mejor crono con 1'02"39, seguido ya a distancia por los Renault 5 TS de

Samuel Campo y Luis García con unos cronos de 1'05"52 y 1'06"18, respectivamente.

En la segunda manga hubo varios pilotos que afinaron bastante consiguiendo rebajar sus tiempos en algunos segundos. De todos modos el R-5 Copa de Sabrido estaba en ganador y volvió a marcar un nuevo crono de 1'02"12, que sería ya inalcanzable para las demás monturas. La clasificación general scratch quedó definitivamente de la siguiente forma:

- 1º J.F. SABRIDO RENAULT 5 COPA 1'02" 12
- 2º E. NUÑEZ CITROEN VISA GT 1'03"04
- 3º S. CAMPO RENAULT 5 TS 1'03"44

Por lo que respecta a la clasificación por clases, se desarrolló una lucha sin cuartel en cada uno de los frentes.

En la clase "A", los tres primeros clasificados en la primera manga terminarían a la postre en esos mismos lugares, aunque todos rebajaron sus tiempos:

- 1º S. CAMPO RENAULT 5 TS 1'03"45
- 2º L. GARCIA RENAULT 5 TS 1'04"64

3º J. CASTAN PEUGOT 205 RALL 1'05"33

En la clase "B" donde participaba el ganador absoluto, la lucha se centró en saber quién conseguiría el segundo puesto, siendo finalmente E. NUÑEZ con CITROEN VISA GT quien alcanzaría el subcampeonato general y de clase:

- 1º J.F. SABRIDO RENAULT 5 COPA 1'02"12
- 2º E. NUÑEZ CITROEN VISA GT 1'03"04
- 3º A. BERRUEZO CITROEN AX 1'05"09

La Clase "C" tuvo en la primera manga como mejor tiempo el de ANGEL ALCARAZ con SEAT 600, seguido del SEAT 124 de JAVIER CECILIA y EL SEAT 600 de JUAN LARA. Tras la segunda manga, CECILIA bajó 5 "su crono consiguiendo la primera posición:

- 1º J. CECILIA SEAT 124 1'09"14
- 2º A. ALCARAZ SEAT 600 1'10"79
- 3º J. LARA SEAT 600 1'12"89

URBANO SANCHEZ fue el ganador de la clase "D" con más de 2" sobre sus seguidores:

- 1º U. SANCHEZ SEAT 124 1'44"20
- 2º J. GIL SEAT 131 1'16"75
- 3º P.J. LEDESMA SEAT 131 1'17"15

Por lo que respecta a la categoría "E", o de vehículos DIESEL, y tras una primera manga en la que RAFAEL ABRIL marcaba el mejor crono, seguido de SANTIAGO JIMENEZ Y ENRIQUE GARCIA, en la segunda manga se entabló una lucha por las centésimas quedando los tres primeros clasificados metidos en el mismo segundo:

- 1º J. RODRIGUEZ PEUGEOT GRD 1'09"04
- 2º J.L. TERROSO PEUGEOT GRD 1'09"75
- 3º R. ABRIL PEUGEOT 1'09"75

La clase especial de damas sólo tuvo la participación de ANGELINES RODRIGUEZ, que con un SEAT 127 y un tiempo de 1'13"09 consiguió además acabar en el puesto 25 de la clasificación general.

Es de resaltar la cantidad de vehículos prácticamente nuevos y sin ningún tipo de preparación que han participado en esta edición y que demuestra que se trata de una competición en la que las mecánicas sufren menos de lo que el público suele pensar. ■



El podio con los ganadores absolutos, quienes demostraron una habilidad y forma de conducir increíble. En la otra imagen, un momento de la prueba





# El Tintoretto comenzó el campeonato arrasando

El conjunto de Rafa Peyró comenzó el campeonato arrasando. Si en la primera jornada descansaba, el segundo partido las jugadoras del KERRYGOLD canario salieron de la cancha del pabellón de Juan de la Cierva cansadas de ver cómo las jugadoras del equipo madrileño encestaban una vez sí y otra también. El resultado final habla por sí sólo, 107-60.

La brasileña Paula Gonçalves se salió. Metió 29 puntos, proclamándose la máxima encestantora en los 20 minutos que estuvo en la cancha. Esta mujer sin duda hizo olvidar a los aficionados a la entrañable Semenova. Se recreó en triples, metió tres y demostró que su fichaje ha sido todo un acierto. Mónica Lattin, la otra extranjera del equipo, a pesar de no ser tan espectacular como la brasileña, demostró una eficacia a prueba de todo. Las dos extranjeras sintonizaron a la perfección con el resto de jugadoras hispa-

nas, quienes demostraron poseer una gran calidad.

Se cogen más rebotes, ha aumentado el nivel de canastas conseguidas, se defiende con fuerza y se producen contragolpes mortales para los equipos rivales. Este Tintoretto no tiene nada que ver con el conjunto del año pasado. Este año lucharán por estar en primera posición, al menos si nos fiamos de lo que vimos en el primer partido que disputaron. El público tiene garantizado un nivel alto con el juego que puede llegar a realizar el equipo de Rafa Peyró. Sin desmerecer a las jugadoras hispanas, hay que manifestar que comenzar la competición con dos extranjeras de calidad contrastada es empezar con buen augurio. Sencillamente Tintoretto encandiló en su primer encuentro. De seguir por este camino los rivales van a sufrir lo indecible para doblegarlo.

Pie de foto. Sonrisas en el día de la pre-

sentación de Tintoretto; sonrisas que se tradujeron en explosión de júbilo tras el primer encuentro en el que vencieron y convencieron. ■

## Breve

Más de 14 millones son los ingresos por taquillas de piscinas conseguidos en la pasada campaña de natación. Por las dos piscinas municipales, "Sector III" y "Margaritas" han pasado algo más de 77.000 bañistas; sin contar que algunos de ellos han utilizado bonos. Con todo esto la Fundación Pública de Deportes considera el balance muy positivo y espera que estas cifras se incrementen en futuras campañas.

**GARCIA, S.L.**  
CONSTRUCCIONES  
Y PROMOCIONES  
PROYECTOS Y OBRAS

**VENTA DE PISOS Y LOCALES**

- CONSTRUCCION INDUSTRIAL
- RESTAURACION DE EDIFICIOS
- ESTUDIO DE INSTALACIONES
- GESTIONES INMOBILIARIAS

OFICINAS  
Calle Madrid, 65, 1.ª  
GETAFE  
Tels. 695 58 59 - 695 08 56

Handwritten numbers on a document: 14.97, 203.42, 84.45, \$32.84

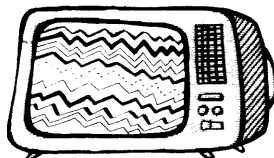

## Servicios ciudadanos

### SEGURIDAD CIUDADANA

Policía Municipal c/ Felipe Calleja s/n Tef.: 681.33.62 Urg. 092  
 Policía Nacional c/ Churruca s/n Tef.: 695.76.39 Urg. 091  
 Protección Civil c/ Felipe Calleja s/n Tef.: 682.19.12  
 Bomberos c/ Avda. Ciudades s/n Tef.: 681.29.45 Urg. 696.07.08

### SANIDAD

Centro Mpal. Salud c/ Hospital S. José 39 Tef.: 681.51.76  
 Centro S. Mental c/ Alvaro Bazán 12 Tef.: 682.30.12  
 Centro S. Laboral c/ Felipe Calleja s/n Tef.: 682.29.74

### Ambulatorios :

A. Los Angeles c/ Avda. Angeles 57 Tef.: 695.77.71  
 A.P. Bercial c/ Delfin 6 Tef.: 682.05.91  
 C.S. Margaritas c/ Madrid 129 Tef.: 695.12.67  
 C.S. Ramón y Cajal c/ R. y Cajal s/n Tef.: 695.91.96  
 C.S. El Greco c/ Avda. Reyel Catol. s/n Tef.: 681.95.11  
 C.S. Sector III c/ Avda. Juan C. I s/n Tef.: 682.58.96  
 Deleg. Social c/ San Isidro 2 Tef.: 682.56.10

### Ambulancias:

Cruz Roja c/ Leganés Tef.: 682.29.74

### ADMINISTRACION

Ayuntamiento c/ Plza. Constitución 1 Tef.: 695.03.04

### Grupos políticos:

C.D.S. c/ Plza. Constitución 1 Tef.: 695.99.98  
 I.U. c/ Plza. Constitución 1 Tef.: 695.99.52  
 P.P. c/ Plza. Constitución 1 Tef.: 695.99.48

Consumo (OMIC) c/ Madrid 10 Tef.: 695.56.29  
 Medio Ambiente c/ Ricardo Vega 2, 2º Tef.: 681.95.63  
 Laboratorio Mpal. c/ Avda. Aragón 24 Tef.: 681.53.13  
 Part. Ciudad. Prensa c/ Ricardo Vega 2, 2º Tef.: 681.14.11  
 Deleg. Hacienda c/ Avda. J. Cierva 25 Tef.: 681.80.12  
 Servicios Sociales c/ Magdalena 30 Tef.: 681.76.62  
 Servicios Técnicos c/ Toledo 15 Tef.: 681.83.61  
 Educación c/ Plza. Constit. 3 Tef.: 695.09.50  
 Cultura c/ Plza. Constit. 3 Tef.: 695.09.51  
 SIAJ c/ Madrid 71- 1º dcha Tef.: 681.00.13  
 Prom. Industrial c/ Ricardo Vega 2- 1º Tef.: 682.74.85  
 Ofic. INEM. c/ Pizarro 1 Tef.: 695.46.00

## Farmacias de guardia

Abierta día y noche (cierra de 1.45 a 5 de la tarde)

Día 16 de Octubre:	c/ Madrid 40
Día 17 de Octubre:	c/ Perales 11
Día 18 de Octubre:	c/ Alonso de Mendoza 24
Día 19 de Octubre:	c/ Zaragoza 12
Día 20 de Octubre:	c/ Cervantes 5
Día 21 de Octubre:	c/ Madrid 48
Día 22 de Octubre:	c/ Granada 3
Día 23 de Octubre:	Avda de los Angeles 9
Día 24 de Octubre:	c/ Alicante 4
Día 25 de Octubre:	c/ Leon 6
Día 26 de Octubre:	c/ San José de Calasanz 4
Día 27 de Octubre:	c/ Valdemoro 12
Día 28 de Octubre:	c/ Toledo 34
Día 29 de Octubre:	c/ Aragón 16
Día 30 de Octubre:	c/ Tarragona 20
Día 31 de Octubre:	Avda Ciudades 54

Abierto hasta las 10 de la noche

Día 16: Avda Angeles 47	Día 24: Pintor Rosales 2
Día 17: Aragón 34	Día 25: Maestro Bretón 19
Día 18: Pza. Constitución 10	Día 26: Avda. España 48
Día 19: Jimenez e Iglesias 1	Día 27: Madrid 111
Día 20: Sánchez Morate 11	Día 28: Galicia 7
Día 21: Córdoba 2	Día 29: Madrid 85
Día 22: General Pingarrón 9	Día 30: Salvador 6
Día 23: Garcilaso 42	Día 31: San Vicente 35

(viene de página 2)

rector en funciones, Peces Barba, hasta las secretarías, con el fin de abordar los problemas y cuestiones que se les plantean a los alumnos en cualquier universidad. A medida que se vayan acabando de remozar o de construir el resto de recintos, se podrá contar con la gente que estará a su cargo. Esto es algo que se está llevando a rajatabla, sobre todo, por parte de Gregorio Peces Barba; a quien le preocupa e interesa que la Universidad Carlos III no tenga nada que envidiar al resto de universidades. Desde el propio Ayuntamiento, que mantiene un contacto directo con los responsables universitarios, se trabaja en pos de que esta universidad sea la culminación de todo el proceso educativo en el municipio y en el resto de la zona sur.

La Universidad ya es una realidad. Las imágenes que acompañan estas líneas muestran el aspecto que tienen sus aulas en la actualidad. Aún quedan máquinas y hombres trabajando, pero con el paso del tiempo los trabajadores y sus herramientas irán dando paso a la vida que genera todo campus. Lo que fuera el patio de armas a buen seguro se convertirá en foro de debate, discusión o simplemente en lugar de esparcimiento. Las residencias de oficiales y tropa serán aulas, departamentos, biblioteca, comedor y todo lo que sea necesario. Los mandos se convertirán en catedráticos, profesores y adjuntos. La tropa la compondrán jóvenes que no necesitarán órdenes superiores para ponerse en funcionamiento. Serán los alumnos los que demanden información y conocimientos para realizar algo que ellos han elegido.

La Universidad Carlos III y Getafe ya conforman un binomio inseparable. Sintonizan en la misma frecuencia. Se beneficiarán ambas partes de todo lo que rodea al campus universitario. El tiempo, juez imparcial de cualquier acontecimiento, dirá si la apuesta se ha ganado; pero las circunstancias indican que los augurios pesimistas no tienen ya cabida. Carlos III seguro que firmaría de buen grado la creación de una Universidad que lleva su nombre. Situarla en el lugar que se merece corresponde a todos los que pasen por ella desde este primer año académico que acabamos de estrenar. ■



# VIVIR EN GETAFE

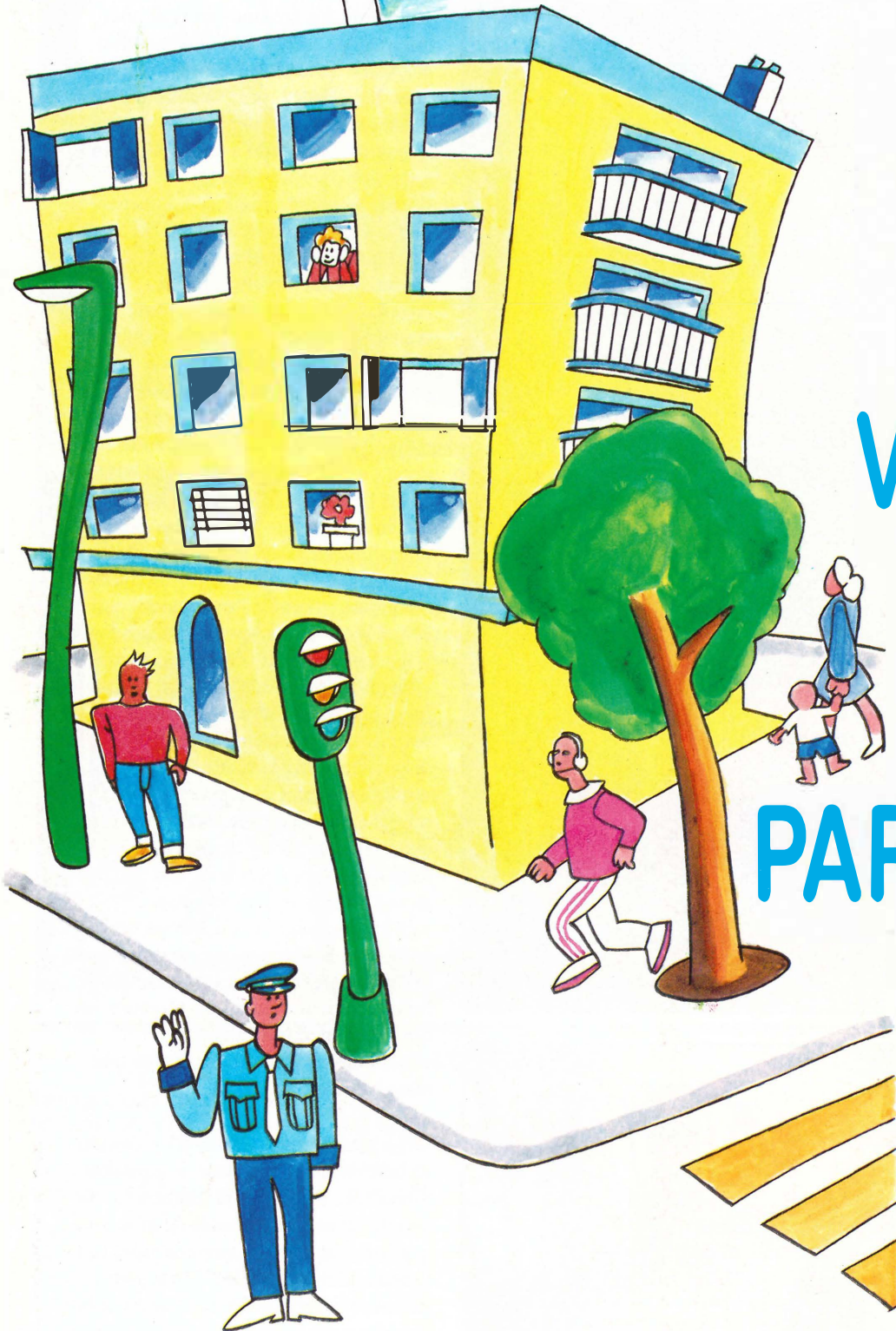

## VIVIENDA

## PARA TODOS



AYUNTAMIENTO  
DE GETAFE

INFORMACIÓN:

**EMPRESA MUNICIPAL GETAFE INICIATIVAS, S.A. (G.I.S.A.)**

C/ RICARDO DE LA VEGA 2, 1ª PLANTA

TLF: 681 55 14. HORARIO: DE 9 A 14 HORAS