

GETAFE

Boletín Informativo del Ayuntamiento

N.117 -30 SEPTIEMBRE- 1989

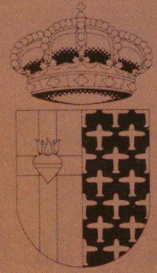

29 de octubre

LOS PARTIDOS ULTIMAN LA CAMPAÑA DE LAS ELECCIONES GENERALES

EL NUEVO CURSO SE ESTRENA
CON UNIVERSIDAD

El Tintoretto, vencedor
del I Villa de Getafe

Los presidentes extremeños y andaluz
inaugurarán las casas regionales

Campamentos de verano:

Una manera divertida de aprender y conocer

Más de 500 personas con edades que oscilan entre 7 y 30 años, han asistido a los campamentos de verano que se vienen realizando desde hace varios años. El Escorial, Cangas de Onís, Cangas de Morrazo, Doñana, Portugal, Francia y Austria han sido los lugares que han visitado y en los que han convivido los que optaron por pasar sus vacaciones de verano de esta singular manera. Por poco dinero -de 14.000 a 26.000 ptas.- han disfrutado a lo largo de 15 días, compartiendo ilusiones y vivencias en otros lugares y con otras gentes.

Monitores -menudo currelo el suyo- y alumnos sintonizaban a lo largo de las 24 horas del día, en las que cabían desde los buenos momentos a otros que lo son menos. La mayoría de la gente, por no decir toda, está claro que va a repetir. Sus impresiones compartidas con amigos y familiares giran en torno a lo bien que se lo han pasado y en espera de repetir la experiencia. A fuerza de pedal, unos han conocido la ruta de los Castillos del Loira, otros han visitado Austria, empañándose de la antigua belleza de sus ciudades y costumbres. También los más "peques" hablan y no paran de los días vividos en El Escorial; el lugar "obviamente" no es Austria, pero no le desmerece en nada. Y por último, qué decir del resto; quienes disfrutaron, se bañaron y ligaron en las distintas costas del litoral español.

También ha habido cosas que se esperan subsanar en futuros campamentos. Una pena que no se cubriese la oferta para visitar Portugal. De las 50 plazas que se ofrecían tan sólo se cubrieron 27. Los que han visitado el país vecino, han quedado encantados con éste y con lo barato que les ha resultado su estancia en él; por otro lado a algunos no les ha

(pasa a página 19)



Galicia ha sido una de las metas de los campamentos de este año, en contra de la idea dominante de que no es el lugar más idóneo para disfrutar del mar y del sol, sus costas sin embargo ofrecen multitud de oportunidades.



Sumario

Minusvalía y marginación	4
El archivo municipal	5
Exposiciones	6
Festival de otoño	6
Los presidentes de Extremadura y Andalucía inaugurará las respectivas casas regionales	7
Mangada y los alcaldes de la zona revisan el desarrollo del Plan Sur	8
Dos nuevos embalses para Madrid	9
Disminuyen los incendios forestales	9
Varios políticos locales, en las listas del Congreso	11
Rafael Caño abordó la problemática de la edu- cación en Getafe	12
Cursos de enseñanza técnico-profesional para jóvenes	14
La Comunidad regula las subenciones para la creación de empleo para la mujer	15
El IPC madrileño, crece por debajo de la media nacional	15
El torneo CAM para Tintoretto	16
Excelente nivel de juego en el I Villa de Getafe	16
Presentación del Tintoretto en Getafe	17

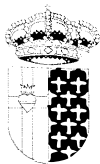

GETAFE

Boletín Informativo

del Ayuntamiento

Nº 117 - 30 SEPTIEMBRE 1989

**Editado por el Ayuntamiento
de Getafe**

**Concejalía de
Relaciones Institucionales
y Participación Ciudadana**

Director:

Pedro Castro

Redactor Jefe:

Gregorio González

Diseño y Maquetación:

Antonio Vega

Fotografía:

José R. Valenzuela

Colaborador:

Nicolás Méndez

Redacción:

C/ Ricardo de la Vega, 2

GETAFE (Madrid)

Tel. 681 14 11

Fotocomposición:

Estudio de Arte Gráfico Antonio Vega

Prim, 11. Madrid

Imprime:

Industrias Gráficas Getafe, S.A.

Paseo de la Estación 19-nave C

Getafe (Madrid)

Depósito Legal: M-3742-1975

Tirada:

32.000 ejemplares

GETAFE no comparte necesariamente el criterio de sus colaboradores en los trabajos publicados en estas páginas. La opinión de esta revista se expresa únicamente en los editoriales. La pluralidad de criterios reflejada en las colaboraciones firmadas responde a nuestro deseo de mostrar la mayor amplitud de ideas en beneficio de nuestros lectores.

Editorial

Diez años después

A finales de octubre los españoles tenemos una nueva cita con las urnas.

El panorama político actual muestra una estructura de partidos que en algunos casos no han conseguido definirse totalmente, soportando periódicamente crisis que han afectado profundamente sus cimientos, como consecuencia del fracaso en sus perspectivas y aspiraciones electorales.

Diez años después de la constitución de las primeras Cortes nacidas al abrigo de la Constitución de 1978, a los españoles se nos presenta de nuevo la ocasión de situar en el Congreso y el Senado a las personas que han de regir el Estado. La historia de estos diez años ha deparado hechos de singular importancia, con una influencia decisiva en el devenir posterior de nuestro país; desde el intento del golpe de Estado del 23 de febrero hasta la Ley de Función Militar o la integración en las estructuras militares internacionales occidentales; desde la restauración de las instituciones regionales hasta la integración de España en la Comunidad Económica Europea; desde la promulgación

de la Ley Orgánica del Derecho a la Educación (L.O.D.E.) hasta la Ley de Reforma Universitaria (L.R.U.); desde la desaparición del Fuero del Trabajo al Estatuto de los Trabajadores, por ejemplo.

Esta ocasión, ésta convocatoria, debe ser contemplada también desde esta perspectiva, la de las modificaciones estructurales que han surgido a lo largo de estos años y su concatenación con un futuro que debe seguir recogiendo las transformaciones sociales de nuestro país.

Ninguna convocatoria electoral debería considerarse como una más. Pero ésta quizás mucho menos por cuanto se sitúa en un momento que permite retrotraernos y evaluar el pasado y plantearse cómo debería ser el futuro de nuestro país. Las urnas constituyen una importante manifestación de nuestra opinión, la más importante en un sistema democrático y nunca es cierto el argumento de que da igual votar o no, porque al final siempre es lo mismo. Esto es absolutamente falso. El pasado, reciente y lejano, demuestran que no es así.



Minusvalía y marginación

Según la Organización Mundial de la Salud, se considera minusválido a aquella persona con una disminución de la capacidad física que le impide su incorporación a la sociedad en condiciones normales, por lo que necesita de una atención y unos servicios asistenciales específicos para su incorporación y normal funcionamiento de ella. La Organización de las Naciones Unidas entiende por minusválido toda persona incapaz de atender por sí sola, total o parcialmente, a las necesidades de su vida individual y/o social, como consecuencia de una diferencia, congénita o no, en su capacidad física.

En España, según fuentes oficiales, hay más de 600.000 personas con diversas formas y grados de deficiencias físicas (minusválidas). A ellos hay que sumar cada año unas trece mil personas más por causas de accidentes laborales y de tráfico. No existen datos de las minusválidas derivadas de anomalías congénitas, reumatismo, miopatías, monoplejías, traumatismos derivados de accidentes comunes, etc.

Es evidente que vivimos en una sociedad competitiva donde lo que más cuenta es la rentabilidad, que está en relación directa con la capacidad de producir que tiene cada persona. Pero no hay que confundir minusvalía con incapacidad, porque sería injusto; tan injusto como sería exigir que todos fueramos buenos para todo.

Un minusválido en silla de ruedas o utilizando bastones, que va a la escuela, a la oficina,

a la fábrica; que realiza sus estudios o trabajos domésticos, que puede ir de vacaciones, que utiliza normalmente los transportes públicos, que puede ir al cine, a la piscina o al club, deja de ser un minusválido. Y todo ello es posible con la colaboración del Estado, la comprensión de los sectores de la sociedad más directamente implicados (profesorado, empresariado, arquitectos...) y el apoyo solidario de las personas que se interesan por conocerle mejor.

Es necesario abandonar en las relaciones con los minusválidos todo aire de paternalismo, prejuicios positivos o negativos y, en definitiva, todo sentimiento que no esté fundamentado en la experiencia de su trato, siempre "personal e intransferible". Piense, por ejemplo, que el balbuceo o la dificultad de expresión de una persona con parálisis cerebral está muy lejos de significar limitación intelectual, pues es corriente que estos minusválidos posean un agudo sentido crítico, gran sensibilidad y un envidiable bagaje cultural.

No existen normas fijas para ayudar físicamente a un minusválido. Cada minusvalía tiene sus particulares limitaciones y no es posible por ello establecer unas reglas fijas para ayudar a salvar un bordillo, subir unas escaleras o pasar a un automóvil. Lo más acertado en cada caso es preguntar qué se puede hacer y seguir las instrucciones que dé el minusválido. Se evitará que sea peor el remedio que la enfermedad.

Manejar una silla de ruedas es fácil, pero

no tanto como puede parecer a primera vista. Como todo vehículo, para su mejor conducción hay una técnica. Si no lo ha hecho nunca, lo mejor será que siga las instrucciones de su usuario y evitará que su buena voluntad sólo sirva para quedarse con los manillares o los apoyabrazos en las manos, se haga daño o dé con sus huesos y los del minusválido en el suelo.

Cuando empuje una silla de ruedas no olvide que está suplantando la iniciativa física del minusválido. Intente comprenderse con él supeditando a su interés su propio deseo: deténgase si algún amigo le dirige la palabra, espera su indicación para continuar la marcha; en fin, no haga ningún movimiento si no se lo ha pedido y deje que sea él quien conduzca, como lo haría si de sus propias piernas se tratara.

Ciertos ayuntamientos se están esforzando en eliminar algunas de las muchas barreras arquitectónicas que entorpecen la movilidad del minusválido por las ciudades; la construcción de vados en las aceras es un exponente de la buena voluntad de estos municipios. Desgraciadamente, la incompreensión de muchos conductores al estacionar sus vehículos delante de estos vados viene anulando su esfuerzo y los gastos que supone su construcción. Y casi nunca se actúa por mala voluntad, sino por ignorancia.

Existe un símbolo internacional del minusválido que suele utilizarse profundamente en Europa y los Estados Unidos para, entre otros muchos fines, indicar la posibilidad



de acceso del minusválido a establecimientos y sus servicios (incluso los sanitarios). Hoteles, restaurantes, bancos, grandes almacenes, museos, ... muestran el símbolo de accesibilidad como una atención más a los ciudadanos. En España, salvo en algunas cabinas telefónicas y excepcionales señalizaciones de los ayuntamientos, la utilización del símbolo es nula. Y no es extraño si se tiene en cuenta que un pequeño muestreo de la Cruz Roja ha encontrado en Madrid ocho ministerios, catorce museos, once teatros, treinta y siete restaurantes, veinticuatro aparcamientos, veintiún mercados, **totalmente inaccesibles a los minusválidos**.

La eliminación de las barreras arquitectónicas como problema social exige la participación de la Administración, y de usted, amigo y conciudadano. Para que tenga idea de lo importante que son estas barreras para el minusválido, imagínese por un momento que se encuentra en una silla de ruedas, que no cuenta con ningún tipo de ayuda y que tiene que realizar las actividades de cada día en la ciudad. De inmediato advertirá que el minusválido tiene "prohibida" la entrada en cines, estadios, teatros, bares, edificios públicos, hospitales, escuelas, viviendas, transporte público.

En el caso de las personas con deficiencias físicas, la posibilidad de realizar un trabajo acorde con su capacidad no sólo les permite una independencia económica y una realización como ser humano, sino que le sirve como terapia de rehabilitación y provoca una aproximación a la tan deseada normalización. Cualquiera que sea la capacidad laboral del minusválido y la producción que desarrolle, los resultados son extremadamente beneficiosos para la sociedad y excepcionalmente para el desarrollo de su personalidad.

Es a través de la cultura como el minusválido puede encontrar caminos de desarrollo personal y además aportar a la sociedad valores que los sometidos al mundo de las prisas no son capaces de alcanzar.

La marginación (que se da siempre cuando unos grupos dominantes pretenden imponer sus normas a otros grupos dominados) es un fenómeno social. El minusválido se siente marginado porque no disfruta de igualdad de oportunidades para el acceso a la educación, a la formación profesional, al trabajo, a la vivienda, al transporte, a la obtención de unos ingresos mínimos suficientes, etc. Todos ellos son derechos que, sin embargo, nuestra Constitución le reconoce. La sociedad en su conjunto, todos y cada uno de sus integrantes y cada cual en la medida de sus responsabilidades sociales, tiene que poner todos los medios para erradicar esta realidad de nombre **marginación** y de apellido **injusticia**. ■

Grupo Apoyo-Getafe

EL ARCHIVO MUNICIPAL

Usos y Costumbres

En el número anterior de este Boletín comentábamos cómo a través de la documentación que se conserva en el Archivo puede rastrearse la historia del Municipio. En aquella ocasión, dábamos un ejemplo de cómo a través de las series de disposiciones que provenían de instituciones superiores a la municipal se pueden reconstruir los hechos más notables de la vida de todo el territorio del Estado.

Hoy vamos a facilitar un ejemplo de cómo pueden hacerse cargo los actuales vecinos de Getafe de los usos y costumbres de sus convecinos hace algunos años, a través de la documentación municipal. Para ello transcribiremos un bando del Ayuntamiento de 1833 en el que se hace saber a todos los interesados en acudir a la subasta de los ramos arrendables que pueden presentar sus posturas.

El concejo sacaba a subasta los puestos y servicios de abastecimiento de la población y a través de esos arrendamientos podemos conocer los establecimientos que había y el tipo de consumo de la población. Se ha elegido un bando relativamente reciente, pero si se revisa la serie de subastas de arbitrios, se puede comprobar que existe desde el siglo XVI, incluso con ordenanzas municipales que regulan no sólo la forma y el procedimiento del arrendamiento, sino las condiciones "que han de guardar y cumplir" los que procedieren al abastecimiento de la población.

Las rentas que se obtenían con estas subastas se empleaban en el mantenimiento de la Administración Municipal, así como en los gastos que originaban los servicios que se prestaban.

Como puede verse por la lectura

rápida del bando, los ramos arrendables, aquí en Getafe eran los siguientes: los puestos públicos de abastos de vino, vinagre, aceite, jabón, la medida del vino (o mojona), alcabala del viento (impuesto que se pagaba en todas las especies importadas) fruta verde y seca, pesos, tocino, medida de grano y romana, carbón, tiendas de mercerías (en Getafe había dos: una en el cementerio de la Magdalena y otra en San Eugenio), el bacalao seco y remojado; así como el abastecimiento de carne (vaca y carnero dice textualmente).

En este bando no se hace mención, seguramente porque no había expirado el plazo de su adjudicación, a las tabernas o bodegones así como a los ventorrillos que vendían vino y comida desde el siglo XVIII, uno en el "nuevo camino de Aranjuez" y otro en el camino de Madrid.

De la lectura, no sólo de este texto sino de toda la serie de subastas de arbitrios se puede desprender, pues, cuales eran los hábitos alimentarios, por lo menos el abastecimiento mínimo que el Concejo aseguraba, a base de pan, aceite y vinagre, sal (que traían desde Andalucía en mulas), aceite, jabón, carbón, fruta verde y seca, pescado seco y remojado (bacalao o abadejo), tocino y las tiendas de mercería de vino y aguardiente, el servicio de pesas y medidas y la Romana. Durante cuatro siglos no cambia ni el procedimiento de adjudicar las subastas (que por otro lado es muy parecido a la actual) ni el contenido: lo que se está arrendando, los servicios que el Concejo presta y lo que ellos nos cuentan de las formas y costumbres del abastecimiento de Getafe desde el siglo XVI hasta el siglo XIX. ■

Isabel Seco Campos.

EXPOSICIONES

Salas Municipales

Talleres Infantiles Centro Cívico del Sector III.

Pintura.

Del 4 al 9 de octubre.

Sala Pablo Serrano (C.C. Sector III).

Talleres de Adultos Centro Cívico Sector III.

Pintura.

Del 12 al 17 de octubre.

Sala Pablo Serrano (C.C. Sector III).

Agrupación Fotográfica de Getafe.

Fotografía

Del 19 al 28 de octubre.

Sala Pablo Serrano (C.C. Sector III).

Taller Infantil del Centro Municipal de Cultura.

Pintura.

Del 26 de septiembre al 12 de octubre.

Sala del C.M.C. C/ Madrid 50.

Manuel Vicario

Pintura.

Del 3 al 18 de octubre

Galería de Arte Toison

Calle Arenal 5, Madrid.

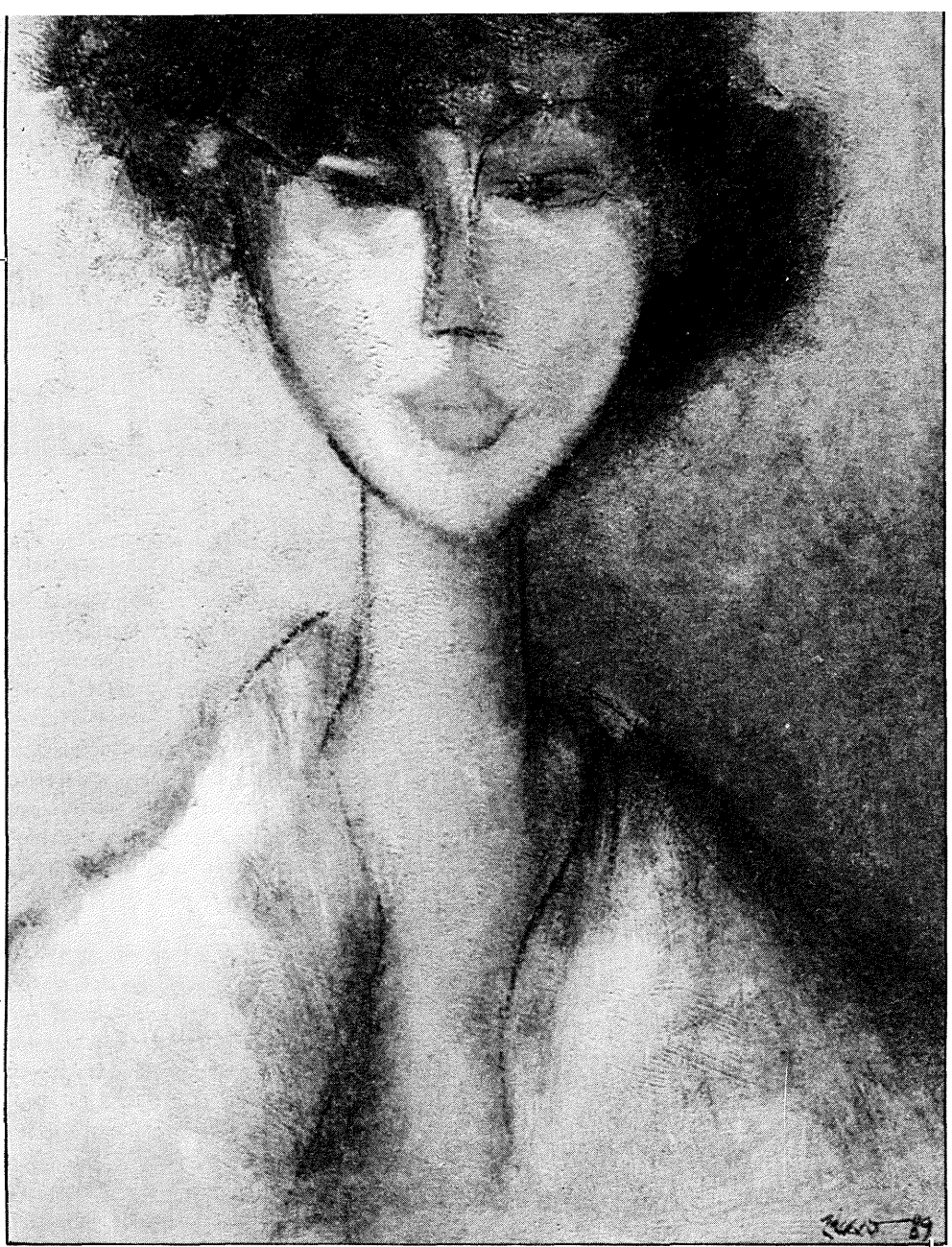

"Teresa" de Manuel Vicario

COMUNIDAD DE MADRID



CONSEJERIA DE CULTURA

FESTIVAL DE OTOÑO

PROGRAMACION EN GETAFE

Grupo LA STRAVAGANZA. Música barroca.

Jueves, 13 de octubre. 20.00 hs. Parroquia de La Magdalena.

LA TATI Espectáculo de baile flamenco.

Jueves, 19 de octubre. 20.00 hs. Cine Las Margaritas.

PIOTR PALE CZNY Piano.

Viernes, 3 de noviembre. 20.00 hs. Parroquia de la Magdalena.

BUS UNIVERSITARIO

Una comisión de estudiantes universitarios ha negociado con el Consorcio Regional de Transportes el mantenimiento por un año más, de la línea de autobús universitario que une Getafe con la Universidad Complutense. La línea entrará en funcionamiento en octubre con el mismo recorrido que el año pasado y con los siguientes horarios:

Salida de Getafe

6,40 horas
7,10 horas
8,05 horas
10,10 horas
14,00 horas
14,30 horas

Salida Universidad

11,40 horas
12,40 horas
13,40 horas
14,00 horas

Por la tarde (salida Universidad)

19,10 horas
20,10 horas
21,10 horas

Los presidentes de Extremadura y Andalucía inaugurarán las respectivas casas regionales

Los presidentes de la Junta de Extremadura y de Andalucía, Juan Carlos Ibarra y José Rodríguez de la Borbolla, presidirán los días 6 y 8 de octubre respectivamente las inauguraciones de las casas regionales de Extremadura y de Andalucía en Getafe. Estos centros, al igual que el de Castilla La Mancha, han sido construidos por el Ayuntamiento con el fin de que sean núcleos de difusión de las culturas y costumbres de las comunidades de emigrantes más numerosas de Getafe.

La presencia de los dos presidentes autónomos, al igual que ya hizo el presidente de Castilla La Mancha, José Bono, responde al interés de las instituciones que representan por los emigrantes esparcidos por toda la geografía española. A su vez las entidades ciudadanas que agrupan a estos colectivos de emigrantes, han desarrollado y siguen desarrollando un importante esfuerzo por difundir las muestras culturales que representan a sus comunidades.

Con estas instalaciones, el Ayuntamiento pone a disposición de estas entidades un lugar donde poder practicar, desarrollar y exhibir actividades y objetos típicos de las zonas originarias de los que ahora constituyen el 75 por ciento de la población de Getafe. Ultimamente estas entidades se han convertido en unas de las más numerosas en cuanto a socios de todas las entidades cívicas de la ciudad, con una cifra de afiliación que va de los 600 a los 1.000 socios.

De cara a las inauguraciones, las entidades regionales han organizado actos festivos y culturales que ocuparán durante varios días los nuevos recintos. De ellas, las actuaciones de tipo folklórico acapararán la parte más importante y seguramente la más colorista y llamativa. La nueva Casa Regional de Extremadura está ubicada en la calle Felipe Calleja y la de Andalucía en la Avda. de las Ciudades, junto al pabellón polideportivo.

Primera feria de muestras extremeña

Coincidiendo con la inauguración, la Asociación Cultural Extremeña ha organizado su 5ª Semana Cultural y la Primera Feria de Muestras. Ambas se desarrollarán en el recinto ferial de Juan de la Cierva combinando las exposiciones de productos que realizarán los expositores que han confirmado su presencia (empresarios extremeños, industriales feriantes de Madrid, la Cámara de Comercio e Industria de Cáceres y Badajoz, las Consejerías de Agricultura, Industria, Comercio y Transportes, Turismo y

Comunicaciones y diversas entidades privadas) con las actividades de grupos folklóricos y muestras culturales.

Entre el 6 y el 15 de octubre, tanto en el recinto ferial como en la nueva casa regional, en la calle Felipe Calleja (frente a la es-

tación del ferrocarril Madrid-Badajoz) se darán cita importantes grupos folklóricos extremeños (Aljibe, Manantial, Llares y Adarve), coros y danzas de Fregenal de la Sierra, de Montehermoso, Jaraiz de la Vera y de otras casas regionales, junto con un largo repertorio de flamenco, representaciones teatrales, concursos, verbenas y atracciones especialmente dedicadas a los niños y a la tercera edad. Esta es sin duda alguna la semana más extensa en actos organizada por la Asociación Cultural Extremeña, que ha contado con el apoyo de la Junta de Extremadura y el Ayuntamiento de Getafe. ■



Casa de Extremadura

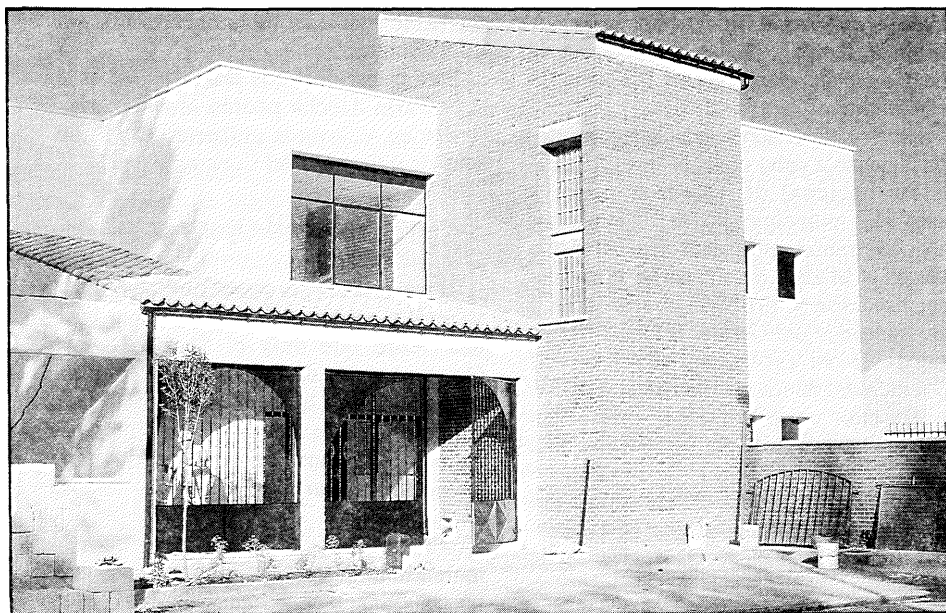

Casa de Andalucía

La Comunidad apoyará la construcción de nuevas viviendas

Mangada y los alcaldes de la zona revisan el desarrollo del Plan Sur

El Consejero de Política Territorial de la Comunidad de Madrid, Eduardo Mangada, manifestó a los alcaldes de los 7 pueblos incluidos en el Plan Estratégico de la Zona Sur la intención de la Comunidad de potenciar y fiscalizar la construcción de nuevas viviendas para atender la demanda de la zona.

La Comunidad ha aprobado la modificación del Plan General de Getafe para la calificación de suelo destinado a la construcción de 1.000 viviendas a precio tasado y ha realizado un estudio sobre la situación actual del suelo residencial, la demanda prevista y las posibilidades actuales de oferta de suelo.

En los próximos meses, todos los pueblos incluidos en el Plan Estratégico de la Zona Sur (Alcorcón, Móstoles, Leganés, Fuenlabrada, Getafe, Parla y Pinto) tendrán que revisar sus planes generales o modificarlos para dar cabida a una demanda de viviendas que se estima en 16.000 de protección oficial en los años 1.994-1.997. Actualmente hay calificado suelo para 12.000 viviendas hasta el 1.993, lo que permitiría cubrir una oferta media de 3.000 viviendas al año.

La cantidad de suelo disponible sin em-

bargo en cada uno de los pueblos es muy distinta. Así mientras que en Getafe solo queda un 7% de suelo programado sin planeamiento, en otros municipios como Alcorcón se llega al 20%. A pesar de ello la Consejería de Política Territorial aconseja llevar a cabo una política de reserva de suelo municipal, tal y como ha hecho el Ayuntamiento de Getafe. En nuestro caso la reserva de suelo ha alcanzado la cifra de 5 millones de metros cuadrados que ha sido a su vez aprobado ya por la Comunidad.

Por otra parte, de cara a la revisión de los programas de suelo urbanizables y en vistas al cumplimiento de los Planes Generales de Ordenación Urbana vigentes, se aconseja establecer los incumplimientos que se hayan producido en el desarrollo de las viviendas y tomar las medidas adecuadas en cada caso, con el fin de corregir el desfase entre el de-

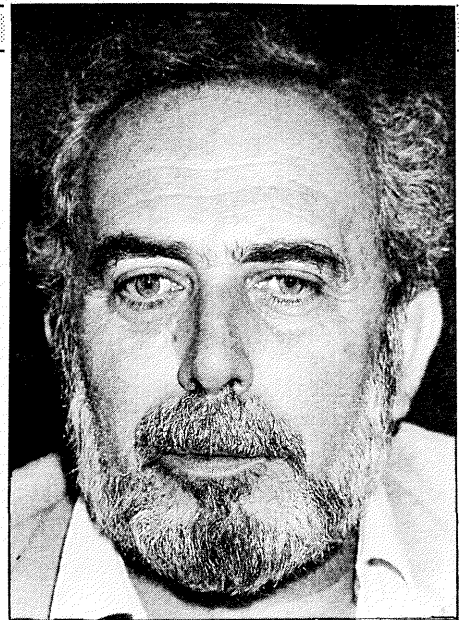

sarrollo previsto y el real. Así habría que entrar en descalificaciones de suelo urbanizable, expropiaciones, sanciones, etc.

En cualquier caso, a corto plazo el informe prevee que en los municipios afectados pueda haber una oferta de vivienda libre de entre 1.500-2.000 viviendas/año, en aumento hasta las 3.500 en 1.991; y una demanda de viviendas de protección oficial de 3.000 viviendas/año en aumento hasta las 5.000 para el próximo cuatrienio. En cuanto a las viviendas de protección oficial serán en Getafe y Leganés los lugares donde primero se desarrollen a la vista de las modificaciones en marcha de los respectivos planes generales. ■

Previsibles mejoras del transporte público para la Zona Sur

En una reciente entrevista mantenida por el Alcalde Pedro Castro con el Presidente del Consorcio Regional de Transportes, Julian Revenga, éste le informó de la apertura de nuevas líneas de cercanías de Renfe y de las perspectivas de instalación del carril-bus en la Carretera de Toledo.

Según el Presidente del Consorcio podría llevarse a cabo el carril-bus en la carretera nacional de Toledo siempre y cuando los municipios cuyos vecinos utilizan preferentemente esta vía para ir a trabajar a Madrid manifestaran la misma preocupación y problemas similares a los planteados por Getafe. Julián Revenga manifestó su intención de convocar a los alcaldes de los pueblos afectados con el fin de estudiar este punto en concreto y a partir de ahí poder tomar una decisión.

Por otro lado, el Presidente del Consorcio informó al Alcalde de la apertura de la nueva línea de cercanías de Renfe en el tramo Villaverde-Atocha con paradas en la antigua estación de Orcasitas (frente factoría Peugeot-Talbot), en el hos-

pital 12 de Octubre y en la estación de Méndez Alvaro, donde se conecta con la línea de metro. Esta nueva línea tendrá una frecuencia de trenes de 7 minutos inicialmente y se reducirá la frecuencia hasta los 5 minutos.

Para poder utilizarla los usuarios de la línea Parla-Atocha podrán efectuar transbordos en Villaverde utilizando el mismo bono de transporte del Consorcio.

Sector III-Oporto

Para el año que viene probablemente volverá a entrar en funcionamiento la línea verde que unía el Sector III con Oporto a través de Leganés, línea que fue suspendida por la incompatibilidad de la concesión entre líneas de las empresas Autobuses Urbanos del Sur (concesionaria en Getafe) y Martín, S.A. (concesionaria en Leganés).

El Presidente del Consorcio está manteniendo conversaciones con ambas empresas y todo parece indicar que esta línea podrá restablecerse de nuevo en el año próximo. ■

La Comunidad integra los servicios sanitarios municipales en su red asistencial

La Consejería de Salud y el Ayuntamiento han formado una comisión mixta que estudia todos los programas sanitarios que presta el Ayuntamiento de cara a su posible integración en la red sanitaria de la Comunidad de Madrid.

Actualmente además se está a la espera de que la Consejería de Salud remita al Ayuntamiento un borrador de convenio para ser estudiado por éste. Estos estudios se están desarrollando también en Móstoles y Alcalá de Henares.

Caries para nadie

Por otro lado, ha dado ya comienzo la campaña de salud bucodental que ha puesto en marcha la Delegación de Salud. De esta campaña se beneficiarán alrededor de 8.000 niños de Getafe (y no 2.000 como publicamos en el número anterior) de 1º, 2º, 3º y 4º de E.G.B. de todos los colegios de la ciudad, tanto públicos como privados. La campaña se desarrolla a lo largo de todo el curso escolar con la colaboración de los profesores. ■

Para asegurar el suministro futuro de la región

Dos nuevos embalses para Madrid

Dos nuevos embalses construirá la Comunidad de Madrid en coordinación con el MOPU, para dar respuesta a la demanda de agua en nuestra Región de cara al año 2.000. El fuerte incremento de consumo de agua en Madrid y la imposibilidad de improvisar instalaciones de emergencia para afrontar una sequía prolongada, según las estimaciones del Canal de Isabel II, hacen imprescindible construir estos dos nuevos embalses previstos desde los años 50.

Los nuevos embalses se construirán sobre el río Jarama (embalse de El Vado) y el río Sorbe (embalse del Pozo de los Ramos) y costarán 30.000 millones de pesetas. A pesar de los buenos niveles de agua embalsada registrado en los últimos años, el consumo de agua en Madrid mantiene un ritmo de crecimiento alto, que se ha situado en una tasa anual del 5,5 y en lo que va de año ya lleva un crecimiento del 7% sobre el agua consumida el año pasado. El aumento de la demanda de agua se debe tanto a la extensión del servicio a nuevos núcleos de población como a la ampliación de los usos del agua (recreativos y riego fundamentalmente).

Actualmente los embalses del Canal de Isabel II tienen almacenados 640 hectómetros cúbicos, lo que representa el 70% de la capacidad total, mientras que la medida en todo el Estado, a finales de agosto, era del 40% de la capacidad total.

Usos recreativos

El Canal está ultimando un plan para canalizar y controlar las actividades recreativas de acampada, baño y navega-

ción sin perjudicar la calidad del agua. Así se ordenará para la navegación a remo y vela el embalse de Pedrezuela, como ya se ha hecho con los de Valmayor y el Atazar; se creará una zona para baño junto al embalse de Riosequillo y se prepararán zonas de acampada y baño en el antiguo embalse de el Grajal (en el río Manzanares) y el embalse de Valdelantales (en el río Jarama, más arriba de Torrelaguna). A estos usos recreativos se une el de la pesca, permitida en todos los embalses de la región.

Para llevar a cabo estas actividades están previstas unas inversiones de 700 millones de pesetas, que serán financiadas en parte con fondos FEDER de la Comunidad Económica Europea.

Inversiones paralizadas

El capítulo más importante de inversiones de la Comunidad en el Canal de Isabel II, empresa pública dependiente de aquella, se contienen en el Plan Trienal de Inversiones en Infraestructuras Hidráulicas. Este plan contempla actuaciones por valor de 45.000 millones de

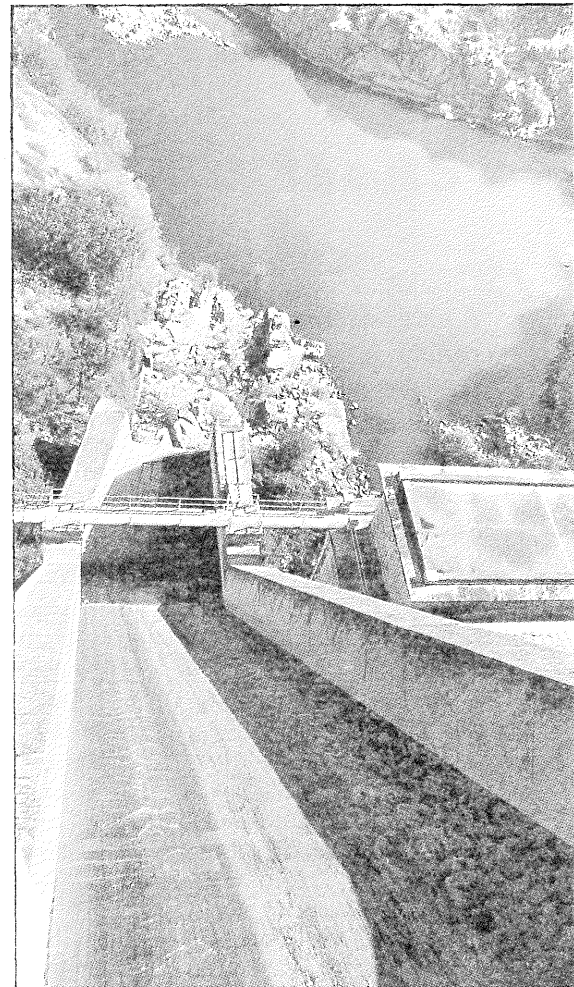

pesetas, y aunque fue aprobado en mayo por el Consejo de Gobierno, está paralizado actualmente en la Asamblea Madrileña. Con él se mejorará el abastecimiento de 100 municipios y se depurarán las aguas residuales de 116. ■

Disminuyen los incendios forestales

Este verano han disminuido sensiblemente los bosques quemados en nuestra región, según los datos facilitados por el Consejero de Agricultura y Cooperación, Virgilio Cano. De las 2.323 de monte alto que ardieron en 1.985, en el verano del 89 solo han ardo 4,5 hectareas.

En opinión del Consejero las causas de este espectacular descenso habría que buscarlas en la colaboración y coordinación de la Comunidad de Madrid y el ICONA en la prevención y extinción de incendios forestales, a través de las campañas de publicidad que han permitido concienciar a los ciudadanos y el aumento de los retenes de detección y extinción en las zonas forestales de la región.

En la campaña contra incendios foresta-

les de este verano han intervenido conjuntamente en el denominado "PLAN INFORMA" la Comunidad de Madrid, a través de la Agencia de Medio Ambiente y de la Dirección General de Protección Ciudadana, el ICONA, la Delegación del Gobierno y todos los Ayuntamientos de la región. Para los



trabajos de detección y extinción han estado en permanente alerta 400 profesionales del cuerpo de Bomberos de la Comunidad de Madrid, y 56 colaboradores voluntarios asignados a éste y 207 personas contratadas durante el periodo de vigencia del Plan para Tareas de Vigilancia y Refuerzo, además de la cobertura prestada por los propios servicios de bomberos y Protección Civil de los ayuntamientos madrileños, bajo la dirección de la Consejería de Agricultura y Cooperación. Asimismo, la Agencia de Medio Ambiente ha dispuesto de 27 retenes con un total de 550 personas y 33 puestos de vigilancia. Finalmente el ICONA aportó a la campaña 2 hidroaviones y 2 helicópteros. La Comunidad de Madrid ha invertido la cantidad de 804 millones de pesetas en esta campaña del verano de 1.989, destinados a contratación y formación de personal, medios materiales y publicidad. ■

Los partidos inician sus preparativos de campaña

Varios políticos locales, en las listas al Congreso

A diez días del comienzo de la campaña de las elecciones generales, todos los partidos ultiman sus preparativos. Serán 20 días de un apretado ir y venir para presentar a la opinión pública candidatos y programas. En esta convocatoria, al menos los 4 partidos o coaliciones con representación en el Ayuntamiento han incluido entre sus candidatos al Congreso de los Diputados por Madrid a políticos residentes en Getafe, ostenten o no algún cargo institucional. Sus estrategias están preparadas ya para acercar lo más posible sus mensajes a los ciudadanos.

El C.D.S. presenta en sus listas por Madrid al Congreso de los Diputados a su portavoz municipal, Mercedes Alcalá, en el puesto número 17; Izquierda Unida, al abogado Jose Luis Nuñez, que fuera candidato a la alcaldía de Getafe en 1979, en el número 4; el P.S.O.E., a nuestro Alcalde, Pedro Castro en el 24; y el Partido Popular a Juan Tomás Esteo, vecino del Sector y miembro del Comité Ejecutivo Nacional del Partido Popular, en el número 11.

En estos últimos días de septiembre, las directivas de todos los partidos han aprobado o están aprobando sus programas electorales definitivos, después de un intenso proceso de configuración de las listas electorales que se ha alargado hasta el último día permitido por la Ley para presentarlas oficialmente ante la Junta Electoral Central. En este proceso, diputados actuales y muchos posibles candidatos se "han caído" de las listas y otros, por el contrario, han entrado en ellas. De otro lado, la complejidad del proceso de aprobación de los programas electorales (propuesta de los órganos directivos nacionales, discusión en los órganos locales y regionales y vuelta a las ejecutivas nacionales) ha provocado que los partidos más grandes hayan sido los últimos en hacer público su programa electoral y sus eslóganes.

A tapar la calle.

En términos generales, al menos los cuatro partidos a los que hemos hecho referencia, plantearán una campaña que les permite entrar en contacto directo con los ciudadanos, aunque con matices.

Izquierda Unida, según la información facilitada por su portavoz municipal, Adolfo Gilaberte, intentará llevar a cabo una campaña que introduzca elementos pedagógicos y de explicación "que permitan acabar con los carismas y las políticas de imagen,

ya que hemos detectado un desprestigio paulatino de la clase política". Entre sus medidas concretas figura la propuesta forma de reducir un 25,5 los gastos de publicidad de cada partido en las campañas, junto con el pacto para celebrar 4 debates en televisión. "Si no hay debate, no podrá hablarse claramente de una plena democracia, ya que quien tiene es el que más puede acercarse a los ciudadanos".

El tema de la televisión, también es una preocupación para Mercedes Alcalá, según la cual "en mi partido no creemos que nuestro mensaje pueda llegar a través de T.V.E. por la manipulación que se realiza en los medios públicos. Creemos que estos deben de tener una verdadera autonomía y criticaremos la manipulación que realicen".

De todas formas a nivel local, el principal esfuerzo de comunicación se realizará en la calle. I.U. lanzará a todos sus hombres y mujeres a la calle con el programa lo mejor estudiado posible con el fin de que sean portadores permanentes de su mensaje y así llegar personalmente al mayor número posible de electores. En paralelo, según Gilaberte "hemos procurado hacer un programa de postulados básicos, huyendo de la crítica fácil y proponiendo medidas concretas. Buscaremos fundamentalmente el diálogo". Además, por supuesto, estarán los actos clásicos de mítines y actos sectoriales. Izquierda Unida ha propuesto la celebración en Getafe de 3 actos centrales: uno con Julio Anguita, otro con Cristina Almeida y un tercero con Pablo Castellano, mas mítines en los barrios, actos sectoriales con las representaciones sindicales de todas las fábricas y con los sectores relacionados con la educación, la cultura y la juventud. La propaganda estaría basada en las cuñas y programas de radio, los folletos y las banderolas, huyendo en lo posible del cartel.

Un estilo de campaña muy similar a la

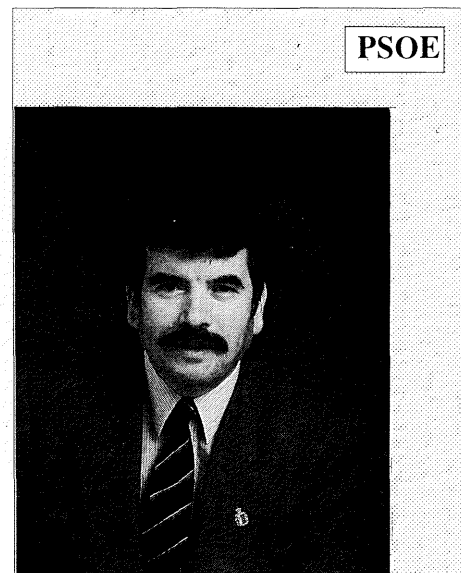

Pedro Castro

que previsiblemente llevará a cabo el P.S.O.E., según Jesús Neira, responsable de la misma en la agrupación local socialista. Entre los mítines centrales al comienzo y al final de la campaña que se celebren en Madrid, habrá varios mítines importantes con ministros, los pesos pesados de la Federación Socialista Madrileña y el Alcalde. Entre los actos sectoriales, más dirigidos a propiciar la charla y el debate con los sectores especialmente interesados en los temas propuestos, figuran los relacionados con la mujer, la educación, la cultura y el deporte, con la tercera edad y con los jóvenes. En los mítines no se abandonará el tono festivo que ya ha hecho clásico el P.S.O.E. Y ha previsto un importante despliegue publicitario, con reparto de en torno a 200.000 octavillas para informar puntualmente de la celebración de los mítines, cuñas publicitarias, banderolas, vallas publicitarias, caravanas de coches con megafonía y programas monográficos radiofónicos para poder explicar con más amplitud el programa electoral.

El C.D.S. probablemente no haga muchos mítines, según Mercedes Alcalá. En todo caso esperan contar con al menos una presencia en la zona de su líder nacional, Adolfo Suárez, e intentarán contrarrestar la escasez de mítines con una importante presencia de militantes en la calle repartiendo propaganda. Su programación inicial incluye al menos un mítin por barrio y reuniones en algún lugar de encuentro.

El Partido Popular, al cierre de esta edición, aún no tenía decidido cómo se articularía su campaña en Getafe, aunque según su candidato en la zona, Juan Tomás Esteo, "queremos incrementar los actos públicos y el contacto directo con todas las capas sociales. Va siendo hora de que los candidatos se acerquen más al pueblo y conozcan más los problemas que tienen los ciudadanos".

PP

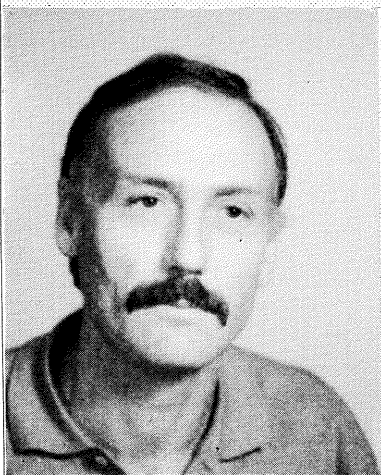

Juan Tomás Esteo

CDS



Mercedes Alcalá

IU



Jose Luis Núñez

Todo hace pensar que algunos temas que han provocado el debate en los últimos días, seguirán siendo objeto de polémica durante la campaña, al margen de la importancia que a los mismos le conceda cada partido.

De la mili a las pymes

En la elaboración del programa electoral y su discusión, Izquierda Unida ha sido la más madrugadora, mientras que el C.D.S., el P.S.O.E. y el P.P. aprovechan los últimos días de septiembre para ultimarlos y en algún caso no lo harán público hasta pocos días antes del comienzo de la campaña electoral.

El C.D.S. pretende dejar bien claro en la mente de todos que es una fuerza de centro y progresista, y no entrar en polémicas sobre "pactos puntuales y localistas", como los define Mercedes Alcalá, además de demostrar que no hay en ellos desviación entre lo que se dice antes y después de conseguir el poder. Los temas principales serían la lucha por conseguir una distribución más justa de la riqueza, teniendo en cuenta que el crecimiento económico en España ha sido en los últimos años más alto que en Europa; la reducción del servicio militar a 3 meses; la oposición a la legalización de la droga como forma de resolver el problema de las toxicomanías y la propugnación de una política de cooperación internacional en la lucha contra el narcotráfico; la renovación del pacto contra el terrorismo, criticando la falta de información del Gobierno al Parlamento sobre el tema; la recuperación del Parlamento; la autonomía de los medios de comunicación públicos y más libertad para las televisiones privadas; la elaboración de un pacto de Estado para desarrollar las autonomías; incrementar la cooperación con Iberoamérica y los países del Este que han iniciado una reforma democrática y desarro-

llar una política internacional que asegure la paz en el mundo; fortalecer el Poder Judicial, defender la naturaleza y, en los próximos diez años, dirigir las inversiones prioritariamente hacia la sanidad, la vivienda y las infraestructuras. Como prueba de la importancia de la opinión de los jóvenes, según Mercedes Alcalá su partido ha elaborado un programa en el que "el 40% del mismo ha sido elaborado por las juventudes del partido".

Adolfo Gilaberte ha destacado como aspecto más importante las medidas contra el paro, con el objetivo de que la riqueza que hay se reparta en la búsqueda de una sociedad de pleno empleo; en función de este objetivo habría que llevar a cabo la reforma agraria pendiente, una reestructuración industrial democrática y coordinada entre las distintas administraciones, con estudios claros del tipo de empresas necesarias y el acometimiento posterior de las medidas necesarias para conseguir su creación. En el tema de la Sanidad, "estamos en total desacuerdo con la filosofía expresada por el ministro Julián García Vargas de que no es que hagan falta muchas más cosas y prestaciones, sino que se demanda mucho; al contrario, hay que extender mucho más la sanidad y acometer discusiones de fondo, sin miedos y sin traumas". En cuanto a la mili, Izquierda Unida propugnará el servicio militar voluntario y un ejército profesionalizado, "ya que las estructuras actuales corresponden a un ejército pensado para mantener el régimen anterior. Pensamos que es necesario un ejército moderno y que debe discutirse a fondo quienes pueden ser nuestros enemigos reales y configurar nuestro Ejército en base a eso y no en base a planteamientos de otro tipo". El debate, según Gilaberte, debe ampliarse a temas de especial delicadeza, como es el de la droga: "nosotros rechazamos que el problema de la droga sea una lacra que hay

que pagar. Los partidos debemos ser atrevidos y plantear con toda crudeza el problema. Pensamos que hay que despenalizar las drogas blandas y que la Seguridad Social debería de intervenir con fórmulas que impidan el tráfico ilegal e impida a los toxicómanos delinquir para poder comprarla."

Juan Tomás Esteo, del Partido Popular, considera como los temas más importantes la atención a la tercera edad, a la juventud, a la enseñanza y a las pequeñas y medianas empresas. En su opinión "es necesario que a la tercera edad se le adapte su salario a sus necesidades y hay que prestar una mayor atención a este sector, porque son los que más han aportado a la sociedad". La atención a la juventud se articularía adaptando la formación profesional y cultural a las exigencias de una sociedad moderna y europea, con la vista puesta en la integración plena en la CEE y la libre circulación de mano de obra, procurando dotar a los jóvenes de una ventaja competitiva frente a Europa. En cuanto a la enseñanza, tanto pública como privada, debería contar en sus centros con psicólogos y profesionales de educación física, que atiendan la formación, con lo que se obtendría un modo eficaz de luchar contra la droga, dirigiendo a los jóvenes hacia el deporte y la cultura. "Creo además que deben de potenciarse nuestras industrias, ya que sólo se atiende a las multinacionales que no aportan profesionalidad a nuestros ciudadanos. En nuestro país el 80% de las pymes son nuestras". Este se pronuncia también por un ejército profesionalizado, pero por fases y escalonadamente, sin hacer promesas que no se puedan cumplir: "Yo creo que ahora se podría acortar el servicio militar si llegamos a esos sectores que queremos profesionalizar. Pero tampoco voy a decir que se pueda hacer un servicio militar de 3 meses". ■

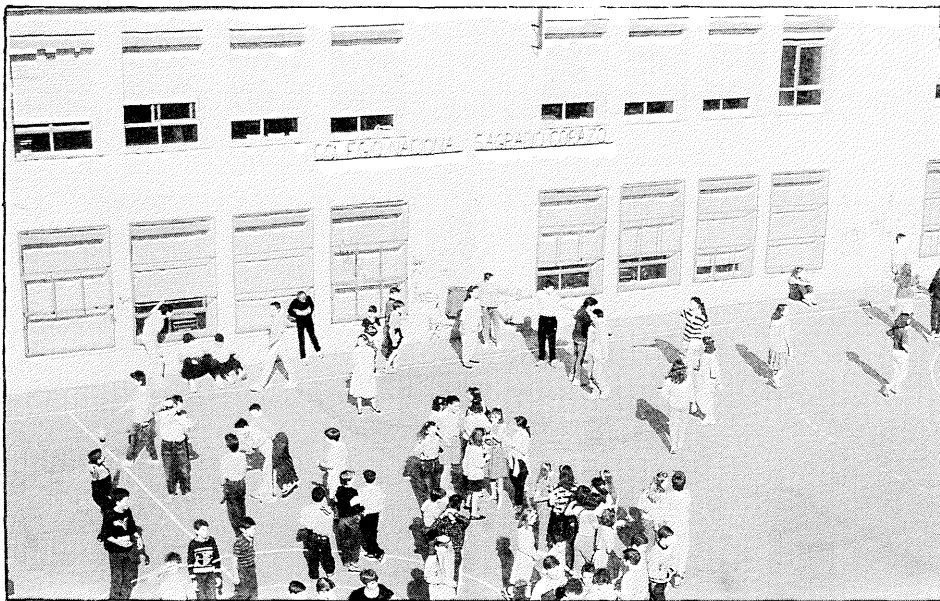

Rafael Caño abordó la problemática de la educación en Getafe

"Si tuviéramos más competencias, seríamos más eficaces"

Un curso que acaba de empezar para alrededor de 40.000 alumnos. Alrededor de 350 alumnos en doble turno al menos durante el primer trimestre. El inicio del curso universitario en el campus de Getafe. La discusión y el debate en torno a la reforma educativa. La escolarización de los chavales de tres años. La necesidad de tener mayores competencias educativas. El papel de padres, educadores y alumnos en la educación. Los adultos y su inserción dentro de los programas educativos. De todos los temas anteriormente citados hemos charlado con el responsable, Rafael Caño, para conocer la política a seguir a lo largo del año académico. Una conversación que giró en torno al mundo, en constante cambio, de la educación; con todas las circunstancias que le rodean.

Empecemos hablando del curso que acaba de empezar, sobre el cual el delegado nos comentó lo siguiente: "Este curso va a tener una característica especial, se va a debatir y discutir la puesta en marcha de la reforma educativa. Esto implica una serie de reformas y modificaciones en todo el sistema educativo español muy importante. Se amplía la edad obligatoria de escolarización. Esta llegará hasta los 16 años, cuando antes llegaba hasta los 12. Se amplía la edad gratuita de escolarización desde los 3 años hasta los 16 años. Esta educación estará cubierta por la administración pública. Por otro lado habrá una reforma importante en lo que es la EGB actual como en lo que son las enseñanzas

medias, de tal manera que la primera se concibe como enseñanza primaria y las segundas como enseñanza secundaria. La enseñanza primaria sufrirá algunas modificaciones en sus planes de estudios y la secundaria cambia prácticamente en su totalidad. Todo esto, ya digo, no entrará en funcionamiento a lo largo de este curso; simplemente se va a discutir a lo largo de este curso. En definitiva lo que se trata es de adecuar el sistema educativo español con el resto de los países europeos".

¿Qué problemas se van a encontrar los alumnos?

En principio no tienen porqué encontrarse con problemas de índole especial. La única dificultad más fuerte será el grupo de los chavales que tengan que estar todavía en doble turno al menos durante el primer trimestre. Lo de 900 alumnos en doble turno, como se ha manifestado, no es cierto. Según los datos que tenemos serán alrededor de 350 alumnos los que se encuentren en esta situación.

Tras la discusión en sesión plenaria sobre el tema de educación, ¿ha variado algo la política de la Delegación?

"A la educación le faltan medios y recursos"

No. La educación no es un elemento que se pueda variar rotundamente en cortos espacios de tiempo. Es algo que implica fundamentalmente un proceso de maduración de las personas. Entendemos que estamos contribuyendo con el resto de las administraciones y los ciudadanos a ese proceso. Además todos los grupos políticos del ayuntamiento estamos empujados, felizmente, a debatir monográficamente el tema de la educación en una sesión plenaria de una manera exclusiva.

¿En qué niveles se encuentra la escolarización de Getafe?

En Getafe afortunadamente están escolarizados todos los chavales desde los cuatro años que lo soliciten, sabiendo que no es una edad obligatoria. También están escolarizados todos los chavales que soliciten enseñanzas medias. El único inconveniente es el doble turno. Estamos hablando de 40.000 chavales escolarizados.

¿Qué pasa con los niños de 3 años?

El MEC articula un plan de escolarización para los chavales de tres años que durará cuatro años. Desde ahora hasta dentro de cuatro años no se calcula que todos esos alumnos tengan plaza escolar. En Getafe hay un colegio que ha empezado, lo que pasa es que hay que entender que esto es un proceso que irá de menos a más. El planteamiento municipal pasa por crear una comisión en la que estén representados los profesionales de la escuela, el consejo municipal de educación y la delegación para hacer un estudio de nece-

sidades. Saber cuantos chavales se encuentran en la edad citada para el próximo curso y sucesivos, y qué necesidades habría de distintos centros a ese tipo de edad. En los próximos presupuestos ya va una partida de 10 millones para infraestructuras y adecuación de los colegios.

En lo referente a infraestructuras, ¿qué novedades habrá?

Este año se incorporan gimnasios cubiertos. En un proceso de dos años se construirán alrededor de 16 instalaciones en los colegios que ahora no las tienen. También es interesante el tema de que el Ministerio es el primer año que cubre con profesores de su plantilla las clases de educación física en los colegios de Getafe en los que no existía profesor, aunque no sean al cien por cien.

¿Las asociaciones de padres, profesore y alumnos deben integrarse más en el proceso educativo?

Los padres tienen un papel fundamental. Los padres han de comprometerse en un proceso que hasta ahora está recayendo en su mayoría en los profesionales de la educación. Han de asumir que la educación no es sólo cuestión de los profesores, puesto que entonces estaremos haciendo un trabajo serio pero desequilibrado. Desde la delegación tratamos que sean muchos más los padres que se impliquen en el proceso educativo.

¿Por qué es criticada tan duramente la política educacional que lleva su departamento por el resto de grupos políticos?

Es un tema muy sensible. Afortunadamente, es un proceso en el que intervienen todas las familias. El proceso de educación se realiza desde que se nace hasta que se muere, no se acaba nunca de educar. El frente de trabajo es muy amplio, y no siempre se tienen los medios y las condiciones para desarrollarlo a la perfección. Al ser un tema de gran sensibilidad, la participación es muy amplia directa e indirectamente. Tanto al partido gobernante como a los partidos de la oposición le parece un tema prioritario, y surgen dificultades prácticas de adecuación y realización de determinados programas. Pienso que a la par con la crítica se debía hacer una valoración de lo que se está haciendo, no sólo lo que falta por hacer, que es mucho. También se están haciendo cosas en este municipio de mucho interés.

Becas, autobús universitario, integración; ¿qué nos puede decir?

El tema de las becas, a nivel municipal, se dan para familias en determinadas condiciones económicas y que controla y regula la Delegación de Servicios Sociales. Se dan becas para comedor y para libros. No obstante los que lo deseen pueden recabar más información en los colegios, puesto que allí es donde se pue-

"La Universidad es para toda la zona un elemento de apertura hacia el exterior"

den encontrar las solicitudes. Son los propios directores de los colegios y los asistentes sociales los que estudian cada caso y, es su criterio el que prima a la hora de la concesión. Referente al tema de autobuses universitarios, que canaliza la Delegación de la Juventud, solamente decir que este año los alumnos también contarán con este medio de transporte para desplazarse. En cuanto a la integración, decir que poco a poco todos los colegios serán de integración. Me gustaría agradecer a los distintos claustros de profesores el esfuerzo que están haciendo para que la integración deje de ser un concepto aislado.

Rafael Caño continuó hablándonos de las demandas que le hacen constantemente al Ministerio. Estas son demandas de infraestructura en aquellos lugares que son necesarias construcciones escolares. Mayores apoyos a nivel profesional como cualificado. También se necesitarán mayores competencias, sin que esto se entienda como una acaaparación, para poder ser más eficaces. El problema es que se tienen responsabilidades pero no se tienen competencias. Piensa el concejal que a Getafe como municipio le falta, a nivel educacional, medios y recursos. Todo lo que se sea capaz de invertir en educación siempre es bien recibido. Según

sus palabras, los padres han de mentalizarse que tan importante a la hora de educar es su labor como la de los profesionales. Destacó que en los próximos presupuestos se van a habilitar partidas para la creación de un programa que se llama Laboratorio de Idiomas para cada colegio de Getafe. Pondremos, prosiguió, un programa que se llama Centro de Recursos que complementara diferentes aspectos técnicos que los colegios no tienen y para las enseñanzas medias confirmó un programa que se llama Escuela y Medio.

No dejó pasar la ocasión para hablar de programa de Educación de Adultos. Se trata en definitiva de hacer un plan global de educación para los adultos. Se trata de que sea un plan más dentro de la educación de tal manera que no se tenga que esperar que los adultos vengan a demandar su educación, sino que se irá a los adultos con propuestas concretas. También se espera ampliar la educación que imparte la Universidad a Distancia a segundo de Derecho, cosa que hasta ahora no se venía haciendo puesto que sólo se podía hacer el primer curso.

Finalizamos hablando de la puesta en marcha de la Universidad Carlos III. El concejal lo calificó como un proceso histórico. La universidad significa que todo el proceso educativo se conforma en nuestro municipio. Habrá que esperar no obstante algún tiempo para ver la verdadera dimensión de un campus universitario en Getafe y cómo, poco a poco, sus raíces se van implantando. Añadió para finalizar que la colaboración entre los responsables universitarios y los profesionales de la educación de Getafe es estrecha, lo que conformará un ambiente y una proyección del municipio no solo a nivel nacional, sino a nivel académico internacional. ■

Catedráticos y colegio mayor

Peces Barba quiere tranquilizar a los 400 alumnos que comienzan Derecho este año en la Universidad Carlos III y a las futuras promociones; afirmando que el nivel de profesorado será alto. Estos serán a buen seguro el plantel de profesores y catedráticos para el curso que va a comenzar:

-Derecho constitucional; Luis Aguiar de Luque (actual catedrático de la Universidad de Valladolid).

-Catedrático de Económicas; Juan Urrutia y Alberto Lafuente.

-Introducción al Sistema Jurídico; Gregorio Peces Barba, Eusebio Fernández (Catedrático de la Universidad de Cantabria).

-Derecho Civil; Carlos Lasarte.

-Derecho Intenacional; Araceli Mangas.

-Profesores: Juan Antonio Ortega y Díaz Ambrona, Landelino Lavilla, Juan Manuel Castro-Rial (Emérito de Derecho Internacional), amén de algún que otro y por supuesto ayudantes.

Colegio Mayor

La Comisión Gestora ha aprobado la creación de un Colegio Mayor: y la idea es que éste tenga un módulo central para los servicios, luego una serie de módulos distintos, incluso con apartamentos para profesores. También dispondrá de habitaciones individuales para los estudiantes, bien sean del tercer ciclo (doctorado) o bien sean de estudiantes de licenciatura.

Cursos de enseñanza técnico-profesional para jóvenes

La Consejería de Educación de la Comunidad de Madrid ha convocado, dentro del Programa de Formación para el Empleo, diversos cursos de enseñanzas técnico-profesionales. Son en concreto diez cursos de Gestión Empresarial destinados a la formación de jóvenes desempleados. Uno de ellos denominado "Iniciación a la Contabilidad" se impartirá en Getafe

Los cursos programados son los siguientes:

-Promotores y Gestores de Empresa. Destinado a licenciados universitarios menores de treinta años. La duración es de 350 horas y podrá cursarse en Madrid.

-Gestores de pequeñas y medianas empresas. Podrán acceder a él todos los jóvenes menores de 26 años, que hayan cursado enseñanzas medias. Consta de 250 horas y se impartirá en Madrid.

-Contabilidad (iniciación). Se impartirá en Getafe y Móstoles, y podrán cursarlo todos los titulados de Formación Profesional de primer grado que no superen los 26 años. Consta de 250 horas.

-Financiación Empresarial. Se requiere haber cursado enseñanzas medias y tener conocimientos de contabilidad, además de tener una edad inferior a 26 años. Podrán cursarse en Madrid y está compuesto de 200 horas.

-Marketing (básico). Getafe, Móstoles y S. Sebastián de los Reyes, son las localidades que acogerán este curso. Podrán acceder a él todos los jóvenes menores de 26 años, que hayan cursado COU.

-Experto Fiscal. Destinado a todos los diplomados universitarios con conociemien-

tos de contabilidad menores de 26 años. Consta de 200 horas y podrá cursarse en Madrid.

-Recursos Humanos. Podrán acceder a él todos los diplomados universitarios menores de 26 años. Consta de 200 horas y se impartirá en Madrid.

-Comercio Exterior. Al igual que el anterior, podrán cursarlo los diplomados universitarios menores de 26 años. Consta de 200 horas y podrá cursarse en Madrid.

-Contabilidad fiscal. Los interesados deben poseer conocimientos de contabilidad y haber cursado enseñanzas medias, además de ser menores de 26 años.

-Guía de Turismo de Madrid. Podrán acceder a él los menores de 26 años, que tengan un nivel académico de enseñanzas medias. Consta de 250 horas y se impartirá en Madrid.

Las solicitudes se pueden formalizar en Getafe, en el Centro de Formación para el empleo de la Comunidad de Madrid, que está situado en la calle Muelle s/n, tfn. 681.73.13, o bien en el Centro Regional de Información y Documentación Juvenil, que está situado en Madrid, en la calle Caballero de Gracia, 32, tfn. 521.39.60. ■

Cursos de aplicación de la informática al diseño y patronaje industrial

La Comunidad de Madrid a través de fundación CAD-Madrid, ha organizado unos cursos que pretende cubrir la demanda existente hoy en día por parte de las empresas confeccionistas de la Región, de personal especializado en el manejo de sistemas de diseño de fabricación asistidos por ordenador.

El gran salto tecnológico se está produciendo en las empresas de confección al pasar de la fabricación artesanal casi total a un alto grado de automatización en base a la aplicación de nuevas tecnologías, hace necesario que existan también personas con la formación adecuada para estos nuevos puestos de trabajo, teniendo en cuenta que la ex-

plotación de estos sistemas eleva el grado de competitividad de las empresas promoviendo mayor estabilidad en el empleo.

El primero de estos cursos que están subvencionados por la Consejería de Economía dentro del Plan de Empleo Regional, y por el fondo Social Europeo, **se rá presentado a lo largo de este mes de septiembre** en el Instituto Madrileño de Desarrollo (IMADE), calle García de Paredes, 92. Los cursos, que tendrán una duración de 4 meses, están orientados a jóvenes menores de 25 años, que hallan realizado estudios sobre diseño, patronaje y estudio de mercado, habiendo realizado prácticas o trabajos en empresas de confección. ■

CONTENIDOS DE LOS CURSOS TÉCNICO-PROFESIONAL

Contabilidad (iniciación)

- Concepto de contabilidad
- Teoría del patrimonio
- Teoría de las cuentas
- Análisis del patrimonio de la empresa
- Distintas problemáticas contables
- Fuentes de financiación de la empresa
- Cuentas de orden y especiales
- Teoría del beneficio contable
- Teoría de la amortización económica
- Teoría sobre el balance
- Conceptos generales
- La previsión
- Sistemas de presupuestación
- Control global de la gestión

Marketing (básico)

- Plan estratégico
- Plan de marketing
- Mercado. Segmentación
- Política de precios
- Política de precios II
- Investigación de marketing
- Estrategia de gestión de campos
- Estrategia de gestión de ventas
- Política de distribución
- Política de promoción
- Control de gestión comercial
- Control externo del departamento comercial
- Comercio Exterior

Nº de plazas: contabilidad 20; marketing 20

Requisitos: Menores de 26 años, DNI, carnet del paro, nivel de estudios de FP1

Horario: de 17 a 21 horas

Duración: del 15 de octubre al 31 de diciembre

En Getafe, los cursos de Iniciación a la Contabilidad y de Marketing Básico se impartirán en el Colegio Público Barrilero, situado en la calle Magdalena s/n. El plazo de entrega y recogida de solicitudes es hasta el 10 de octubre en el Centro Ericson en la calle Muelle s/n ■

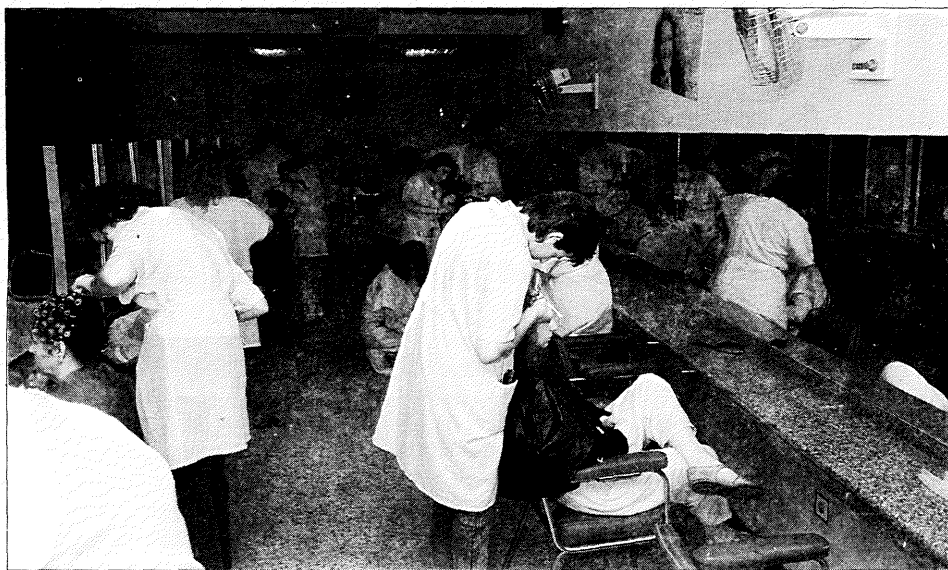

La Comunidad regula las subenciones para la creación de empleo para la mujer

La Consejería de Presidencia de la CAM ha dispuesto una serie de subenciones para proyectos empresariales generadores de empleo femenino. La subvención puede alcanzar hasta 1 millón por puesto de trabajo creado y con un máximo de 25 millones de pesetas.

El plazo para presentar las solicitudes en la Consejería de Presidencia (Dirección General de la Mujer) estará abierto hasta el 10 de noviembre, y las subenciones y ayudas están reguladas por una orden de la Comunidad de 16 de marzo de este año.

La cuantía de la subención podrá alcan-

zar el 30% de la inversión subvencionable, con el límite de un millón por puesto de trabajo creado y con un máximo de 25 millones de pesetas. Los contratos de trabajo que se computaran serán un mínimo de tres, por una duración no inferior a 3 años y a jornada completa. La inversión y las contrataciones subvencionables serán aquellas realizadas entre el 1 de octubre de 1.988 y el 31 de diciembre de 1.989.

En Getafe, la Delegación de Empleo e Industria del Ayuntamiento puede proporcionar toda la información complementaria necesaria (C/ Ricardo de la Vega, 2, 1º; Tfno. 682.74.85 y 682.74.11) ■

El IPC madrileño, crece por debajo de la media nacional

Durante el mes de agosto, el Índice de Precios al Consumo (IPC) en la Comunidad de Madrid aumentó un 0,1 por ciento, frente al 0,2 nacional. El incremento mensual de la tasa de infracción en nuestra región es desde el pasado mes de mayo, según datos elaborados por el Servicio de Estadística de la CAM, inferior al del conjunto nacional.

Este incremento del IPC por debajo de la media nacional se debe a un comportamiento más favorable del sector de alimentación. En términos anuales los aumentos se van asemejando al resto de España, si bien Madrid continúa aún 2 décimas por encima de la media nacional (6,8 en la CAM y 6,6 en España).

En cualquier caso parece que los precios, según los datos elaborados por el Servicio de Estadística de la CAM a partir de las ob-

tenidas por el Ministerio de Economía, parece que se están desacelerando en la región respecto a los del año pasado; la tasa acumulada durante los 8 primeros meses fue del 4,7 por ciento en 1.988, frente al 4,3 de este año. Este buen comportamiento también se refleja en la comparación con el resto de las comunidades autónomas que, a excepción de 3 con tasas negativas y 2 más con tasa nula, presentan aumentos del IPC superiores al de la Comunidad de Madrid.

Por grupos destaca la baja en la alimentación propiciada por el descenso de los alimentos sin elaborar (después de dos meses consecutivos de fuerte subida) y en medicina y se mantiene igual menaje y vivienda. A pesar de ello la tasa anual de aumento de la vivienda se sitúa en 13,1, la más alta de todos los grupos y muy por encima de la de España (8,4 por ciento). ■



Formación de consumidores y usuarios

La formación de los consumidores, complemento de la labor informativa que la OMIC viene desarrollando en Getafe, va a ser abordada en el nuevo curso escolar con ofertas a distintos colectivos.

En el **primero** destinado a jubilados o próximos a jubilarse: con tranquilidad y sin aburrir, procuraremos que tomen contacto con la materia, empezando por adquirir conocimientos sobre la Norma General de Etiquetado.

El **segundo** destinado a los padres de alumnos, lo hemos centrado en la adquisición de habilidades de observación y registro de conductas inadecuadas de consumo; entrenamiento de técnicas de modificación de conductas de consumo inadecuadas, dotándoles de habilidad de comunicación y resolución de problemas.

El **tercero**, para adultos en general, está dispuesto para tratar en profundidad temas como Suministros (agua, luz, gas, teléfono); reparaciones, vivienda, alimentación. Lo hemos preparado para trabajar en grupos de no más de 25 personas, durante dos horas por sesión.

Y como no sólo los consumidores tienen que formarse, la oferta se amplía a los pequeños comerciantes, a través del G.A.T.C. (Gabinete de Asesoramiento Técnico Comercial), se ha programado un curso de "Animación en el punto de venta" para el próximo mes de noviembre.

Para ampliar información e inscribirse, pueden llamarnos al teléfono 682.64.11 y 695.56.29. ■

La Unión de Consumidores de Getafe ha cambiado el domicilio de su sede y se encuentran instalados en la calle Garcilaso, 47, bajo B; Tfno. 681.16.13

El torneo C.A.M. para el Tintoretto. Por 102-82 se impuso con claridad al Canoe

Paola Gonçalves y Mónica Lattin divertirán al público de Getafe

En un partido que puede decidir los futuros enfrentamientos entre los dos equipos más representativos de nuestra Comunidad, el Tintoretto se impuso con más facilidad de la previsible a un Canoe con muchas bajas.

Alicia Sánchez, reciente fichaje ex-Tintoretto no actuó con Canoe al estar lesionada; tampoco Almudena Vara, la getafeña, pudo actuar con Canoe al estar recuperándose de su reciente operación tras su participación con la Selección Nacional en el Mundial Junior de Bilbao. Si a esto le unimos la baja forma de la excelente extranjera Lec Hackal y el poco rendimiento de la yugoslava Kalie, se entiende perfectamente el dominio del equipo de Getafe.

Un parcial de 16-2 en el minuto 5 del primer tiempo dejó sentenciado el partido con el inicio del mismo.

En el descanso 37-53 confirmaba el excelente juego de las chicas de Rafael Reyro que defendían con agresividad en individual y se imponían en un juego rápido en ataque y sencillo y efectivo contra las defensas del Canoe. Basándose en fundamentos individuales 2x2, pasar y cortar y 1x1 Tintoretto consiguió el definitivo 108-82 final.

Excelente presentación de Paola Gonçalves que entusiasmó con su visión de juego, manejo de balón y seguridad en el terreno. Esta brasileña dará que hablar este año.

Inalterable Mónica Lattin en el 1x1, los pivots de la liga van a tener muchos problemas para evitar que Mónica les endose algo más de 20 puntos por partido y algún que otro "gorro".

Muy bien las dos jovencitas Laura Grande y Pilar Delgado que de la mano de Rafael Reyro pueden progresar enormemente.

Parece que estamos ante el año del Tintoretto. ■

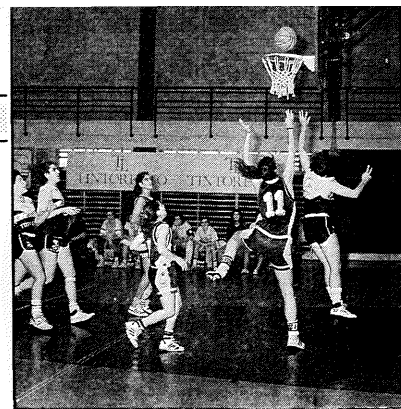
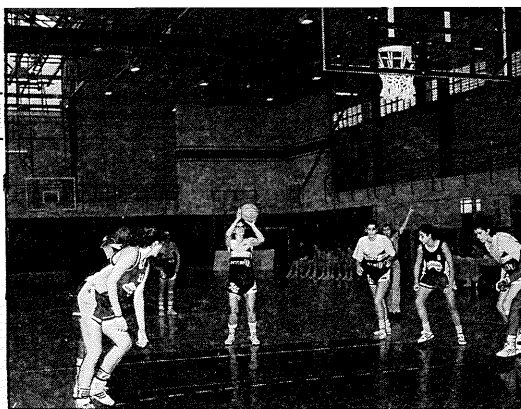

67-66, a falta de 3 segundos Mónica Lattin dio el triunfo al Tintoretto.

Excelente nivel de juego en el I Villa de Getafe

Faltaban 32 segundos. Kerrygold ganaba de 3 (63-66) y tenía posesión de balón. Tintoretto recupera un balón, faltan 20 segundos; personal sobre Mónica Lattin, uno más uno que a falta de 12 segundos la americana transforma impasible. Tiempo muerto de Kerrygold. La pregunta era ¿Se puede robar un balón en 12"?

Presiones en todo el campo, saque de fondo de Oranda Rodríguez, el balón se pierde por la banda en un horrible saque; es probablemente el único error de Oranda en todo el torneo.

Laura Grande, qué frialdad para su edad, a falta de 6" levanta el balón por encima del aro, en el más puro estilo USA, y allí está Mónica Lattin para transformar la última canasta y establecer el definitivo 67-66 a favor de su equipo.

Brillante final para un excelente torneo donde el Tintoretto ha demostrado, a pesar de la baja de Paola, lesionada en la final de la CAM, que este equipo no tiene nada que ver con el del año pasado.

Los fichajes son sumamente acertados: excelente Miryam Hernández (ex-Canoe) que imprime fuerza en defensa y ritmo y seguridad en ataque. Muy bien Enma del Pino (ex-CEPSA) reboteando el ataque y tirando con absoluta seguridad. Implacable Mónica Lattin, a la postre máxima anotadora y mejor jugadora del torneo. Con ellas las antiguas Tintoretto juegan con mucha más soltura, especialmente Enma Bezos y Marisa Seoane, sin olvidar la aportación de

Rocío Jiménez, importantísima para el equipo.

No hay que obviar al excelente técnico, Rafa Peiro, que se ha empeñado en hacer figuras a las jovencitas Laura Grande y Pilar Delgado y a este ritmo a buen seguro que lo consigue porque ellas también insisten.

Defraudó el Banco Zaragozano, con una Cherry Cook completamente inválida, aunque sigue demostrando que es de lo mejorcito de nuestro baloncesto e incluso se permitió el lujo de convertir una canasta desde más allá de 16 metros.

Muy bien Kerrygold donde la incansable Begoña Santana (la Tyronne Bougues femenina), Oranda, la jovencita Cabrera y sus americanas junto al excelente técnico Mingo Díaz venderán cara cualquier derrota.

Discreto Caja Segovia donde Belén Serrano, otra clásica en nuestro baloncesto, sigue tan resolutiva como siempre. Atención a este nombre Krivocapic, una yugoslava con carácter latino, excelente jugadora.

Resultados del torneo:

•Primera jornada: Banco Zaragozano 65, G.C.Kerrygold 70

Tintoretto 81, Caja Segovia 65

•Segunda jornada: 3º y 4º puesto, Caja Segovia 61, Banco Zaragozano 82

•Final: Tintoretto 67, G.C. Kerrygold 66

•Mejor jugadora: Mónica Lattin (Tintoretto)

•Máxima anotadora: Mónica Lattin (Tintoretto) ■

Savara

La firma de convenios con equipos de Getafe, realizada por la F.P.D., hará que estos salgan reforzados

Cuando estas páginas vean la luz, la Fundación Pública de Deportes habrá firmado varios convenios de cooperación y desarrollo del deporte con equipos que ya poseen un hueco importante en el deporte de la localidad. Los convenios serán firmados con equipos de Balonmano, Burundunes Herba (2ª División Nacional Masculina) y Comercial de Pescados Antonio y Ricardo (División de Honor Femenina); Baloncesto, Mudespa y Getafe Sport (fusionados y mititando en la Segunda División masculina), SHELSA (2ª División Femenina) y Tintoretto (División de Honor

femenina).

Los objetivos que se persiguen son claros: Tratar de aglutinar los clubes locales que reúnan estructuras organizativas fuertes de modo que cada uno en sus modalidades y sexos sean los máximos responsables en soportar sus deportes federativos en Getafe en todas sus categorías, la desaparición del C.D.M. y sus jugadores que pasan a integrarse en estos clubes y, por último, la obligación de estos equipos de ocuparse del deporte base creando equipos para un futuro inmediato donde esté garantizada una buena calidad. ■

Presentación del Tintoretto en Getafe

A pesar de los intereses comerciales el equipo se presentó en Getafe

Tras su reciente triunfo en el Torneo CAM el equipo senior se presentó el pasado viernes día 14 en la discoteca Lovely Chic.

En un marco sencillo y agradable se presentaron una a una las jugadoras y el equipo técnico con su presidente al frente recibiendo la ovación de los más de 200 invitados al acto.

Con unas palabras del concejal de Deportes, Manuel Cañadillas y las intervenciones del Presidente del Club, Antonio J. Jareño y la Capitana, Marina Seoane, se abrió el acto que tuvo como colofón el sorteo de no menos de 20 regalos Tintoretto.

Muchas caras conocidas del deporte local y de los patrocinadores deportivos, así como representación municipal, Francisco Hita (PSOE) y Mercedes Alcalá (CDS) ■

Plantilla temporada 89-90

Dorsal	Nombre	edad	altura	Puesto	juego
4	Gonçalves, Patila	27	1,76	escolta	
5	Grande, Laura (juvenil)	16	1,70	base	
6	Seoane, Marisa (capitana)	26	1,81	Pivot	
7	Negrin, Enma del Pino	24	1,85	Ala	Pivot
8	Hernandez, Miryam	22	1,74	Base	
9	Jimenez, Rocío	30	1,74	Alero	
10	Sánchez, Paloma	22	1,79	Alero	
11	Bezoz, Enma	22	1,87	Pivot	
12	Lattin, Mónica Van Dora	24	1,97	Pivot	
13	Delgado, Pilar	18	1,88	Alero	
14	García, Begoña (juvenil)	16	1,85	Alero	

Técnicos

Entrenador: Rafael Peyro Santana

Segundo Entrenador: Jose Luis Valero Alcaide

Preparador Físico: Raquel Paz Sánchez

Delegado del campo: Felipe Hernandez Sánchez



Dos gimnastas de altura

Dos gimnastas de Getafe, ambos pertenecientes al C.D.M., Angel Ballesteos y Javier Sosa han brillado a gran altura en el Campeonato de Europa de Trampolín y Cama Elástica celebrado en Stugart (Alemania). Ambos, como integrantes de la selección quedaron en tercer puesto en la modalidad de trampolín, con lo que consiguieron la medalla de bronce. Por su parte Angel Ballesteros quedó, individualmente, subcampeón de Europa en el apartado de doble mini-tramp. En esta misma

modalidad otro español, Javier Hernandez, quedó campeón de Europa. Como se ve en estos campeonatos los españoles brillaron a gran altura a pesar de ser este deporte poco conocido. Y dentro de los españoles, dos atletas de los equipos municipales han vuelto a dejar el pabellón bien alto. Estos atletas merecen un fuerte aplauso, no sólo por este nuevo éxito a nivel europeo, sino por la importante labor que están desarrollando con los futuros seguidores de este deporte en Getafe. ■

2º Slalom popular de Getafe

Coches y pilotos garantizarán el espectáculo

Organizado nuevamente por Charly Peluqueros y contando con la colaboración de la F.P.D., el 1 de octubre tendrá lugar en el solar Juan de la Cierva, a las 11 horas, el 2º Slalom popular de Getafe. Nuevamente los pilotos de coches volverán a demostrar la destreza que caracteriza a este tipo de pruebas. La prueba contará con dos mangas alrededor del circuito señalado, donde se puntuará la habilidad y velocidad. El vencedor será el que consiga el mejor tiempo en ambas mangas. La prueba quedará clasificada en las siguientes clases: A-Vehículos tracción delantera menor de 1300 c.c., B-Vehículos tracción delantera mayor 1300 c.c., C-Vehículos tracción trasera menor de 1300 c.c., D-Vehículos tracción trasera mayor 1300 c.c., E-Vehículos Diesel, F-Prueba para damas.

Los pilotos han de tener la licencia federativa del año 89, no podrán participar en más de una prueba, estar en posesión del permiso de conducir de la clase B y seguir en todo momento las indicaciones de la Policía Local y Protección Civil. La seguridad del público se ha cuidado al máximo y el espectáculo a buen seguro lo pondrán los pilotos. ■

Oferta deportiva para todos los gustos

Desde el pasado día 18 de septiembre está abierto el plazo de inscripciones, ofertado por la F.P.D., para la Actividad Física de Adultos, las Escuelas Deportivas Municipales y los Juegos Deportivos Municipales. El plazo aún sigue vigente y tras la inscripción todos los interesados podrán practicar infinidad de modalidades. Podrán contar con Gimnasia mantenimiento para la 3ª edad, gimnasia mantenimiento para la 2ª edad, gimnasia jazz, club del ocio y la salud, atletismo, baloncesto, balonmano, educación física de base, fútbol-sala, gimnasia artística, gimnasia rítmica, judo, karate, tenis, rugby, etc... La oferta es amplia y se espera que como en ocasiones precedentes esté cubierta. No obstante todos los interesados podrán recabar mayor información en la F.P.D. Cuando estas líneas vean la luz, la mitad de las plazas estarán cubiertas; lo cual es un síntoma de que estas ofertas son bien recibidas por los vecinos de Getafe. ■



Servicios ciudadanos

SEGURIDAD CIUDADANA

Policía Municipal c/ Felipe Calleja s/n Tef.: 681.33.62 Urg. 092
 Policía Nacional c/ Churruca s/n Tef.: 695.76.39 Urg. 091
 Protección Civil c/ Felipe Calleja s/n Tef.: 682.19.12
 Bomberos c/ Avda. Ciudades s/n Tef.: 681.29.45 Urg. 696.07.08

SANIDAD

Centro Mpal. Salud c/ Hospital S. José 39 Tef.: 681.51.76
 Centro S. Mental c/ Alvaro Bazán 12 Tef.: 682.30.12
 Centro S. Laboral c/ Felipe Calleja s/n Tef.: 682.29.74

Ambulatorios:

A. Los Angeles c/ Avda. Angeles 57 Tef.: 695.77.71
 A.P. Bercial c/ Delfín 6 Tef.: 682.05.91
 C.S. Margaritas c/ Madrid 129 Tef.: 695.12.67
 C.S. Ramón y Cajal c/ R. y Cajal s/n Tef.: 695.91.96
 C.S. El Greco c/ Avda. Reyel Catol. s/n Tef.: 681.95.11
 C.S. Sector III c/ Avda. Juan C. I s/n Tef.: 682.58.96
 Deleg. Social c/ San Isidro 2 Tef.: 682.56.10

Ambulancias:

Cruz Roja c/ Leganés Tef.: 682.29.74

ADMINISTRACION

Ayuntamiento c/ Plza. Constitución 1 Tef.: 695.03.04

Grupos políticos:

C.D.S. c/ Plza. Constitución 1 Tef.: 695.99.98
 I.U. c/ Plza. Constitución 1 Tef.: 695.99.52
 P.P. c/ Plza. Constitución 1 Tef.: 695.99.48

Consumo (OMIC) c/ Madrid 10 Tef.: 695.56.29
 Medio Ambiente c/ Ricardo Vega 2, 2º Tef.: 681.95.63
 Laboratorio Mpal. c/ Avda. Aragón 24 Tef.: 681.53.13
 Part. Ciudad. Prensa c/ Ricardo Vega 2, 2º Tef.: 681.14.11
 Deleg. Hacienda c/ Avda. J. Cierva 25 Tef.: 681.80.12
 Servicios Sociales c/ Magdalena 30 Tef.: 681.76.62
 Servicios Técnicos c/ Toledo 15 Tef.: 681.83.61
 Educación c/ Plza. Constit. 3 Tef.: 695.09.50
 Cultura c/ Plza. Constit. 3 Tef.: 695.09.51
 SIAJ c/ Madrid 71-1º dcha Tef.: 681.00.13
 Prom. Industrial c/ Ricardo Vega 2-1º Tef.: 682.74.85
 Ofic. INEM. c/ Pizarro 1 Tef.: 695.46.00

Farmacias de Guardia

Abiertas día y noche

Día 1 de Octubre: c/ Sánchez Morate 11
 Día 2 de Octubre: c/ Pintor Rosales 2
 Día 3 de Octubre: c/ Colibrí, bloque 42
 Día 4 de Octubre: c/ Madrid 111
 Día 5 de Octubre: c/ Galicia 7
 Día 6 de Octubre: c/ Hospital de San José 10
 Día 7 de Octubre: c/ Maestro Bretón 19
 Día 8 de Octubre: Avda de España 19
 Día 9 de Octubre: Avda de las Ciudades
 Día 10 de Octubre: c/ Azahar 1
 Día 11 de Octubre: c/ Titulcia 15
 Día 12 de Octubre: c/ Salvador 6
 Día 13 de Octubre: c/ Murcia 6
 Día 14 de Octubre: c/ S. Vicente 25
 Día 15 de Octubre: c/ Rojas.36-38

Abiertas hasta las 10 de la noche

Día 1: c/ Cervantes 5
 Día 2: c/ Alicante 4
 Día 3: Avda de España 20
 Día 4: c/ Valdemoro 12
 Día 5: c/ Toledo 34
 Día 6: c/ Castellón de la Plana 10
 Día 7: c/ Leon 6
 Día 8: c/ S. José de Calasanz 4
 Día 9: c/ Brunete 2
 Día 10: c/ Alonso de Mendoza, esquina a c/ Paloma
 Día 11: c/ Arboleda 21
 Día 12: c/ Tarragona 20
 Día 13: c/ Serranillos 19
 Día 14: Avda de las Ciudades 54
 Día 15: c/ Barraquer 9

(viene de página 2)

convencido como se esperaba, pero bueno, qué se le va a hacer, "nunca llueve al gusto de todos". Desde luego por precio y sitios, merece la pena apuntarse.

Lo decíamos antes, el trabajo de los monitores es digno de resaltarse debido sobre todo a que han trabajado mucho cobrando cantidades casi simbólicas. Gentes que lo vienen haciendo año tras año, compartiendo y dando todo lo que llevan dentro, han conseguido hacer que los remisos participasen y los "lanzaos" continuasen a su ritmo de siempre. Uno de los objetivos primordiales como es la relación entre todos los asistentes, en buena parte se ha conseguido gracias al tú a tú que han practicado estos monitores. No es alabarles por alabarles, sencillamente es que es así y si no que se lo pregunten a los que han estado con ellos.

También, es curioso observar cómo los adultos, que son los que han visitado los países europeos, han tratado de conocer y profundizar en las formas de vivir de las culturas diferentes de los países visitados. Incluso los problemas idiomáticos dejan de constituir una barrera gracias al esfuerzo realizado en algunas ocasiones intentando hablar en su idioma y paradójicamente prometiéndose volver el próximo año sabiendo más y mejor el habla de ese país.

Al final se hacen amigos, se divierte uno, aprende de todo aquello que se le ofrece y de paso se disfruta de unas vacaciones que en el ambiente familiar no serían del mismo modo. Confiamos en que esta oferta se haga más amplia puesto que los campamentos de verano de Getafe son algo que ya forma parte de las vacaciones de más de medio millar de getafeños. ■

Fotos: SANTOS VAZQUEZ



Los paisajes y pueblos gallegos ofrecen al turismo, sobre todo a los jóvenes, contrastes y perspectivas extraordinarias, que en todo caso hay que buscar. Al final de la jornada, siempre es posible encontrar un lugar sencillo donde relajarse con los amigos.



