

# GETAFE



Boletín Informativo del Ayuntamiento

N. 107 15 NOVIEMBRE 1988

**LEVANTADA  
LA PARALIZACION  
JUDICIAL  
DE LAS OBRAS  
DE LA PLAZA  
DE TIRSO DE MOLINA**

**EL PLAN LOCAL  
DE TOXICOMANIAS  
YA SE APLICA**

**LA CORPORACION  
MUNICIPAL  
TENDRA QUE CAMBIAR  
DE CASA**





La Audiencia Provincial  
ha fallado a favor  
del Ayuntamiento

# LA PLAZA TIRSO DE MOLINA PODRÁ TERMINARSE FINALMENTE

La Sección Primera de la Audiencia Provincial ha dado la razón al Ayuntamiento en el contencioso que le enfrentaba con los hermanos Páramo, cuya reclamación judicial sobre los terrenos de la Plaza de Tirso de Molina había paralizado las obras que se estaban efectuando para terminar la plaza sobre el aparcamiento subterráneo ya construido. El estado en que quedaron las obras como consecuencia de la paralización ordenada preventivamente por la Audiencia Provincial provocó la protesta de los vecinos en varias ocasiones. Ahora podrá terminarse la plaza.



El largo contencioso comenzó cuando los hermanos Esteban, Ricarda y Remedios Páramo García presentaron ante el Juzgado de Primera Instancia núm. 1 de Getafe un interdicto de obra nueva contra el Ayuntamiento y la empresa Infraestructuras Madrileñas, S.A., re-

clamando la propiedad de los terrenos y acusando al Ayuntamiento y a la empresa de conducta ilegal. Aquí sufrió la primera paralización de obra, aunque el Juzgado de Primera Instancia desestimó la demanda y mandó reanudar las obras. Eran los meses de junio y julio del año pasado.

La interposición de un recurso ante la Audiencia

Provincial obligó al Juzgado a paralizar de nuevo la obra, que ha continuado así hasta ahora. Pero la Audiencia, en sentencia dictada el 3 de este mes de noviembre, confirma íntegramente la primera sentencia. En el fundamento de derecho n.º III de la Sentencia de la Audiencia Provincial se reconoce, como defendía el Ayuntamiento, «**que no se ha acreditado ninguna conducta ilegal de los demandados** (el Ayuntamiento

e Infraestructuras Madrileñas, S.A.), **no se ha probado ninguna perturbación o despojo sufrida por los actores (los Páramo) en su propiedad, posesión o derecho real, realizada, al verificarse la construcción del aparcamiento en terreno propio de la municipalidad**». La sentencia condena, además, a los hermanos Páramo al pago de las costas.

Así pues, las obras podrán ser terminadas por la constructora probablemente en menos de un mes a partir del momento en que se reinicien. ■

## Sumario

	Págs.
Opinión .....	4
Correo .....	5
Otros tiempos .....	6
Declaración de «zona industrial en declive»	6
Presupuestos municipales para 1989	6
Abierto el primer centro de acogida de adolescentes .....	7
Plan Local de Toxicomanías .....	7
Representante de la R.D.A. ....	8
Semáforos para invidentes .....	9
Recuperación de archivos históricos	9
El Ayuntamiento tendrá que cambiar de casa .....	10
Getafe está declarada «desnucleariza- da» desde 1983 .....	12
I Semana de Música .....	12
El Alcalde pide que se restrinja la ven- ta de «litronas» .....	13
C. Pescados de Balonmano .....	14
Tintoretto .....	15
Desaparecen los semáforos de la Ca- rretera de Toledo .....	16
Pasatiempos .....	17
Boletín para jóvenes .....	18
Guías didácticas .....	18
Ciclo de cine .....	19



**GETAFE**

Boletín Informativo  
del Ayuntamiento

N.º 107 - 15 NOVIEMBRE 1988

Editado por el Ayuntamiento  
de Getafe

Concejalía de  
Relaciones Institucionales  
y Participación Ciudadana

Director:

**Pedro Castro**

Redactor Jefe:

**Gregorio González**

Confección y Diseño:

**Antonio Vargas**

Fotografía:

**José R. Valenzuela**

Colaborador:

**Nicolás Méndez**

Redacción:

Plaza de la Constitución, 1

GETAFE (Madrid)

Tel. 695 03 04

Imprime:

**Industrias GRAFICAS GETAFE**

Paseo de la Estación, 19 C

Getafe - Madrid

Depósito Legal: M-3742-1975

Tirada:

32.000 ejemplares

## Editorial

SERVICIOS SOCIALES:

# La lucha contra la marginación

La sociedad en la que vivimos padece una un tanto hipócrita preocupación por los más desvalidos, por los colectivos de personas que se encuentran o están abocados a la marginación.

Es muy difícil cambiar esta actitud, sobre todo porque a menudo la postura más habitual es la de la observación desde posiciones privilegiadas. Esta posición lleva a exigir soluciones que no conduzcan a solucionar nada, sino a alejarse de sí mismas los problemas.

En Getafe hemos asistido en los últimos días a diversas actuaciones públicas dirigidas a paliar, remediar y, si fuera posible, solucionar definitivamente algunos de los problemas que afectan a determinados colectivos de una u otra manera marginados, actuaciones que son continuación de una labor municipal callada y solapada, pero intensa, que busca dar apoyo a estos colectivos apartados por la sociedad de sí misma, particularmente en las grandes aglomeraciones humanas. Junto con la puesta en marcha

del Plan Local de Toxicomanías, la continuación de la eliminación de barreras arquitectónicas para disminuidos físicos, y el anuncio de instalación de repetidores acústicos en los semáforos para ayudar a los invidentes, habría que destacar la apertura del primer centro público de acogida de adolescentes, prototipo de centro de acogida temporal de chicos y chicas jóvenes que, de no ser ayudados a tiempo, podrían engrosar rápidamente las filas de los grupos de marginados y asociales y probablemente caer en la toxicomanía y la delincuencia. El Alcalde y la Consejera defendieron esta actuación como propia de una ideología progresista y solidaria, tendentes a atajar los problemas sociales antes de que se conviertan en más graves, aún a costa de cierta impopularidad entre determinados sectores sociales. Pero un gobierno de izquierdas tiene que eliminar injusticias y no dejar que la ayuda a marginados sea sólo un motivo para ejercer la caridad ■

GETAFE no comparte necesariamente el criterio de sus colaboradores en los trabajos publicados en estas páginas. La opinión de esta revista se expresa únicamente en las editoriales. La pluralidad de criterios reflejada en las colaboraciones firmadas responde a nuestro deseo de mostrar la mayor amplitud de ideas en beneficio de nuestros lectores.





GRUPO SOCIALISTA

## PARTICIPACION VECINAL EN LOS PRESUPUESTOS

Desde que en 1979 los socialistas recibimos del pueblo de Getafe la responsabilidad de gobernar el Ayuntamiento y gestionar los recursos de la ciudad, hemos ido completando progresivamente una política financiera basada en el aumento del gasto destinado a inversiones en nuevos equipamientos e infraestructuras y a la prestación de más y nuevos servicios, apoyado en una política fiscal progresista dirigida por el axioma de que deben aportar más a los gastos municipales aquellos que se encuentran en mejor situación económica.

Esta línea económica parte del convencimiento socialista de que es necesario ir construyendo una sociedad cada vez más justa, no solo por convencimiento ideológico, sino porque entendemos que esa es una reivindicación básica en la mayoría de la sociedad.

El presupuesto municipal que los socialistas defendemos en el pleno sigue estas directrices. Pero es nuestro deseo que, al igual que estamos haciendo con otras áreas, la de Hacienda también esté abierta a la participación de los vecinos.

Para conseguirlo hemos previsto un calendario de presentación y discusión de las propuestas barrio a barrio, con el fin de facilitar al máximo nuestro contacto con Vds., los vecinos para los cuales gestionamos el Ayuntamiento. Queremos discutir con Vds., las líneas generales del presupuesto antes de aprobarlo definitivamente: el dinero que pensamos que hay que dedicar a la cultura, al deporte, la juventud, a la lucha contra la droga, a la atención de los que no tienen recursos económicos suficientes, a la seguridad ciudadana, a las nuevas calles, a la mejora de la infraestructura y el aspecto exterior de la ciudad, al fomento de la creación de nuevos puestos de trabajo, etc.

Desde esta columna quiero hacer un llamamiento a vuestra participación, a que nos digan en qué cosas deberíamos gastar más dinero, para poder explicarles claramente cuales son los proyectos que hemos pensado poner en práctica el año que viene y los que estamos desarrollando desde hace algunos años.

El presupuesto municipal es el eje básico del trabajo que se desarrolla a lo largo de todo un año y de ahí su importancia, porque después solo caben pequeñas variaciones en función de necesidades inmediatas no previstas, por lo que se hace vitalmente necesario el contar con la opinión de Vds., antes de empezar a aplicarlo.

Les invito pues a que nos acompañen en estas charlas y nos den su opinión sobre en qué debemos aplicar el presupuesto.

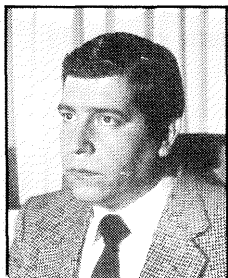

ANTONIO ALONSO  
Portavoz del grupo de  
Concejales Socialistas



GRUPO IZQUIERDA UNIDA

## INFORMA

El último pleno del Ayuntamiento de Getafe aprobó tres mociones de IU, remitiendo una cuarta, referente a la desnuclearización de Getafe, a la discusión en profundidad del Consejo Sectorial de Medio Ambiente.

Las tres mociones aprobadas de IU eran:

1.<sup>a</sup> Sobre los problemas de los turnos en enseñanzas medias.

a) Que se ponga transporte gratuito a todos aquellos alumnos que tengan que ir a turno, tanto de tarde como de mañana, para estos últimos sería gratuito los de largos recorridos. (Fue aprobado para su concepción.)

b) Que se cedan terrenos al Ministerio de Educación y Ciencia en la zona de Las Margaritas, para con tiempo suficiente edificar un instituto que palíe en lo sucesivo el problema del turno. (Fue aprobado.)

c) Que se inste al Ministerio de Educación y Ciencia para que acelere la obra del Pabellón de Servicios del Instituto León Felipe, mediante la implantación de turnos, de trabajo, si fuese posible. (Fue aprobado.)

d) Que se constituya el Consejo Municipal Escolar, para que sea este órgano de representación y coordinación de todas las personas afectadas en la educación, quien planifique a 10 años como mínimo la situación escolar en Getafe. (Fue aprobada.)

2.<sup>a</sup> Deficiencias en la instalación del frontón de Las Margaritas.

Esta instalación ha perdido la funcionalidad, por el abandono y falta de control de las cosas. En este sentido hemos pedido arreglo del suelo, con pintura adherente, enfoscado adecuado en las paredes, la malla de protección, el alumbrado, y lo más importante, la construcción de unos vestuarios.

Todo esto sin pronunciamientos en contra, se acordó pasase a los servicios de mantenimiento, para su cuantificación y ejecución.

3.<sup>a</sup> Tráfico y seguridad vial.

La entrada a Getafe desde la carretera de Toledo por Las Margaritas tiene una parada del transporte público en una zona altamente peligrosa por la falta de visibilidad.

Nuestra propuesta ha consistido en cambiarla de sitio, con una regulación semafórica que garantice la seguridad del peatón. (Fue aprobada.)

Paralelo a esto, tenemos planteado en estos momentos ocho asambleas por barrios, para debatir las ordenanzas fiscales y presupuestos municipales para 1989.

Una campaña de recogida de firmas, para apoyar la petición de que en los presupuestos se recoja la construcción de una piscina cubierta.

Estamos remitiendo a todas las organizaciones políticas y sociales de nuestro pueblo un borrador del reglamento de descentralización y participación ciudadana, para que una vez discutido y aprobado por el máximo de organismo presentarlo al Ayuntamiento.

Esto es una pequeñísima parte de las múltiples actividades y propuestas de IU, y os llamo desde estas páginas a participar con nosotros y a canalizar vuestra demanda mediante IU.



ADOLFO GILABERTE  
Portavoz del grupo de  
Concejales de IU



GRUPO CDS

## LIBERAL Y PROGRESISTA

Dentro de unos días celebraremos el décimo aniversario de la Constitución y ello nos invita a plantearnos una revisión de la situación política en la actualidad. Tras 12 años nos debemos felicitar por la firme consolidación de nuestra democracia, si bien hay que reconocer que el sistema de partidos es débil. Derecha, centro e izquierda, han intentado cristalizarse sin conseguirlo o con grandes fracasos. Durante este período se ha producido la destrucción de partidos como el PSP o UCD, el fracaso del PSOE para poner en práctica sus promesas electorales, la frustración del PCE y el caos de la derecha tradicional. A pesar de ello la democracia se ha estabilizado y ha quedado claro que los partidos son esenciales en la democracia.

La sociedad en su avance, plantea nuevas demandas que exigen planteamientos adecuados y respuestas oportunas, y dada la complejidad del mapa político, en ocasiones los posicionamientos resultan confusos o superpuestos. Este problema no sólo afecta a España sino que es de ámbito universal, pensemos, por ejemplo, en la autocrítica de Gorbachov al estancamiento ideológico y económico del marxismo instalado en la URSS. Estamos así pues, ante un problema internacional, se hace necesaria la reactualización y la reconversión de las ideologías. Conservadores, socialistas, liberales y comunistas se enfrentan al desafío de fijar sus opciones y concretar sus límites.

En este contexto político, CDS ha dado una señal significativa con su entrada en la Internacional Liberal y Progresista, con lo que no ha cambiado su identidad, pero ha clarificado su imagen situándose entre una derecha conservadora y un socialismo conservador. La línea operativa y teórica de CDS ya iba en esta dirección, pero de ésta forma, con la homologación exterior, se ha efectuado un intento de racionalizar el mapa político.

La discusión sobre el centrismo progresista del CDS no tendría sentido si el PSOE hiciera una política de izquierdas y no, como es hoy por hoy, un centro con siglas históricas de izquierda. Es legítimo decir a CDS que no pretenda superar al PSOE por la izquierda, porque produce confusión, pero es difícil que no lo haga cuando algunos posicionamientos socialistas son claramente conservadores. Tiene sentido pues, esta discusión o polémica, porque en el fondo, el PSOE es un socialismo conservador y el CDS un liberalismo progresista.

Con su integración en la Internacional Liberal y Progresista CDS refuerza una posición de centro-progresista, en la que resalta como objetivos prioritarios el dar primacía a la libertad y derechos individuales y sociales; la solidaridad ética y política para el mantenimiento del Estado del Bienestar, reduciendo burocratización innecesaria y ampliando eficacia; así como la lucha activa por la paz, el desarrollo y la distensión. En definitiva, nuestra entrada en la Internacional de la libertad denota nuestra firme voluntad de trabajar para que todos los pueblos y todos los seres humanos puedan compartir una vida mejor, más justa y más libre.



MERCEDES ALCALA  
PERALVAREZ  
Portavoz de  
Centro Democrático y Social



La OMIC informa

## PEGAMENTOS

Como consecuencia de los análisis efectuados a más de 200 muestras de colas y pegamentos de uso infantil y doméstico se ha procedido a la inmovilización y cese de venta de diversos productos que presentaban riesgos para la seguridad y salud de los consumidores y usuarios.

El Departamento de Consumo, a través de su Inspección, visitó los establecimientos getafenses que comercializan este tipo de productos y con la general colaboración de los comerciantes se ha paralizado la venta e iniciado su retirada de los circuitos de distribución comercial.

Aún cuando la O.M.I.C. informó a todos los Centros Escolares y realizó varios programas radiofónicos sobre este tema, reproducimos a continuación la lista de productos afectados recomendando que para uso infantil se utilicen aquellos señalados con un **punto azul**, garantía de que los mismos son aptos para dicho uso. ■

1. Productos que **indican** «*apto uso infantil*» y **no lo son**:
  - GOMA SINTETICA LAVABLE «EL MAGO»
  - IMEDIO BANDA AZUL INFANTIL
  - PEGALAPIZ IMEDIO
  - INSTANT
  - KORES FISO COLA LIQUIDA
  - INSTANT/COLA TRANSPARENTE VINILICA
2. Productos que **pueden ser confundidos** con «*apto uso infantil y/o doméstico*» y **no lo son**:
  - CARIOCA
3. Productos que **indican** «*apto uso doméstico*» y **no lo son**:
  - IMEDIO BANDA AMARILLA
  - IMEDIO PLAST
  - SUPERCONTACT IMEDIO
  - SUPERGEN-INDY
  - NOVOPREN, FORMATO 40 ML.
4. Productos que **pueden ser confundidos** con «*apto uso doméstico*» y **que no lo son**:
  - PEGAMENTO UNIVERSAL CARZUH
  - CARZUH C-38
  - PEGAMENTO UNIVERSAL PRITT
  - IBE-IMPACT
  - PEGAMENTO UNIVERSAL SCOTCH
  - BOLIGRAFO ADHESIVO SCOTCH PEN
  - MASTIC 101
  - UHU UNIVERSAL

## LAS COSAS COMO SON

CORREO

### ■ YO TAMBIEN DIGO «NO»

Quiero felicitar al realizador de la portada de la revista «Getafe» (Boletín Informativo del Ayuntamiento), felicitarle digo, por haber sabido resolver la contradicción tan desmesurada que suponía el hecho de tener que fotografiar la fachada del Ayuntamiento (porque ahora es evidente que el cartel en apoyo a Chile estaba expresamente preparado para la foto), y no recoger lo que en ese momento era inevitable, otra pancarta, aunque ésta de los trabajadores del Servicio de Limpieza del propio Ayuntamiento; trabajadores en lucha por unas condiciones de trabajo dignas. Esta pancarta, como digo, no estaba prevista, además era fea, cochambrosa y humildemente colocada

bajo la balconada de la Casa Consistorial, justamente ahí donde ahora aparece superpuesta y ampliada la hermosa «sábana democrática» chilena.

Esto es, según tengo entendido, ocultación deliberada de información, y eso tiene un nombre, CENSURA.

Deseo firmemente que el pueblo chileno sepa desbancar, con calma o sin ella, al dictador, y que no se deje «democratizar» por la fuerza.

De la misma manera deseo que las autoridades españolas, y en concreto las autoridades de Getafe, sean de una vez por todas coherentes, y, si están CON el pueblo chileno, que estén también (como miembros de un partido socialista que son) CON el pueblo español, CON el pueblo de Getafe. Y eso comienza, señores del gobierno municipal, por no ocultar un cartel reivindicatorio de sus propios trabajadores.

ALMUDENA GARCIA BRAVO

## OTROS TIEMPOS / ALCALDES DEL SIGLO XX:

### DON FELICIANO MARTIN PEREYRA

Don Feliciano Martín Pereyra toma posesión de la Alcaldía de Getafe el 1 de enero de 1904, convirtiéndose en el tercer hombre que ocupa el sillón municipal en el siglo XX. A diferencia de sus dos antecesores: Don Zoilo Butragueño y Don Gregorio Sauquillo, quienes resultaron electos por los diez concejales que formaban el Ayuntamiento, Don Feliciano fue nombrado Alcalde por REAL ORDEN de 28 de diciembre de 1903. Pese a esto, demostró ser un dirigente activo y preocupado por los problemas que en aquel momento acechaban a esta villa.

En su proclamación propone al Pleno del Ayuntamiento un proyecto que recogía la realización de obras sencillas, con el fin de proporcionar trabajo a la clase obrera, que por culpa de las grandes lluvias y nevadas atravesaba una precaria situación económica. El proyecto es aprobado y el pueblo se beneficia de una serie de medidas que fomentan el empleo a corto plazo y mejoran la infraestructura y el aspecto estético de Getafe: arreglan las calles que se encuentran en mal estado, reparan fuentes y cañerías, construyen el camino de subida al Cerro de los Angeles, forman un nuevo paseo lateral al que existía en el camino a la estación a Ciudad Real, plantan acacias en plazas y calles y amplían el Cementerio de la Concepción, destinando el nuevo espacio a Cementerio Civil, lo que supone un avance más en el respeto a la liber-

tad religiosa del individuo. Es en este período cuando se extingue el Colegio de Oficiales de la Guardia Civil, abandonando las dependencias ocupadas en el Hospitalillo de San José, que pagaba el Ayuntamiento. El 3 de marzo de 1904, Don Feliciano transmite a su equipo una comunicación del director del Colegio de Oficiales en la que se solicita que se hagan cargo de las mencionadas dependencias. Al parecer, estos locales fueron posteriormente ocupados por los miembros del Patronato del Hospital antes de que el Ayuntamiento les devolviese las llaves, hecho que ocasionó tensiones entre el Patronato y la Corporación Municipal.

Según los Estatutos del Hospital de San José, sólo tenían derecho a ingresar en él los enfermos que hubiesen nacido en Getafe. Con este subterfugio los patronos del Hospitalillo, no dispuestos a que mermaran sus recursos económicos tras la marcha del Colegio de Sargentos, pactan con el Alcalde que el Ayuntamiento pague dos pesetas y veinticinco céntimos por cada enfermo natural de otro lugar, enviado al Hospital por el Alcalde.

El 1 de enero de 1906, concluido el correspondiente bienio, Don Feliciano Martín Pereyra cesa en la Alcaldía de Getafe, dejando tras de sí dos años de indudables progresos en el municipio. ■

PEDRO PINGARRON



La zona sur reclama la declaración de «zona industrial en declive»

## LA PETICION DE AYUDAS A LA CEE YA ESTA EN BRUSELAS

La petición a la CEE de declaración de «zona industrial en declive» para la zona sur y el corredor del Henares de Madrid, con un total de 18 municipios, ha sido presentada ya por el Ministerio de Economía a propuesta de la Comunidad de Madrid. Ahora se abre un compás de espera durante el cual las autoridades comunitarias decidirán cuáles de las zonas peticionarias de toda Europa tienen derecho a los beneficios económicos que conlleva la declaración de «zona industrial en declive».

El Consejero de Economía de la Comunidad de Madrid, Eugenio Royo, informó en una rueda de prensa posterior a la reunión celebrada el día 3 con alcaldes y concejales de los pueblos afectados, que antes de finalizar el año se creará una comisión europea en Bruselas para debatir los presupuestos de cada país y la conveniencia de conceder ayudas y la cuantía. En la propuesta que el Gobierno Regional envió al Ministerio de Economía y éste a la CEE, aparecen 18 municipios: Alcorcón, Fuenlabrada, Getafe, Leganés, Móstoles, Parla, Pinto, Valdemoro, Aranjuez, Alcalá de Henares, Torrejón, Alcobendas, San Sebastián de los Reyes, Ciempozuelos, Mejorada del Campo, Coslada, San Fernando de Henares y Arganda.

Eugenio Royo matizó que «el que la propuesta haya lle-



Eugenio Royo, Consejero de Economía de la C.A.M.

gado a la CEE no significa que se haya conseguido, sino que se ha incluido en el mapa de zonas susceptibles de ayudas». La región madrileña compite también con tres zonas españolas o comunidades urbanas, como se denomina en el reglamento marco, pertenecientes a las comunidades autónomas del País Vasco, Galicia, Cataluña, Aragón y Asturias.

Fuentes de la Administración regional madrileña admitieron que la pugna es fuerte y no descartan que el intento «sea fallido». Cabe la posibilidad de que no se consigan ayudas financieras europeas para la totalidad de la lista de municipios sugeridos y se restrinjan a diez; los mismos que conformaban la Zona de Urgente Reindustrialización (ZUR). ■

■ **Vacuna antipoliomélica.**—En Getafe no se han distribuido vacunas antipoliomelíticas del lote A-30, en el que se detectaron anomalías que han hecho que dicho lote no tenga ningún efecto, según han informado las autoridades sanitarias. En Getafe, pues, no es preciso proceder de nuevo a la vacunación de los niños que se hayan vacunado en los últimos meses.

■ **Asociación de Cardiopatas.**—Recientemente se ha constituido la Asociación de Portadores de Válvulas Cardíacas (APOVAC), que tiene como fines dar a conocer a la sociedad la situación de los cardiopatas valvulares, invitar a éstos a descubrir y conocer en profundidad sus limitaciones, posibilidades, necesidades y a familiarizarse con ellas y cooperar con otras asociaciones. ■

## AYUDAS A PARADOS MAYORES DE 50 AÑOS

El Gobierno ha elaborado un nuevo decreto, que deberá entrar en vigor próximamente, que amplía la cobertura de desempleo a los mayores de 50 años. El decreto contempla un nuevo período adicional de cobertura de 12 meses para los parados mayores de 50 años

con responsabilidades familiares y que hayan agotado las prestaciones contributivas. Esa prórroga eleva a 54 meses la protección máxima para ese colectivo, por lo que los trabajadores que queden en paro con más de 50 años y medio pueden tener derecho a subsidio

indefinido hasta la edad de jubilación.

El decreto contempla también un nuevo subsidio especial de seis meses para desempleados de larga duración mayores de 45 años que hayan agotado también sus prestaciones. ■

Para recoger las opiniones de los vecinos

## EL GOBIERNO MUNICIPAL PRESENTARA LOS PRESUPUESTOS PARA 1989 POR TODOS LOS BARRIOS

Como en los años anteriores, el Gobierno Municipal llevará a cabo una campaña de explicación directa a los ciudadanos del contenido de los presupuestos municipales para 1989. La campaña comienza el 15 de noviembre y termina el 9 de diciembre, período durante el cual el Alcalde y varios concejales asistirán a varios colegios y centros cívicos de cada barrio, para explicar los presupuestos y conocer la opinión de los ciudadanos. El calendario previsto inicialmente es el siguiente:

### 28 NOVIEMBRE

El Bercial.  
C.P. Seseña-Benavente.  
Asistentes: Pedro, Castro, A. Alonso, J. Neira, M. Cañadillas y Fco. Hita.  
Hora: 19.

### 2 DICIEMBRE

Centro-San Isidro  
Coleg. Fco. de Quevedo.  
Asistentes: Pedro, Castro, Antonio Alonso, Jesús Neira y Carmen G<sup>a</sup> Rojas.  
Hora: 19.

### 9 DICIEMBRE

Perales del Río.  
Centro Cívico del Barrio.  
Asistentes: Pedro Castro, Antonio Alonso, Jesús Neira, José L. Rivas y Manuel Cañadillas.  
Hora: 19.

### 12 DICIEMBRE

Cerro Buenavista.  
Centro Cívico del Barrio.  
Asistentes: Pedro Castro, A. Alonso, Fco. Díaz, Victoriano Gómez y J. Neira.  
Hora: 19.

### 13 DICIEMBRE

Las Margaritas-Bardalón  
C.P. Santa Margarita.  
Asistentes: P. Castro, A. Alonso, J. Neira, R. Caño y Victoriano Gómez.  
Hora: 19.

### 15 DICIEMBRE

Juan de la Cierva.  
Centro Cívico del Barrio.  
Asistentes: Pedro Castro, Antonio Alonso, Jesús Neira, Manuel Cañadillas y Francisco Díaz.  
Hora: 19.

### 16 DICIEMBRE

La Alhóndiga.  
Centro Cívico del Barrio.  
Asistentes: Pedro Castro, Antonio Alonso y Rafael Caño.  
Hora: 19.





Entre las personalidades que asistieron a la inauguración estaban Juan Mato, Director General de Protección Jurídica al Menor; Carmen García Rojas, Concejala de Servicios Sociales; Elena Vázquez, Consejera de Integración Social de la C.A.M. y Pedro Castro, el Alcalde.

## ABIERTO EL PRIMER CENTRO DE ACOGIDA DE ADOLESCENTES

La Consejera de Integración Social de la C.A.M., Elena Vázquez, presidió la inauguración del que es, por ahora, el primer Centro de Acogida de Adolescentes público que se abre en todo el país, según ella misma declaró. El centro es un lugar de residencia temporal para chicos y chicas de 14 a 18 años con problemas familiares, que padecen o pueden padecer desajustes personales y mantienen comportamientos asociales, como consecuencia casi siempre de problemas familiares.

Una precisión importante es que este centro, con capacidad para 12 jóvenes, no acogerá a aquellos menores que en circunstancias semejantes estén ya iniciados en la delincuencia. Los períodos de permanencia de los jóvenes pueden oscilar entre los 15 días y los 4 años, en función de la situación personal y familiar del joven.

Los objetivos del centro, ubicado en un chalet del parque de La Alhóndiga, con una parcela de casi 6.000 metros cuadrados y una superficie construida de 329 metros cuadrados en una sola planta, son ofrecer a los adolescentes en situación de riesgo, por carencias familiares, los recursos de tratamiento y apoyo necesarios para que puedan adquirir una autonomía personal y social; posibilitar la inserción o reinserción de los adolescentes acogidos en los recursos normalizados de la comunidad y ofrecer un espacio adecuado para la cobertura de las necesidades físicas, afectivas y psicológicas de los acogidos.

### Política de izquierdas

Durante la inauguración del centro, a la que asistieron numerosas personalidades de la C.A.M., de la Administración Central y de los pueblos limítrofes relacionadas con la integración social de jóvenes, el Alcalde Pedro Castro destacó la importancia de esta actuación, enmarcándola en una política progresista de izquierdas: «Este es un ejemplo de colaboración entre las tres administraciones y además representa perfectamente cómo entiende la izquierda la atención a los desfavorecidos, poniendo en cada caso a su disposición centros

públicos, no privados, en donde puedan ser atendidas sus necesidades y prepararlos para que puedan ocupar firme y dignamente un puesto en la sociedad. Este es un centro y un equipo de profesionales que están para solucionar los problemas de adaptación de chicos y chicas que, de otro modo, pueden acabar siendo delincuentes y con él ponemos en marcha lo que espera-

mos sea un eficaz mecanismo de prevención. Evidentemente, las necesidades superan ahora mismo la oferta, pero desde luego no estamos de brazos cruzados, como meros observadores, sino que intentamos poner todos los medios para atajar de raíz los problemas.»

La Consejera Elena Vázquez destacó que el centro no es un mero internado, sino que por el contrario se ha procurado instalarlo de la forma más parecida a una casa: habitaciones con una o dos camas, todas con mobiliario y decoración diferente, cocina, sala de estar y salón comedor. El modo de vida tres cuartos de lo mismo: cada uno irá todos los días a su colegio o a su instituto, como cualquier otro chico, y volverá al centro cuando termine con sus ocupaciones.

Los chicos estarán atendidos por psicólogos, asistentes sociales y auxiliares de hogar, con el fin de garantizar que todas sus necesidades se vean debidamente atendidas. En él se han invertido, entre reformas, mobiliario y contratación de personal necesario, 41.436.251 pesetas. Pero el centro forma parte de un plan más ambicioso, que es el Programa Marco de Atención a la Familia, Infancia y Adolescencia, que contempla la apertura de un Centro de Acogida de Infancia, similar en cuanto a objetivos a éste, y la existencia de un equipo de apoyo integrado por profesionales especializados en el tratamiento de estos problemas. El presupuesto total es de 110.606.000 pesetas. ■

## EL PLAN LOCAL DE TOXICOMANÍAS YA SE HA PUESTO EN MARCHA

El pleno ordinario del 3 de noviembre aprobó por unanimidad de todos los grupos políticos el Plan Local de Toxicomanías. Desde hace dos meses ya hay un equipo de especialistas que están trabajando en nuestra ciudad en el tratamiento de toxicómanos, en busca de la rehabilitación de un buen número de jóvenes enganchados a la droga.

La Unidad de Tratamiento de Drogodependencias de Getafe, como así se llama el equipo de profesionales, desarrolla un programa que contempla un proceso de mantenimiento de la abstinencia en el consumo de drogas y el desarrollo de capacidades y habilidades que permitan una maduración personal y un cambio a comportamientos normalizados y adecuados a su reinserción social.

La llegada del drogodependiente a la Unidad de Tratamiento se realiza esencialmente a través de los asistentes sociales de los centros cívicos de cada barrio. A continuación el equipo de tratamiento acoge la demanda, realiza la evaluación médico-psicológica y social y establece el plan terapéutico a realizar para cada

individuo. Si es preciso se lleva a cabo el tratamiento de la dependencia física en la unidad de desintoxicación o en sistema ambulatorio-domiciliario. Pero el trabajo contemplado en este Plan Local de Toxicomanías no se reduce al tratamiento y reinserción social de los jóvenes que acuden a la Unidad de Tratamiento en busca de ayuda, sino que abarca, además, un programa de prevención, interviniendo en grupos de riesgo y sobre los grupos de profesionales cuyo trabajo repercute en la población juvenil e infantil.

El personal del equipo de toxicomanías lo componen tres psicólogos, dos asistentes sociales y un administrativo, a los que próximamente se incorporarán un médico y un abogado. ■



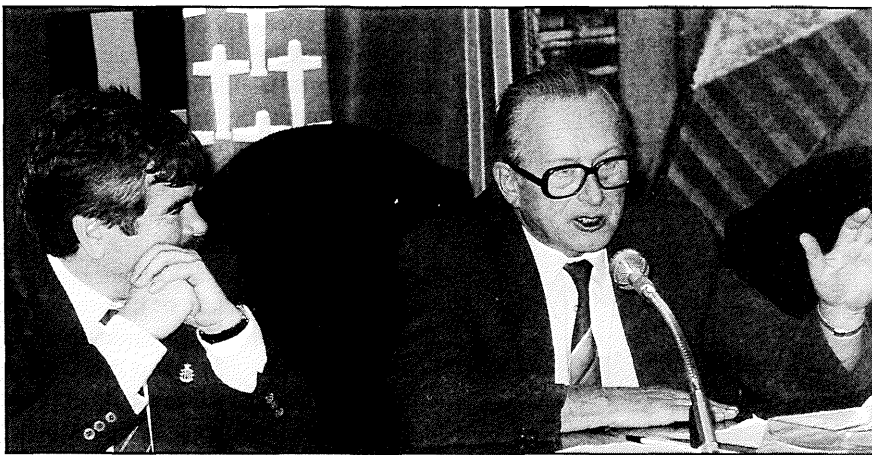

Pedro Castro y Werner Ruppell, durante la conferencia en el salón de plenos.

## UN REPRESENTANTE DE LA R.D.A. HABLO EN GETAFE DE LOS ESFUERZOS DE SU PAIS EN PRO DE LA PAZ

El salón de plenos del Ayuntamiento fue escenario de una nueva edición de la serie «DIALOGOS POR LA PAZ» que viene organizando en colaboración con la Asociación Cultural Año 2000.

En esta ocasión el principal orador fue Werner Ruppell, Secretario General del Consejo de la Paz de la República Democrática Alemana. Tras una presentación del Alcalde Pedro Castro, quien señaló la voluntad del pueblo de Getafe

de trabajar por la Paz bajo el convencimiento de que «no hay camino para la paz, si no que la paz es el camino», el Secretario General del Consejo de la Paz de la R.D.A. agradeció efusivamente el recibimiento ofrecido por el Alcalde y se de-

claró gratamente sorprendido por el conocimiento y el afecto que los ciudadanos getafeños demostraron tener hacia su Alcalde.

Werner Ruppell recordó que tras la guerra no se pudo llegar a una Alemania unificada,

a pesar de los esfuerzos realizados, y que esta es una realidad que debe ser tenida en cuenta por todos los pueblos de Europa.

«En suelo alemán —dijo— está la mayor concentración de armas nucleares y de todo tipo de Europa, tanto de la OTAN como del PACTO DE VARSOVIA. Son dos estados altamente militarizados».

El señor Ruppell señaló que el Partido Socialdemócrata de la República Federal Alemana y el Partido Comunista de la República Democrática Alemana habían entablado contactos y preparado proyectos para eliminar de suelo alemán las armas nucleares y químicas allí instaladas, y que estaban trabajando en otro proyecto destinado a la eliminación también de las armas convencionales.

Werner Ruppell realizó una gira al frente de una delegación de la República Democrática Alemana, que visitó Jerez de la Frontera, Sevilla, Córdoba y Getafe, dando a conocer los esfuerzos que en su país se están desarrollando en pro de la PAZ. ■

ASISTENCIA TECNICA  
**TV ISESA**

AVDA. DE ESPAÑA, 18 GETAFE TELEF. 695 71 97

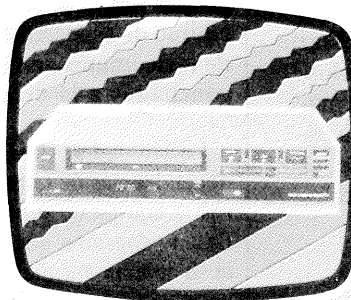
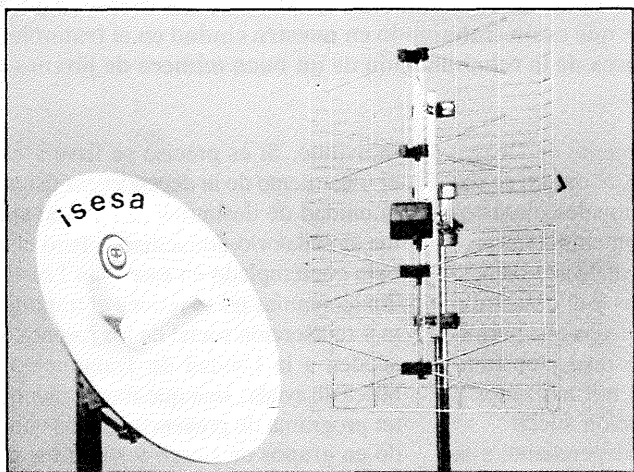

DISTRIBUIDOR PRIMERAS FIRMAS  
• FRINGE • TAGRA • GIRO

• VIDEO

• TELEVISION  
• ANTENAS COLECTIVAS  
• PORTEROS AUTOMATICOS  
• TV. VIA SATELITE  
• TELEDISTRIBUCION

ABONOS DE MANTENIMIENTO

INSTALACIONES Y REPARACIONES GARANTIZADAS

— PRESUPUESTOS GRATIS —

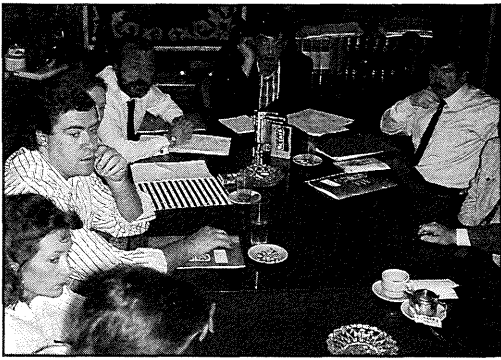

El Director Provincial del INSERSO (al fondo a la izquierda) y las autoridades municipales informaron a los medios de comunicación, de los programas de supresión de barreras arquitectónicas

Se instalarán semáforos para invidentes

## EL INSERSO FINANCIA LA SUPRESION DE BARRERAS ARQUITECTONICAS

Los programas de supresión de barreras arquitectónicas y la instalación de repetidores acústicos en los semáforos para los invidentes, fueron los motivos que reunieron a los alcaldes de Fuenlabrada, Parla y Getafe con el Director Provincial del INSERSO, Manuel Sánchez Montañés. En Getafe, el INSERSO invertirá este año algo más de 13 millones de pesetas en la supresión de barreras arquitectónicas.

Los destinatarios son edificios públicos como los centros cívicos de Margaritas, Juan de la Cierva y el Centro Cultural

Ricardo de la Vega y diferentes cruces y esquinas de la ciudad, en los que se reconstruirán o harán nuevas rampas, rebajes de bordillos e instalación de nuevo acerado que permita transitar con facilidad a los minusválidos físicos.

Una novedad importante, fruto de conversaciones anteriores entre el Alcalde Pedro Castro y el Director Provincial del INSERSO, Manuel Sánchez Montañés, es la instalación de repetidores acústicos que ayuden a los invidentes a cruzar por los pasos de peatones regulados por semáforos.

## DOS BECADOS POR EL INSTITUTO ALONSO DE COVARRUBIAS TRABAJAN EN LA RECUPERACION DE VIEJOS ARCHIVOS HISTORICOS

El Instituto de Estudios Alonso de Covarrubias ha becado a dos licenciados en Historia parados para habilitar y ordenar los archivos de la Iglesia de la Magdalena y del Hospitalillo de San José, gracias al patronazgo del Ayuntamiento.

La dificultad de trabajos propuestos es distinto en cada caso. El archivo de la Iglesia de la Magdalena, tiene documentos del siglo XV en adelante, fundamentalmente en la Parroquia de las ermitas y capellanías que ha habido en Getafe. Estos documentos están ahora apilados y sin una catalogación suficiente.

Los documentos del archivo del Hospitalillo tienen la dificultad de que, al

parecer, están dispersos en manos de particulares, lo que conllevará primero la identificación de los mismos y su rescate para instalarlos, una vez catalogados y clasificados en el Hospitalillo. El Instituto de Estudios Alonso de Covarrubias espera encontrar y catalogar los libros de fábrica del Hospitalillo, registro de enfermos y todos los datos relativos al que en su día fue el mayor hospital de la zona. ■

## FLOR del SUR

SOCIEDAD COOPERATIVA DE VIVIENDAS LIMITADA  
C/. TOLEDO, 31 - 2.º - GETAFE - TELEF. 682 52 75  
C/. PINTOR SOROLLA, 4 - PARLA - TELEF. 698 15 48

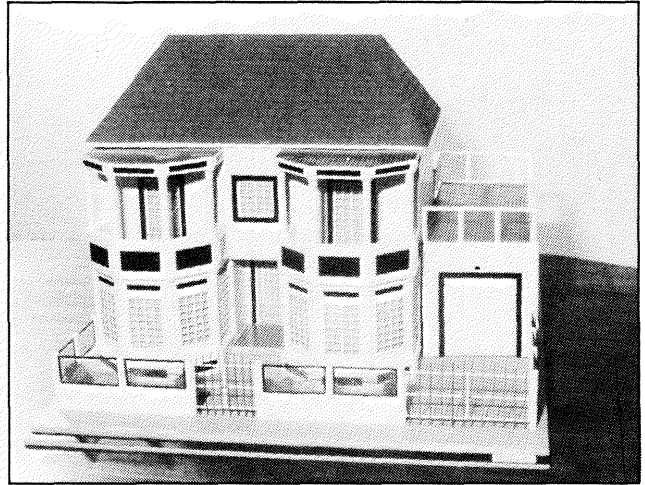

**GETAFE y PARLA**  
Viviendas unifamiliares adosadas  
con parcelas particulares  
**SE ADMITEN SOCIOS**

## GRUPO AGORA

GESTION Y PROMOCION URBANISTICA, S.A.  
SAN EUGENIO, 18 • TELEF. 681 52 99  
GETAFE (Madrid)

## AGORA ESTE

SOCIEDAD COOPERATIVA DE VIVIENDAS  
C/. PINTO, 7 - BAJO B - GETAFE - TEL. 682 77 54

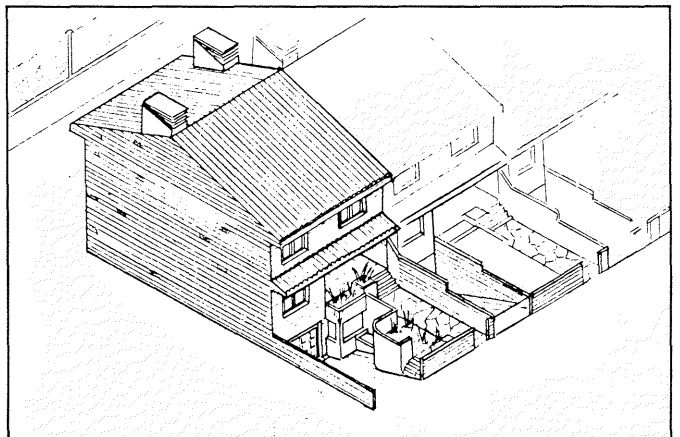

**GETAFE**  
Viviendas unifamiliares adosadas  
con parcelas particulares





# EL AYUNTAMIENTO TENDRA QUE I

La Casa Consistorial se queja. Sus estructuras, sus huesos, se resienten después de 20 años en los que el edificio ha soportado sobrecargas quizá excesivas. Ahora, además de ser muy insuficiente el espacio del que dispone para desarrollar el trabajo diario, son más que evidentes grietas, goteras y desplazamientos de la estructura, a pesar de haber sido desalojado ya hace un año el edificio anejo que contenía el archivo.

La urgencia en dotarse de un nuevo edificio, como consecuencia de los daños que presenta y la insuficiencia de sus instalaciones, ha hecho que la Corporación aprobara una moción conjunta de los portavoces de los cuatro grupos políticos con representación municipal pidiendo ayuda a la Comunidad de Madrid para que se haga cargo de la redacción del proyecto y la construcción de un nuevo edificio. La decisión de los concejales debió de verse reforzada cuando, poco después de aprobar la moción conjunta, estalló una fuerte tormenta que se coló por una gotera al mismo salón de sesiones, llamando la atención sobre las evidentes razones de peso que tiene la Corporación para plantearse la necesidad de construir un nuevo edificio.

Ya en septiembre del año pasado, la Comisión de Gobierno encargó a un laboratorio de estudios geotécnicos que

realizara un estudio de la estructura del edificio. Entre las conclusiones del citado informe aparecen como más espectaculares las siguientes:

a) Funcionamiento independiente del conjunto del edificio respecto al cuerpo principal de la Casa Consistorial.

b) Fuertes daños con apertura de grietas verticales importantes en la zona de transición del anexo con el cuerpo principal.

c) Despegue con rotura horizontal bajo forzado de cubierta, detectándose un movimiento superior al anexo hacia su cara oeste, quedando la estructura de cubierta solidaria a la del cuerpo principal, que fueron construidas al mismo tiempo. Los desplomes medios en la fachada oeste son del orden de los 3 cm.

d) Descensos milimétricos de los forjados de las plantas 2.<sup>a</sup> y 3.<sup>a</sup> en re-

lación a las mismas plantas del cuerpo principal.

e) Las grietas son más importantes según se asciende en el edificio de 3 plantas y baja, habiéndose medido aperturas del orden de 2-3 cm. de ancho y varios metros de largo en algún caso.

La primera consecuencia fue el desalojo inmediato del Archivo Municipal y las Delegaciones de Enseñanza, Cultura, Personal y Hacienda, situadas en un edificio anejo que prácticamente se estaba cayendo. Desde entonces el Archivo Municipal se ha instalado en una de las naves del antiguo edificio Ericcson, ahora de propiedad municipal, y Hacienda y Personal se han trasladado a un edificio colindante al Ayuntamiento. El informe que entonces advertía que las condiciones que reunía el edificio eran preocupantes, por lo que se optó por el desalojo parcial.

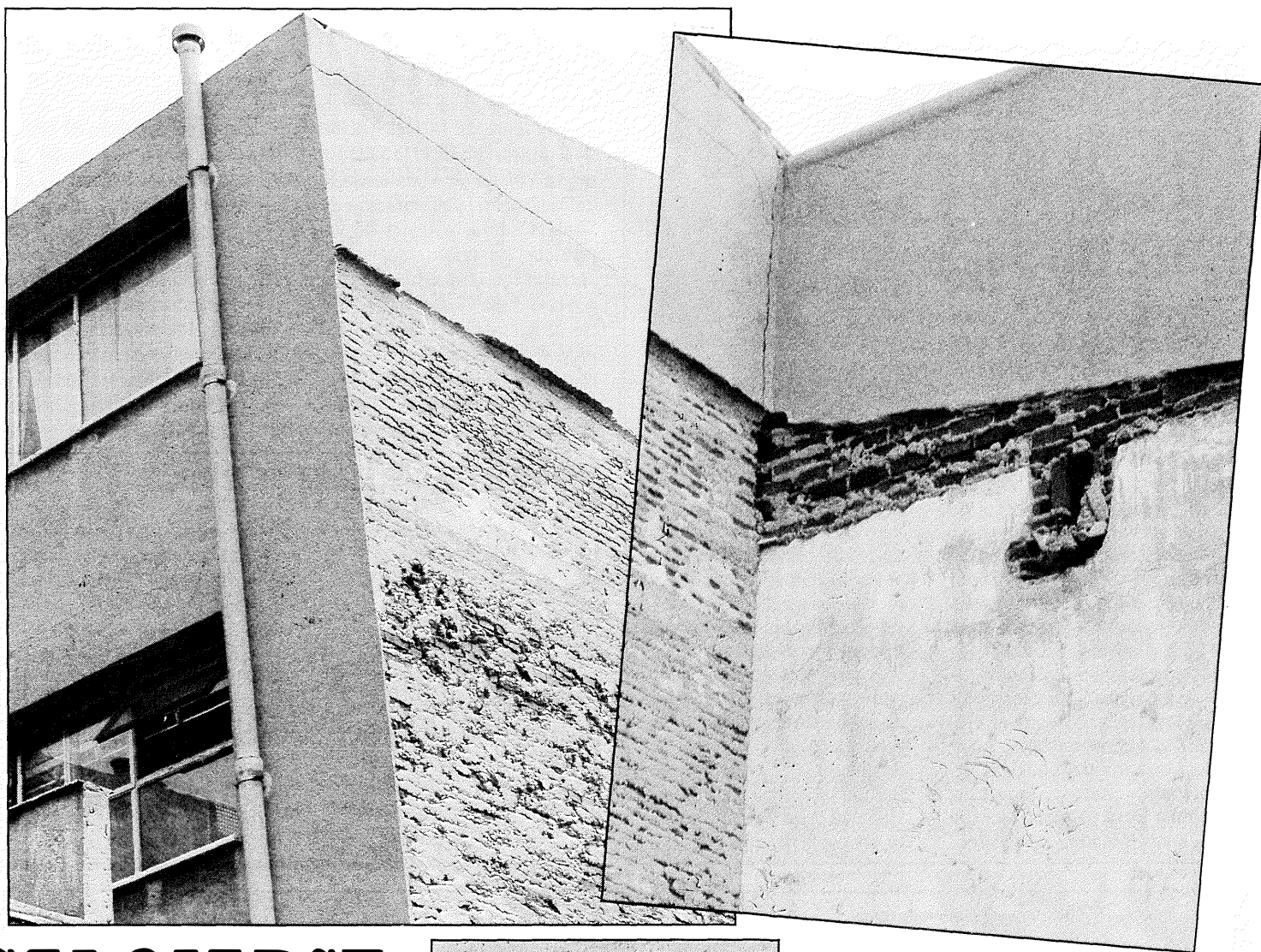

# ESALOJARSE

## Traslado y ampliación

En una primera evaluación, se ha estimado que el nuevo edificio costaría 400 millones, a los que habría que añadir el valor de los aparcamientos subterráneos que la Corporación quiere que se construyan bajo el nuevo edificio. La ampliación ocuparía también el solar situado tras el Ayuntamiento, rodeado de edificios que impiden que la mayoría de los getafeños conozcan incluso su existencia.

Para primeros de año está previsto que la Casa Consistorial sea desocupada y se trasladen trabajadores y mobiliario al Colegio Público Pablo Picasso, situado en la Avda. de las Ciudades y desocupado actualmente. Allí están los Servicios Técnicos Municipales trabajando para adecuar los espacios a las necesidades de funcionamiento municipal y allí tendrán que dirigirse sin más remedio los ciudadanos para realizar las gestiones que precisen durante, quizá, dos años. ■

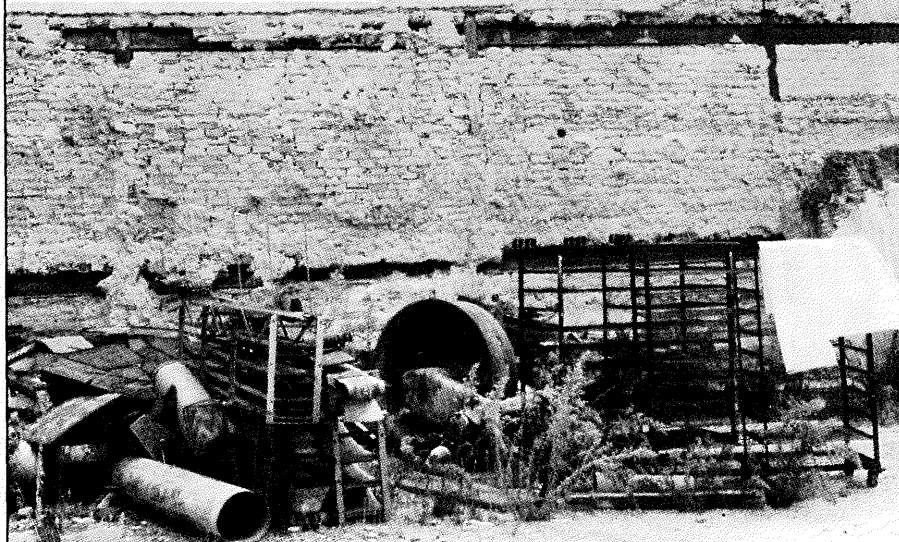
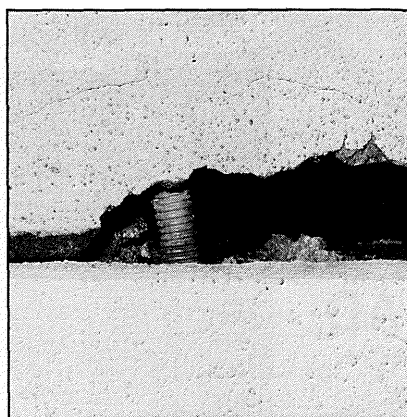



A propuesta del PSOE y por unanimidad

## GETAFE ESTA DECLARADA «DESNUCLEARIZADA» DESDE 1983

Desde 1983, por acuerdo unánime de todos los partidos y según figura en las actas del pleno, Getafe está declarada ciudad desnuclearizada a efectos bélicos, «desautorizando en su ámbito territorial las instalaciones, armas nucleares y sus depósitos, y las materias primas y componentes destinados a su fabricación, así como el tránsito por su término de dichas armas y componentes.»

El Consejo Sectorial de Medio Ambiente deberá volver a plantearse los términos en los que quiere que el Pleno del Ayuntamiento se plante la actividad nuclear en nuestra ciudad. Izquierda Unida llevó al pleno del día 3 una moción, ostensible-

mente seguida por los colectivos ecologistas, que era una mezcla de la propuesta aprobada en el Consejo Sectorial del Medio Ambiente y de los acuerdos sobre esta materia tomados ya en 1983 a propuesta del PSOE.

José Luis Rivas, Concejal de Medio Ambiente, advirtió de la dificultad de tomar un acuerdo que restrinja el uso civil de la energía nuclear o de aparatos radiactivos, toda vez que ya existe una legislación para casos específicos y que está sumamente extendida en la tecnología clínica actual, planteando la hipótesis de que de seguir adelante peligraría incluso la apertura del Hospital de la Cruz Roja ahora en construcción. ■

## I SEMANA DE LA MUSICA

Del 22 al 26 de noviembre, el Conservatorio de Música, dependiente de la Delegación de Cultura, organiza la I Semana de Música de Getafe, coincidiendo con la celebración de Santa Cecilia, patrona de los músicos. La muestra que se desarrolla todos los días de esta semana a partir de las 7.30 horas de la tarde en el Centro Municipal de Cultura, servirá además para presentar a la Joven Orquesta de Getafe, que actuará por vez primera. Será segu-

ramente una grata convocatoria para los aficionados.

La Joven Orquesta es la última formación que sale del Conservatorio. Ligadas a esta institución están también la Banda Municipal y la Coral Polifónica, creada también recientemente.

La semana permitirá también apreciar los conocimientos de tres cuartetos (clarinetes, trombones y saxofones), formados por alumnos del Conservatorio. ■

### PROGRAMA I SEMANA DE MUSICA

*Todos los actos serán en el Centro Municipal de Cultura, C/. Madrid, 50, a las 7.30 horas de la tarde.*

**Día 22, martes**

JOVEN ORQUESTA DE GETAFE.

**Día 23, miércoles**

CUARTETO DE CLARINETES (Alumnos del Conservatorio).

CUARTETO DE TROMBONES (Alumnos del Conservatorio).

AULA 44 (Aula de percusión del Conservatorio de Madrid).

CUARTETO DE SAXOFONES (Alumnos del Conservatorio).

**Día 24, jueves**

GRUPO ALCESTE.

**Día 25, viernes**

CUARTETO DE SAXOFONES (Alumnos del Conservatorio).

CORAL INFANTIL (Alumnos del C.P. «Jovellanos», Madrid).

CORAL POLIFONICA DE GETAFE.

**Día 26, sábado**

BANDA MUNICIPAL DE GETAFE.



## ABEL OPTICOS

C/ RAMON Y CAJAL, 3 (FRENTE A SIMAGO)  
GETAFE

“LA MEJOR CALIDAD  
AL MEJOR PRECIO”

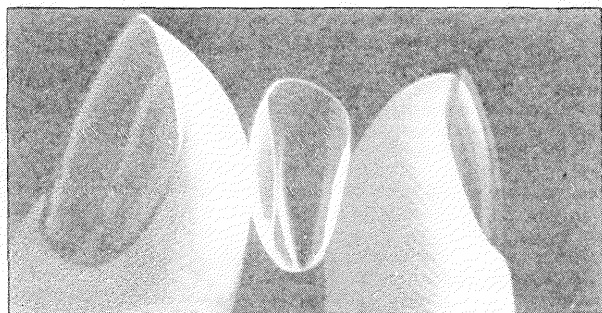

LENTE DE CONTACTO BLANDAS  
DE GRAN COMODIDAD Y RAPIDA ADAPTACION

**POR SOLO 12.000 PTAS.**

INCLUIDO SEGURO GRATIS POR 4 AÑOS

LA AUDICION, UN SENTIDO  
MUY IMPORTANTE E INDISPENSABLE

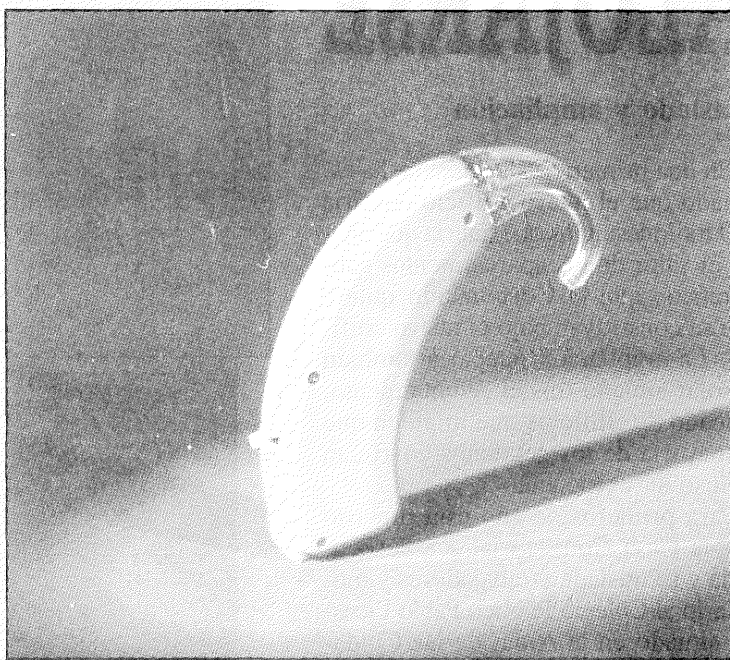

ABEL OPTICOS LE SOLUCIONA  
SU PROBLEMA DE AUDICION CON LOS MEJORES  
AUDIFONOS DEL MERCADO  
A LOS MEJORES PRECIOS

**¡¡DESDE 25.000 PTS.!!**

Mediante carta dirigida a hosteleros y comerciantes en general

## EL ALCALDE PIDE A LOS COMERCIANTES QUE RESTRINJAN LA VENTA DE «LITRONAS»

El Alcalde ha pedido mediante una carta a los hosteleros y comerciantes en general su colaboración para evitar que el abuso en la venta de «litronas» provoque discordias e incidentes desagradables.

«Conocemos —dice el Alcalde en su carta— el efecto que ciertas modas pueden causar en algunos ambientes; igualmente, sabemos que el pasajero incremento de ventas no es aliciente bastante para dejar crecer gérmenes de discordia entre vecinos y amigos, entre Administración y administrados. Por ello, confío en vuestro juicioso criterio, para evitar que las noticias de Getafe hablen

de “altercados”, “ruidos”, “suciedad”, “ventas ilegales”, etcétera.»

La sugerencia de restringir la venta de «litronas» viene motivada por los incidentes que a menudo se producen en el consumo callejero de las populares botellas de cerveza, que una vez vacías son destrozadas y abandonados los vidrios en la calle, con el consiguiente peligro para los transeúntes. ■



## EL CONSEJO DE ESTADO PARA UNIVERSIDADES APRUEBA LA MEMORIA DE LA UNIVERSIDAD CARLOS III

El pasado 18 de octubre el Consejo de Estado para las Universidades aprobó por unanimidad la memoria-proyecto de creación de la Universidad Carlos III, la quinta universidad pública de Madrid. Posteriormente, la memoria deberá presentarse al Parlamento para su discusión y creación por Ley. Una vez aprobada la Ley y creada la Universidad, el paso siguiente —desde un punto de vista administrativo— sería la habilitación de un crédito extraordinario a cargo de los Presupuestos Generales del Estado, con el fin de financiar la parte de inversiones y gastos correspondientes al Ministerio de Educación y Ciencia para poner en marcha la Universidad Carlos III. ■

**GARCIA, S.L.**  
CONSTRUCCIONES Y PROMOCIONES  
PROYECTOS Y OBRAS

**VENTA DE PISOS Y LOCALES**

- CONSTRUCCION INDUSTRIAL
- RESTAURACION DE EDIFICIOS
- ESTUDIO DE INSTALACIONES
- GESTIONES INMOBILIARIAS

OFICINAS  
Calle Madrid, 65, 1.ª  
GETAFE  
Tels. 695 58 59 - 695 08 56

Handwritten calculation on a document:  
14.97 210  
203.42 220  
84.45 230  
\$33.80





## C. PESCADOS DE BALONMANO

# COMIENZA SU PRIMERA TEMPORADA EN DIVISION DE HONOR

Recién ascendidos a la primera división del balonmano, Comercial de Pescados afronta el difícil reto de afianzarse en esta categoría y adquirir una mayor experiencia de cara al futuro. Esta es la meta tanto de técnicos como de jugadoras. Con cinco nuevos fichajes en la plantilla y, prácticamente, la misma base de la campaña anterior, disputaban su primer encuentro el pasado domingo frente al Tirma canario.

Desde el pasado 10 de agosto, en que comenzaban individualmente cada jugadora la pre-temporada para hacerlo de una manera conjunta a principios de septiembre las pupilas de Pedro Moreno están mentalizadas para una temporada difícil.

Su toma de contacto, en pre-temporada, con los mejores equipos nacionales y algunos extranjeros, les ha hecho tomar buena nota de lo que les espera.

Su técnico, Pedro Moreno, no obstante afronta la temporada con moral e ilusión: «fundamentalmente, no sólo yo, sino todo el equipo estamos dispuestos a luchar con ilusión y con todas las fuerzas para hacerlo lo mejor posible. Queremos conocer lo que es esta categoría del balonmano femenino, en la que pensamos trabajar con mayor intensidad y dureza que en temporadas anteriores.» El hecho de tener que enfrentarse a conjuntos curtidos en la categoría reina, ha variado aspectos de la preparación: «En

el aspecto físico, hemos trabajado de una manera intensiva un mayor desarrollo muscular. No en vano hay jugadoras en los otros equipos con una gran masa muscular. A nivel técnico y táctico, el hecho de haber disputado encuentros con equipos duros nos ha hecho aprender cómo es el juego de esta categoría, para no empezar en clara desventaja con el resto de estos conjuntos.»

El místico tiene claro, sin embargo, que tendrá que disputarse toda la primera vuelta para saber lo que dará de sí el equipo. Los rivales a batir y claros favoritos al título los ve del siguiente modo Pedro Moreno: «Este año no a a ser un paseo como el de la temporada anterior. Hay un equipo, que por presupuesto, por calidad de plantilla y por experiencia está por encima de los demás. No es otro que el Iber. Lleva once años consecutivos siendo campeón de la categoría. Le puede hacer sombra, fundamentalmente, el Leganés. Luego hay dos o

tres equipos que pueden estar ahí arriba, el E.M.T., el Universidad de Valladolid y, quizás, el Mades Amadeo. El resto de los equipos somos más homogéneos en el juego.»

La plantilla y la dirección técnica saben dónde radican sus virtudes y sus defectos, sin olvidar que son novatos: «Contamos a nuestro favor con la fortaleza y la tremenda ilusión que tiene el equipo. Sin embargo, la defensa nos está costando adaptarla a la nueva categoría. Tenemos que acostumbrarnos a defender más duro, ser menos tiernos en defensa, en suma, a sufrir más todavía. Cuando realmente se verá el trabajo realizado en este sentido, será una vez disputados algunos encuentros.»

A renglón seguido en nuestra charla con Pedro Moreno enjuicamos el primer choque liguero frente al Tirma canario: «Todavía no tenemos un conocimiento directo de lo que va a ser este año el Tirma. Ha tenido dos bajas importantes, Yeya, una juga-

dora que se ha ido al Iber, y Nanda, que este año jugará en un equipo de Madrid. Y ahora mismo están intentando fichar a dos jugadoras suecas. Hay un dato significativo, el año pasado no ha perdido ni un sólo encuentro en su campo. Siempre las pitan árbitros canarios, y no digo más.»

Confían plenamente en el público de Getafe, para no dejar escapar ningún punto en casa: «Si el año pasado el público de San Isidro, que es quien más nos ve, tuvo un papel decisivo, este año deberá sufrir con nosotros unos resultados más ajustados. El apoyo de la gente es fundamental esta temporada.»

Pedro, el máximo responsable, junto a Lola, Julia y el resto de técnicos, sin olvidarnos por supuesto de las jugadoras, tienen ante sí un reto difícil.

No se amilanan, no en vano los encuentros hay que disputarlos para saber quién es el vencedor. En principio parten como víctimas, pero ojipto con las «pescaderas». ■

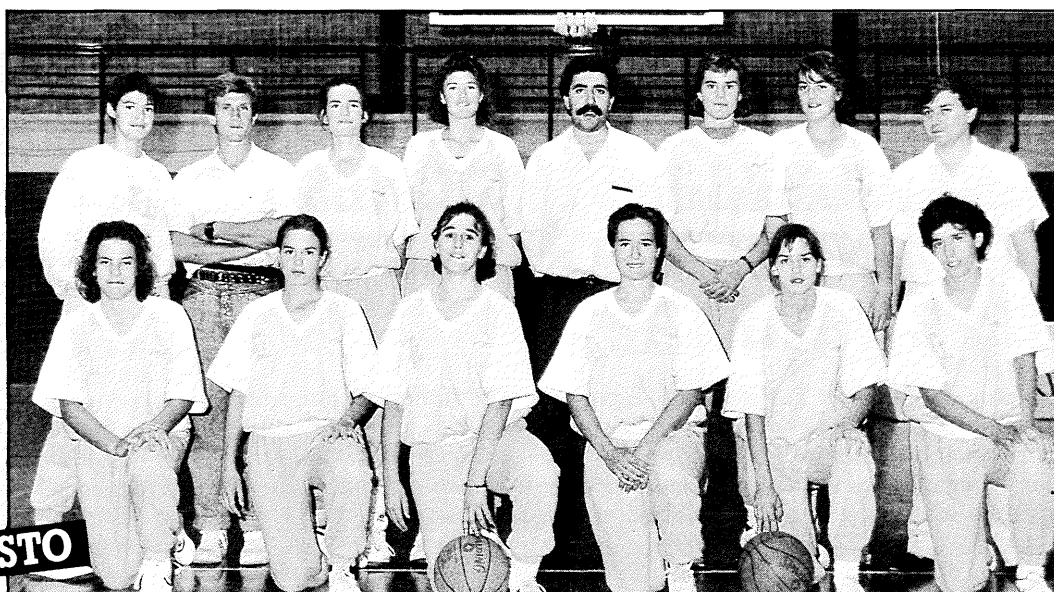

**BALONCESTO**

TINTORETTO

## MARCANDO LA PAUTA DESDE EL PRINCIPIO

Fulgurante comienzo en el campeonato de primera división de la Liga de Baloncesto Femenino, el realizado por el Tintoretto. Las chicas de Chenchó han pisado el acelerador desde el primer momento. Con dos productos nacionales, Piluca Alonso y Nieves Lobón y el cupo de jugadoras internacionales por cubrir, el conjunto getafense va a por todas.

Qué duda cabe que la presencia de Piluca y Nieves, aderezada con la de Rocío Jiménez, Emma Bezos o Ruiz Paz,

están haciendo de este equipo el rival a batir. Los resultados así lo atestiguan. En tanto, el único pero en su trayectoria, ha sido la primera confrontación europea.

No podemos pronosticar aún, si cuando estas páginas vean la luz, Tintoretto contará ya entre sus filas con alguna jugadora de élite. Si es así, el potencial de este equipo, que se ha medido con rivales reforzados con espléndidas jugadoras foráneas, le puede convertir en el más claro candidato de este

campeonato. Con esto no se pretende menospreciar a los otros conjuntos, ¡que los hay excelentes!, sino simplemente corroborar una opinión extendida en los mentideros del mundo del basket nacional.

Lo que más destaca, y así lo ha afirmado su propio entrenador, es una mayor agresividad en defensa y su buena preparación física. Estos dos factores le está permitiendo desarrollar un juego rápido, sin tregua para los otros rivales, con un porcentaje alto de aciertos, porcen-

taje que se hace patente en los marcadores finales.

Cuando aún restan 23 jornadas, no conviene olvidar que estamos en el principio, se nos antoja que el cada vez mayor número de aficionados de este equipo va a disfrutar de verdaderos momentos de emoción allá donde litigue el conjunto getafense.

Con capital suficiente para invertir en fichajes, y la aparición de un nuevo sponsor, ENA, Tintoretto está afianzando su futuro. ■

### BREVES

#### ■ VIOLENCIA EN EL DEPORTE

Nuevamente ha hecho acto de aparición la **violencia** en los juegos municipales de Getafe. Dos jugadores de fútbol senior han sido inhabilitados a perpetuidad. Dan igual sus nombres y sus equipos. Que quede constancia que este «tipo de hazañas» han de desterrarse por los medios que sean. Parece mentira que personas que se dicen civilizadas se comporten como salvajes. si continuamos por estos derroteros, se acaba el depor-

te. Se puede estar o no de acuerdo con las decisiones de un árbitro, pero no es válido cocear al juez. Si no saben comportarse deportivamente, el destierro es el galardón que se merecen.

#### ■ POLIDEPORTIVO JUAN DE LA CIERVA

En el próximo mes de diciembre estará terminado definitivamente el nuevo aforo del **Polideportivo Juan de la Cierva**. En él se instalarán unas nuevas gradas de sistema telescópico. Con ellas se conseguirán 600

nuevas localidades. Cerca de 3.000 personas será el nuevo aforo de este polideportivo. El coste total de la instalación será aproximadamente de 13 millones, siendo el ejecutor de la obra Elite Sport. Como último detalle a reseñar, decir que estas gradas se montan en tan sólo una hora con dos personas.

#### ■ DEPORTES DE ELITE

Alrededor de un millar de personas tuvieron la ocasión de acudir en días pasados

al Palacio de Deportes para contemplar dos **deportes de élite**. El pasado día 28, 1.000 niños de Getafe fueron invitados por el equipo de baloncesto de Estudiantes Bóse, al encuentro de liga nacional que éstos disputaron contra el CAI-Zaragoza. Algunos de ellos recibieron distintos regalos de parte del equipo estudiantil. Asimismo, 50 gimnastas de Getafe asistieron el día 1 a una exhibición de gimnasia y gimnasia rítmica, a cargo de los medallistas rusos de Seúl. ¿Hay quien dé más por menos?



Podría ampliarse a Pinto

## LA DELEGACION DEL GOBIERNO COORDINARA LAS INVERSIONES DE LA ADMINISTRACION CENTRAL EN GETAFE Y PARLA

Los ayuntamientos de Getafe y Parla (y si prosperan las gestiones posiblemente el de Pinto) firmarán un convenio con la Delegación del Gobierno en Madrid que contemple la coordinación de las inversiones que las direcciones provinciales de varios ministerios y organismos autónomos realizan en estos pueblos, con el fin de garantizar su máxima eficacia y la mejor utilización de sus recursos.

El convenio obligará a establecer un orden preferente en la ejecución de las inversiones de distintas administraciones periféricas de la Administración Central, cuyas competencias aún no han sido transferidas a la Comunidad de Madrid, como son las direcciones provinciales de los ministerios de Trabajo y Educación y Ciencia y las del INSALUD, INSERSO e INEM.

La decisión fue tomada por el Alcalde, Pedro Cas-

tro, tras una entrevista con la Delegada del Gobierno, Ana Tutor, tras la cual presentó la propuesta al Pleno, que la aprobó por unanimidad. A petición de Adolfo Gilaberte, portavoz de IU, el Alcalde se comprometió a ofrecer al Ayuntamiento de Pinto la posibilidad de que se sumara a este convenio.

La Delegación del Gobierno en Madrid ya ha promovido la realización de Planes de Actuaciones Integradas, como se denomina-

rían a los acuerdos de este convenio, de las direcciones provinciales en los municipios de Fuenlabrada y Móstoles y los distritos madrileños de Villaverde y San Blas, en base a sus características y problemática específica y atendiendo a las demandas y prioridades que los ayuntamientos han planteado, incluyendo las acciones específicas a realizar por cada dirección provincial y su calendario de ejecución. ■

## ■ DESAPARECEN LOS SEMAFOROS DE LA CARRETERA DE TOLEDO

El Subdirector General de Carreteras del Ministerio de Obras Públicas, Francisco Lazzano, informó recientemente al Alcalde, Pedro Castro, de la adjudicación de las obras de supresión de los semáforos situados en la carretera de Toledo en los cruces de Villaverde y Orcasitas, que ocasionan todos los días grandes retenciones de tráfico. Los semáforos serán sustituidos por pasos a nivel y tienen un plazo de ejecución de 8 meses.

Estos pasos a nivel se unen a las obras del intercambiador que une las carreteras de Extremadura, Toledo, Andalucía, Valencia y Barcelona, y que cuentan con una inversión global de 9.000 millones de pesetas.

Acerca del nudo de acceso a El Bercial, la previsión es de que las obras comiencen a primeros del año 1989, con un presupuesto de ejecución de 51 millones de pesetas. ■

## EL DIRECTOR DE LA AGENCIA DEL MEDIO AMBIENTE VISITO PERALES

El Director General de la Agencia de Medio Ambiente de la Comunidad de Madrid, Luis Maestre, visitó el pasado día 9 Perales del Río para conocer in situ los problemas medio-ambientales de este barrio de Getafe.

La Agencia del Medio Ambiente está financiando la construcción de los colectores generales de Perales del Río, y entre sus competencias están además el control de los trabajos de recuperación de las márgenes del Manzanares, la antigua Iglesia y las lagunas, cuya ocupación urgente fue solicitada a la Comunidad en el último pleno ordinario.

La recuperación de las riberas del Manzanares es-

tá ligada a la creación del Parque Lineal del Manzanares, en el que la Comunidad invertirá 900 millones de pesetas. Recientemente la Comunidad de Madrid ha aprobado la ampliación de la Depuradora Sur por valor de 400 millones de pesetas.

En los dos próximos años la Agencia del Medio Ambiente invertirá un total de 2.000 millones de pesetas en las riberas del Manzanares. ■



## ■ V CROSS CALASANZ DE GETAFE

La Asociación de Padres de Alumnos del Colegio de los Padres Escolapios está organizando ya el «V CROSS CALASANZ DE GETAFE», que se celebrará el próximo 6 de diciembre a partir de las 9.45 horas de la mañana.

En la organización interviene también la Fundación Pública de Deportes y el Club Atlético de Getafe. Está abierto a todas las categorías. La información complementaria se puede obtener en los locales del APA, C/. Leganés, 6. Teléf. 695 19 00 y las inscripciones, entre el 28 de noviembre y el 2 de diciembre en la misma sede, entre las 17.30 y las 20 horas y en la línea de salida, en la plaza de la Constitución, el día de la prueba hasta 15 minutos antes del comienzo de la misma. ■

# VIDAS CELEBRES

© Angel Pareja

## NOSTRADAMUS

MICHEL DE NOTREDAME VIVIO EN LA FRANCIA DEL SIGLO XVI, SIENDO CONOCIDO POR LA LATINIZACION DE SU NOMBRE, NOSTRADAMUS, Y SUS CATASTROFICAS PROFECIAS.



TAMBIEN EJERCIO LA MEDICINA Y LA ALQUIMIA, PERO SUS EXITOS EN TALES TERRENOS FUERON MENOS RELEVANTES.



ANALICEMOS A CONTINUACION ALGUNAS PROFECIAS DE NOSTRADAMUS...

"Azules y Blancos a la batalla iran, y ninguno de ellos provecho sacara"

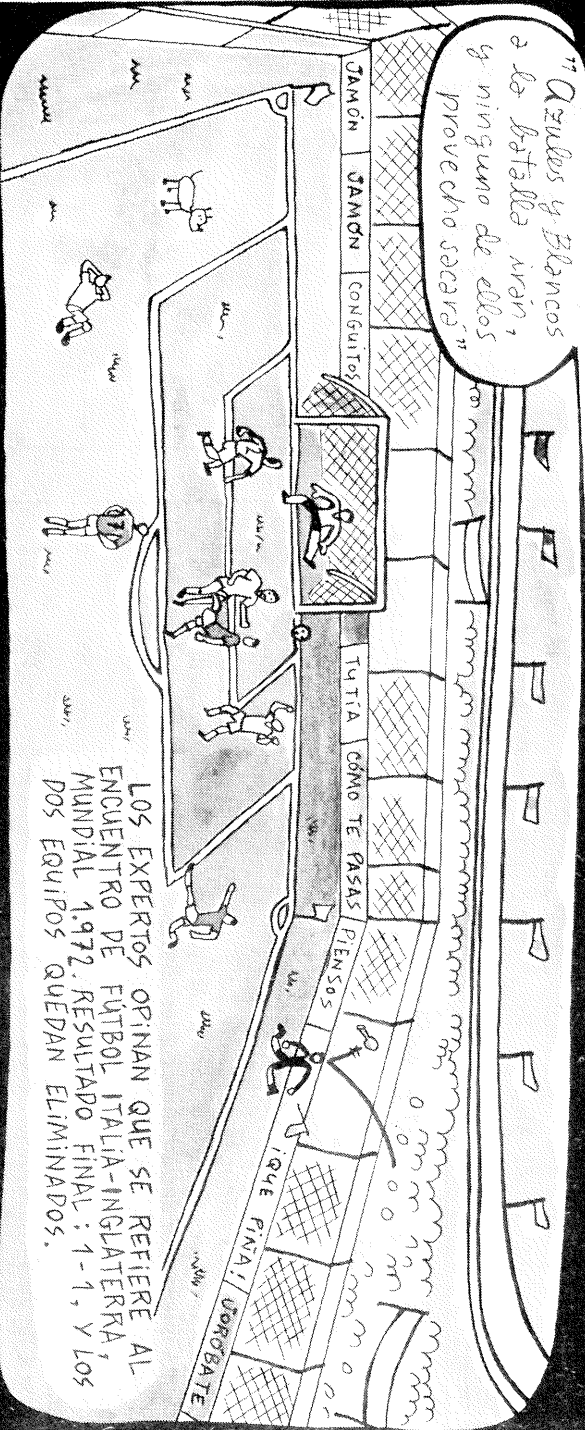

"Del corazon de Europa vendra's un hombrecito insignificante, con su gracioso bigotito; pero, Trembla mundo, Traerá gran escándalo y todas las desgracias le acompañarán"

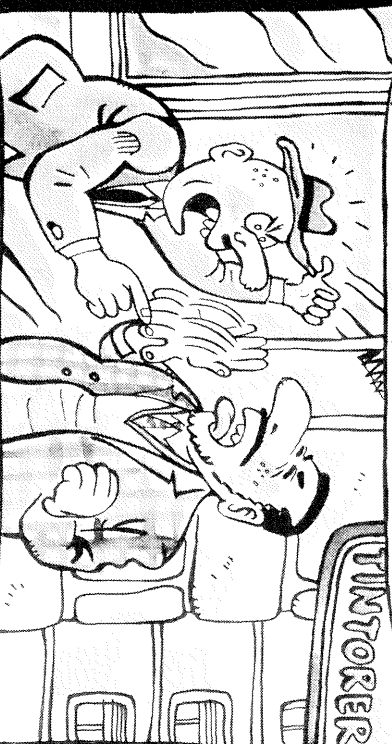

"en el Nuevo Mundo vivirá un tal Michael Jackson que será famoso." INNECESARIO COMENTAR ESTA PROFECIA, PERO CALCULAD EL MÉRITO TENIENDO EN CUENTA QUE FUE ESCRITA EN EL AÑO 1.548.





## EL S.I.A.J. INICIA LA PUBLICACION DE UN BOLETIN PARA JOVENES

*Nuevo Sur* es el nombre de una nueva publicación dirigida especialmente a los jóvenes. Es el Boletín del Servicio de Información y Asesoramiento Juvenil de la Delegación de Juventud (S.I.A.J.), que pretende servir de guía a los jóvenes con informaciones útiles para el estudio, el trabajo, el ocio y la diversión.

De *Nuevo Sur*, se editan 5.000 ejemplares que serán distribuidos desde el S.I.A.J. (C/ Madrid, 71), y en los institutos y otros centros de reunión de gente joven. Su primer número, con fecha de 1 de noviembre, contiene información sobre concursos y certámenes, un reportaje sobre la normativa vigente en cuanto a objeción de conciencia y servicio militar, las prácticas formativas en empresas a través de los institutos de Formación Profesional, una entrevista con el Alcalde, los próximos conciertos, las ofertas mu-



Portada del número 0 de «Nuevo Sur»

nicipales para los jóvenes y una serie de consejos para poner en práctica en caso de despido. ■

## EXPOSICIONES

Dos nuevas exposiciones tienen anunciada ya la apertura de sus puertas en la Sala Pablo Serrano del Centro Cívico del Sector III. En primer lugar, tras la exposición que estos días cierra el fotógrafo **José Manuel Gil**, la cita es con el pintor **Jesús Rojas Villasevil** y el escultor **Francisco Lara Guerrero**, entre el 15 y el 26 de noviembre. En esta exposición Villasevil presenta una colección de dibujos con una técnica muy personal y definida, mientras que Lara presenta una colección de esculturas de complicadas y armoniosas formas de piedra.

Más adelante, entre el 29 de noviembre y el 10 de diciembre, serán las cerámicas y las pinturas de **Loreta Progrossi** las que ocuparán la Sala Pablo Serrano. ■

## EL CENTRO DE PROFESORES ACOMETE LA PUBLICACION DE UNA SERIE DE GUIAS DIDACTICAS.

El Centro de Profesores de Getafe, ha aprovechado la publicación de la segunda Guía Didáctica de Getafe para presentar un ambicioso programa de publicaciones que quiere dar a conocer a los chavales aspectos específicos de la ciudad y de su entorno y al tiempo hacer propuestas de estudios sobre el medio.

Mientras que la primera guía, hacía una descripción del Ayuntamiento (órganos de gobierno, funciones y obligaciones, método de elección, etc.), esta segunda centra su atención en el Cerro de los Angeles: localización y tipo de suelo, clima, recursos agrícolas, vegetación, fauna, zonas de recreo, aves, insectos, mamíferos e historia de sus edificios, con una detallada descripción

de cada uno de estos aspectos y unas preciosas ilustraciones de Juanma Torija.

La serie se denomina genéricamente «Así es Getafe» y a estas guías les seguirán otras dirigidas a estudiar los monumentos de la ciudad, los recursos hidrográficos, los parques, etc., siempre bajo una línea eminentemente pedagógica e ilustrativa. ■

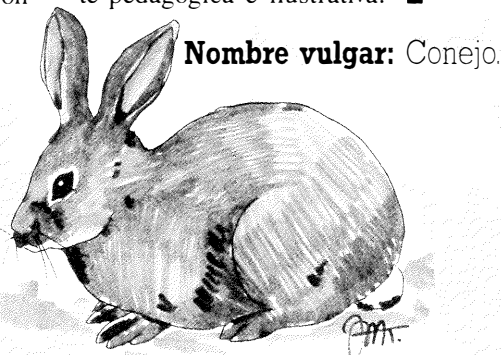
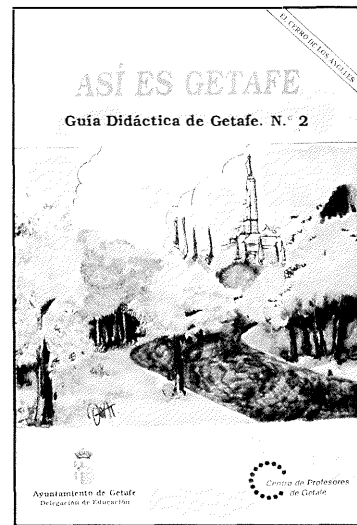

Nombre vulgar: Conejo.

**Nombre científico:** *Oryctolagus cuniculus*.  
**Hábitat:** Suelos cultivados y límites de los bosques.  
**Alimentación:** Vegetariano. Hierbas y productos de cultivo.  
**Reproducción:** De tres a seis partos de cuatro a doce gazapos al año.  
**Características:** Excava sus cuevas y vive en pequeñas comunidades formadas por un macho y varias hembras.

## CARNET JOVEN EUROPEO

Tras la firma de un convenio entre Francia, Bélgica, Portugal, Luxemburgo, Escocia, Holanda y España, desde el 1 de noviembre todos los jóvenes entre 14 y 26 años pueden adquirir al precio de 300 pesetas el nuevo Carnet Joven Europeo. Este carnet permitirá acceder, a los jóvenes que lo posean, a más de 70.000 prestaciones distintas con ventajosas condiciones económicas en todos los países que han firmado el convenio. Se espera que pronto puedan adherirse nuevos países como Grecia, Irlanda o Suiza.

Especial atención merecerán, seguro, las reducciones de tarifa en RENFE, Transmediterránea, Red de Ferrocarriles Franceses, AIR-FRANCE y otras. En la Comunidad de Madrid (el Carnet Joven Europeo no sustituye a la Tarjeta Joven, sino que la complementa), destacan novedades recogidas en la nueva Guía: ópticas, odontólogos, centros de planificación y sexología, prensa y revistas, hoteles, residencias y colegios mayores, restaurantes, salas de conciertos y bares, Cajas de Ahorros, bancos y seguros, viajes, hipódromo y un largo etcétera hasta un total de más de 2.500 prestaciones.

El Carnet Joven Europeo se puede conseguir, aquí en Getafe, en el **Servicio de Información y Asesoramiento Juvenil (S.I.A.J.)**, calle Madrid, 71. ■



Los  
Lunes

# CICLO DE CINE

CENTRO MUNICIPAL DE CULTURA  
CULTURA  
CALLE SERRA 31

**CENTRO MUNICIPAL DE CULTURA**  
(Los pases serán a las 17 y 20 h.)

21 NOVIEMBRE

**PESADILLA EN ELM STREET**

28 NOVIEMBRE

**LOS CONTRABANDISTAS DE MOONFLEET**

12 DICIEMBRE

**UNA LLAMA EN MI CORAZON**

19 DICIEMBRE

**MI VIDA COMO UN PERRO**

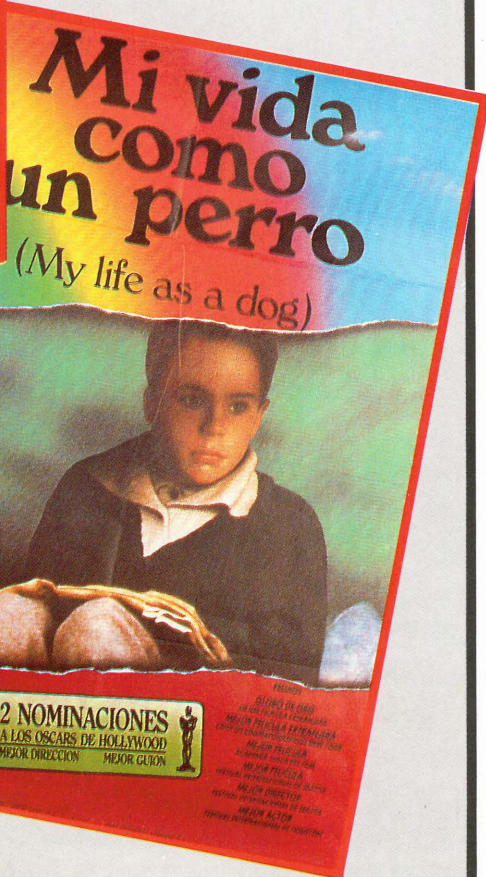



**¡ATENCIÓN!**

**STUDY  
CONFORT**

**«OFERTAS»**

<b>MURAL CHAPA CEREZO....</b>	<b>260.000</b>
<b>APILABLE BLANCO.....</b>	<b>199.000</b>
<b>MESAS DE CENTRO.....</b>	<b>13.000</b>
<b>ETC...</b>	

**SOLO DURANTE  
NOVIEMBRE Y DICIEMBRE**

**CON LA CALIDAD  
Y SERVICIO DE SIEMPRE**

**¡IDANOS**

**EN OBSEQUIO**

**DE SU VISITA**

**STUDY CONFORT**

CTRA. DE ANDALUCIA, KM. 12,500

Teléf.: 695 95 64