

GETAFE



Boletín Informativo del Ayuntamiento

N. 105 15 SEPTIEMBRE 1988



**EL INEM SUBVENCIONA
LA CONTRATACION
DE 302 JOVENES
PARA NUEVOS PROYECTOS
DE REHABILITACION**

Destinadas a familias sin recursos

LEGUINA INAUGURO LAS 70 PRIMERAS VIVIENDAS SOCIALES

El presidente Leguina inauguró el 25 de agosto las 70 viviendas sociales que el Instituto de la Vivienda de Madrid ha construido en Getafe. Después de visitarlas y dialogar con algunos de sus moradores, Joaquín Leguina se dirigió al 13 de Artillería para visitar las obras de la Universidad Carlos III.

Las viviendas han sido concedidas a 70 familias carentes de recursos para adquirir una a precio de mercado. En ellas el IVIMA ha invertido 250 millones y el Ayuntamiento ya le ha cedido terreno suficiente para construir otras 40 o 50 más. Leguina señaló que la política de construcción de viviendas sociales «va dirigida a familias que en ningún caso podrían acceder a una vivienda normal. El caso de la vivienda en Madrid es que ha pasado de ser un bien de uso a ser un instrumento de cambio, y eso es un movimiento especulativo contra el que los poderes públicos tienen que intervenir».

Refiriéndose a la Universidad, Leguina manifestó su confianza en que las obras del RACA estén terminadas para junio del próximo año, con lo que la Comunidad cumpliría su compromiso, a partir del cual el Ministerio de Educación y Ciencia debería acondicionar las instalaciones y comenzar el primer curso en octubre. ■



Leguina y el alcalde aprovecharon la visita para charlar con los habitantes de las nuevas viviendas.

Actualmente, las obras de la Universidad Carlos III se centran en la impermeabilización de las cubiertas y reposición de los tejados.



Sumario

	Págs.
Opinión	4
Correo	5
Otros tiempos	5
El curso escolar comienza sin problemas	6
El día 24, inauguración de la Plaza de Extremadura	7
La hipertensión	8
Los precios del tabaco	9
Trescientos jóvenes comienzan nuevos proyectos de rehabilitación	10
El Getafe, C.F., un equipo diferente	14
C.P. Castilla, Fútbol-Sala	15
Pasatiempos	17
El SIAJ informa	18
Festival de Otoño	18
Ciclo de Cine	19



GETAFE

Boletín Informativo
del Ayuntamiento

N.º 105 - 15 SEPTIEMBRE 1988

Editado por el Ayuntamiento
de Getafe

Concejalía de
Relaciones Institucionales
y Participación Ciudadana

Director:

Pedro Castro

Redactor Jefe:

Gregorio González

Confección y Diseño:

Antonio Vargas

Fotografía:

José R. Valenzuela

Colaborador:

Nicolás Méndez

Redacción:

Plaza de la Constitución, 1

GETAFE (Madrid)

Tel. 695 03 04

Imprime:

Industrias GRAFICAS GETAFE

Paseo de la Estación, 19 C

Getafe - Madrid

Depósito Legal: M-3742-1975

Tirada:

32.000 ejemplares

GETAFE no comparte necesariamente el criterio de sus colaboradores en los trabajos publicados en estas páginas. La opinión de esta revista se expresa únicamente en las editoriales. La pluralidad de criterios reflejada en las colaboraciones firmadas responde a nuestro deseo de mostrar la mayor amplitud de ideas en beneficio de nuestros lectores.

Editorial

Estamos trabajando

«ESTAMOS TRABAJANDO» es el descriptivo nombre que los alumnos de la Escuela Taller le han dado a una reciente publicación que ellos editan. En uno de sus artículos, en el número 1, un alumno escribe: «Esta forma de aprendizaje lleva consigo que no sea necesario estarse muchos años de peón en una obra para aprender las nociones generales de albañilería. Nosotros en dos años hemos conseguido realizar trabajos de un oficial de primera, aunque nos falte la experiencia y la rapidez que se adquiere con el paso del tiempo.»

El Instituto Nacional de Empleo ha aprobado recientemente diez nuevos proyectos de formación que permitirán a 302 jóvenes más aprender un oficio y trabajar al mismo tiempo, adquiriendo una experiencia que les será de gran utilidad a la hora de obtener un empleo. Esta es la finalidad primordial que se persigue con estos cursos, proyectados desde la perspectiva de abandono progresivo de los oficios artesanales y la falta de profesionales cualificados, tanto en la construcción como en otros sectores productivos. No cabe esperar desde luego que al salir de la Escuela, todos los alumnos encuentran de inmediato trabajo. Pero no cabe la menor duda de que las posibilidades son más amplias. La experiencia de la Escuela Taller

ha demostrado que muchas empresas la han tomado como fuente de recursos humanos jóvenes, conocedores de su oficio y con experiencia laboral, ya que en la Escuela también se trabaja, de la mano de profesionales con una larga experiencia que transmiten a los alumnos.

Su trabajo además tiene un beneficio social indudable, ya que en todos los casos se utiliza como objeto de prácticas edificios o zonas cuya recuperación y transformación beneficiarán al conjunto de la ciudad; hasta ahora eran la antigua Fábrica de Harinas y el Hospitalillo; con los nuevos proyectos se acometerán trabajos de interés histórico y ecológico (los yacimientos arqueológicos, las cuencas del Manzanares y las Lagunas de Perales), y estrictamente urbano, como la construcción de un albergue juvenil o la construcción y restauración de parques.

Las Casas de Oficios de los barrios permitirán, además, un compromiso más fuerte entre los vecinos y los jóvenes, al ser éstos los que con su trabajo aporten un apoyo fundamental al vecindario, al margen de las propias salidas laborales que se produzcan como consecuencia de su formación y conocimiento del barrio y sus habitantes. ■



GRUPO SOCIALISTA

UNA POBRE VENGANZA

Estamos desgraciadamente muy acostumbrados, en nuestra querida España y por ende en nuestro pueblo a simplificar extremadamente las cosas con el fin de que nos sea muy fácil emitir juicios y medir todos los actos «por el mismo rasero», probablemente por un equívoco sentido de la igualdad o por evitar la incomodidad que supone pensar y reflexionar sobre lo que tenemos delante antes de abrir la boca.

Como parece una perogrullada tratar de explicar que en cualquier colectivo existen capaces e incapaces, honrados y deshonestos, analíticos y lenguaraces, no creo que merezca la pena extenderse en demostrarlo.

Cuando se habla de colectivos que defienden intereses privados, bien económicos o especulativos, este hecho se puede dar por sentado. Pero cuando se habla de colectivos que deben representar los intereses sociales, creo que es obligación de los propios miembros de ese colectivo el desenmascarar las aptitudes poco honestas.

En nuestro Ayuntamiento se da este caso. ¿Puede juzgarse a un grupo político que pide investigación, que quiere aclarar un lamentable accidente, que quiere ayudar en su dolor a una familia que ha sufrido en su seno una terrible e indescriptible desgracia, del mismo modo que a otro que quiere mercadear, resarcirse de su incapacidad, justificar su inoperancia, vengarse de un varapalo público inflinjado por el resto de los grupos políticos a causa de la descalificación vertida sobre un grupo de trabajadores, que busca y hace demagogia aún a costa del propio accidentado y del dolor de su familia, de sus amigos y de todos los que hemos conocido y vivido la desgracia ocurrida? Supongo que está claro que la conclusión es que no.

Siempre es arriesgado y demagógico hacer juicios taxativos sobre hechos que sólo se conocen parcialmente. Y es además un ejercicio deleznable y mezquino aprovechar la existencia de lagunas en la sucesión de hechos que han provocado una desgracia para confundir a la opinión pública y atemorizarla. Todos los accidentes son difíciles de explicar, de conocer en su detalle y hasta que no se conocen todas las circunstancias y agentes que han intervenido, más vale no vociferar y echar una mano para conocer su causa y, si es posible, evitar que vuelva a suceder.

La valía de un político, su honradez, su capacidad no puede medirse sino por lo que uno es capaz de hacer, de construir. Buscar el protagonismo aún a costa de la vida y el dolor de los demás es impropio de los que hemos sido elegidos para procurar el bienestar de los demás. Los juicios son quehaceres de otras personas concededoras de la Ley. Los políticos tenemos que dejar a un lado nuestros propios intereses y nunca buscar venganza a costa de desgracias ajenas, ni obtener beneficios (de cualquier clase) a costa de las mismas. Si no se es capaz de hacerlo así, más vale dejarlo cuando todavía es tiempo. La irreflexión, la incapacidad, la continua metedura de pata sólo admite como salida digna el reconocimiento de la misma y el abandono.

GRUPO DE CONCEJALES SOCIALISTAS



GRUPO IZQUIERDA UNIDA

LAS PERLAS DEL VERANO

Los vecinos de Getafe ya pudimos comprobar durante los últimos días del mes de julio y con más proliferación ahora a la vuelta de las vacaciones, cómo prácticamente todas las plazas públicas de nuestro pueblo están ocupadas en gran parte por quioscos bar con su terraza correspondiente. Sin ordenanza municipal que las regule, por consiguiente organismo del Ayuntamiento que lo apruebe, sin pliego de condiciones para que los vecinos interesados puedan acceder a una de ellas, etc., todo ello se ha hecho a gusto del solicitante (que en muchos de los casos tienen bares estables en nuestro pueblo o fuera de él) y al libre albedrío, en cuanto a la concesión, del concejal de turno, como si el pueblo fuese su cortijo, y el simple hecho de ser concejal te convirtiese en el señorito del mismo.

Son muy pocos y cuesta mucho dinero, al vecino de Getafe, recuperar espacios libres para los peatones (bien sea mediante plazas públicas o acerados amplios de paseo), como para que en los únicos meses que el tiempo de nuestra región acompaña para pasear, todos los sitios para hacerlo, se sientan invadidos por mesas, sillas, casetas, etc., teniendo el peatón, en la mayoría de los casos, que invadir la calzada o decirle a sus hijos que no jueguen con el triciclo o el cubo y la pala en el jardín, para no molestar a la actividad que ha invadido un lugar natural de juego de los niños y descanso de los mayores. Y que conste que a mí, como creo que a la mayoría de los vecinos de Getafe, me gusta estar un rato al fresco en una terraza (aunque para muchos vecinos sea prohibitivo, por los precios, sentarse a tomar o pinchar algo en ellas), pero todo en esta vida tiene que tener una medida, es decir, cada cosa en su sitio, y un sitio para cada cosa, veremos qué explicación da el concejal.

La otra perla de este agosto ha sido el conocimiento del resultado del laboratorio, de los niveles de toxicidad que tiene el polvo de amianto que vierte Uralita en nuestro término municipal. Dicho tema había sido objeto de una fuerte polémica en el último pleno del Ayuntamiento, ante la denuncia que Izquierda Unida hicimos sobre dichos vertidos, y las medidas que a tal efecto debería tomar el Ayuntamiento, para que no se repitiese. En dicho pleno, tanto el concejal, Sr. Rivas, como el alcalde, no dudaron ni un momento (ante el desconocimiento de los niveles de toxicidad) en salir en defensa de los patronos (que sólo miran los intereses de sus bolsillos), y no los de los trabajadores ni vecinos de Getafe, diciendo que éramos unos alarmistas, que estaba convencido que el polvo de Uralita no tenía amianto, y que seguirían vertiendo todo lo que necesitasen, que podíamos haber perjudicado el buen nombre de la empresa, etc., etc. . .

Hoy los resultados de las pruebas de laboratorio dan unos niveles de toxicidad cancerígena, muy superiores a los permitidos por la Ley. Izquierda Unida retomaremos el tema en un pleno y pediremos responsabilidades a tanta irresponsabilidad, solicitando la reprobación del concejal, Sr. Rivas, por haber contribuido con su arrogancia a un daño a la salud del pueblo de Getafe y al medio natural de nuestro municipio. Asimismo, volveremos a solicitar que se

apruében las medidas que propusimos de control y que se sancione a los responsables.



ADOLFO GILABERTE
Portavoz de
Concejales de IU



GRUPO CDS

UN NIÑO GRITA

En estado de muerte cerebral irreversible Roberto Rojas, de 8 años, GRITA CONTINUAMENTE desde hace más de dos meses, precisamente desde el primer día que asistió a un cursillo de natación organizado por la Fundación Pública de Deportes. Sufre, y con sus gritos parece pedir ayuda y clamar responsabilidades. El quería aprender a nadar y ahora ya no podrá aprender nada.

En la FPD nadie sabe cómo ni por qué pudo estar tanto tiempo bajo el agua. Aún no se han aclarado los hechos, pero al parecer no le habían visto, nadie se responsabiliza de haber adquirido su tutela en el cursillo. ¿Acaso los organizadores permiten que cualquier niño entre sin estar inscrito? Se nos ocurren más preguntas que están sin responder: ¿Por qué unos días recogían las tarjetas a los niños y otros días no? ¿Por qué el monitor del grupo de Roberto tenía 27 niños, es decir, el doble de lo programado? ¿Por qué no había una persona vigilando desde fuera del agua, ya que los monitores desde dentro pierden visibilidad?

Un niño se ha ahogado a consecuencia de la MALA ORGANIZACION, por no decir desastrosa, que había en el cursillo de natación y el director de la Fundación Pública de Deportes se limita a enumerar una serie de hechos que califica de INSIGNIFICANTES, eludiendo así su responsabilidad. Esto supone que no se pondrá enmienda, y que situaciones similares se podrán reproducir, lo cual está en línea prepotente y cabezona de los gobernantes socialistas. Desde nuestro punto de vista, la gravedad de la situación y de las consecuencias desencadenadas, requieren que se efectúe una inmediata revisión del funcionamiento de la FPD, y nos duele enormemente que digan que todo va bien. No se dan cuenta que con una mejor organización se podría haber evitado el sufrimiento de un niño.

Ante un suceso de este calibre, que denota el mal funcionamiento de la FPD, sólo cabe esperar la DIMISION de su director, don Santos Vázquez, así como la del máximo responsable político en deportes, don Manuel Cañadillas. Respecto al monitor del grupo de Roberto, Carlos Herreros, aunque no sea responsable, debería cambiar de trabajo, pues su carrera profesional en materia deportiva va bastante mal, no debemos olvidar que el año pasado protagonizó el escándalo de las medidas antropométricas con una joven del equipo de balonmano.

No es la primera vez que CDS pide la revisión del funcionamiento de la FPD, pero hasta el momento su única respuesta ha sido indignarse y pedir la rectificación de mis declaraciones. En ningún momento han pensado en corregir sus errores. Ya han demostrado suficientemente su inutilidad, y lo más digno sería que

reconocieran su incapacidad y presentaran su dimisión.



MERCEDES ALCALÁ
Portavoz de
Centro Democrático Social

LAS COSAS COMO SON

CORREO

OBLIGACION DE TODOS

Da comienzo un nuevo curso, no nos olvidemos también responsabilidades para todos: profesores, padres, consejos escolares y chavales.

Han pasado tres años desde que salieron los primeros consejos, desde que la Ley Orgánica del Derecho a la Educación (LODE), fue aprobada en las Cortes. Es hora de que hagamos un análisis profundo toda la comunidad escolar, qué objetivos hemos cumplido, no cumplidos y errores cometidos.

De todos son conocidos los mal llamados «fracasos escolares», esto podía ser un punto de referencia para empezar a hacer ese análisis del porqué. Es un reto que tenemos y la obligación de aportar formas toda la comunidad escolar, pero diría más, el reto también lo tenemos en la calle, y aquí me hago unas preguntas, por supuesto sin tener contestación a ellas, como son:

- ¿No influirán los llamados fracasos el no educar «para» y «por» la educación del ocio y tiempo libre?
- ¿Una excesiva presión hacia los chavales por una competitividad no educada?
- ¿Unos técnicos de la enseñanza demasiado preocupados por sus reivindicaciones sociales?
- ¿Una pérdida vocacional de los técnicos de la enseñanza?
- ¿Unos padres confiados?
- ¿Una escasa preocupación por el funcionamiento del centro?
- ¿El no observar y dialogar con nuestros hijos, etc.?

En este curso 88/89 saldrán elegidos los nuevos representantes a los consejos, que conjuntamente con los representantes municipales en los mismos, tienen y tenemos la obligación de aportar formas nuevas a tantas preguntas y hechos que están sin contestar y hacer. Aportar soluciones con realidades y optimismo, quitarnos viejas rivalidades de partido por ocupar parcelas que luego no sabemos llevar. Está claro que la LODE es una vieja aspiración de partido, y es un hecho que tal como está articulada no gusta a la clase elitista de la enseñanza, no quiero profundizar en el porqué.

Este es el reto que nos espera, y tenemos la obligación de descubrir el porqué, de los llamados fracasos.

Por lo visto todavía no nos creemos que la LODE pueda funcionar. Sí puede y debe funcionar, si se trabaja con un plan de centro, con unos objetivos a cumplir, revisando periódicamente, me atrevería a decir que mensualmente, y por supuesto, no buscando culpables, sino aportando soluciones a los problemas puntuales, no buscar protagonismo y asumiendo cada uno su parcela, que de derecho le corresponde.

Por otro lado, A.P.A.S. y consejos escolares debemos de ser capaces de dinamizar un tiempo de ocio, que hoy parece



OTROS TIEMPOS / ALCALDES DEL SIGLO XX:

DON ZOILO BUTRAGUÑO

En puertas del siglo XXI, consideramos interesante reflexionar sobre lo que ha sido la historia de Getafe en la presente centuria, ochenta y ocho años de auténticas transformaciones en nuestro pueblo. Modificaciones que en gran parte se han debido al buen hacer de sus ediles.

Iniciamos con este artículo un ciclo que, estudiando las figuras de todos los alcaldes del siglo XX, pretende descubrir las particularidades de Getafe en una época, y en definitiva, el avance de este pueblo a lo largo de nuestro siglo.

1901 comienza con don Zoilo Butraguño al frente de la alcaldía de Getafe. Había sido elegido, por el sistema caciquil, el 1 de julio de 1899, permaneciendo en este cargo hasta el 1 de enero de 1902. La corporación local estaba formada por diez personas, de las que destacaban, por su cargo, los primero y segundo tenientes de alcalde, que se ocupaban del distrito Sur y Norte en que quedaba dividida la villa, y los regidores síndico e interventor.

Únicamente recogemos la actuación de don Zoilo en 1901, pues dentro de su mandato constituye el período incluido en el presente siglo. Un período en el que Getafe cuenta aproximadamente con unos cuatro mil quinientos habitantes y setecientas cincuenta casas.

En el mes de marzo, el equipo de gobierno acuerda que se traslade el cruceiro llamado del Cristo de la Piedra, situado desde 1867 en el primer patio del «cementerio viejo» o de la Concepción, al segundo patio del mismo lugar.

El cambio fue originado por la cesión de esa superficie al registrador de la propiedad, don Antonio de la Fuente, para la construcción en ella de un mausoleo. El Cristo de la Piedra, pieza histórica

única en Getafe, procedía del viejo camino de Pinto a Madrid, en el Prado de San Marcos.

Parte del Hospital de San José es utilizado en estos días por un colegio de sargentos de la Guardia Civil. El alquiler de estas dependencias es pagado por el Ayuntamiento al administrador del hospital.

El mencionado gasto ascendía a mil pesetas anuales, que revertirían en la atención a los enfermos pobres.

La escasez de presupuesto unida sobre todo a la falta de asistencia de los concejales a los plenos, provoca que el 14 de mayo se suprima la tradicional corrida de Pentecostés. La medida ocasiona tal excitación en los ánimos del vecindario, que al día siguiente don Zoilo reúne al Pleno en Sesión Extraordinaria, acordándose que no sólo se contrate una corrida y media como en anteriores años, sino que además se festeje media corrida de propina para el Corpus.

De esta forma vencieron el que quizás fuera el peor momento en la alcaldía del hombre que nos ocupa.

Durante el verano, la extrema sequía azotaba las fuentes públicas, por lo que el alcalde hablaba con los vecinos que tenían buenos pozos, para que llegado el momento ofrecieran sus aguas a la comunidad.

Para concluir, un detalle cariñoso del edil a su Patrona. El 22 de julio, fiesta de Santa María Magdalena, contrata una banda de música, que asiste a la procesión, y posteriormente anima a los getafeños en el baile público de la plaza, cobrando unos honorarios de setenta y cinco pesetas. ■

PEDRO PINGARRON

ser que está saturado, por lo competitivo y no por lo creativo, aquí es donde los municipios juegan un papel importante en el consentimiento de la utilización de las aulas, cuando el técnico de la enseñanza ha terminado para pasar a la tarea común de educar, conocer, analizar y ser educados «con» y «por».

Sé que es una tarea lenta pero fundamental en el momento en el cual vivimos.

En esta vieja forma todos tenemos que cambiar de postura para pasar al diálogo sin prejuicios, con confianza y con la esperanza de construir una estrecha colaboración de cara a la educación de todos. ■

JESUS FERNANDEZ VILLENNA
Repr. Municipal en el Consejo Escolar
del CP Fernando de los Ríos

EL CURSO ESCOLAR COMIENZA SIN INCIDENCIAS

El curso escolar 88-89 ha comenzado sin ninguna incidencia para los 28.800 chavales de preescolar y EGB que en estos días se incorporan a los colegios de Getafe. Para octubre casi otros 12.000 engrosarán las filas de bachillerato y de la formación profesional.

Este año son casi mil los niños de cuatro años que comienzan su andadura escolar. En el extremo opuesto, en octavo de EGB, se han matriculado 2.700, en los colegios públicos que el año que viene irán a BUP o Formación Profesional.

En estos ciclos, la matrícula termina el 19 de septiembre, por lo que a la hora de cerrar esta edición no disponemos de datos definitivos. La oferta de plazas está en 2.300 para primero, sobre un total de 8.000, y 4.000 más en F.A. En cuanto a las instalaciones, este curso entran en funcionamiento dos nuevos institutos, el 6 y el 7. El número 6 es del Sector 3 y el 7 es el del antiguo colegio León Felipe, reconvertido en Instituto. Además, empezarán las obras en este trimestre del Instituto de F.P. número 3 en Juan de la Cierva. Para el próximo curso se construirán además 16 pistas polideportivas cubiertas, en los distintos colegios, con una in-



versión de 500 millones. Los primeros serían los de Núñez de Arenas, Bartolomé de Cossío, Tierno Galván, Severo Ochoa y Fernando de los Ríos. La única incidencia previsible es que durante el primer trimestre, 600 alumnos de BUP tendrán doble turno, aunque después no lo habrá durante todo el curso. ■

■ EL ALCALDE, PREGONERO DE LAS FIESTAS DE VALDEMORO

El alcalde de Getafe ha sido este año el pregonero de las Fiestas de Nuestra Señora del Rosario, de la vecina localidad de Valdemoro. En su pregón, Pedro Castro recordó el noble origen de la villa y el impulso renovador de sus gentes, que han hecho el Valdemoro de hoy. Pedro Castro llamó también a los valdemoreños a consolidar la zona Sur: «no podemos olvidar que estamos en la zona sur de Madrid, y que hace algún tiempo sonó la hora de demostrar que el sur tiene su impronta, su estilo, su forma y un potencial humano, de ideas y esfuerzos que es preciso y necesario hacer potente, demostrarlo en cada día y en cada acto». Para finalizar, como es lógico, llamó a todos los valdemoreños a disfrutar de sus fiestas. ■

■ TALLERES EN MARGARITAS

El Centro de Barrio de Margaritas abre el período de matrículas para sus cursos y talleres del **26 al 30 de septiembre**, ambos inclusive, con el siguiente horario: los lunes y martes, de 10 a 13 horas y de 16 a 19 horas; los miércoles, jueves y viernes, sólo de 10 a 13 horas. **El curso comienza el 10 de octubre.** ■

ANUNCIO

QUIOSCO VENTA DE PRENSA

El Ayuntamiento Pleno en sesión ordinaria celebrada el día siete de julio de mil novecientos ochenta y ocho, adoptó el acuerdo de iniciar los trámites pertinentes para adjudicar el quiosco destinado a la venta de prensa sito en la calle Juan de Mairena de Perales del Río, que se halla en la actualidad vacante.

A los efectos determinados en el artículo 20 de la Ordenanza sobre instalación y funcionamiento de quioscos destinados a la venta de periódicos, revistas, venta de tabaco, caramelos y frutos secos, en el plazo de UNE MES, contado desde la publicación de este anuncio en el Boletín Municipal, pueden presentar instancias en el Registro General de este Ayuntamiento aquellas personas que sean vecinas de la localidad, no excedan de la edad de jubilación o no tengan la jubilación anticipada, se encuentren en alguno de los casos de invalidez, minusvalía física o carencia de recursos y no padezcan enfermedad infecto-contagiosa.

Dichas instancias deberán de ir acompañadas de los siguientes documentos:

- Certificado acreditativo de carecer de bienes, expedido por la Delegación de Hacienda, y de no figurar inscrito como contribuyente en la Licencia Fiscal del Impuesto Industrial.
- Certificado negativo del Registro de la Propiedad.
- Calificación del INSERSO de la minusvalía de su hijo/os, caso de que lo sean.
- Carnet de paro y certificado de si percibe o no ingresos y cuantía de los mismos, en su caso.
- Certificado de la situación laboral de los hijos y cónyuge.
- Certificado médico de no padecer enfermedad infecto-contagiosa.
- Fotocopia del Libro de Familia.
- Fotocopia del Documento Nacional de Identidad, y
- Calificación de la minusvalía.

Lo que se hace público para general conocimiento.

Getafe, a 2 de agosto de 1988
EL ALCALDE

Dentro de la IV Semana Cultural Extremeña

EL DIA 24, INAUGURACION DE LA PLAZA DE EXTREMADURA

Entre el 23 de septiembre y el 8 de octubre se celebrará la IV Semana Cultural Extremeña. Una semana que en realidad abarca 15 días con un extenso programa de actividades, entre las que destaca la inauguración de la Plaza de Extremadura, en el Parque de la Alhóndiga, el próximo día 24.

La inauguración estará a cargo de los alcaldes de Getafe, D. Pedro Castro, y de Mérida, D. Antonio Vélez, cuyo Ayuntamiento, por mediación directa de su alcalde, cedió al pueblo de Getafe los restos de ruinas romanas que se han utilizado en su construcción.

La construcción de la plaza se ha hecho siguiendo un proyecto del pintor Angel Aragonés, quien se basó para ello en las construcciones romanas. La plaza se sitúa en tres alturas, con un pequeño desnivel entre cada una de ellas. La más alta acoge, ade-

más, una estatua, que es reproducción de una de las que aún se conservan en Mérida,

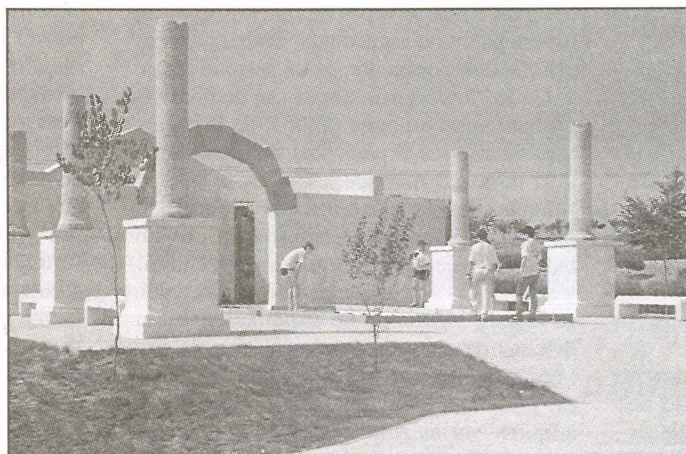

mientras que el resto de las piedras que se han utilizado son originales, procedentes de las aparecidas en la ciudad extremeña, y que no han podido ser identificadas ni utilizadas en la reconstrucción de ninguno de los restos arqueológicos aparecidos en Mérida.

La donación de dichos restos y la construcción de la plaza es, pues, un homenaje mutuo de los extremeños a Getafe y de Getafe a los extremeños, que en nuestra ciudad suponen el grupo de emigrantes más numeroso.

Actos culturales

Por lo demás, el resto de las actividades son un numeroso cúmulo de exposiciones de artesanía extremeña, de pintura y de artesanía, realizadas por los alumnos de los talleres de la Asociación Cultural Extremeña, y actuaciones de grupos folklóricos.

Entre ellas estarán los grupos folklóricos de las casas regionales y la «Coral Emérita Augusta», de Mérida.

La Semana tendrá su comienzo el viernes, día 23, a las 8 de la tarde, en el Centro Municipal de Cultura, con una conferencia a cargo de Angel Luis Ruiz de Gopegui Santoyo, responsable del programa de actividades de «Extremadura, Enclave 92». ■

INFORMATICA

PROGRAMACION

- Basic
- Cobol

USUARIO

- Tratamiento de Textos
- Base de Datos (DBaseIII)
- Lotus 1, 2, 3
- Symphony
- Open Access



INGLES

- Método Inter direct y audiovisual
- Diferentes niveles, desde principiantes
- Precios especiales para grupos

CENTROS NOBEL
ABIERTA MATRICULA

Centro colaborador del INEM n.º 2.750

1 de septiembre

INFORMACION Y RESERVAS

GETAFE: C/. Madrid, 20. ☎ 681 05 12





LA HIPERTENSION (TENSION ALTA)

Es una enfermedad muy frecuente, ya que afecta aproximadamente a una de cada cuatro personas. La edad de comienzo es variable, aunque es más frecuente en la 4.^a y 5.^a décadas de la vida.

Es una enfermedad de causa desconocida, en la mayoría de los casos, aunque a menudo existe una predisposición familiar a padecerla (es más frecuente cuando existen casos coocidos entre familiares directos).

Existen una serie de factores, que sin ser causa de la hipertensión, pueden hacer que ésta empeore, o hacer que aumenten los riesgos de la enfermedad. Estos factores son:

- Obesidad (sobrepeso).
- Tabaco.
- Alcohol.
- Colesterol alto.
- Sedentarismo (no hacer ejercicio físico).
- Stress (preocupaciones, exceso de trabajo y de responsabilidad, etc.).
- Diabetes (tener cifras altas de azúcar en la sangre).
- Ingerir sal en exceso.

Todos estos factores, junto con la hipertensión, son conocidos con el nombre de factores de riesgo cardiovascular, porque su existencia aumenta la probabilidad de padecer enfermedades cardiovasculares (angina de pecho, infartos, trombosis, etcé-

tera), apareciendo estas enfermedades en edades más precoces de lo habitual. Es decir, quien tiene la tensión alta (sola o con alguno de los otros factores de riesgo), puede presentar enfermedades cardiovasculares con mayor facilidad, y antes que los que tienen tensión normal.

También se sabe que este riesgo desaparece en gran medida cuando se lleva un buen control de la enfermedad. Observen que hablo de control y no de curación, que no es posible en la mayoría de los casos.

En casi todos los casos, el riesgo no es inmediato, o sea, que al hipertenso no le va a pasar nada por tener la tensión alta unos días. Las consecuencias sobrevienen habitualmente después de muchos años de hipertensión no controlada. Podríamos decir que la hipertensión es un asesino lento.

De lo dicho hasta ahora, se deduce fácilmente que un buen control de la hipertensión implica el planificar un tratamiento a lo largo de muchos años, en el que es fundamental la colaboración del médico general y personal de enfermería por un lado (tratamiento y asesoramiento técnico), y el enfermo siguiendo las instrucciones que se le den, siguiendo un papel activo en la defensa de su propia salud.

Aunque cada caso es distinto, en general podemos decir que el enfermo ha de adquirir varias rutinas: tomar la medicación que se le prescriba de modo regular,

comer sin sal, controlar la tensión con la periodicidad que se le prescriba (no tiene ninguna utilidad tomársela más de lo necesario), evitar el tabaco y el alcohol, no ganar peso (o perderlo si es necesario); y en general, seguir las instrucciones del personal sanitario, tomando iniciativas para mejorar su salud.

Conviene aclarar que es un mal sistema interpretar los propios síntomas para saber cómo está la tensión. Existe la idea muy difundida de que la hipertensión ha de producir dolor de cabeza o mareo. Esto sólo es así en contadas ocasiones. Los síntomas de comienzo pueden ser éstos u otros (palpitaciones, fatiga, insomnio, o simplemente cansancio); y en la mayoría de los casos, no hay síntomas.

Por tanto, cuando el enfermo note algún síntoma que relacione con su tensión, o con el medicamento que pueda estar tomando, lo que debe hacer no es modificar o suspender el tratamiento, sino consultar a su médico general o personal de enfermería, quien le aclarará las dudas que pueda tener y hará los cambios necesarios, si hay que hacerlos.

Y sobre todo, recordar que para el buen resultado del tratamiento, es importante la constancia. No se puede «bajar la guardia», ni aún cuando se lleve mucho tiempo con la tensión bien controlada. ■

Dr. P. O'DOHERTY CARAMÉ

Médico General
Centro Salud Las Margaritas



AVDA. DE ESPAÑA, 18 GETAFE TELEF. 695 71 97



DISTRIBUIDOR PRIMERAS FIRMAS

- FRINGE
- TAGRA
- GIRO

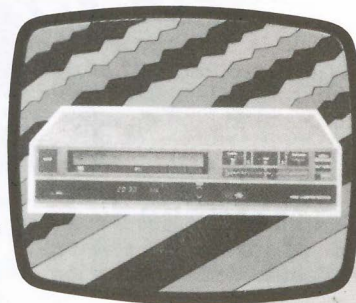

• VIDEO

- TELEVISION
- ANTENAS COLECTIVAS
- PORTEROS AUTOMATICOS
- TV. VIA SATELITE
- TELEDISTRIBUCION

ABONOS DE MANTENIMIENTO

INSTALACIONES Y REPARACIONES GARANTIZADAS

— PRESUPUESTOS GRATIS —

La OMIC informa:

«LOS PRECIOS DEL TABACO»

El tabaco no está de moda, o mejor dicho, fumar no se lleva, sobre todo a raíz de la publicación del Real Decreto que versa sobre la prohibición de fumar en lugares públicos y orientado fundamentalmente a proteger los derechos de los **NO FUMADORES**. No obstante, existe una aplicación abusiva de los precios del tabaco, y la información de hoy va dirigida a indicar cómo deben aplicarse estos precios, en definitiva, a defender los intereses económicos de los fumadores.

En principio, conviene aclarar que el precio del tabaco es un **PRECIO AUTORIZADO** por la Administración. Es decir, **TABACALERA, S.A.**, la empresa que monopoliza la comercialización del tabaco, propone unos precios a la Administración, y ésta los autoriza o no. De ahí que en todas las expendurías autorizadas para la venta de tabaco figuren los mismos precios. A veces, se da la circunstancia de que el comprador de tabaco lo adquiere fuera de los estancos, y ahí el precio varía. Efectivamente, la Delegación del Gobierno en el Monopolio de Tabacos puede autorizar la venta en establecimientos mercantiles y en máquinas automáticas autorizadas. En estos casos, el titular del establecimiento tiene que poseer una autorización para la venta de tabaco, autorización que debe anunciarse al público en el recinto del establecimiento, mediante la leyenda: «ESTABLECIMIENTO AUTORIZADO POR TABACALERA, S.A. PARA LA VENTA DE LABORES DE TABACO SEGUN TARIFA A DISPOSICION DEL PUBLICO».

Vemos, por tanto, que en esos casos el precio del tabaco sufre unos recargos que resultarán iguales en cualquier establecimiento y en todas las máquinas automáticas.

Ante la imposibilidad de reproducir el listado completo de las tarifas del tabaco, hemos elegido, a modo de ejemplo, los precios de dos marcas, tanto de cigarrillos rubios como de los negros, para ver la proporción de esos recargos (ver cuadro).

En la proporción indicada deben aplicarse los recargos y nunca aparecerán precios superiores, además de que, como ya hemos comentado, las tarifas con los recargos deben de estar a disposición del público.

Asimismo, esta autorización obliga a los establecimientos mercantiles a surtir de la expenduría que le asigne **TABACALERA, S.A.** y a conservar los «**VENDIS**» librados por la expenduría suministradora. Igualmente, están sujetos a las inspecciones de Tabacalera, a la retirada de la autorización, cuando incurran en infracción, y a la imposición de multas por la Delegación del Gobierno de Tabacalera.

Como conclusión, podemos decir que una vez más el usuario tiene la opción de elegir un tipo de establecimiento u otro para la compra de su tabaco. Pero, el precio, en todos los estancos es el mismo, y en los establecimientos mercantiles autorizados y máquinas automáticas el recargo aplicado es igual en todos ellos.

¡No tiene por qué quemar más dinero del autorizado en la compra de sus cigarrillos! ■

		<u>PVP (Ptas.)</u>	<u>PVP (Ptas.)</u>
		<u>En expendurías</u>	<u>Con recargo</u>
Cigarrillos rubios	Marca X	103	120
	Marca Y (*)	164	180
Cigarrillos negros	Marca X	70	80
	Marca Y (*)	49	60

(*) Las marcas son ficticias. Responden a las de más venta en cada clase de cigarrillos, pero evitando hacer publicidad de ninguna de éstas se han sustituido por letras.

FLOR del SUR

SOCIEDAD COOPERATIVA DE VIVIENDAS LIMITADA
C/. TOLEDO, 31 - 2.º - GETAFE - TELEF. 682 52 75
C/. PINTOR SOROLLA, 4 - PARLA - TELEF. 698 15 48

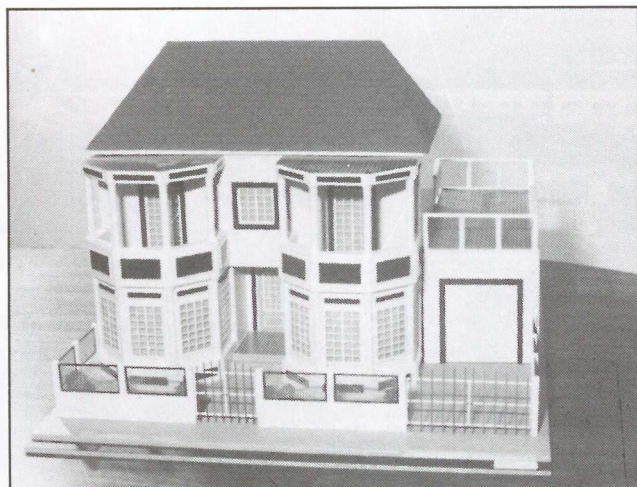

GETAFE y PARLA
Viviendas unifamiliares adosadas
con parcelas particulares
SE ADMITEN SOCIOS

GRUPO AGORA

GESTION Y PROMOCION URBANISTICA, S.A.
SAN EUGENIO, 18 • TELEF. 681 52 99
GETAFE (Madrid)

AGORA ESTE

SOCIEDAD COOPERATIVA DE VIVIENDAS
C/. PINTO, 7 - BAJO B - GETAFE - TEL. 682 77 54

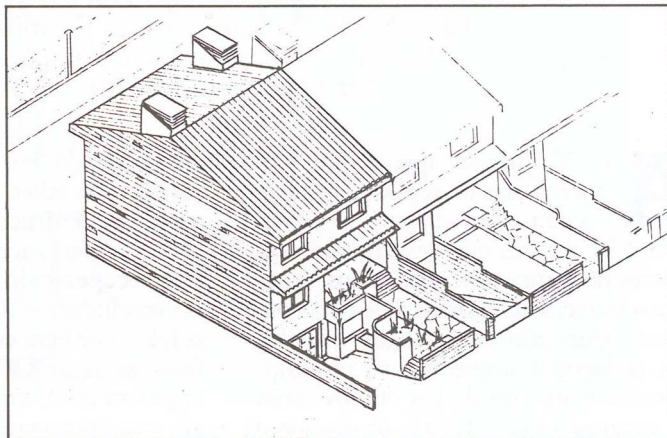

GETAFE
Viviendas unifamiliares adosadas
con parcelas particulares

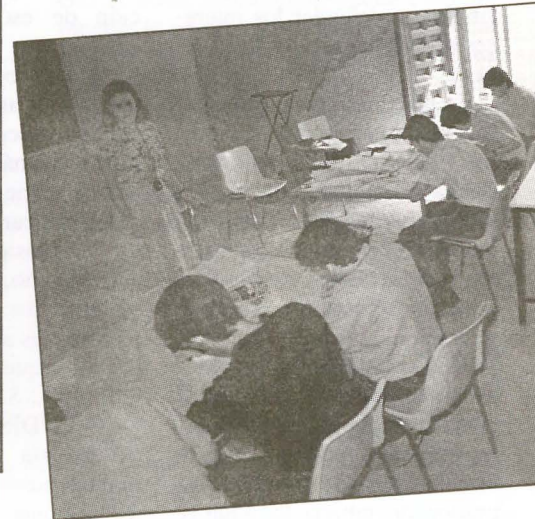
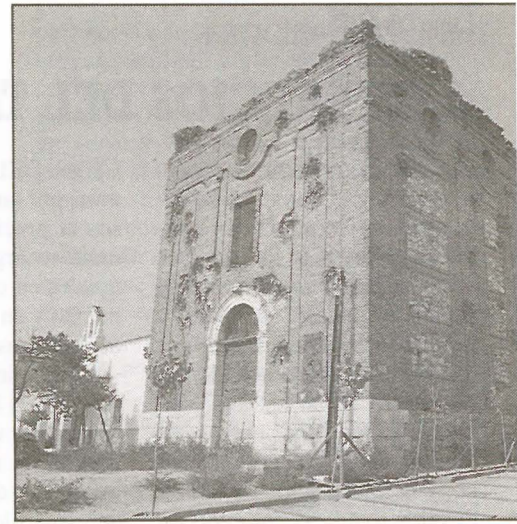

La Fábrica de Harinas, sobre la que los alumnos comenzaron a trabajar en abril de 1986.

Les permitirá formarse, trabajar y cobrar un salario

TRESCIENTOS DOS JOVENES COMIENZAN NUEVOS PROYECTOS DE REHABILITACION

El Instituto Nacional de Empleo ha aprobado 10 proyectos de formación de jóvenes que el Ayuntamiento le presentó en el pasado mes de abril.

Los proyectos, en la línea de los que sigue la Escuela Taller en la Fábrica de Harinas y en el Hospitalillo de San José, permitirán emplear y formar a 302 jóvenes desempleados entre los 16 y 25 años de edad, por unos períodos que oscilan entre los 12 y los 36 meses.

A los 302 jóvenes, que en estos primeros días de septiembre están siendo seleccionados, se unirán otras 55 personas que desarrollarán las labores de formación: arquitectos, ingenieros técnicos agrónomos y de obras públicas, aparejadores, ecólogos, psicólogos, pedagogos, arqueólogos y profesionales de cada uno de los oficios serán los encargados de dirigir la formación y el trabajo de estos jóvenes en cada uno de los proyectos, para los que el INEM aporta 536 millones de pesetas.

Los proyectos tienen dos tipologías diferenciadas, en función de las características y envergadura de las obras y de la duración de los períodos de forma-

ción y trabajo. Por un lado están las nuevas escuelas taller, que tendrán como objetivos la construcción de un albergue juvenil, la construcción del parque Norte y la recuperación de los Escolapios, y la consolidación de los restos de la vieja Iglesia de Perales del Río, un viejo edificio del siglo XVIII, muy castigado en la guerra civil, que ahora sirve de refugio a varias especies de aves protegidas. Esta circunstancia, como ocurre con algunos más de los proyectos aprobados, obligará a los alumnos a recibir una formación multidisciplinar, ya que todos los proyectos aprobados tienen un interés social. Así, las clases, como hasta ahora viene ocurriendo en la Escuela Taller,

ofrecen conocimientos históricos y técnicos sobre los edificios que se rehabilitan y el entorno en el que están situados, con el fin de que una vez que hayan terminado su período de formación y entren en el mercado de trabajo, hayan adquirido un nivel de profesionalización suficiente como para entender los problemas que se les planteen en futuros trabajos y tomar las soluciones más oportunas.

Tanto es así, que la Escuela Taller está recibiendo una continua demanda por parte de empresas de la zona, que solicitan chavales jóvenes con formación suficiente para entrar a trabajar de inmediato. Recientemente una de ellas ha con-

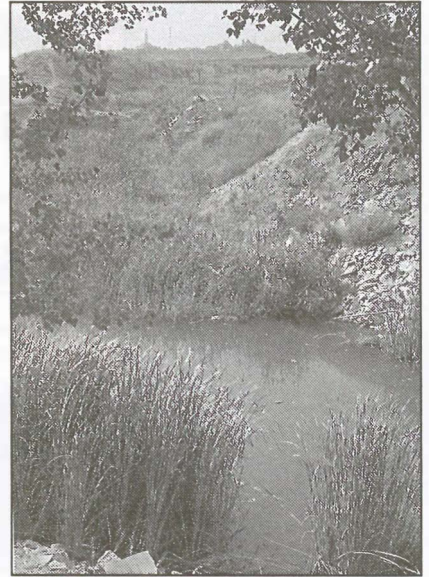
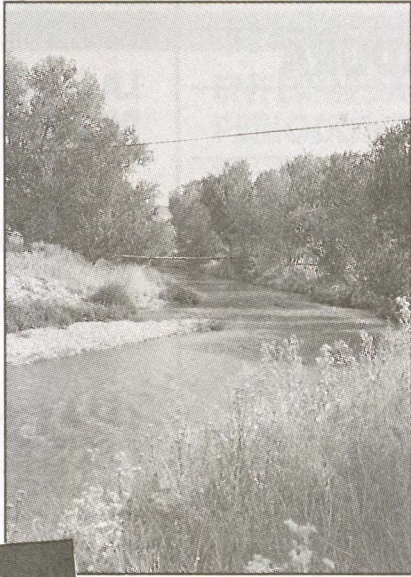

La antigua iglesia de Perales, las cuencas del Manzanares, los yacimientos arqueológicos y las lagunas, serán objeto de recuperación y estudio.

Los nuevos alumnos, todos procedentes del paro, pasan las pruebas de selección.

tratado en bloque a 15 alumnos, de la especialidad de jardinería. En bastantes casos, además, los alumnos no han acabado el período de formación, por haber encontrado un trabajo, aunque la mili es también un factor que hace grandes estragos en las aulas.

Casas de oficios

Los proyectos englobados dentro de las casas de oficios son la recuperación de las Lagunas de Perales y de la cuenca del Manzanares, las excavaciones arqueológicas de los yacimientos de Perales del Río y la creación de cinco casas de oficios enclavadas en cada uno de los barrios de Getafe.

La filosofía dominante de estos programas es la rehabilitación del medio urbano y la recuperación de edificios o lugares con interés histórico y social. Las casas de oficios de los barrios están pensadas para mejorar la conservación de la infraestructura de los espacios públicos, así como a actuaciones de carácter general que supongan mejoras de habitabilidad de los propios barrios. En consecuencia, estas casas tendrán una intensa interrelación con el vecindario.

El programa formativo de estas últi-

mas incluye técnicas de construcción (movimientos de tierras, cimentaciones, muros, arcos y bóvedas, forjados, escaleras, cubiertas, materiales de construcción, instalaciones) y dibujo (terminología, croquis, escalas, sistemas de representación, interpretación de planos), de forma teórica y práctica.

En cuanto a las dos primeras, tienen además una componente ecológica e histórica que también se da en el caso de algunas de las nuevas escuelas taller. Así, el programa educativo del proyecto de recuperación de las lagunas y de las cuencas del Manzanares, incluye nociones de botánica, ecología, jardinería, edafología, climatología, microclimas y ecosistemas.

Los yacimientos arqueológicos, en los que han aparecido restos de poblaciones romanas, están ahora abandonados, después de un período inicial de excavaciones en el que se recogieron valiosas piezas que están depositadas en el Museo Arqueológico de Madrid. Con este proyecto se podrá seguir con unos trabajos de indudable valor histórico, en los que los alumnos recibirán nociones de prehistoria, arqueología, geología, etnología, epigrafía, numismática, historia del arte y de la construcción, antropología, topografía, dibujo y metodología de la investigación prehistórica y arqueológica.

En todos los casos, al frente de cada programa habrá especialistas (arqueólogos, biólogos, arquitectos, etc.) que, apoyados por profesionales en cada uno de los oficios dirigirán la formación y los trabajos de los alumnos.

Una experiencia de dos años

Este tipo de programas están financiados por el Instituto Nacional de Empleo, y tienen como filosofía la formación práctica de profesionales en oficios relacionados con la rehabilitación y mantenimiento del medio urbano, partiendo del hecho de la cada vez menor existen-

cia de los mismos y una creciente demanda del mercado.

La experiencia de la Escuela Taller de la Fábrica de Harinas, que empezó su andadura en abril del 86, ha demostrado el resultado práctico del planteamiento, en su vertiente laboral y formativa, aunque aún no ha terminado totalmente el ciclo formativo de construcción, previsto para diciembre. Un buen número de chavales ha encontrado trabajo desde la Escuela Taller, aunque bien es cierto que pasar por sus aulas no garantiza nunca un puesto de trabajo, pero sí ofrece más expectativas.

En 1986, el Ayuntamiento presentó la primera propuesta bajo un proyecto de Peridis con el objetivo de rehabilitar la antigua fábrica harino-panadera y convertirla en un centro cultural. Después, el año pasado, la Escuela Taller comenzó con la rehabilitación del Hospitalillo de San José en su última fase, después de los trabajos de restauración a los que fue sometido durante tres años.

Entonces, hubo que partir de nuevas, elaborando incluso los programas de formación. Ahora esa experiencia será aprovechada para los nuevos alumnos, con varias particularidades importantes. En primer lugar, ahora serán jóvenes de entre 16 y 25 años los que podrán optar a los cursos, en vez de sólo hasta los 19 años. En lo referente a las casas de oficios, la fórmula es la de contratación en prácticas, en vez de la de formación, si bien ésta se mantiene en las escuelas taller. En los dos casos, los alumnos cobran un salario desde el primer día.

La segunda particularidad, la de las dimensiones que toman las clases, la escuela taller y las casas de oficios reúnen a más de 400 personas, lo que supone una tercera parte de la plantilla del Ayuntamiento. La entrada de golpe de 350 personas más obligará a reforzar y reformar la estructura administrativa de parte del Ayuntamiento, para evitar el bloqueo de algunas de las áreas de gestión. ■



**CAMPAÑA
DE HIGIENE
BUCODENTAL
EN GETAFE**

SI CUIDA SU DENTADURA DESDE NIÑO, DISFRUTARA DE UNA BOCA SANA TODA LA VIDA



DEGUSTAR



MASTICAR



TRAGAR



HABLAR



SONREIR



PROTEGER

En la boca se realizan funciones vitales para nuestro funcionamiento y por eso resulta fundamental su cuidado. La salud de la boca es un elemento importante de la salud general. Las enfermedades bucales pueden afectar a todo el organismo y, por tanto, deben prevenirse no sólo en el adulto, sino también desde la primera infancia. Las lesiones producidas deben corregirse lo antes posible para evitar males mayores.

RELACION DE ODONTÓLOGOS DE GETAFE

Dr. GUSTAVO BAENA LOPEZ
Paseo Pablo Iglesias, 10
Tel.: 681 60 51

Dra. CONCEPCION BARRUTIA AIZPURUA
Avda. España, 20
Tel.: 681 83 77

Dr. FRANCISCO BRIZ HIDALGO
Capellanes, 1, 2.º
Tel.: 682 87 46

Dra. M.ª TERESA ECHEVERRIA ARRIETA
Madrid, 10, 1.º B
Tel.: 696 68 38

Dr. FELIX ESTEBAN GALLEG0
Avda. de las Ciudades, 54
Tel.: 682 87 27

Dra. ESTEFANIA FRAUCA NOTIVOLI
Avda. España, 21
Getafe

Dr. ANGEL CARLOS GARCIA DEL CANTO
Magdalena, 42, bajo 3
Tel.: 681 75 66

Dr. JOSE MANUEL LOPEZ CEPERO
Madrid, 40
Tel.: 695 64 19

Dr. CRISPIN MARTIN LUCIA
Plaza España, 1
Tel.: 695 07 17

Dr. MANUEL MARTOS MOLINO
Brunete, 2

Dr. BRUNO MAZZILLI SANTAMARIA
Avda. Juan de la Cierva, 49
Tel.: 695 82 10

Dr. JOAQUIN NAVARRO DE FRANCISCO
Ramón y Cajal, 1
Tel.: 458 17 77

Dr. MANUEL PALACIOS LORDO
Andalucía, 9
Tel.: 681 97 88

Dr. SANTIAGO PEREZ JIMENEZ
Madrid, 101, 1.º K
Tel.: 695 77 04

Dr. NICOLAS PINAR SAIZ
Madrid, 71, 1.º izqda.
Tel.: 696 03 18

Dr. RODOLFO RAMIREZ
Toledo, 31
Tel.: 682 67 04

CLINICA BUCOR

Capitán Haya, 5
Tel.: 696 67 20

CLINICA DENTAL
Avda. de las Ciudades, 10, 1.º
Tel.: 682 96 77

CLINICA DENTAL
Madrid, 36, 1.º
Tel.: 682 41 69

CLINICA DENTAL
Perales, 2, bajo
Tel.: 696 75 32

CLINICA DENTAL EDOOSA
Madrid, 67, 1.º izqda.
Tel.: 696 30 37

CLINICA DENTAL «VENTURA»

Cáceres, 24
Tel.: 695 06 20

CLINICA ESAR, S. A.
Avda. Arcas del Agua, 1, pl., 1-5
Sector 3

C/ Santiago Estévez, 27 - 2.º
28019 MADRID. Apdo. 43070
Teléfs.: (91) 472 39 00 - 39 50



LA LIMPIEZA DE LOS DIENTES

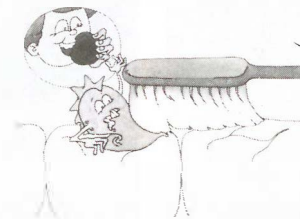

Puede hacerse de dos formas:

- Natural: Masticando alimentos fibrosos (manzanas, zanahorias).
- Artificial: Cepillando los dientes después de los comidos.

■ Elementos para uno correcto limpi artificial de los dientes:

- Cepillo de fibras sintéticos blando de extremos redondeados y de tomo reducido que permito alcanzar todas superficies dentarias.
- Pasta. Debe contener flúor y no s abrasivo.
- Seda dental. Se uso para elimina restos de alimentos en zonas inaccesi al cepillo dental.

TECNICA DE CEPILLADO

■ Dientes de la arcada superior:

Colocad las fibras del cepillo perpendiculares a la superficie de los dientes y realizar un movimiento giro de arriba abajo, es decir, de la encía borde libre del diente. Limpiad la cor interno y lo externo.

■ Dientes de la arcada inferior: El movimiento es inverso al anterior, es decir, de abajo arriba, frotando desc encía al borde libre del diente, tanto su coro interno como externo.

■ En las superficies de masticación e movimiento es horizontal, desplazan cepillo de delante atrás y de atrás h adelante.



■ ¿Cuándo se debe comenzar a ce los dientes?

Desde los tres años, con la ayuda y estímulo de los padres.

■ ¿Cuántas veces?

La limpieza debe realizarse después la ingestión de alimentos, sobre tod son azucarados. Como norma gener es aconsejable cepillarse los dientes terminar las comidas principales, especialmente después de la cena.

FORMAS DE IGIENE ODONTOLÓGICA



Dieta equilibrada.
Cepillado correcto después de cada
nido y masticar alimentos de
istencia fibrosa, como manzana,
ahoria, etcétera.
Acudir periódicamente al odontólogo.
Utilizar algún producto con flúor.
Evitar alimentos dulces, blandos y
ojosos.
No usar los dientes para acciones
ebidas.

CAUSAS

microbios y los restos de alimentos
carados son los responsables de la
trucción de los tejidos duros de los
ntes. Pueden asentarse en cualquier
a, pero preferentemente en los surcos
la corona de las muelas y los espacios
: quedan entre las encías. El proceso
:cioso que se desarrolla puede
enderse a diferentes partes del
anismo, produciendo: flemones en la
a y el cuello, inflamación de los
nglios, de los huesos (osteítis), de las
culaciones (artritis), de las válvulas del
azón, del riñón, caída de cabello,
étera.

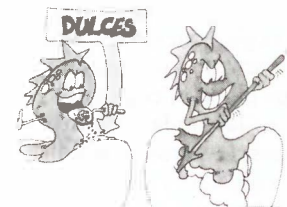

PREVENCIÓN
Usando los dientes para realizar una
ción masticadora eficaz.
Eliminando los restos de alimentos
diente cepillado.
Evitando la ingestión de azúcares,
re todo blandos y pegajosos.
Buena alimentación rica en proteínas,
minas, calcio, etcétera.
Aporte de flúor.

ENFERMEDAD PERIODONTAL

- **CAUSAS**
 - Infecciosas: Los gérmenes alojados entre el cuello de los dientes y el reborde de la encía liberan sustancias que producen la destrucción de los elementos del parodonto.
 - Mecánica: La relación incorrecta de los dientes superiores a inferiores sobrecargan y debilitan su aparato de sostén.
 - General: Mala nutrición, diabetes...

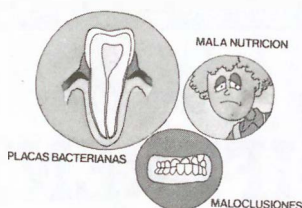

- **EVOLUCIÓN**
En un primer momento las encías se inflaman y sangran; posteriormente, se retraen. En fases más avanzadas la destrucción del ligamento periodontal y del hueso alveolar provocan la movilización y caída de los dientes.

- **PREVENCIÓN**
 - Masticación correcta, cepillado minucioso.
 - Corrigiendo las relaciones incorrectas de las piezas dentarias de ambos maxilares (maloclusión).
 - Manteniendo una salud general buena.

TRAUMATISMOS



- Traumatismos dentales agudos: Se producen como consecuencia de accidentes de tráfico, peleas, caídas, juegos, etcétera. Provocan, dependiendo de su intensidad, distintas lesiones: muerte de la pulpa y rotura, pérdida o desplazamiento.
- Traumatismos dentales crónicos: Se producen por morder objetos duros (chapas, clavos, hilos); realizar la limpieza de los dientes con técnicas incorrectas; cepillos de fibras rígidas, pastas abrasivas, etcétera, que lesionan la encía y desgastan el esmalte. Estas acciones a lo largo de los años producen la destrucción lenta de los tejidos duros de los dientes.

- **PREVENCIÓN**
 - Desterrar hábitos nocivos que traumatizan las piezas dentarias.
 - Prever los accidentes y, si ocurren, acudir al odontólogo.

MALOCLUSIONES

- **CAUSAS**
 - Congénitas: Provocadas por alteraciones del número, forma o tamaño de los dientes y por deformidades de los maxilares.
 - Adquiridas: Provocadas por hábitos nocivos (uso prolongado de chupete o biberón, chuparse el dedo pulgar, morderse el labio inferior, poner la lengua entre los dientes, respiración por la boca, etcétera) y producidas por falta de piezas dentarias extraídas.



- **FORMAS**
Las maloclusiones pueden producirse en los tres planos del espacio:
 - Antero/posterior: Mentón atrasado o adelantado.
 - Vertical: Mordida, abierta y sobremordida.
 - Transversal: Mordida cruzado.

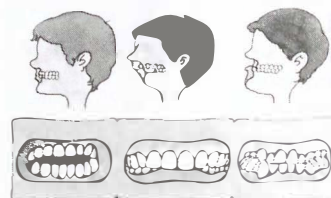

- **CONSECUENCIAS**
Las maloclusiones producen:
 - Una masticación insuficiente.
 - Defectos en la articulación de las palabras.
 - Pérdida prematura de piezas dentarias por sobrecarga mecánica.
 - Deformidades de la cara y sonrisas desagradables.

- **PREVENCIÓN**
De las maloclusiones adquiridas:
 - Desterrando hábitos nocivos.
 - Evitando la pérdida de piezas dentarias, en especial la de los molares de los seis años.
 - Visitando periódicamente al odontólogo.
 De las maloclusiones congénitas:
 - Trotando los defectos anatómicos mediante ORTODONCIA.



trabajando
con mimo

SOCIEDAD COOPERATIVA
DE PROTESIS DENTAL
COPRODEMA



Foto: Pablo Cabellos

Ante la nueva campaña: el Getafe C.F.

UN EQUIPO DIFERENTE

Se ha levantado el telón de Las Margaritas no hace muchas fechas. Nuevos jugadores y gente de la casa afrontan la nueva temporada con la ilusión de siempre. Atrás, en la retina de los seguidores, quedan los goles de Rivera o el buen saber de Loren. Ahora las miradas están puestas en el nuevo plantel. En el banquillo, un año más, Eduardo Caturla. Ardua tarea la del místico, para conseguir lo que la campaña anterior. Los refuerzos han sido en todas las líneas. Falta ver cómo resulta el nuevo equipo. El Getafe ya ha disputado partidos de liga y copa; restándole por delante toda una temporada para demostrar que puede estar entre los de arriba.

Hasta el momento es difícil hacer una valoración de lo que el conjunto puede dar de sí. Este Getafe a uno le parece una incógnita. Algo que descifrar aún. Las dudas supongo se disiparán a medida que se desarrolle el campeonato. La afición, por el momento, está expectante. Quiere gozar y ver goles. No hay apreturas, salvo las económicas, por supuesto. Quedan muchos minutos por disputarse y, de aquí al final, puede acontecer cualquier cosa.

Conviene recordar que no están en el equipo gente de siempre. Antonio, Collado, Duque, entre otros, que han cerrado sus páginas con el equipo. Ahora serán los Alía, Víctor, Jaime, etc... los que se tienen que partir el pecho. La regeneración se puede decir que ha sido la mitad de la plantilla. Este equipo es distinto a todas luces. No me atrevo a calificarlo de mejor o peor, sencillamente han de demostrarlo en el campo.

No parece que haya mejorado el tema de los socios. Un tema bastante delicado, para un equipo que tiene que afrontar muchos gastos. Afinar, me temo, será sin duda el verbo que más habrá que utilizar. Afinar en los despachos y confiar en que el equipo coseche buenos resultados. Si las dos circunstancias concurren, seguramente se evitarán disgustos.

Adentrándonos en el grupo de la 2.^a B, se puede decir que la mayoría de los equipos ya se conocen. Quizás no haya un claro favorito, como lo fue el Salamanca en la anterior campaña, pero desde luego no



Foto: Pablo Cabellos

Eduardo Caturla

va a ser un camino de rosas. Vamos a esperar a ver cómo se las compone el místico, quien, sencillamente, va a necesitar apoyo de todos los que rodeamos el mundo del fútbol. Resta que la plantilla y la

afición congenien. Los seguidores, como lo han hecho siempre, exigirán al máximo. La afición de Getafe es una afición difícil, pero deseosa de ver buen fútbol. Los jugadores, al menos unos cuantos, la conocen. Los nuevos no tardarán en darse cuenta que a esta gente no se la convence fácilmente. Cuando se entrega, lo hace totalmente. Cuando no le gusta lo que ve, lo expone sin rodeos y se hace notar.

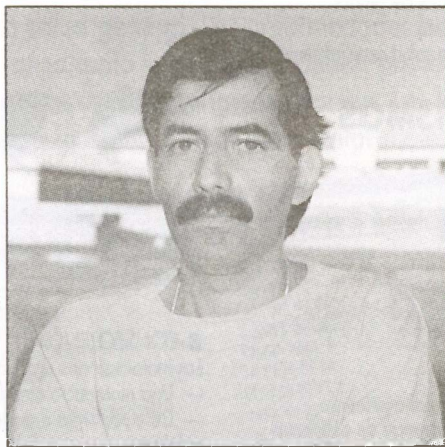
En definitiva, un año más por delante para contar lo que rodea al equipo de fútbol del Getafe. Las citas siguen siendo los domingos en el mismo sitio, Las Margaritas.

Como decíamos, unos se han ido y otros han llegado. Siguen pasando los hombres y los nombres. Lo que perdura, confiemos que mucho tiempo, es la entidad. Nosotros, los que contamos su historia, trataremos de narrar las cosas tal y como las vemos. Por lo demás, desearles suerte, que también cuenta, en el campeonato recién iniciado. ■

INSTALACIONES DEPORTIVAS DE LA UNIVERSIDAD

La Oficina de Proyectos y Obras de la Consejería de Política Territorial de la Comunidad de Madrid, está redactando ya los proyectos de construcción de los equipamientos deportivos de la futura Universidad Carlos III.

Los arquitectos de dicha oficina están trabajando sobre una serie de instalaciones básicas que incluirán un pabellón cubierto con

capacidad para 1.000 personas, pistas polivalentes, pistas de tenis, piscina descubierta y una pista de atletismo de 400 metros de cuerda, en cuyo interior se ubicaría un campo de fútbol y rugby y las áreas de jabalina, disco, peso, etc.

El proyecto podría estar terminado totalmente en un par de meses. ■

C. P. Castilla de Fútbol-Sala

LA FUERZA DE UN GIGANTE

Hablar de un equipo de fútbol-sala infantil de la localidad es hablar del C.P. Castilla. Diez guerreros que, junto a su entrenador, han arrollado en los campos por donde han jugado. Detrás una legión de padres y seguidores para mimarles. En la anterior campaña, se han paseado. Campeones de Liga y Campeones de la Comunidad de Madrid. Se conocen a la perfección. Este será el séptimo año que jueguen juntos y parece ser, que con

muchas ansias de triunfar. Este equipo, inscrito en la federación por primera vez, ya ha puesto en marcha los motores y pueden causar estragos allá donde acudan. Los que les han visto jugar hablan maravillas de estos jabatos.

Cuando José Ruiz, el místico, los juntó hace varios años no se imaginaba lo que atesoraba. El paso del tiempo le ha hecho ver que unos chavales pueden hacer virguerías con un balón. Su palmarés

más reciente es demoledor. 49 partidos disputados en la anterior campaña, con un parcial de 289 goles a favor y 46 en contra. De diez trofeos en que han participado, en nueve quedaban primeros y en el décimo alcanzaban la segunda plaza. Hasta aquí lo que ha sido el pasado.

El futuro es algo que está por ver. Por el momento se han federado, para, según comenta su entrenador: «jugar en categorías más disputadas y coger expe-

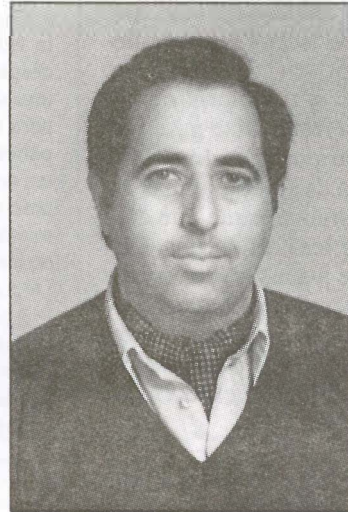

José Ruiz, un hombre ilusionado con el equipo que dirige. A la izquierda, una formación del equipo C.P. Castilla. Grandes dentro del mundo Fútbol-Sala.

CONSTRUCCIONES Y PROMOCIONES

PROYECTOS Y OBRAS

VENTA DE PISOS

*Estamos construyendo pisos del más alto standing en zona privilegiada de GETAFE
C/ Toledo, números 13 y 17*

- CONSTRUCCION INDUSTRIAL
- RESTAURACION DE EDIFICIOS
- ESTUDIO DE INSTALACIONES
- GESTIONES INMOBILIARIAS

OFICINAS

Calle Madrid, 65. 1.º
GETAFE

Tels. 695 58 59 - 695 08 56

GARCIA, S.L.

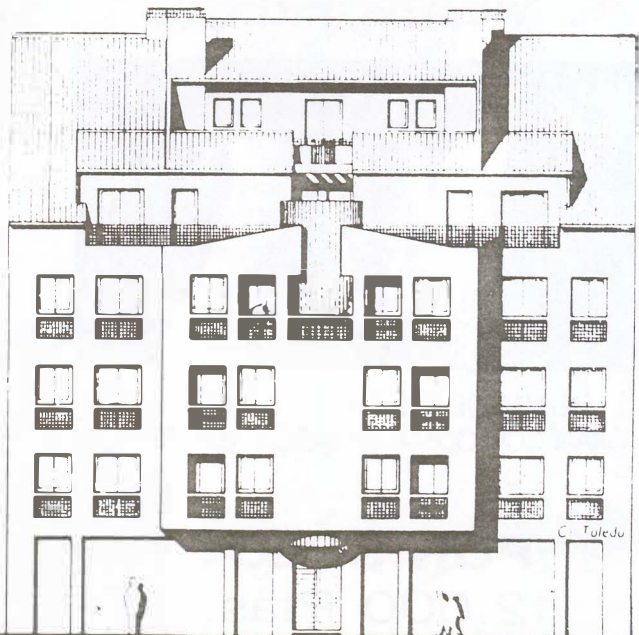

riencia». La escasez de recursos económicos les ha hecho ponerse a buscar un sponsor con urgencia. Parece ser que una empresa ubicada en la localidad, GEMAVE, les tiene en su punto de mira, y sea en el futuro la que les patrocine. Poco a poco esperan solventar otros problemas, como es la cancha donde jugar y entrenar. Ilusión no les falta. Experiencia, en esto de las federaciones, la irán adquiriendo poco a poco.

Lo que les ocupa y preocupa ahora es la nueva temporada, a punto de comenzar. Ocho jugadores de campo y dos porteros entrenan intensamente con una ambición sin límites. Se van a enfrentar a equipos de toda la Comunidad, y saben que tendrán mayor responsabilidad; pero el fútbol que practican les puede llevar muy alto.

Nos comentaban que les gustaría cosechar los mejores resultados, pasear el nombre del equipo por todo Madrid y dejar el fútbol-sala de Getafe lo más alto posible. Piden simplemente que desde el patronato se les facilite una cancha cubierta donde jugar y poder contar con el dinero suficiente para afrontar gastos. Les gustaría ser recibidos en el Ayuntamiento como otros equipos. Finalizaban afirmando que el espectáculo lo pondrán ellos. ■

53.500 pesetas frente a un presupuesto de 180 millones

LA FEDERACION DE CICLISMO ENVIA A UN DEPORTISTA A UN CAMPEONATO DEL MUNDO SIN PAGARLE LOS GASTOS

«Emilio López López / Querido amigo: Esta Federación nos complace comunicarte que has sido seleccionado para representar a España en el próximo Campeonato del Mundo de BMX a celebrarse en Bélgica durante los días 16, 17, 18, 19, 20 y 21 de agosto.» Así comenzaba la carta de la Comisión Nacional de TRS-BMX que la Federación de Ciclismo envió el 24 de junio a este joven deportista de Getafe. Precioso. Una magnífica noticia. Lo grotesco e indignante vino después. La misma federación en la que está Perico Delgado le rechazó un presupuesto de 53.500 pesetas para poder costearse el viaje y la estancia. Todo un récord.

Cuando Emilio López se encontró con que la federación no le pagaba ningún gasto de desplazamiento ni de estancia, a pesar de ser uno de los 6 seleccionados por ella misma para representar a nuestro país en una competición internacional, entre 1.800 deportistas de 40 países y selecciones de la importancia de EE.UU., Colombia, las dos Alemanias, Inglaterra, Francia e Italia, fue en busca de ayuda a la Fundación Pública de Deportes.

Allí sus responsables le dijeron que no se preocupase, que le buscarían un sponsor y que les entregase un presupuesto de gastos. Emilio, haciendo gala de una humildad increíble, confecciona un presupuesto para via-

jar a Bruselas, alojarse durante siete días, comer y pagarse la documentación ascendente a 53.500 pesetas.

La Fundación consigue un sponsor y aquí comienza otro capítulo: La Federación no le permite llevar publicidad en su camiseta. Ante la insistencia de Emilio se dignan, no obstante, a darle una subvención... de CINCO MIL pesetas. Todo un récord. Ante esta tesitura los responsables de la Fundación Pública decidieron finalmente costearle el campeonato.

Emilio López fue seleccionado también el año pasado. En su currículum deportivo figuran 6 años de práctica deportiva con notables éxitos. ■



ABEL OPTICOS

C/ RAMON Y CAJAL, 3 (FRENTE A SIMAGO)
GETAFE

“LA MEJOR CALIDAD
AL MEJOR PRECIO”

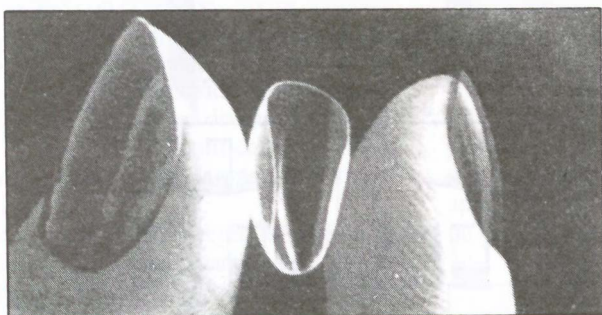

LENTES DE CONTACTO BLANDAS
DE GRAN COMODIDAD Y RAPIDA ADAPTACION

**POR SOLO
12.000 Ptas.**

PROMOCION 4.º ANIVERSARIO

En este aniversario
Ofrecemos a todo Getafe

- **25%** de descuento en monturas
LAS MEJORES MARCAS

dunhill
Christian Dior

PLAYBOY
VIENNA line

terri brogan
Saphira

INDO
GAME

- Hasta **50%** de descuento en gafas de sol
- **15%** de descuento en aparatos para sordos
- **25%** de descuento en lentes de contacto
 - L.C. operados cataratas
 - L.C. uso prolongado
 - L.C. gran permeabilidad
 - L.C. cosméticas

**“ANIMATE Y VEN A
ABEL OPTICOS”**

PASATIEMPOS

SOPA DE LETRAS

L O S H O M B N O R E S
 H T A N S E O N N T M I
 D O I S I T M E A E M P
 R E U E U A N A R A T R
 O A C L R C I C U O N I
 N R P T R R U E S I S T
 R I E B L R A E A L D I
 U R I G I I S R L A V I
 T S T O A J U P I T E R
 A H A C I A N E L C I E
 S O N U T P E N L O Y L
 A S E S T R V E L L A S

FORMA EN LA TROMPA DEL ELEFANTE LOS NOMBRES DE CINCO FRUTAS, UTILIZANDO PARA ELLO LAS LETRAS CONTENIDAS EN EL INTERIOR DEL CUERPO.

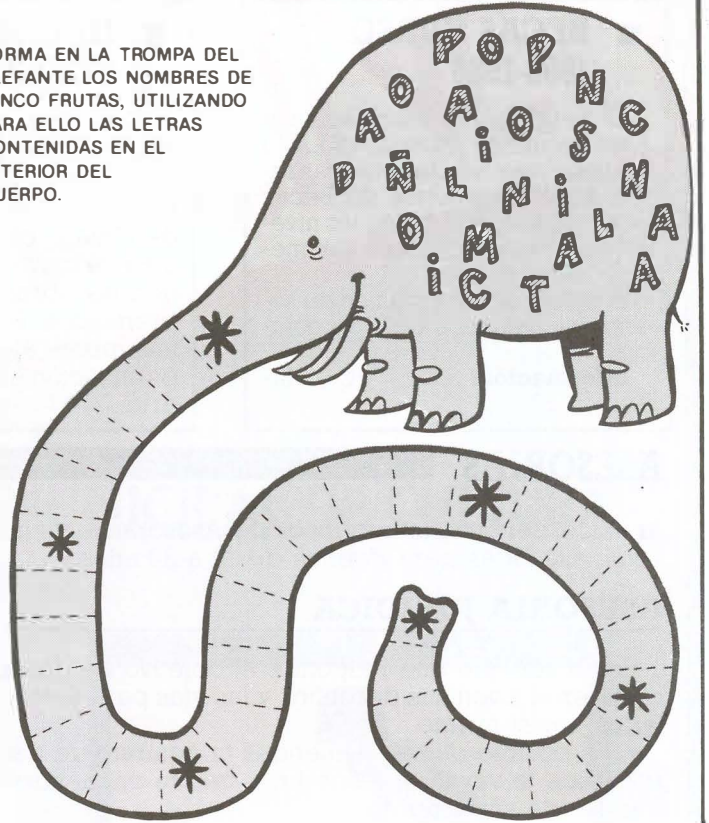

LOCALIZA EN ESTE CUADRO LOS NOMBRES DE LOS NUEVE PLANETAS DEL SISTEMA SOLAR Y CON LAS LETRAS SOBRANTES FORMA UNA FRASE ALUSIVA AL TEMA.

EL INSPECTOR LUPOWITZ por Angel Luis Pareja

el último caso

UN AUDACIOSO ROBO SE PRODUJO EN EL MUSEO DE GEMAS DE CENTROPOLIS, DESAPARECIENDO UNA SERIE DE PIEDRAS PRECIOSAS, ENTRE ELLAS LA ESMERALDA DE 57 KILOS "MINUCIA VERDOSA". LA POLICIA CARECIA DE PISTAS, SOLO UNA PERSONA PODIA RESOLVER ESTE CASO: EL INSPECTOR LUPOWITZ... ¡PERO MURIO EN LA HISTORIETA PASADA! ENTONCES, ALGUIEN SUBIÓ A CONVOCAR SU ESPIRITU EN UNA SESION DE ESPIRITISMO...



EL SIAJ INFORMA

■ BECAS CURSO 1988-1989

El Servicio de Información y Asesoramiento Juvenil (S.I.A.J.) continúa atendiendo consultas sobre las convocatorias de Becas para el curso 1988-89, en los niveles de educación preescolar, media y universitaria.

El plazo de presentación de solicitudes finalizará el 31 de octubre.

Información: S.I.A.J. - C/. Madrid, 71-1.º

■ III CONCURSO DE COMIC DE GETAFE

El Servicio de Información y Asesoramiento Juvenil (S.I.A.J.) ha publicado un número conmemorativo del III Concurso de Comic de Getafe, celebrado el pasado mes de mayo, en el que se exponen las obras de los dibujantes premiados. Podrán obtener gratuitamente ejemplares de dicha publicación en el S.I.A.J., C/. Madrid, 71-1.º.

■ REVISTA DE PRENSA

El servicio de Información y Asesoramiento Juvenil (S.I.A.J.) elabora mensualmente la Revista de Prensa en la que se recopilan artículos, convocatorias, noticias, reportajes..., relativos al mundo juvenil, y aparecidos en distintos medios de comunicación escritos. La consulta de los distintos números podrá hacerse en el propio S.I.A.J., C/. Madrid, 71-1.º.

ASESORIAS

■ En el Servicio de Información y Asesoramiento Juvenil, asesorías para jóvenes de 16 a 30 años.

ASESORIA JURIDICA

Es un servicio que responde al objetivo de dar a conocer al joven sus derechos y las vías para ejercerlos por sí mismo.

- Es posible que no entiendas tu contrato de trabajo, que te vayan a despedir, o que te encuentres trabajando sin contrato.

- Que tengas problemas con tu vivienda de alquiler, con el contrato de compraventa.

- Que hayas sido detenido, tengas pendiente un juicio o vas a ingresar en prisión.

- Que quieras saber algo sobre la mili, la objeción de conciencia, sobre prórrogas, las exenciones y los derechos de que disfruta en estas situaciones.

- Que tengas problemas con tu beca, tus convocatorias.

- Que quieras saber hasta dónde llega tu responsabilidad civil o penal en un accidente.

- Que... tengas cualquier otro problema que te preocupe y pienses que te podemos echar una mano.

- Te vamos a informar y asesorar.

- Es un servicio gratuito y en el que se respeta tu anonimato.

- Es un servicio de la Dirección General de Juventud de la Comunidad de Madrid y la Delegación de Juventud del Ayuntamiento de Getafe.

■ **Funciona los lunes y jueves, de 17 a 20 horas, y miércoles, de 10 a 14 horas, en el SIAJ, C/. Madrid, 71-1.º Drcha. Teléf. 681 00 13.**

■ ASESORIA DE EMPLEO

(Programa de empleo juvenil de la Dirección General de Juventud-Comunidad Autónoma de Madrid.)

OBJETIVOS: Facilitar la creación de empleo de jóvenes desempleados menores de 30 años, en el ámbito de la Comunidad de Madrid.

TE INFORMAREMOS DE: 1.º, Ayudas económicas que concede el Ministerio de Trabajo, la Comunidad de Madrid, el Fondo Social Europeo, la Comunidad Económica Europea. 2.º, Créditos subvencionados. 3.º, Forma jurídica que puedes adoptar. 4.º, Sobre bonificaciones y subvenciones a la contratación.

TE ELABORAMOS: 1.º, Estatutos de las sociedades (cooperativas, S.A. y S.A.L., etc.). 2.º, Contratos civiles y comunidades de bienes. 3.º, Planes de viabilidad. 4.º, En general documentación jurídica y económica.

SE HACE SEGUIMIENTO DE LA PUESTA EN MARCHA DE LA EMPRESA: Elaborándote el calendario fiscal. Confeccionando nóminas y cotizaciones a la Seguridad Social. Contratos.

Y en general te asesoramos sobre todos los problemas que surjan, una vez puesta en marcha la empresa.

- Es un servicio gratuito.

- Es un servicio de la Dirección General de Juventud y la Delegación de Juventud del Ayuntamiento de Getafe.

■ **Funciona los martes, de 17 a 20 horas, en el SIAJ, C/. Madrid, 71-1.º Drcha. Teléf. 681 00 13.**

FESTIVAL DE OTOÑO



Dentro del Festival de Otoño de este año, la Consejería de Cultura de la Comunidad ha incluido dos actos. El primero es la representación de «**Danny y Roberta**», a cargo de la compañía **Pep Munne**, el **jueves, 29 de septiembre**, a las 8 de la noche, en el **Centro Municipal de Cultura**. El segundo es la actuación en la **Iglesia de la Magdalena** del grupo musical «**Alfonso X el Sabio**». Este grupo está especializado en piezas musicales medievales y renacentistas, en muchos casos encontradas tras una minuciosa investigación y transcritas de los manuscritos originales. La actuación del grupo Alfonso X el Sabio será el **15 de octubre**, a las 8 de la tarde, en la Iglesia de la Magdalena.

Sandía

Sopa de Letras: Mercurio, Venus, Tierra, Marte, Júpiter, Saturno, Urano, Neptuno, Plutón. Frase: «Los hombres han sentido siempre una atracción irresistible al dirigir la vista hacia el cielo y las estrellas». **Elefante:** Piña, Limón, Plátano, Coco.

SOLUCIONES PASATIEMPOS PAG. 17

Los lunes

CICLO DE CINE

CENTRO MUNICIPAL DE CULTURA
CALLE MONTE DE OLIVE 14
41013 SAN SEBASTIÁN (GU) - ESPAÑA

CENTRO MUNICIPAL DE CULTURA

(Los pases serán a las 17 y a las 20 h.)

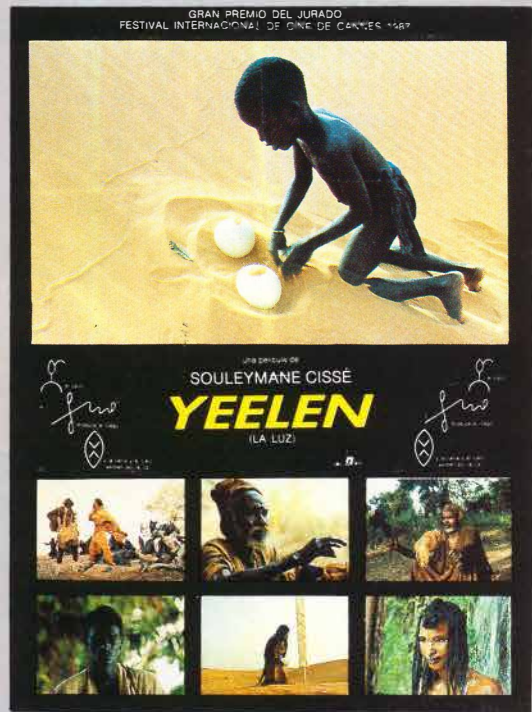

19 SEPTIEMBRE

LAS UVAS DE LA IRA

26 SEPTIEMBRE

L'AMI DE MON AMIE

3 OCTUBRE

YEELLEN

10 OCTUBRE

CHICAS DE NEW YORK

Las dos cosas que más he amado en la vida son el sexo y el dinero.
Hasta ahora no había descubrierto lo relacionadas que estaban



CHICAS
de NEW YORK

UN FILM DE LIZZIE BORDEN

MIDAMAX FILMS PRESENTA A LIZZIE BORDEN AL FRENTE DE SU PRODUCCION
LEONIE SMITH • EILEEN MCELROY • AMANDA GORDON • MARUSA JACK • JANE FLETCHER
DANIELA BIANCHI • JESSICA HART • DANIELA BIANCHI • TOMA SERRA
LARRY BRANK • ALIST OSMUND
CINEMATOGRAFIA: JACQUE HUBER • SONIDO: KARI • ESTILO: LIZZIE BORDEN
MONTAJE: LIZZIE BORDEN • ANIMACION: JACQUE HUBER

STUDY CONFORT



MODERNO
FUNCIONAL
ATREVIDO

VISITENOS

CALIDAD
PRECIO
VARIEDAD



PROYECTOS GRATIS

ABIERTO SABADOS
Y DOMINGOS (MAÑANAS)

STUDY CONFORT

CTRA. DE ANDALUCIA, KM. 12,500

Teléf.: 695 95 64