

GETAFE



Boletín Informativo del Ayuntamiento

N. 104 15 JULIO 1988



**LA CORPORACION ENTREGA
LA MEDALLA DE ORO DE LA CIUDAD AL REY**

**CONSEJO DE MINISTROS:
LUZ VERDE A LA UNIVERSIDAD SUR**



La corporación en Pleno, a excepción de los concejales de Izquierda Unida, junto a D Juan Carlos durante la recepción en el Palacio Real. La imagen de portada recoge el momento en que el Alcalde le hace entrega a S.M. el Rey de la Medalla de Oro de la Ciudad. Abajo, el Rey saludó a los miembros de la Corporación. Al final, su Majestad recoge el libro de Historia de Getafe.

LA CORPORACION, CON SU MAJESTAD EL REY

La última semana de junio ha estado marcada por dos importantes hechos que tuvieron como protagonistas a sus Majestades los Reyes de España.

Su Majestad el Rey ofrecía el día 27 una recepción en el Palacio Real a la Corporación Municipal, que le hizo entrega al Monarca de la Medalla de oro de la Ciudad, concedida a D. Juan Carlos en reconocimiento a su persona como garante singular de las libertades democráticas en el Estado Español. La concesión de la Me-

dalla de Oro fue decidida por el Pleno, con la excepción de Izquierda Unida, el pasado 3 de marzo, dentro de los actos conmemorativos del 75 Aniversario de la Aviación Militar Española que se celebra este año.

La Medalla, obra del escultor Torres Guardia, lleva grabado en el anverso el escudo de Getafe y en el reverso un motivo alegórico al 75 Aniversario de la Aviación Militar. Junto con la distinción, el Alcalde entregó a D. Juan Carlos el primer ejemplar de una historia de Getafe dirigi-

da y realizada por Martín Sánchez y varios de sus alumnos del Instituto de Formación Profesional n.º 1.

La audiencia se celebró en un ambiente cordial y relajado, propiciado por la pronta ruptura del protocolo por parte del monarca que pasó inmediatamente a departir con el Alcalde y los Concejales.

Antes de la recepción, la corporación celebró un pleno de carácter protocolario en el que los concejales recibieron una copia en bronce de la medalla entregada a S.M. el Rey. ■



Sumario

	Págs.
Opinión	4
Correo	5
Otros tiempos	5
Servicios Sociales	6
El Consejo de Ministros dio luz verde a la Universidad Sur ..	7
Red de cable de Telecomunicaciones	16
Devolución del patrimonio judicial Uralita tendrá que comunicar el vertido de residuos contaminantes	16
Tres equipos de Getafe cosecharon un éxito rotundo	17
Francisco González, marchador de Getafe	18
Pasatiempos	19
Nuevo centro de Salud Mental	21
	22



GETAFE

Boletín Informativo del Ayuntamiento

N.º 104 - 15 JULIO 1988

Editado por el Ayuntamiento de Getafe

Concejalía de Relaciones Institucionales y Participación Ciudadana

Director:

Pedro Castro

Redactor Jefe:

Gregorio González

Confección y Diseño:

Antonio Vargas

Fotografía:

José R. Valenzuela

Colaborador:

Nicolás Méndez

Redacción:

Plaza de la Constitución, 1

GETAFE (Madrid)

Tel. 695 03 04

Imprime:

Industrias GRAFICAS GETAFE

Paseo de la Estación, 19 C

Getafe - Madrid

Depósito Legal: M-3742-1975

Tirada:

32.000 ejemplares

GETAFE no comparte necesariamente el criterio de sus colaboradores en los trabajos publicados en estas páginas. La opinión de esta revista se expresa únicamente en las editoriales. La pluralidad de criterios reflejada en las colaboraciones firmadas responde a nuestro deseo de mostrar la mayor amplitud de ideas en beneficio de nuestros lectores.

Editorial

Carlos III viaja al Sur

El proceso de definición —todavía abierto— de la Universidad Sur ha recibido en estos días un impulso fundamental con la apobación de la memoria-proyecto en el Consejo de Ministros.

Al margen de las características académicas en sí, claramente optimistas en cuanto a los niveles de equipamiento, profesorado, etc., el proyecto responde claramente a un criterio reequilibrador y reparador de injusticias sociales, que han tenido y tienen todavía su epicentro en el cinturón metropolitano del sur madrileño.

La Comunidad de Madrid, sobre todo en esta legislatura, ha dado pruebas más que suficientes de querer reparar este desequilibrio y la propuesta de creación por Ley de esta nueva Universidad —la de Carlos III, en recuerdo del Rey que supo introducir y apoyar la Ilustración en España hace 200 años— por parte del Ministerio de Educación y Ciencia, no dejan ya lugar a las dudas sobre el calado que ha producido en la Administración la reivindicación popular en esta zona.

Seguramente este sentimiento y la claridad del objetivo —conseguir la Universidad para el Sur— es lo que más ha influido para permitir y obligar a un acercamiento ante las estrategias defendidas por los distintos grupos políticos —con la excepción del CDS— tanto en la Comunidad Autónoma como en el Ayuntamiento de Getafe. Es, además, un claro ejemplo de cómo la

cooperación de los tres niveles de administración —Local, Autonómica y Central— permite acercarse más y mejor a las demandas ciudadanas.

Pero en este asunto late todavía en algunas bocas la coletilla de que la Universidad Carlos III sólo ha de ser un desagüe de la Universidad Complutense. Dice el refrán que «nunca digas, de este agua no he de beber» y ante la magnitud de las cifras quizás pueda entenderse el excecpticismo. Pero decir que la Universidad Carlos III sólo va a ser una vía de escape de la Universidad Complutense cuando el MEC anuncia y el Consejo de Ministros aprueba un plan final de inversiones y creación de nuevas plazas universitarias que para Madrid van a suponer 50.490 plazas más en tres años parece una osadía política. En todo caso parece más lógico concluir que ójala todos los desagües tengan estas dimensiones. Por lo que respecta a la Zona Sur, hay que recordar que el Gobierno Regional además se comprometió y está elaborando un proyecto educativo, contemplando las características demográficas, equipamientos escolares y culturales en todos los niveles, y en colaboración de todas las administraciones, con lo que inevitablemente el discurso político tendrá que sujetarse a un análisis riguroso y objetivo de la realidad, y que —seguro— sólo podrá desenvolverse en un marco progresista. ■



GRUPO SOCIALISTA

¡BIENVENIDA!

El pasado 24 de junio, el calendario marca una nueva fecha histórica para Getafe al aprobar, el Consejo de Ministros, el proyecto universitario de la Universidad para la Zona Sur.

Creemos que el Gobierno Socialista ha ejercido con justicia su derecho a la redistribución territorial de las universidades, al conceder una de ellas a una zona carente de servicios superiores de enseñanza y que ocupa a más de un millón de personas y alberga uno de los mayores cinturones industriales de España, contribuyendo, de esta forma, a un mayor equilibrio entre las zonas norte y sur de Madrid.

Los pueblos de la Zona Sur recogen, pese a algunos serios intentos obstruccionistas que han pasado por la casi paralización del proyecto, la cosecha de una larga y tensa labor reivindicativa.

Es lamentable pensar, por todo ello y ahora, que algunos intenten capitalizar el proyecto de la V Universidad, lo que sería poco menos que negar a estos pueblos y a su Plataforma Cívica la ilusión y el tesón que siempre han mantenido por conseguir la realidad sociocultural que todos deseamos.

Somos conscientes que el proceso de consolidación universitaria no ha hecho más que empezar, por lo que nuestros esfuerzos se centran en un proyecto pedagógico vivo, dinámico y democrático, capaz de vivir de cara a los pueblos.

Pasada felizmente la etapa de ubicación geográfica, nuestra Universidad va a necesitar, no sólo de unas infraestructuras administrativas adecuadas a los tiempos y a sus funciones intrínsecas, sino también de un enfoque económico capaz de difundir conocimientos y tecnologías, instrumentar la preparación de recursos humanos cualificados y servir de medio de movilidad y diferenciación socio-económicas dentro del marco industrial de la Zona Sur.

Apoyaremos un proyecto pedagógico con objetivos determinantes propios, sin crisis, creativo en la idea y en la praxis, entroncando en la realidad social, transformador, coherentemente metodológico. Defendamos una Universidad investigadora que acometa y comparta el trabajo creador y posibilite la igualdad de oportunidades en el acceso a una educación integral.

Una Universidad capaz de generar una dinámica participativa que seguirá necesitando de esa generosa aportación de nuestras gentes y, sobre todo, de los futuros universitarios protagonistas de esta realidad.

Universitarios que deben de entender esta ilusión colectiva y comprometerse en la construcción de un modelo como legado a la Europa de los Pueblos.

Que nadie, pues, se apropie de lo que es de todos, porque entre todos, estamos seguros, conseguiremos la Universidad que queremos.

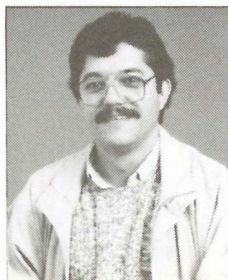

RAFAEL CAÑO
Grupo de
Concejales Socialistas



GRUPO IZQUIERDA UNIDA

UNIVERSIDAD SUR: IZQUIERDA UNIDA TENIA RAZON

Los componentes de Izquierda Unida nos congratulamos de que por fin, una reivindicación tradicional defendida desde nuestros inicios, se vaya a hacer realidad, cuando ya se ha conseguido que el Ministro de Educación se pronuncie favorablemente sobre la necesidad de su creación y apoye postulados que I.U. ha mantenido frente a la postura de los Grupos Socialistas de los Ayuntamientos de la Zona Sur y de la Asamblea de Madrid.

Se nos acusó en reiteradas ocasiones, de una forma demagógica, de querer paralizar su construcción, por plantear que fuera una Universidad EX NOVO, esto es, autónoma desde su inicio.

Igualmente se nos tildaba de obstruccionistas por poner en tela de juicio la posibilidad de que el año académico comenzara en octubre de este año, ya que considerábamos que una Universidad es algo que no se puede realizar precipitadamente, sin sentar las bases de una mínima calidad, por un lado, y por otro, había una imposibilidad real de terminar las obras para estas fechas.

Hoy los planteamientos del MEC (Ministerio de Educación), son coincidentes con nuestra postura y desautorizan lo manifestado por el PSOE regional, en especial al Sr. Alcalde de Getafe, ya que aseguran la creación de una Universidad EX NOVO que comenzará en el Curso 89-90.

No obstante, ahora más que nunca, los vecinos de Getafe hemos de comprometernos con la realización de una Universidad de Calidad, en base a unas condiciones irrenunciables que permanecen en el aire y que han venido siendo defendidas por I.U. y avaladas por **absolutamente todos los profesores universitarios** que, invitados por el Ayuntamiento de Getafe, han dirigido los debates en torno a la Universidad Sur. Estos condicionantes son:

1.º) **Que la Universidad Sur no sea concebida como un mero instrumento para descongestionar la Universidad Complutense.** En este supuesto se convertiría en una Universidad devaluada, ya que ella se completaría con los alumnos, que por tener baja puntuación en los exámenes de acceso, no pudieran optar a la Complutense. El que se comience con la dotación de las facultades más congestionadas (Derecho, Empresariales...) nos obliga a albergar temores de que sea así.

2.º) **Una Universidad del Sur y para el Sur.** Esto es, que esté enraizada en el medio en el que se halle ubicada (Zona Sur), que dé respuestas científicas a los problemas del lugar.

3.º) **Una Universidad concebida como foco de irradiación cultural.** Para lo cual haría falta un proyecto de dinamización cultural, así como dotar al pueblo de infraestructura cultural suficiente, que dé satisfacción a las demandas culturales que van a surgir, y potenciar el intercambio cultural con la población.

En el mismo sentido, se hace necesaria la **elaboración de un Proyecto Educativo** que vaya acrecentando las posibilidades de acceso a la Universidad para los jóvenes de la Zona Sur, tomando medidas más adecuadas para la disminución del fracaso escolar y la potenciación de la calidad de la enseñanza, hasta conseguir que vayan a nuestra Universidad cantidades similares de jóvenes a las que acceden de la Zona Norte y Centro.

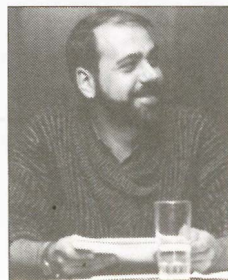

ALFONSO CARMONA
Concejal IU



GRUPO CDS

LA REFORMA DE LAS HACIENDAS LOCALES

Parece ser que finalmente y después de tantas veces comunicada, la Ley de Financiación de las entidades locales va a ser un hecho una vez que se haya debatido y aprobado en el Parlamento, ya que ha sido elaborado por el Ministerio de Economía y Hacienda un texto definitivo del Anteproyecto de Ley Reguladora de las Haciendas Locales. Según consta en dicho texto, dicha ley entraría en vigor al día siguiente de su publicación en el BOE.; si bien las imposiciones establecidas por ella no serían de aplicación hasta el día 1 de enero de 1990.

Centro Democrático Social, insiste en la necesidad de que una ley como la que se pretende aprobar con carácter de permanencia, aborde todos los problemas planteados en la esfera financiera y tributaria local, sobre la que de un tiempo a esta parte se han adoptado una serie de «medidas urgentes» que más bien diríamos improvisadas «disposiciones provisionales» que su mejor calificativo sería de intempestivas. Además en sobradamente conocido por todos el fracaso de las mencionadas disposiciones y que ha quedado patente ante los Tribunales de Justicia.

Centro Democrático Social, a través de sus representantes, insistirá en la necesidad de adecuar la estructura y funcionamiento de estas Haciendas al modelo de Estado de Autonomías creado por la Constitución de 1978, con el fin de no caer en falta sobre una amplia serie de intereses, tanto de las Entidades afectadas como asimismo de los contribuyentes, teniendo muy presente el llamémosle «técnico», representado por la exigencia de contar con unos presupuestos claros y estables de normación que sean en definitiva garantía de la Seguridad Jurídica.

Asimismo uno de los objetivos prioritarios de la futura ley, debe ser el establecimiento de un marco claro de garantías para el contribuyente, agilizando y mejorando los ingresos locales.

Resulta obvio insistir que con la nueva ley debemos conseguir una gestión eficaz de la financiación de los Entes Locales ya que representa la partida de presupuestos ineludible para la realización de importantes e inmediatas necesidades colectivas, del mismo modo conseguir el reconocimiento de autonomía y responsabilidades para no incurrir en doble imposición, que se hace a los tributos locales producto en muchas ocasiones de extrañas injerencias.

En definitiva, el mencionado Anteproyecto supone un fuerte avance en el desarrollo de cooperación entre Administraciones Públicas y del principio de Autonomía Local, pero deja una gran laguna respecto a las garantías del contribuyente, donde se muestra más bien parco al remitirse a la Ley General Tributaria, la cual no es suficientemente clara a la hora de aplicarla al sistema local sobre todo en lo referente a recursos.

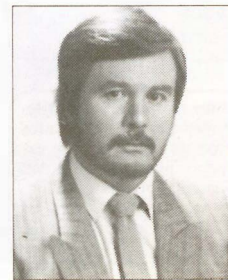

JULIO VALLEJO
Concejal CDS

LA COSAS COMO SON

CORREO

Los Salones «Costa de Vigo»

En el mes de enero pasado, contraté con los salones «COSTA DE VIGO» Almuerzo/Comunión para 33 comensales con motivo de la celebración de la Primera Comunión de mi hija, celebrada el día 15 de mayo, dejando fijada en el contrato las 14,30 horas para el inicio del almuerzo.

Nos presentamos en el referido salón a las 14,15 horas y la primera sorpresa fue la del mal aspecto de la mesa, la cual estaba carente de todo gusto y muy sobrada de suciedad.

Faltaban sillas para 7 comensales y tras muchas reclamaciones tuvimos que localizar unos asientos en estado deplorable llenos de suciedad y pintura, los cuales tuvimos que limpiar nosotros mismos para evitar sacar más manchas en manos y trajes que las que sacamos; consecuencia, comienzo del almuerzo las 4 de la tarde y finalización las 6,10.

El esmerado servicio estaba compuesto de un sólo camarero para 33 personas, un sólo vaso tipo caña y manchados de carmín para todos los líquidos (incluso para el café en algunos casos), falta de entremeses calientes para varias personas y los que se sirvieron sin limón por que no disponían de este cítrico, el cordero asado, sin ensalada (tampoco tenían), omisión total de los refrescos contratados (naranja, limón, cerveza, etc.), el champán sustituido por vino espumoso, suciedad y escasez de cubiertos teniendo que esperar unos que terminasen otros y por último la muñeca de la tarta era muñeco.

Ante esta desagradable situación, solicito hoja de reclamaciones las cuales no me facilitan por carecer de ellas, solicito la presencia del gerente el cual ha desaparecido.

El resultado de todo esto consiste en la suspensión del pago de la correspondiente factura, llamada a la policía y denuncia de los hechos en comisaría en unión de otras dos familias las cuales se encontraban igualmente satisfechas como la mía. Hora de salida de comisaría. las 21,30 horas de este día que prometía ser el más grande para mi hija en lo que lleva de vida. ■

Adrián Monroy García

Trabajamos por Getafe

Tratar de comunicarles nuestras intenciones y objetivos a la vez que, desde nuestro punto de vista, enjuiciar las críticas que en otros medios locales se vierten contra nuestras actividades dedicadas sólo y exclusivamente a trabajar en lo referente a los festejos por y para el pueblo de Getafe es lo que intentamos conseguir.

Y es que a algún que otro aprendiz de reportero-aurino-poeta-dominguero de capa y sombrero no le queda más remedio que desde la oposición destructiva abandonar el ruedo de los empujones, codazos, insultos, pedradas, carreras y sudores por el tendido de despacho y la pluma cómoda con aire acondicionado.

Pero no voy a seguir hablando de la mala crítica sino de la buena que también la hay, aquella que, reconociendo los errores los pone en la balanza con su justo peso. Porque errores los

ha habido ¿Quién dice lo contrario?

Somos conscientes de los mismos y desde aquí rogamos a todos aquellos a los que los mismos les hayan perjudicado nos perdonen.

Que nos perdonen porque desde nuestra ignorancia y los condicionamientos a los que nos vemos sometidos no hemos podido evitar los accidentes que se han producido aunque estos son difíciles de evitar por la cantidad ingente de personas que acuden a ellos.

Nos esforzamos en repartir hojas informativas del riesgo, en poner vigilantes en el recorrido del encierro, en retirar algún que otro bebida, en controlar puertas y aforo de la plaza, desencajonar, embarcar, evitar el levantamiento de la estructura de la plaza, etc., etc., pero es verdad que ha sido insuficiente. Nos vimos desbordados, faltos de apoyo por parte de alguna que otra Peña (en la comisión figuran cuatro) que no aportaron el personal suficiente.

Nos vimos sorprendidos por la inmovilidad de unas reses que se quedaron en el inicio del recorrido sin avanzar cuando en años anteriores y con el mismo sistema bajaron de una vez.

También es verdad que este año se han duplicado los festejos taurinos en Getafe, 1 corrida de toros con un clamoroso éxito, 1 novillada excelente, 3 becerradas, un espectáculo

cómico, 2 encierros y 5 sueltas de vaquillas en 15 días, así como la clásica comida de las vacas en el Cerro de lo Angeles.

Esto ha hecho que muchos de los socios de las peñas hayan perdido decenas de horas de sueño y sus condiciones físicas y psíquicas estuvieran mermadas.

Pero esto ya es otra historia, porque nosotros, «Los verdes», ya estamos trabajando para el año que viene. Para corregir los errores, para potenciar los festejos taurinos que se han colocado en tres años en una de las mayores atracciones de las fiestas de nuestro pueblo. Para conseguir que Getafe sea la segunda plaza de Madrid. Para reavivar la «fiesta chica» de San Isidro y para otras muchas causas sociales, en resumen, para el pueblo de Getafe.

Porque esto es lo que hacemos y sabemos y si alguien sabe algo más y tiene la amabilidad de enseñarnos puede venir con nosotros, se lo agradeceremos. Somos «los verdes» ya sabeis donde encontrarnos. ■

JAVIER GONZALEZ GUTIERREZ
Presidente Peña Taurina «San Isidro»

OTROS TIEMPOS

EL AERODROMO DURANTE LA GUERRA

En 1925 aparece el primer nombre que se conoce de la unidad ubicada en el aeródromo, «La Escuadra de Madrid». Fue constituida por el Teniente Coronel Don Luis Moreno Abella, Marqués de Borja, y estaba compuesta por los Grupos 21 y 31 de reconocimiento, con material Breguet 19, y el Grupo de Caza número 11. Durante la República «La Escuadra Madrid» del aeródromo de Getafe pasa a llamarse «Escuadra n.º 1».

De 1936 a 1939 se produce en nuestro país una terrible guerra. Si todas las guerras son crueles, ésta lo fue más. Una guerra entre hermanos, españoles que porque pensaban de manera diferente se mataban los unos a los otros. Algo incomprensible.

En la madrugada del 20 de julio de 1936, el regimiento de Artillería ligera n.º 1, situado en los cuarteles de Artillería de Getafe, al mando de Don Pedro Ramírez, se sublevó en contra de la República. Los cañones de este regimiento atacaron el aeródromo, que era republicano, disparando principalmente a los depósitos de gasolina y hangares. La reacción no se hizo esperar. Los cuarteles de Artillería fueron bombardeados por el aire por la escuadra del aeródromo, utilizando unas pequeñas bombas de mano. Al mismo tiempo y por tierra, tomaba los cuarteles el Capitán Camacho con un pelotón de voluntarios del pueblo. De esta forma el Capitán Camacho obliga al Regimiento n.º 1 a rendirse. Getafe se convirtió en pieza clave para conseguir la rendición de este regimiento de artillería, el primero que se sublevó claramente, así como la del Cuartel de la Montaña y del Cantón Militar de Campamento.

El 28 de julio de 1936 la imagen del

Sagrado Corazón fue fusilada por un pelotón de milicianos capitaneado por una mujer.

Después de cuatro intentos fallidos, el 7 de agosto de 1936 los milicianos dinamitan el monumento. Una vez erradicado el símbolo de la consagración de España al Sagrado Corazón, llamaron a este lugar «El Cerro Rojo».

Este nombre no debió durar mucho pues el seis de noviembre de 1936, el General Valera toma a punta de balloneta el Cerro.

El 4 de noviembre de 1936, entran en Getafe y en el aeródromo las fuerzas nacionales al mando del Teniente Coronel Tella. A partir de este momento el aeródromo desempeñará una doble misión. Por un lado y de forma constante sirve para alojar las fuerzas que guarnecían el frente de Madrid. Además sirve para que esporádicamente se utilice como campo de emergencia de aviación.

A finales de abril de 1939, se asienta en Getafe el «Grupo Morato», volviendo a funcionar como tal el aeródromo de Getafe. Pocos días después se establece aquí la famosa Cadena.

El 18 de julio de 1939, se concentran en el Cerro unas ciento cincuenta mil personas, se bendice la primera piedra del nuevo monumento al Sagrado Corazón de Jesús.

En agosto del 39 se crea el Ministerio del Aire, y en octubre se estructura el Ejército del Aire, en consecuencia el «Grupo Morato» originará en Getafe la Escuadra de Caza n.º 1 y la Cadena el Grupo 31 de Asalto. Ambos la Escuadra y el Grupo se transformarán con el mismo material, a su vez en Regimiento 21 y 31 respectivamente. ■

PEDRO PINGARRON



Ayuntamiento de Getafe

DELEGACION DE SERVICIOS SOCIALES

■ BECAS MUNICIPALES DE COMEDOR

- Subvención: El 50 o el 100 por 100 de la cuantía.
- Requisitos:
 - Tener una renta per cápita mensual inferior a 15.414 pesetas para obtener el 50 por 100 de subvención.
 - Tener una renta per cápita mensual inferior a 11.010 pesetas para obtener el 100 por 100 de subvención.
- Documentos que deben acompañar a la solicitud:
 - Declaración jurada de ingresos familiares.
 - Justificante de ingresos del cabeza de familia, esposa e hijos mayores de 18 años, dado por la empresa. Caso de estar parados, justificante de la oficina de empleo donde se especifiquen si cobran o no seguro de desempleo y cantidad que cobran.
 - Fotocopia del D.N.I. y Libro de Familia.
 - Justificante de alquiler de vivienda.
 - Caso de existir algún enfermo o minusválido físico o psíquico en la familia que conviva en el hogar, justificante de la enfermedad o minusvalía.
- Fechas:

A comienzos de septiembre, la Delegación de Servicios Sociales (C/ D. Fadrique, 16) informará de los plazos exactos de recogida y entrega de las solicitudes y documentación.

Aquellas familias a las que se conceda becas de libros durante el curso 88/89 y soliciten las de comedor, no necesitan presentar el resto de la documentación.

■ BECAS MUNICIPALES DE LIBROS

- Subvención: 5.000 pesetas como máximo por alumno y curso.
- Requisitos:
 - No superar una renta per cápita mensual de 11.010 pesetas. (Disminuidos, enfermos o incapacitados, puntúan por dos. El alquiler de la vivienda también puntúa a efectos económicos.)
 - Esta beca sólo abarca a colegios públicos y concertados.
 - Cursos: E.G.B. y/o Preescolar.
- Documentos que deben acompañar a la solicitud:
 - Declaración jurada de ingresos familiares.
 - Justificante de ingresos del cabeza de familia, esposa e hijos mayores de 18 años, dado por la empresa. Caso de estar parados, justificante de la oficina de empleo donde se especifiquen si cobran o no seguro de desempleo y cantidad que cobran.
 - Fotocopia del D.N.I. y Libro de Familia.
 - Justificante de alquiler de la vivienda.
 - Caso de existir algún enfermo o minusválido físico o psíquico en la familia que conviva en el hogar, justificante de la enfermedad o minusvalía.
- Fechas: A comienzos de septiembre, la Delegación de Servicios Sociales (C/ D. Fadrique, 16) informará de las fechas exactas de recogida y entrega de solicitudes y documentación.

■ BECAS DE VACACIONES PARA MINUSVALIDOS

- Condiciones que han de reunir los solicitantes:
 - Ser vecino de Getafe; Mayor de 18 años; Certificación de minusvalía, certificada por el INSER-SO; Estar en condiciones de salud adecuadas para poder viajar. Ingresos: Si el solicitante vive solo, no podrá superar el 150 por 100 del salario mínimo interprofesional (66.060 pesetas) mensualmente. Si el solicitante convive en un núcleo familiar, no podrá superar una renta per cápita del 50 por 100 del salario mínimo interprofesional (22.020 pesetas) mensualmente. Los beneficiarios deberán aportar el 15 por 100 de sus ingresos personales, no superando el costo de la plaza.
 - Los becados deberán acudir a las vacaciones organizadas a través de la Coordinadora Provincial de Minusválidos o un grupo local de apoyo a Minusválidos que realiza con este colectivo actividades a lo largo de todo el año. La cuantía de la beca municipal no podrá exceder el costo de la plaza.
- Número de becas: 11 becas para las vacaciones organizadas por la Coordinadora Provincial de Minusválidos. 30 becas para las vacaciones organizadas por el grupo de apoyo.
- Lugar de las vacaciones: Italia, del 2 al 12 de agosto (Coordinadora de Minusválidos). Palma de Mallorca, del 12 al 19 de agosto (Grupo de Apoyo).
- Entrega y recepción de solicitudes: Del 4 al 15 de julio.

■ VACACIONES TERCERA EDAD

- Lugar: Torremolinos.
- Temporada: Septiembre-octubre.
- Plazas subvencionadas por el Ayuntamiento: 220.
- Requisitos:
 - Estar empadronado en Getafe.
 - Estar en condiciones adecuadas de salud para poder viajar.
 - Ser mayor de 65 años, tener jubilación anticipada o invalidez absoluta. (El cónyuge del beneficiario podrá beneficiarse de las vacaciones siempre que vaya acompañado de aquél.)
 - Las viudas/viudos que no desarrollen actividad laboral podrán disfrutar de esa subvención si tienen cumplidos 60 años.
 - Que los ingresos sean inferiores:
 - Al 150 por 100 del salario mínimo interprofesional mensualmente (66.060 pesetas) en el caso de la pareja.
 - El salario mínimo interprofesional mensualmente (44.040 pesetas) para una sola persona.
- Fechas: A comienzos de septiembre, la Delegación de Servicios Sociales (C/ D. Fadrique, 16) informará de las fechas exactas de recogida y entrega de solicitudes y documentación.

CREANDO
BIENESTAR
EN

GETAFE Naturalmente



■ LA UNIVERSIDAD SUR SE LLAMARA «CARLOS III»

EL CONSEJO DE MINISTROS

APRUEBA LA CREACION

DE LA V UNIVERSIDAD DE MADRID

La universidad Sur o Quinta Universidad Pública de Madrid ha entrado ya en la recta final de su diseño. Se llamará Universidad Carlos III, acogerá inicialmente a 11.000 alumnos, de los que 6.000 utilizarán el campus de Getafe, comenzará su andadura docente en octubre del año que viene y contará con una inversión inicial de 8.027 millones de pesetas. José María Maravall, Ministro de Educación y Ciencia, presentó este proyecto al Consejo de Ministros el 27 de junio, como paso previo de la remisión al Congreso de la Ley que permita su creación.

La presentación del proyecto por parte del Ministro supone el desmentido definitivo a las dudas expresadas por algunos grupos políticos sobre el apoyo ministerial a la idea lanzada por la Comunidad de Madrid a finales del año pasado. Según explicó el portavoz del Gobierno, Javier Solana, la intención del Gobierno es que el proyecto de Ley pueda estar en el Parlamento en el último trimestre del año.

Según explicó Maravall, la creación de la V Universidad Pública de Madrid pretende equilibrar geográficamente el actual mapa de oferta de plazas universitarias de Madrid, concentrada ahora en la zona norte-noroeste de la capital, desplazando así la oferta educativa al sur. Esta es una de las reivindicaciones que más fuertemente ha mantenido el Alcalde de Getafe, Pedro Castro, quien ha criticado en numerosas ocasiones el déficit de equipamiento de la Zona Sur.

El Ministro declaró a los medios de comunicación que con estos nuevos campus situados en el sur de Madrid, que «se acerca al millón de habitantes y donde el 45 por 100 de los estudiantes entre 6 y 16 años viven allí», el Ministerio de Educación y Ciencia pretende «absorber el incremento de demanda de la enseñanza

■ José María Maravall: «La creación de la V Universidad Pública de Madrid pretende equilibrar geográficamente el actual mapa de oferta de plazas universitarias.»

superior, en el distrito de Madrid, ofrecer una mejor calidad docente y resolver los problemas actuales de masificación en algunos centros universitarios madrileños». El Ministro negó que la Universidad Carlos III vaya a ser un desagüe de las otras universidades madrileñas, insistiendo por el contrario en que «ésta será una universidad de calidad».

Diseño de la Universidad

En la definición del tipo de enseñanza que se impartirán inicialmente en la nueva Universidad se ha considerado la demanda social de titulaciones atendiendo

CAMPUS I-GETAFE

(Estudios Jurídicos-Sociales)

- Titulaciones propuestas:
 - Economía General.
 - Economía de Empresa.
 - Derecho.
 - Estudios Empresariales.
 - Biblioteconomía y Documentación.
- N.º de alumnos: 6.000
- Personal (de toda la Universidad):
 - 400 profesores (entre catedráticos y titulares)
 - 280 personas de administración y servicios.
- Fin de obras:
 - 1.ª Fase: abril de 1989.
 - 2.ª Fase: agosto de 1989.
 - Contratación de la plantilla docente: mayo de 1989
 - Comienzo de curso: mayo de 1989.

tanto a los deseos de los estudiantes como al previsible mercado del trabajo. Igualmente, se han previsto los necesarios recursos humanos y materiales para el desarrollo de una actividad docente e investigadora de alta calidad. La nueva Universidad madrileña dispondrá de una plantilla de profesorado cualificado y especialista en las distintas áreas de funcionamiento, lo que permitirá que se ponga en prác-



Narcís Serra y Joaquín Leguina presidieron la firma del convenio mediante el cual Artillería pasaba al Ayuntamiento. Era el 20 de diciembre de 1985.

Las firmas recogidas en apoyo de la Universidad fueron llevadas por los alcaldes a la presidenta de la Asamblea, Rosa Posada, para incluirlas en el expediente del debate autonómico.

tica el modelo departamental del modelo universitario previsto en la Ley de Reforma Universitaria.

En el **Campus de Getafe**, se impartirán estudios jurídicos-sociales, comenzando por las titulaciones de **Economía General, Economía de Empresa, Derecho, Estudios Empresariales y Biblioteconomía y Documentación**; el Campus de Leganés se dedicará a estudios técnicos. Para la puesta en marcha de la Universidad, prevista por el Gobierno para el curso 89-90, se han previsto unas **inversiones de 8.017 millones de pesetas**, con 6.000 alumnos para las facultades de Getafe y 5.000 los de Leganés.

Un aspecto de particular importancia es que el personal docente de la Universidad lo compondría inicialmente una plantilla de **400 profesores**, entre catedráticos y titulares, y que el Ministerio estima que la relación numérica profesor-alumno, será de **un profesor por cada 23 alumnos**.

La primera selección de profesorado de esta Universidad se llevará a cabo con docentes de prestigio en las distintas áreas, y la contratación se llevará a cabo en mayo de 1989. Para abril está prevista la terminación de la primera fase de las obras y en agosto la segunda.

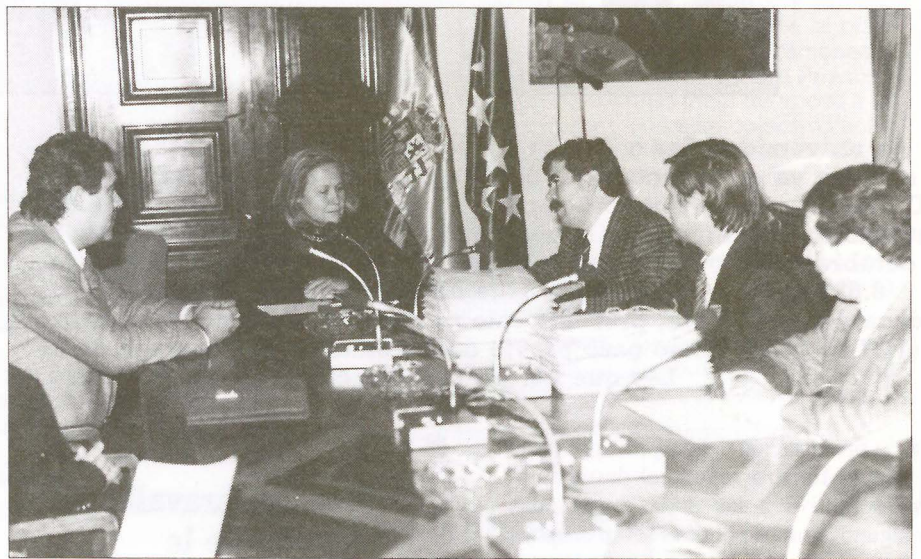

les del año pasado, el Consejero de Educación de la C.A.M., **Jaime Lissaweztky**, anuncia el proyecto universitario del Consejo de Gobierno de Leguina y la inclusión en los presupuestos autonómicos para 1988 de 1.300 millones para rehabilitar el antiguo cuartel.

Con ese proyecto, estalló una dura polémica, agravada por la falta de mayoría del PSOE en la Asamblea. Ningún grupo

político de la oposición veía clara la propuesta del Gobierno **Leguina**. Tras una serie de debates y la recogida de 45.000 firmas de apoyo a la Universidad en la Zona Sur, los presupuestos de la Comunidad fueron aprobados, condicionados a la remisión a la Asamblea de un proyecto educativo. En aquella ocasión el PSOE votó a favor, IU y AP se abstuvieron, y el CDS votó en contra.

La Comunidad y el Ayuntamiento

Esta Universidad nacerá marcada por la colaboración de la Administración Local, la Autonómica y el Estado. En noviembre de 1985, la Comunidad, el Ayuntamiento y el Ministerio de Defensa firmaban un convenio mediante el cual, los edificios del antiguo RACA 13 de Artillería más la zona del campo de entrenamiento pasaban a poder del Ayuntamiento de Getafe, quien a su vez puso las instalaciones a disposición de la Comunidad de Madrid. A fina-

GASTOS DE INVERSIONES INICIALES REALES (Miles de pesetas)

CENTROS	SUPERFICIE CONSTRUIDA m ²	COSTE SUPERFICIE CONST. (*)	COSTE EQUIPAMIENT. (30 %)	TOTAL COSTE SUP. CONST. Y EQUIPAMIENTOS
C. Humanidades-Sociales (Getafe)	30.000	1.950.000	585.000	2.535.000
C. Estudios Tecnológicos y Experiment. (Leganés)	65.000	4.225.000	1.267.500	5.492.500
Total Univ.	95.000	6.175.000	1.852.500	8.027.500

(*) 1 m² = 65.000 ptas.

El presidente Leguina, en compañía del Consejero de Educación, Jaime Lissawetzky y los Alcaldes de Leganés y Getafe, presentan a los medios de comunicación el proyecto universitario. 28 de junio de 1988.



El Ayuntamiento de Getafe tomó por unanimidad un acuerdo de apoyo a la Universidad Sur, reclamando una universidad de calidad, y hace unos días, el 23 de junio, aprobó la contratación de un crédito de 750 millones de pesetas para adquirir al Ministerio de Defensa los terrenos colindantes al viejo acuartelamiento, ahora en obras. Sólo el grupo municipal del CDS votó en contra.

De esta manera, el Ayuntamiento pretende garantizar la posible ampliación del Campus Universitario de Getafe.

Se trata de 58.000 metros cuadrados, edificables, de los cuales parte ocupan los

■
Jaime Lissawetzky:
«El diseño de la Universidad se ha realizado combinando la demanda estudiantil y la demanda del mercado de trabajo y habrá un profesor por cada 23 alumnos.»

chalets militares situados en paralelo a la calle Madrid, y otra parte corresponde al solar donde se instala habitualmente las atracciones de la feria. De esta manera, el Ministerio de Educación y Ciencia y la Comunidad disponen de un total de 149.427 metros cuadrados edificables. Esta superficie es el doble a la ocupada por uno de los barrios más populares de Getafe, como es el de Las Margaritas, que ocupa 77.000 metros cuadrados, y seguramente superior a otras universidades españolas de prestigio enclavadas en cascos urbanos.

El Presidente Leguina y el Consejero

LAS TRIBULACIONES DEL CDS

En el proceso de formación de la ahora denominada Universidad Carlos III, el CDS se ha destacado por sus posturas descoordinadas y por el intento permanente de sujetar su desarrollo, lo que ha sido interpretado por el PSOE como un evidente intento obstaculizador.

Así, mientras el diputado centrista en la Asamblea, señor Lanzaco, anunciaba el 19 de noviembre pasado que su grupo «en relación con la Universidad Sur ya anunciaba que si no se programa adecuadamente, se pronunciará en contra de la partida correspondiente del presupuesto», sus compañeros de Getafe votaban, con el resto de los concejales de los otros grupos, una moción de apoyo, en la que se instaba a la Comunidad Autónoma de Madrid que contemplara en sus presupuestos «dotación suficiente para desarrollar las fases que aconsejan dicho proyecto. Nunca inferior para el ejercicio del año 1988 a 1.500 millones de pesetas».

Lanzaco continuó con su ofensiva. En el Pleno monográfico del 10 de diciem-

bre en la Asamblea de Madrid, señaló que «como quiera que previsiblemente la programación de la Universidad excederá del mandato socialista, doy por seguro que mi partido, aquí y en el Congreso de los Diputados, suscribirá el compromiso de apoyarlo en cualquier gobierno surgido de los comicios a celebrar en 1989», pero no del actual. En esa ocasión el CDS presentó una enmienda a los presupuestos autonómicos para que se retirase la partida de 1.300 millones destinados a la rehabilitación del RACA.

Más recientemente, el día 23 de junio, los concejales centristas del Ayuntamiento de Getafe fueron los únicos que se opusieron a la operación de contratación de un crédito de 750 millones, a pagar en 10 años, para comprar los terrenos adyacentes al RACA y destinarlos a uso universitario.

Una semana después el CDS presentaba en la Asamblea, cuando ya había sido dado a conocer públicamente el proyecto universitario por el Ministro Ma-

ravall, una proposición no de Ley en la que reclamaba al Consejo de Gobierno de Madrid la presentación en la Cámara Autónoma del proyecto, la aprobación en la misma del documento y que con carácter cautelar, hasta que no se cumplieran los puntos anteriores, el Consejo de Gobierno no siguiera con las obras, e incluso habría la posibilidad de congelar definitivamente la partida presupuestaria correspondiente. lo que hubiera supuesto la paralización definitiva de las obras.

Afortunadamente, hubo un consenso entre todos los grupos políticos, incluido el CDS, que reconvirtió la propuesta, eliminando los puntos que se referían a la prohibición de confirmar las obras y manteniendo la reclamación de debatir el Proyecto de la Quinta Universidad, en el plazo de 15 días, además de firmar un convenio con el Ministerio de Educación y Ciencia para poder intervenir en la definición final de la Universidad Carlos III. ■

Lissawetzky, por su parte, han reiterado en numerosas ocasiones el apoyo a esta V Universidad Pública de Madrid. Tres días después de que el Ministro Maravall presentara el proyecto, Leguina anunciaba que el Consejo de Gobierno Autonómico tiene intención de aportar 3.000 de los 8.027 millones de inversión prevista para la puesta en funcionamiento de la Universidad Carlos III.

«Está más que justificado este gasto —señaló— porque supone el paso de unos acuartelamientos a la vida civil. Y además porque es una pieza fundamental en el tejido territorial de esa zona, para que esté, sea, lo hagamos competitiva».

Jaime Lissawetzky, por su parte, declaró que «no es la idea que esta Universidad sea de desahucio por una razón muy sencilla, como es que esta Universidad nace "ex novo", es decir, que es la primera que se crea después de la L.R.U., que no nace con dependencia de ninguna otra. Si a esto mismo que la Univer-

En el Campus de Getafe se impartirán estudios jurídicos-sociales, comenzando por las titulaciones de Economía General y de Empresa, Derecho, Biblioteconomía y Documentación.

sididad conecta plenamente con el proyecto de potenciar esta zona que alberga el Gobierno Regional, a través de distintas actuaciones como la creación de un Centro de Difusión de Nuevas Tecnologías, el incremento de la actividad empresarial y del suelo público, creemos, y el tiempo nos dará o nos quitará la razón, que será una Universidad de alto nivel». Insistió, al igual que Leguina, en que el diseño se había realizado combinando la demanda estudiantil y la demanda del mercado de trabajo, y en que la ratio (relación profesor-alumno), es decir, un profesor por cada 23 alumnos.

La puesta en funcionamiento de la Universidad Carlos III coincidirá además con el aumento de oferta de plazas universitarias por parte del Ministerio, lo que para que esto no fuera una vía de escape de las otras cuatro. Así, la Universidad de Alcalá de Henares contará con casi 8.000 nuevas plazas de tres años, la Autónoma con 5.000, la Complutense con 3.000 y la Politécnica con 7.500, además de las 16.000 que supondría la puesta en marcha del Centro Interfacultativo del Campus de Somosaguas y la ampliación de dicho campus ahora dependiente de la Complutense. ■

DE CUARTEL A UNIVERSIDAD

20 DICIEMBRE 1985

El Alcalde y el General Juan Valverde, Director General de la Gerencia de Infraestructura de la Defensa, firman en presencia de Narcís Serra y Joaquín Leguina el convenio mediante el cual el 13 de Artillería pasa a ser propiedad del Ayuntamiento de Getafe.

4 ABRIL 1986

El Alcalde firma el acta de recepción de las instalaciones del 13 de Artillería. Salen los últimos soldados.

2 MAYO 1986

El Presidente Leguina visita el antiguo acuartelamiento.

21 SEPTIEMBRE 1986

Se derriba la valla de Artillería, en medio de una gran fiesta.

SEPTIEMBRE 1987

El Consejero de Educación, Jaime Lissawetzky el proyecto autonómico universitario.

19 NOVIEMBRE 1987

El Grupo de Diputados de IU, en la Asamblea de Madrid, en pleno debate presupuestario, presenta una moción, apoyada por el CDS y AP, instando al Consejo de Gobierno a un debate monográfico sobre el proyecto universitario, a la elaboración de un proyecto educativo específico para la zona sur y a la creación de una comisión de seguimiento.

27 NOVIEMBRE 1987

Los alcaldes de Getafe, Valdemoro, Fuenlabrada, Parla, Leganés, El Alamo, Navalcarnero y el concejal de enseñanza de Alcorcón, firman un manifiesto de apoyo a la Universidad Sur.

30 NOVIEMBRE 1987

77 asociaciones forman la Plataforma Cívica de Getafe en apoyo a la Universidad Sur.

4 DICIEMBRE 1987

El Pleno del Ayuntamiento por unanimidad cede a la Comunidad todos los terrenos del antiguo cuartel de Artillería para Universidad y aprueba una moción de apoyo a su creación.

9 DICIEMBRE 1987

Los alcaldes que firmaron el documento de apoyo a la creación de la Universidad entregan a la presidenta de la Asamblea, Rosa Posadas, 50.000 firmas en el mismo sentido, de las que 23.800 se recogen en Getafe.

10 DICIEMBRE 1987

Pleno monográfico en la Asamblea de Madrid, la partida de 1.300 millones para el comienzo de las obras sale adelante. Sólo el CDS plantea la retirada de dicha partida de los presupuestos autonómicos.

24 FEBRERO 1988

Comienzan las obras.

3 JUNIO 1988

El Ayuntamiento aprueba un convenio para comprar al Ministerio de Defensa otros 58.427 metros cuadrados de terreno para la Universidad.

17 JUNIO 1988

El Consejo de Ministros aprueba el proyecto de la V Universidad de Madrid, que se llamará Carlos III.

23 JUNIO 1988

El Ayuntamiento decide contraer un crédito de 750 millones para la compra de estos terrenos. Sólo el CDS se opone.

30 JUNIO 1988

La Asamblea de Madrid insta al Consejo de Gobierno al debate del proyecto de la Universidad y a que se firme un convenio con el MEC para colaborar en el planeamiento y definición de la Universidad.



■ Los últimos soldados, que custodiaban el acuartelamiento desde que se disolvió el Regimiento de Artillería, abandonan las instalaciones que desde ese momento quedan bajo la custodia del Ayuntamiento. Era el 4 de abril de 1986.



■ El patio de armas y al fondo los edificios más viejos del acuartelamiento.



■ Leguina visita las instalaciones con motivo de las fiestas del 2 de mayo, en 1986.



■ Detalle de uno de los edificios situado a la entrada, antes sede del Cuerpo de Guardia.

DE CUARTEL A UNIVERS

An aerial photograph of the Artillery compound in Madrid. The image shows a large, rectangular area with a mix of buildings and open spaces. On the left side, there are several rows of multi-story brick buildings, likely residential. In the center, there is a large, open, light-colored area, possibly a courtyard or a large lot. To the right, there are more buildings, including a large, white, rectangular structure. In the foreground, there is a swimming pool with a diving board. The overall scene is a mix of urban development and open space.

■ Vista aérea del recinto de Artillería. Al fondo, Juan de la Cierva y a la izquierda Margaritas. El antiguo cuartel, todos los solares situados detrás y la zona ocupada por los chalets de la margen izquierda, están destinados a recinto universitario.



AD

CAMPUS I-GETAFE

(Estudios Jurídico-Sociales)

- Titulaciones propuestas:
 - Economía General
 - Economía de Empresa
 - Derecho
 - Estudios Empresariales
 - Biblioteconomía y Documentación
- N.º de alumnos: 6.000.
- Personal:
 - (de toda la Universidad)
 - 400 profesores (entre catedráticos y titulares)
 - 280 personas de administración y servicios
- Fin de las obras:
 - 1.ª Fase: abril de 1989
 - 2.ª Fase: agosto de 1989
 - Contratación de la plantilla docente: mayo 1989
 - Comienzo de curso: mayo 1989

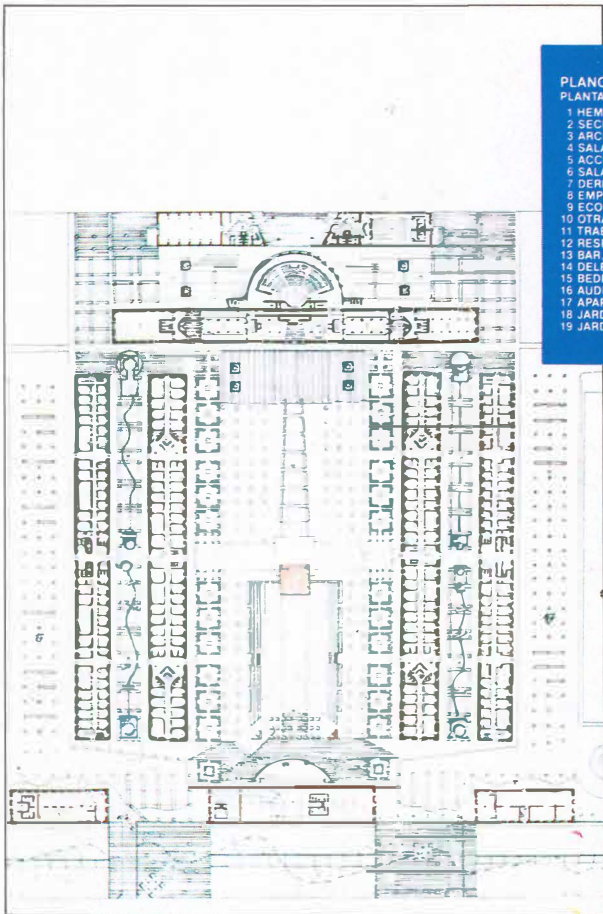

**PLANO GENERAL
PLANTA BAJA**

- 1 HEMICICLO, SALON DE ACTO, AULA MAGNA
- 2 SECRETARIAS, ATENCION PUBLICO
- 3 ARCHIVOS
- 4 SALA EXPOSICIONES, RECTORADO
- 5 ACCESOS RECTORADO
- 6 SALA DE CINE
- 7 DERECHO, DESPACHOS Y SEMINARIOS
- 8 EMPRESARIALES, DESPACHOS Y SEMINARIOS
- 9 ECONOMIA GENERAL, DESPACHOS Y SEMINARIOS
- 10 OTRAS TITULACIONES, DESPACHOS Y SEMINARIOS
- 11 TRABAJO SOCIAL, GRADUADO SOCIAL, DESPACHOS Y SEMINARIOS
- 12 RESERVA
- 13 BAR, CAFETERIA, RESTAURANTE
- 14 DELEGACION ALUMNOS, SALA EXPOSICIONES, VENTA PUBLICACIONES
- 15 BEDELES, INFORMACION Y TALLERES
- 16 AUDITORIO, AIRE LIBRE
- 17 APARCAMIENTOS
- 18 JARDIN RECTORADO
- 19 JARDINES

ZONIFICACION POR CUADRANTES

- DERECHO
- EMPRESARIALES
- ECONOMIA GENERAL
- OTRAS TITULACIONES
- TRABAJO SOCIAL/GRADUADO SOCIAL
- INSTITUTO UNIVERSITARIO. (3 plantas)
- BIBLIOTECA. (3 plantas)
- RESERVA

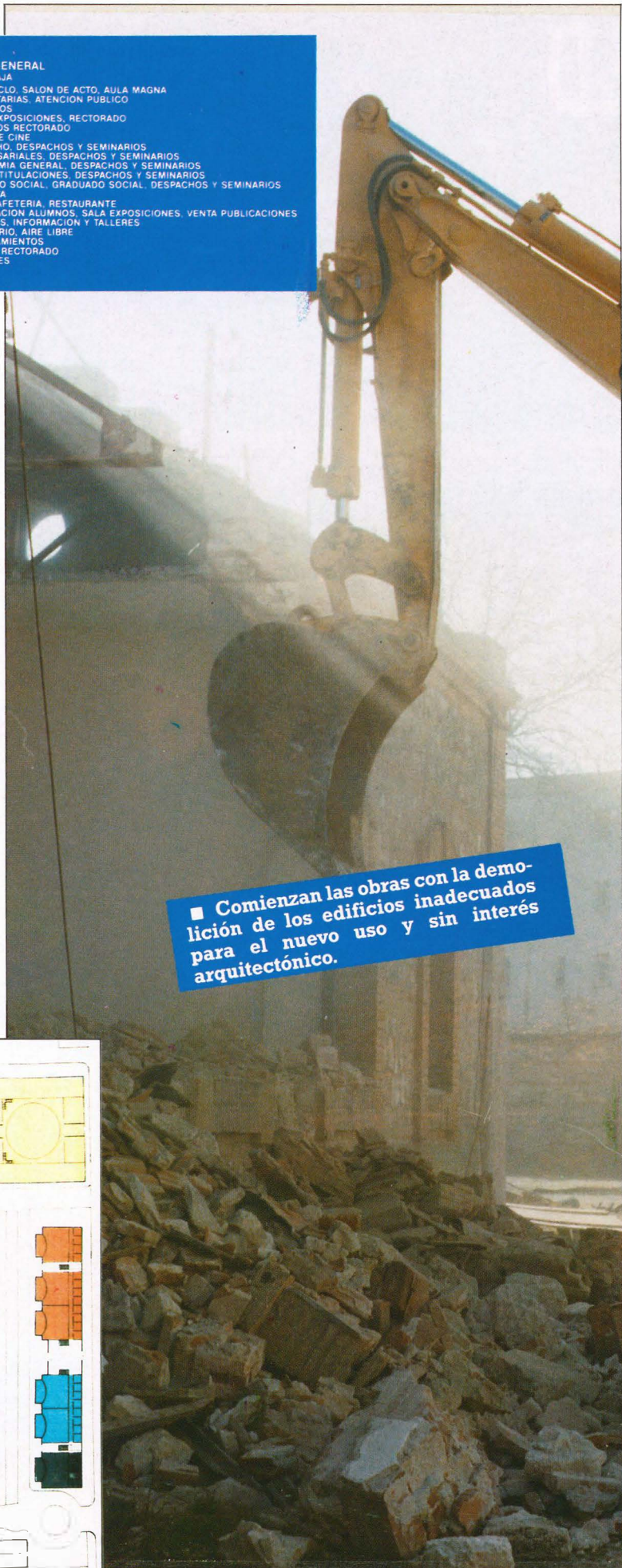
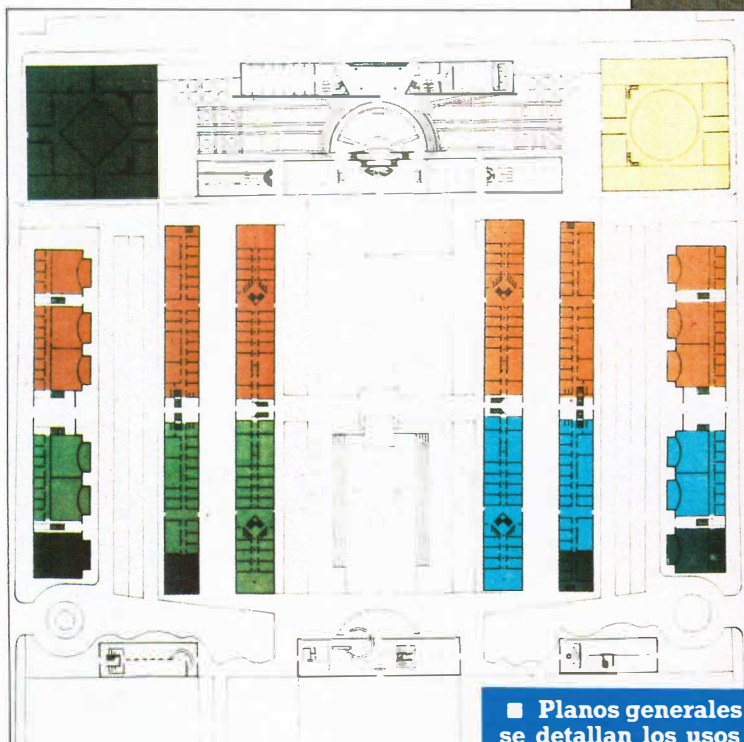

■ Comienzan las obras con la demolición de los edificios inadecuados para el nuevo uso y sin interés arquitectónico.

■ Planos generales del anteproyecto de la Universidad Sur. En ellos se detallan los usos previstos para todos los espacios.

**CAMPAÑA
DE HIGIENE
BUCODENTAL
EN GETAFE**

SI CUIDA SU DENTADURA DESDE NIÑO, DISFRUTARA DE UNA

BOCA SANA TODA LA VIDA

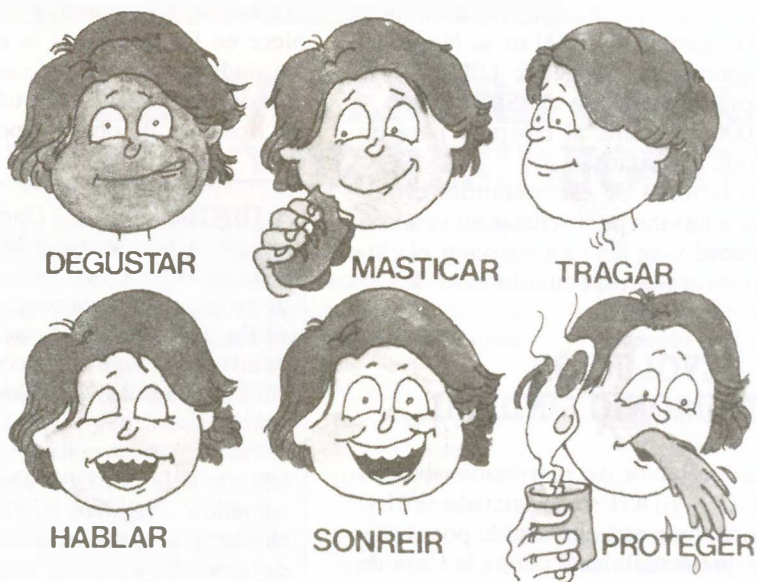

En la boca se realizan funciones vitales para nuestro funcionamiento y por eso resulta fundamental su cuidado. La salud de la boca es un elemento importante de la salud general. Las enfermedades bucales pueden afectar a todo el organismo y, por tanto, deben prevenirse no sólo en el adulto, sino también desde la primera infancia. Las lesiones producidas deben corregirse lo antes posible para evitar males mayores.

RELACION DE ODONTÓLOGOS DE GETAFE

Dr. GUSTAVO BAENA LOPEZ
Paseo Pablo Iglesias, 10
Tel.: 681 60 51

Ora. CONCEPCION BARRUTIA AZPURUA
Avda. España, 20
Tel.: 681 83 77

Dr. FRANCISCO BRIZ HIDALGO
Capellanes, 1, 2.º
Tel.: 682 87 46

Ora. M.ª TERESA ECHEVERRIA ARRIETA
Madrid, 10, 1.º B
Tel.: 696 68 38

Dr. FELIX ESTEBAN GALLEGO
Avda. de las Ciudades, 54
Tel.: 682 87 27

Ora. ESTEFANIA FRAUCA NOTIVOLI
Avda. España, 21
Getafe

Dr. ANGEL CARLOS GARCIA DEL CANTO
Magdalena, 42, bajo 3
Tel.: 681 75 66

Dr. JOSE MANUEL LOPEZ CEPERO
Madrid, 40
Tel.: 695 64 19

Dr. CRISPIN MARTIN LUCIA
Plaza España, 1
Tel.: 695 07 17

Dr. MANUEL MARTOS MOLINO
Brunete, 2

Dr. BRUNO MAZZILLI SANTAMARIA
Avda. Juan de la Cierva, 49
Tel.: 695 82 10

Dr. JOAQUIN NAVARRO DE FRANCISCO
Ramón y Cajal, 1
Tel.: 458 17 77

Dr. MANUEL PALACIOS LORO
Andalucía, 9
Tel.: 681 97 88

Dr. SANTIAGO PEREZ JIMENEZ
Madrid, 101, 1.º K
Tel.: 695 77 04

Dr. NICOLAS PINAR SAIZ
Madrid, 71, 1.º izqda.
Tel.: 696 03 18

Dr. RODOLFO RAMIREZ
Toledo, 31
Tel.: 682 67 04

CLINICA BUCOR
Capitán Haya, 5
Tel.: 696 67 20

CLINICA DENTAL
Avda. de las Ciudades, 10, 1.º
Tel.: 682 96 77

CLINICA DENTAL
Madrid, 36, 1.º
Tel.: 682 41 69

CLINICA DENTAL
Perales, 2, bajo
Tel.: 696 75 32

CLINICA DENTAL EDOOSA
Madrid, 67, 1.º izqda.
Tel.: 696 30 37

CLINICA DENTAL «VENTURA»
Cáceres, 24
Tel.: 695 06 20

CLINICA ESAR, S. A.
Avda. Arcas del Agua, 1, pl. 1-5
Sector 3

C/ Santiago Estévez, 27 - 2.º
28019 MADRID, Apdo. 43070
Teléfs.: (91) 472 39 00 - 39 50

SOCIEDAD COOPERATIVA
DE PROFESIONALES DENTALES
COPRODEMA

4

MALOCCLUSIONES

■ CAUSAS

- Congénitas: Provocadas por alteraciones del número, forma o tamaño de los dientes y por deformidades de los maxilares.
- Adquiridas: Provocadas por hábitos nocivos (uso prolongado de chupete o biberón, chuparse el dedo pulgar, morderse el labio inferior, poner la lengua entre los dientes, respiración por la boca, etcétera) y producidas por falta de piezas dentarias extraídas.



■ FORMAS

Las malocclusiones pueden producirse en los tres planos del espacio:

- Antero/posterior: Mentón atrasado o adelantado.
- Vertical: Mordida, abierta y sobremordida.
- Transversal: Mordida cruzada.

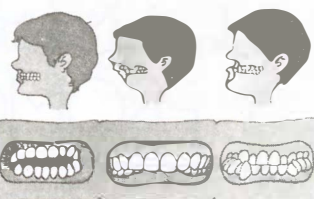

■ CONSECUENCIAS

Las malocclusiones producen:

- Una masticación insuficiente.
- Defectos en la articulación de las palabras.
- Pérdida prematura de piezas dentarias por sobrecarga mecánica.
- Deformidades de la cara y sonrisas desagradables.

■ PREVENCIÓN

De las malocclusiones adquiridas:

- Desterrando hábitos nocivos.
- Evitando la pérdida de piezas dentarias, en especial la de los molares de los seis años.
- Visitando periódicamente al odontólogo.

De las malocclusiones congénitas:

- Tratando los defectos anatómicos mediante ORTODONCIA.

■ RED DE CABLE DE TELECOMUNICACIONES

El Pleno ordinario del día 7 aprobó los pliegos de condiciones para la redacción de un proyecto de establecimiento de una red de cable de telecomunicaciones en Getafe. La instalación en sí de la red se haría posteriormente mediante un concurso en el que el Ayuntamiento participaría con un 20% del capital.

La red permitirá a Getafe dotarse de un moderno sistema de comunicaciones por cable con capacidad para transmitir señales de imagen y sonido.

Los contactos mantenidos por el Concejal de Relaciones Institucionales y participación Ciudadana, José Luis Rivas, con varias empresas apuntan a la posibilidad de utilizar la red para varios cometidos, que irían desde el establecimiento de una red de alarmas a la transmisión a todo Getafe de las imágenes recogidas por las antenas parabólicas. ■

■ RESERVA DE SUELO MUNICIPAL

El Ayuntamiento iniciará a la baja en el mercado del suelo si la Comunidad de Madrid aprueba la decisión del Pleno Municipal de reservar 2.222.000 metros

cuadrados de suelo en 4 zonas de Getafe.

La propuesta del Concejal Jesús Neira fue muy bien recibida por el resto de los grupos, que la apoyaron por unanimidad. Se trata de una operación mediante la cual el Ayuntamiento dispondría de esos más de dos millones de metros cuadrados de suelo que podría utilizar en el futuro de la forma que estimase más conveniente, provocando una estabilización del precio del suelo.

Las zonas que el Ayuntamiento ha propuesto como de reserva son 525.000 m² junto a la circunvalación Norte cerca de las Margaritas; 455.000 m² al Norte del Polígono de los Angeles; 1.017.000 m² al Sur del Polígono de San Marcos y 225.000 m² frente al Hospital para un área de Servicios.

En la toma de este acuerdo, el Alcalde intervino para señalar que con este acuerdo «se les va a terminar el chiringuito a los especuladores». ■

■ DEVOLUCION PATRIMONIO SINDICAL

La devolución del patrimonio sindical a CC.OO. y UGT se ha iniciado ya. Este patrimonio está constituido por el edificio que actualmente ocupa la Casa de la Juventud en la calle Guadalajara.

Los sindicatos y el Ayuntamiento acor-

daron que la devolución fuera compensada por el valor económico del edificio, estimado en 20 millones de pesetas. En el caso de CC.OO. el Ayuntamiento destinará 10 millones a la compra de la parte segregada de la actual sede de CC.OO. en la calle San José, permutándola después por la Casa de la Juventud.

En el caso de UGT, se establece un acuerdo similar. El Ayuntamiento adquirirá una parte del inmueble que ocupa UGT en la calle Cuenca, por valor de 10 millones y después lo permutaría por la Casa de la Juventud. El acuerdo establece en los dos casos la subvención a los sindicatos del pago de las transferencias de aprovechamiento urbanísticos y las licencias de obra y apertura. ■

JUICIO.— Pilar Carrero, que agredió a Guillermina Muñoz en el transcurso de una asamblea de la junta de propietarios de la cooperativa Nuevo Hogar, ha sido condenada a dos días de arresto, el pago de las costas del juicio y de los daños causados a esta. En aquella asamblea, celebrada en el mes de marzo, Guillermina defendía la instalación del centro de Atención a Minusválidos Psíquicos en el Sector III, en contra de lo que mantenía un sector de la asamblea, cuando sufrió la agresión de Pilar Carrero. ■

CONSTRUCCIONES Y PROMOCIONES

PROYECTOS Y OBRAS

VENTA DE PISOS

*Estamos construyendo pisos del más alto standing en zona privilegiada de GETAFE
C/ Toledo, números 13 y 17*

- CONSTRUCCION INDUSTRIAL
- RESTAURACION DE EDIFICIOS
- ESTUDIO DE INSTALACIONES
- GESTIONES INMOBILIARIAS

OFICINAS

Calle Madrid, 65. 1.^o
GETAFE
Tels. 695 58 59 - 695 08 56

GARCIA, S.L.

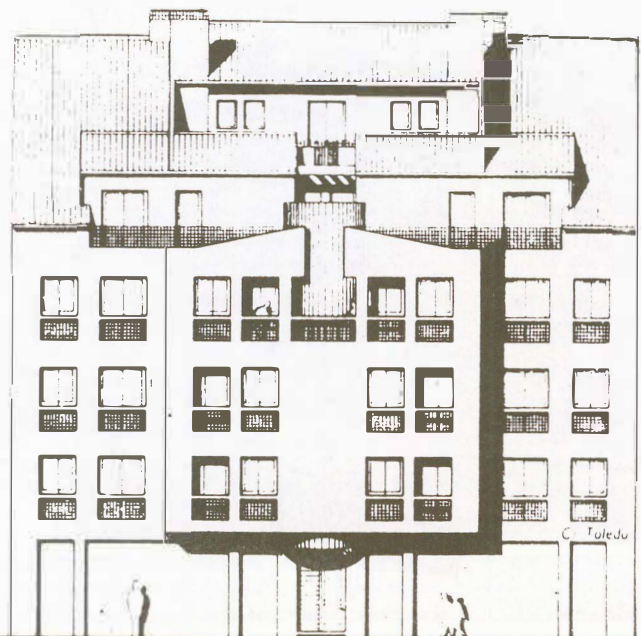

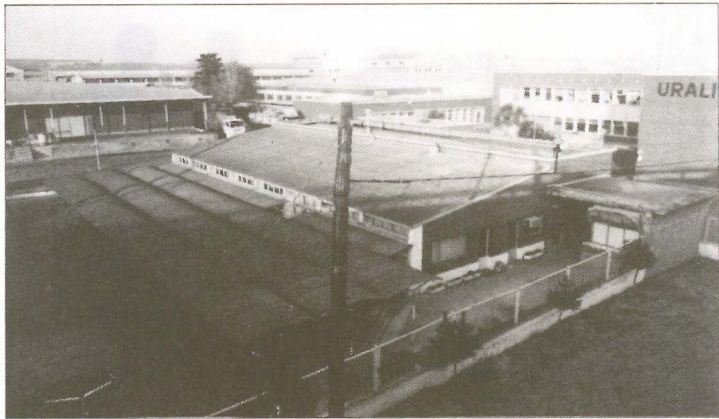

Los vertidos autorizados no son contaminantes

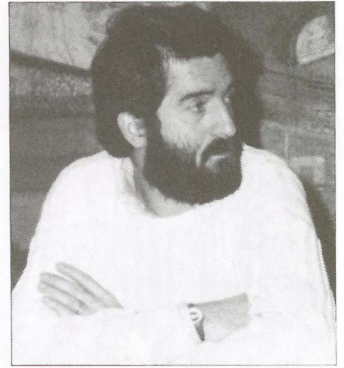

José Luis Rivas, Concejale de Consumo y Medio Ambiente.

URALITA TENDRA QUE COMUNICAR EL VERTIDO DE RESIDUOS CONTAMINANTES

En principio Pedro Díez, diputado de I.U. en la Asamblea de Madrid, declaró en el foro autonómico y a los medios de comunicación que Uralita vertía en Getafe residuos tóxicos y después estalló una fuerte polémica que tuvo su punto álgido en un caliente debate entre José Luis Rivas,

Concejale de Consumo y Medio Ambiente y el portavoz de I.U. en el Ayuntamiento, Adolfo Gilaberte. Por medio se cruzaron sendos escritos de la dirección y el comité de empresa que venía a decir que Uralita respetaba escrupulosamente la legalidad en cuanto a sus vertidos.

Tras las declaraciones de Pedro Díez, el Alcalde decretó la suspensión cautelar de los vertidos y ordenó la apertura de un expediente informativo para determinar si los vertidos que Uralita estaba haciendo en Getafe son contaminantes o no. Esto era el 17 de junio. Hasta entonces la empresa estaba autorizada a verter sólo residuos considerados no contaminantes (trozos de placas y tubos), mientras que las denominadas «purgas», con mayor contenido de amianto, son depositadas en el vertedero de residuos industriales de San Fernando de Henares. El Ayuntamiento ha ordenado la realización de los análisis oportunos para determinar la composición exacta de los vertidos.

Pero la polémica ya está servida. Izquierda Unida había presentado una moción al Pleno del día 23 en la que afirmaban la existencia de vertidos contaminantes, apoyándose en «contactos mantenidos con el comité de empresa». Este, por su parte remitió al Ayuntamiento sendos escritos en los que desautorizaban cualquier manifestación que se les atribuyera y escribían que

«URALITA, S.A. en su fábrica de Getafe está realizando los vertidos con sujeción a las autorizaciones legales en los respectivos ámbitos de competencia». La misma empresa, a su vez, exponía una extensa relación de fechas, legislación y otros datos relativos al estricto seguimiento de lo ordenado por el Ayuntamiento de Getafe y la C.A.M. sobre el tipo y lugar de sus vertidos, negando en todo momento que los que se realizan en Getafe sean contaminantes.

Debate

Con estos precedentes, el Concejale de Consumo y Medio Ambiente, José Luis Rivas, atacó fuertemente la precipitación de I.U. en denunciar como tóxicos los vertidos, apoyándose en miembros del comité de empresa, cuando la totalidad de los mismos se habían dirigido por escrito al Ayuntamiento señalando la legalidad de los vertidos de Uralita. Añadió que si esta empresa vertía sólo lo que tenía autorizado, no suponía ningún peligro pa-

ra la salud y que lo seguiría haciendo, si bien el decreto de paralización contempla la apertura de un expediente por delito ecológico en caso de que no sea así.

Por su parte el Alcalde criticó y se quejó de que el asunto hubiera sido expuesto antes a la Asamblea de Madrid que al propio Ayuntamiento, que tiene competencias suficientes para intervenir. Añadió que entendía que evidentemente la salud estaba por encima de todo y que si Uralita debía introducir mayores medidas de seguridad le parecía lógico que se reclamasen; pero otra cosa muy distinta era señalar que los vertidos que hacía eran tóxicos porque en ese caso lo serían también sus productos y en ese caso lo normal sería cerrar la factoría. Pedro Castro señaló también su preocupación por la repercusión que este asunto podría tener en la marcha de la propia empresa.

Al final la moción fue modificada y el acuerdo tomado instaba a Uralita, S.A. a comunicar al Ayuntamiento y al comité de empresa la realización de vertidos contaminantes. ■

Contribución Territorial Urbana.— El tipo impositivo de la Contribución Territorial Urbana para 1988 es del 26,5 por ciento sobre la base imponible, lo que supone una disminución del 2,5 por ciento en pesetas con respecto a lo que el Ayuntamiento cobró el año pasado. La C.T.U. refleja así una disminución del presupuesto municipal de este año, que asciende a 4.206.318.857 Ptas.

La evolución de la política fiscal municipal en cuanto a la C.T.U. comenzó en 1985, cuando el Ayuntamiento suprimió una serie de impuestos (reco-

gida de basuras, alcantarillado, extinción de incendios, etc.) y convirtió a la C.T.U. en la principal figura recaudadora. La Contribución Territorial Urbana tiene como punto de referencia la propia vivienda, de manera que pagan más las más grandes.

En los últimos 3 años, el tipo impositivo ha sido del 27 y del 28 por ciento. En 1987, el Tribunal Constitucional establecía la inconstitucionalidad de los artículos de la Ley que permitían a los Ayuntamientos fijar el tipo impositivo. Ese mismo año son subsanados por el Congreso los errores de la Ley, que per-

mitía de nuevo a los Ayuntamientos fijar los tipos impositivos, pero con una serie de limitaciones.

Con arreglo a esta legislación vigente está aplicado este año el tipo del 26,5 por ciento de Contribución Territorial Urbana sobre la base imponible del valor catastral de la vivienda. Esta aplicación supone una baja del 2,5 por ciento sobre el año pasado. **El período de pago en voluntaria es del 1 de junio al 30 de julio y se puede efectuar en las entidades bancarias de Getafe.** ■



Equipo de fútbol infantil A.D. Alhóndiga, que se proclamó campeón en los V Encuentros Deportivos en la Sierra.



Equipo de fútbol sala de C.P. Castilla, vencedor en su categoría.

En los V Encuentros Deportivos en Navacerrada TRES EQUIPOS DE GETAFE COSECHARON UN EXITO ROTUNDO

En los encuentros deportivos en la sierra, celebrados en Navacerrada entre el 20 y el 24 de junio, tres equipos de Getafe han dejado el pabellón bien alto. En fútbol infantil, la A.D. Alhóndiga quedaban campeones. Los chavales del C.P. Castilla hacían lo propio en fútbol-sala. Y, por último, las infantiles del Seseña-Benavente, conseguían la segunda plaza en balonmano.

Estos encuentros deportivos son la culminación de las competiciones del deporte infantil, que se han venido desarrollando a lo largo del año en los distintos municipios de la Comunidad. En esta quinta edición se dirimían los campeones infantiles territoriales de baloncesto, balonmano, fútbol, fútbol-sala y voleibol.

El equipo infantil de fútbol **A.D. Alhóndiga** se proclamaba campeón, tras vencer a Escolapios de Pozuelo (2-1), Almudena de Madrid (2-1) y P.D.M. de Alcorcón (1-0).

Para llegar a la fase final se habían proclamado campeones de la liga de Getafe sin haber perdido un solo encuentro. En la Copa de Fiestas tampoco perdían ningún partido. Y en la fase zonal, celebrada en Aranjuez, cosecharon dos victorias y un

empate, lo que les dio el pasaporte para Navacerrada.

De este equipo han salido jugadores que están militando en clubs con nombre propio. **Oscar Recio Mateos**, que se proclamaba subcampeón en la A.D. Alhóndiga en la anterior edición de los encuentros, está en la actualidad en el equipo infantil «A» del Real Madrid. Del equipo de este año los ojeadores, que asisten de todos los clubs, han puesto la vista en **Francisco José Rubio** y en **Juan José Martínez Arrogante**.

A lo largo de los días de competición, subvencionada por la C.A.M., los chavales han tenido la oportunidad de convivir en un lugar apropiado y, a la vez, han contado con la presencia de jugadores de élite en los distintos deportes, quienes les visitaron y asesoraron sobre las modalidades que

practicaron. Se echó en falta la presencia de los responsables municipales del deporte de Getafe, cosa que hubiese conagrado a los jóvenes. Tanto los responsables de la A.D. Alhóndiga, así como José Antonio Pérez Piqué, su entrenador, lamentan que el Getafe C.F. no haga un seguimiento de estos jugadores. Por otro lado, le están agradecidos al equipo de Las Margaritas por haberles dejado las botas para poder jugar.

Sinceramente, tanto la A.D. Alhóndiga como el C.P. Castilla y Seseña-Benavente han hecho demasiado por el deporte de Getafe. Han dejado una estela difícil de repetir.

Esperemos que en la próxima edición, al menos, se consigan éxitos como los de ahora. Si alguien busca jóvenes valores, ya sabe dónde encontrarlos. ■

■ En la inauguración del estadio Chapín, Jerez de la Frontera, donde se disputaron varias pruebas de atletismo con participación nacional y extranjera, **Juan Carlos Paúl** se salió. Paúl, que participaba en la prueba de 3.000 metros, se permitió el lujo de quedar primero con solvencia absoluta. Conseguía una marca de 7-47-13, la mejor de España este año. Este atleta de Getafe, que se codea con lo mejorcito, ha vuelto a demostrar su categoría en una competición en la que estuvieron verdaderos monstruos mundiales del atletismo. ■

■ Las chicas del **C.D.M.** no pudieron participar en el Campeonato Autonómico de Atletismo, a pesar de estar inscritas y tener marcas acreditadas, como lo demuestra el hecho de haber participado en el mismo campeonato por equipos.

La Federación Madrileña de Atletismo, organizadora de la prueba, que ya había reconocido las marcas con anterioridad a este campeonato, no dejó participar a estas jóvenes, con el consiguiente trastorno para las atletas. Una federación que se desdice a sí misma. ¿Lo entiende alguien? ■

■ El pasado 15 de junio, la Comisión Gestora de las subvenciones económicas de la **Fundación Pública de Deportes para los clubs y entidades deportivas** legalmente constituida acordó: abrir un plazo para la presentación de las solicitudes, desde el mes de julio de este año hasta el día 15 de octubre próximo.

Tanto las solicitudes como la documentación requerida para la consecución de dichas subvenciones económicas se podrán retirar en las oficinas de la Fundación Pública de Deportes. ■

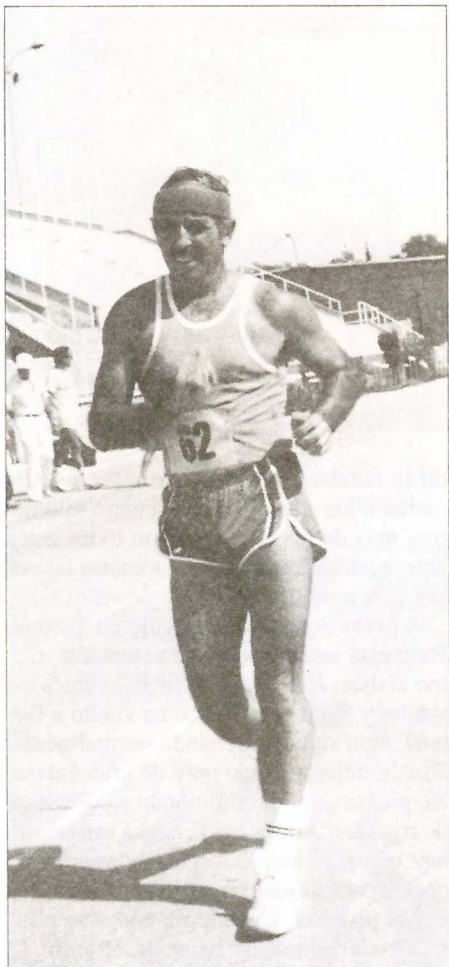

A pesar de los jueces italianos
**PACO, MARCHADOR GETAFENSE,
 DIO LA CARA**

Francisco González Martín, marchador de 50 años, nacido en Huelva, participaba hace pocas fechas en el Campeonato de Europa Máster, consiguiendo una brillante actuación, a pesar de la parcialidad de los jueces. Este joven veterano posee un palmarés que le acredita como uno de los mejores atletas de España en su especialidad, la marcha.

Tras residir algún tiempo en Francia, se convirtió en atleta del Club Atlético Getafe, pasando posteriormente al Canguro y en la actualidad milita en el Club Deportivo Municipal. En Verona, lugar donde se celebró el Campeonato de Europa, pudo conseguir medalla; pero los jueces no estaban por la labor. No obstante, brilló con luz propia.

Dos fueron las pruebas que este hombre disputó en el país latino: 5 y 20 km.

marcha. En la primera de ellas era descalificado por primera vez en su vida. Iba colocado en segunda posición y la medalla estaba al alcance de la mano. Faltaban dos kilómetros para la llegada y, tras varias advertencias sin justificar por parte de los jueces, queda descalificado. El motivo, según ellos, por no marchar debidamente. Aunque tanto público y atletas coincidían en que el motivo era bien distinto. Se corría en Italia y sus at- (pasa a pág. 20)



ABEL OPTICOS

C/ RAMON Y CAJAL, 3 (FRENTE A SIMAGO)
 GETAFE

**“LA MEJOR CALIDAD
 AL MEJOR PRECIO”**

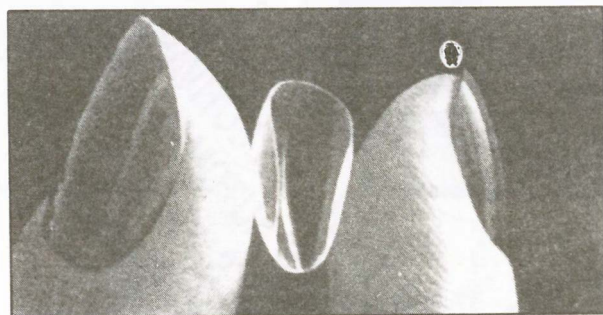

LENTES DE CONTACTO BLANDAS
 DE GRAN COMODIDAD Y RAPIDA ADAPTACION

**POR SOLO
 12.000 Ptas.**

PROMOCION 4.º ANIVERSARIO

En este aniversario
 Ofrecemos a todo Getafe

• **25%** de descuento en monturas

LAS MEJORES MARCAS

dunhill
 Christian Dior
PLAYBOY.
 VIENNA *live*

terri brogan
Saphira
 INDO
 GAME

- **50%** de descuento en gafas de sol
- **15%** de descuento en aparatos para sordos
- **25%** de descuento en lentes de contacto
 - L.C. operados cataratas
 - L.C. uso prolongado
 - L.C. gran permeabilidad
 - L.C. cosméticas

**“ANIMATE Y VEN A
 ABEL OPTICOS”**

(viene de la pág. 19) letas eran los que tenían derecho a medalla. Tal y como sucedió a la postre.

La prueba de 20 km. se corría al día siguiente. Según nos confesó Paco, los incidentes del día anterior no le dejaron afrontar la prueba tal y como hubiese deseado. Desde el primer momento salió a romper la carrera. En el kilómetro ocho desfalleció y se dejaba atrapar por los italianos. A partir de ese momento corrió el resto de la prueba junto a ellos. Llegaría en octava posición. Todo un logro para como estaban las cosas. El temor a volver a ser descalificado y unos jueces partidistas, restaron posibilidades a este veterano marchador.

En el capítulo de anécdotas, Paco nos ilustró con algunas curiosas. En la prueba de 5 km., los jueces descalifican al alemán que marcha en segunda posición. Este se para y le sobrepasa un corredor italiano y, una vez que es rebasado, los propios jueces le mandan seguir. Le acababan de birlar la medalla de plata al alemán. Se la colgaría, cómo no, un italiano. En la prueba de 20 km., atletas de varios países corrieron con camisetas iguales a la de los italianos, para poder tener opciones y no ser descalificados. Más que jueces, eran verdugos. Y dos últimas pruebas de la parcialidad de estos señores. En 10.000 m. lisos dieron vencedor a un italiano cuan-



PALMARES

Ha sido campeón de España de marcha en categoría Veteranos en los años 78, 80, 81, 82, 83, 84, 86, 87 y 88.

- Campeón de España de Ruta en el 88.
- Campeón de España de Marcha en 5 km. en pista.
- Campeón de España de Marcha en 10 km. en pista.
- Primer veterano en el Trofeo Alcorcón Marcha-Ruta.
- Campeón provincial Veterano en 10 km. Marcha (Moratalaz).
- 7.º clasificado absoluto en el Campeonato de España de 20 km. Marcha.
- Mapoma (Madrid). Tiempo: 3 horas y 28 minutos.

do le faltaba por dar una vuelta. Y en la maratón los atletas hicieron cuatro kilómetros más de los bebidos. Con todos estos antecedentes, resulta difícil tomarse las cosas con tranquilidad.

A pesar de todo lo acaecido en Verona, Paco está satisfecho de su actuación. Como él dice: «No se puede luchar contra los rivales y los jueces.» Paco ha vuelto a Getafe. Aquí sigue entrenando normalmente. Este hombre menudo pero de gran entereza, piensa seguir compitiendo y cosechando triunfos. Ahora, en la época estival, no hay competiciones, lo cual le vendrá de perlas para descansar y preparar las próximas pruebas. Cuando de nuevo se ponga a rodar, intentará bajar de 25 min. 12 seg. en los 5.000 metros. ■



AVDA. DE ESPAÑA, 18 GETAFE TELEF. 695 71 97



DISTRIBUIDOR PRIMERAS FIRMAS

- FRINGE
- TAGRA
- GIRO

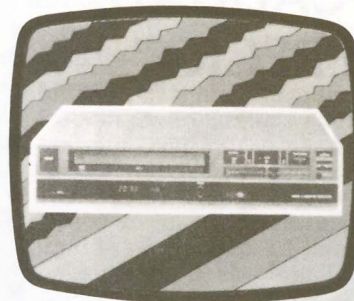

• VIDEO

- TELEVISION
- ANTENAS COLECTIVAS
- PORTEROS AUTOMATICOS
- TV. VIA SATELITE
- TELEDISTRIBUCION

ABONOS DE MANTENIMIENTO

INSTALACIONES Y REPARACIONES GARANTIZADAS

— PRESUPUESTOS GRATIS —

EL INSPECTOR LUPOWITZ



ASESINADO!
EL INSPECTOR LUPOWITZ FUE HALLADO SIN VIDA EN EL INTERIOR DE UN ARCHIVO. UN ENORME PUNAL LE ATRAVESABA EL CORAZÓN. CON UN ÚLTIMO ESFUERZO MOJÓ EL DEPO EN SU PROPIA SANGRE Y ESCRIBIÓ: "POR FAVOR, RECOJAN MI TRAJE A CUADROS DE LA TINTORERÍA." IMPOSIBLE HALLAR OTRA FRASE QUE DEFINIERA MEJOR SU PERSONALIDAD.

DÍAS DESPUÉS, SE PRODUCE UNA REUNIÓN EN TORNO A UN MAGNETOFONO, EN EL DESPACHO DEL DEFUNTO.

EN CASO DE QUE ESCUCHEIS ESTA GRABACIÓN YO ESTARÉ MUERTO. ¡MUERTO! SIEMPRE PENSÉ QUE LA MUERTE ERA COMO UN SUEÑO, SOLO QUE SI TE DESPIERTAS CON GANAS DE IR AL CUARTO DE BANO RESULTA MUY DIFÍCIL ENCONTRAR LAS ZAPATILLAS...

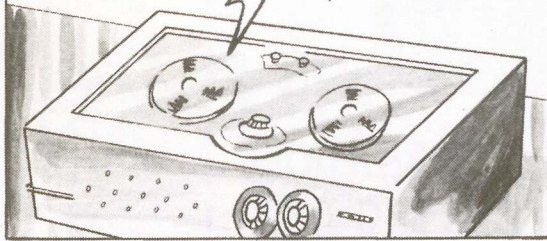

...ESPERO QUE ESTÉ TOMASI, EL VENDEDOR DE PERIÓDICOS. DURANTE 30 AÑOS ME HA ESTADO VENDIENDO EL DIARIO SIN EL SUPLEMENTO DE LAS PÁGINAS DEPORTIVAS.



UNA VEZ ME ATREVÍ A RECRIMINARLE POR ELLO, Y ME CONTESTÓ, "LO NECESITO PARA ENVOLVER EL BOCADILLO DE TORTILLA QUE ME PREPARA MI MUJER PARA ALMOZAR".

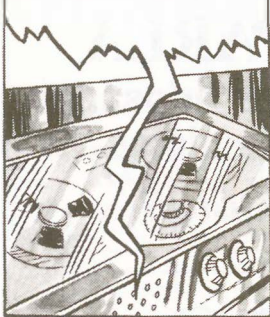

CURIOSO TIPO, ESE TOMASI. CREO QUE ME ODIÁ POR MI COSTUMBRE DE NO QUITARME EL PEINE DEL CABELLO DESPUÉS DE PEINARME.



¿Y QUE DECIR DE LARSEN, EL CONSERJE DE LA COMISARIA? EN OTRO TIEMPO FUE UN BRILLANTE CAPITÁN ASPIRANTE A LA JEFATURA, PERO MI DECLARACIÓN DE QUE TODOS LOS DOMINGOS ACUDÍA AL ZOOLOGICO PARA JUGAR AL POKER CON UN GRUPO DE GALAPAGOS, LE CONDUJO A SU ACTUAL DESTINO COMO CONSERJE.



ME RESULTA SIMPÁTICO LARSEN, DEJANDO APARTE SU MANÍA DE QUITARSE LA DENTADURA POSTIZA Y DEJARLA CAER EN MI TAZA DE CAFÉ, CADA VEZ QUE DESAYUNAMOS JUNTOS.



NO PUEDE FALTAR HOPKINS, MI PROVEEDOR DE ARENQUES, A MI LOCAMENTE A LOS ARENQUES, PERO ES DEMASIADO TIMIDO PARA RECONOCERLO...



EN CIERTA OCASIÓN, CREYENDOSE SOLO, ABRIÓ UNA POR UNA, 12 LATAS DE ARENQUES, Y MUSITÓ: "OS QUIERO A TODOS".



LA VIDA LE TRATA CON DUREZA. CAMINANDO POR LA CALLE TIENE LA SENSACION DE QUE LA GENTE SE BURLA DE EL, Y SI SE VUELVE BRUSCAMENTE DESCUBRE A 25 O 30 PERSONAS SACANDOLE LA LENGUA AL UNISONO.

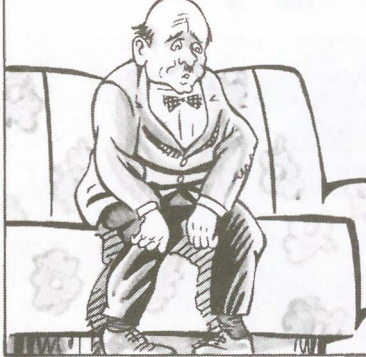

PUES BIEN, UNO DE LOS PRESENTES TRATARÁ DE ASESINARME. DE HECHO, SI ESTAIS OYENDO ESTA GRABACION HABRA LOGRADO SUS CRIMINALES PROPOSITOS... EL ASESINO ES...

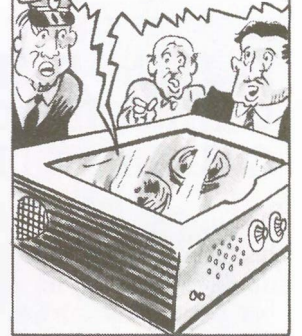



EL CONSEJERO PEDRO SABANDO INAUGURA EL NUEVO CENTRO DE SALUD MENTAL

Los nuevos locales del Servicio de Salud Mental fueron inaugurados por el Consejero de Salud, Pedro Sabando, el pasado 28 de junio. Están situados en la calle Alvaro de Bazán, 12 y tienen una extensión de 700 metros cuadrados.

En los servicios de Salud Mental están unificados equipos profesionales de la Comunidad de Madrid, el Ayuntamiento de Getafe y el INSALUD. En la actualidad, los equipos los componen 16 profesionales: 5 psiquiatras, 5 psicólogos, 2 ATS psiquiátricos, 2 asistentes sociales y 2 administrativos.

La asistencia dada en los cinco años que lleva funcionando

el servicio ha supuesto atender hasta el momento a 3.800 personas, en colaboración con los equipos de Atención Primaria del INSALUD, los Servicios de Urgencia, los Servicios Municipales y la Unidad de Hospitalización Breve de Leganés.

Pedro Sabando destacó que la colaboración pone «sobre la mesa todos los recursos de salud mental en la Comunidad, semejante a lo que ocurriría si se hubiera producido totalmente el proceso de transferencias. Getafe fue el primero en llevar a cabo este tipo de convenios con la C.A.M., eliminando solapamientos en las redes de atención sanitaria». ■

EL PLENO RESERVA UN MILLON CUATROCIENTOS MIL METROS CUADRADOS DE SUELO INDUSTRIAL

Getafe cuenta ya con 140 hectáreas más de suelo industrial. El Pleno ha aprobado una modificación del Plan General de Ordenación Urbana que permitirá a nuestra localidad contar con 1.381.000 metros cuadrados más para atender la demanda del suelo industrial que está recibiendo la Oficina de Promoción Industrial.

Actualmente toda la oferta de suelo industrial de Getafe está agotada. Los terrenos del Polígono de San Marcos y el Lomo están todos vendidos. El Polígono de San Marcos está ya casi totalmente ocupado en la primera fase, y se está ocupando ya la segunda.

Con esta reserva de suelo se podrá dar salida a las 380 peticiones de suelo industrial que tiene registradas la Oficina de Promoción Industrial.

La nueva zona industrial está enclavada alrededor de las antiguas instalaciones de la empresa DARO, en la margen derecha de la carretera de Andalucía, en dirección a Madrid. En ella hay 17.000 metros cuadrados de olivar, que será respetado íntegramente.

La modificación será enviada a la Consejería de Política Territorial de la Comunidad de Madrid, para su aprobación. ■

FLOR del SUR

SOCIEDAD COOPERATIVA DE VIVIENDAS LIMITADA
C/. TOLEDO, 31 - 2.º - GETAFE - TELEF. 682 52 75
C/. PINTOR SOROLLA, 4 - PARLA - TELEF. 698 15 48

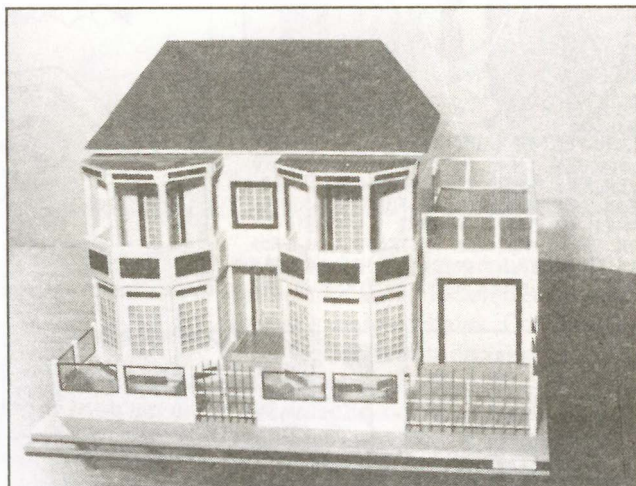

GETAFE y PARLA
Viviendas unifamiliares adosadas
con parcelas particulares
SE ADMITEN SOCIOS

GRUPO AGORA

GESTION Y PROMOCION URBANISTICA, S.A.
SAN EUGENIO, 18 • TELEF. 681 52 99
GETAFE (Madrid)

AGORA ESTE

SOCIEDAD COOPERATIVA DE VIVIENDAS
C/. PINTO, 7 - BAJO B - GETAFE - TEL. 682 77 54

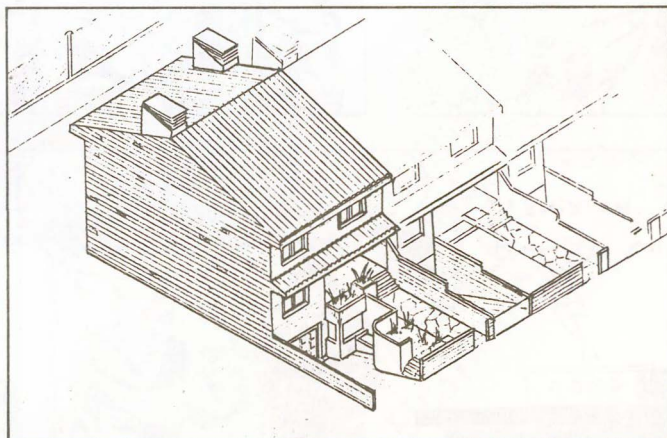

GETAFE
Viviendas unifamiliares adosadas
con parcelas particulares



Doña Sofía, a su llegada al Centro Abajo, la imagen recoge el instante en que recibe el obsequio preparado por los alumnos del taller ocupacional.

LA REINA VISITA LAS INSTALACIONES DE A.P.A.N.I.D.

Dos días después, el miércoles 29, la Reina Doña Sofía visitaba las instalaciones de APANID en el Prado de Acedinos, con motivo del 20 Aniversario de la creación de esta asociación.

Doña Sofía llegó en un helicóptero a las diez y cuarto de la mañana y fue recibida por el Alcalde, Pedro Castro, el Presidente de APANID, Fernando Somoza, y el Gerente de la entidad, Pablo Sacristán, entre las autoridades presentes figuraban la consejera de Bienestar Social, Elena Vázquez; el Alcalde de Leganés, Fernando Abad y de Parla Pedro Bermejo, y el Jefe de la Base Aérea, Coronel Lombo.

Durante hora y cuarto la Reina visitó las instalaciones de APANID en Getafe, que datan de 1978, y en la que reciben asistencia 900 disminuidos psíquicos, atendidos por 200 personas. Aquí, APANID tiene varios edificios dedicados a diversas actividades de cuidado y recuperación de los disminuidos psíquicos. En los talleres ocupacionales, en el que desarrollan actividades normales 303 personas a partir de los 16 años, la Reina recibió como obsequio una re-

producción del Escudo Real fabricado en zamac y bañado en oro, realizado por los alumnos del taller. Previamente Doña Sofía descubrió una placa conmemorativa de la visita, durante la cual fue entusiásticamente aclamada por el público asistente, al que la Reina correspondió con singular simpatía. ■



STUDY CONFORT



NO

VENDEMOS TODO BARATISIMO

NO

ENTREGAMOS EN DOS DIAS LOS MUEBLES

NO

OFRECEMOS LAS MEJORES CONDICIONES DE PAGO DEL MUNDO

SI

TENEMOS LOS MUEBLES ADECUADOS PARA SU HOGAR

SI

DISPONEMOS DE GABINETE DE DECORACION

SI

LE TRATAREMOS COMO AMIGO

SI

SOMOS SERIOS Y RESPONSABLES

SI

TENEMOS AMPLIO SURTIDO (SALONES, JUVENILES, TAPICERIAS...)

SI

LE HACEMOS GRATIS SU PROYECTO

SI

VENDEMOS A SU PRECIO JUSTO

SI

.....

SI

.....

SI

.....

SI

.....



CTRA. DE ANDALUCIA, KM. 12,500

Teléf.: 695 95 64

ABIERTO: SABADOS

MAÑANA Y TARDE

DOMINGOS y FESTIVOS

SOLO MAÑANAS