

TODO UN COMPLEJO INDUSTRIAL 1895 - 1973

LO PRIMERO FUE LA FÁBRICA DE LA LUZ

Durante el siglo XVIII y buena parte del XIX hubo cantidad de físicos e investigadores que descubrieron y desarrollaron la energía eléctrica, como: Willian Watson, Luigi Galvani, Alexandro Volta, André Marie Ampere, Georg Simon Ohm, Michael Faraday, Nicola Tesla, Samuel Morse y muchos otros, aunque seria Benjamin Franklin quien con su invento del pararrayos se llevaría la fama.

En el año 1878 Thomas Alva Edison desarrolla otro invento, basado en la energía eléctrica, que fue la primera lámpara incandescente, una lámpara realizada con un filamento de bambú impregnado de carbono, que duró tan solo unas horas. Pero el invento fue evolucionando.

Tanto la electricidad como la lámpara incandescente supusieron una autentica revolución industrial por sí mismas.

A partir de este momento, se sustituyen lámparas de gas, de aceite, de petróleo y otros tipos de combustibles por lámparas con filamentos de carbono incandescentes y también empiezan a sustituirse máquinas industriales de vapor por motores eléctricos que mueven infinidad de máquinas y herramientas. La industria cambia por completo.

En Getafe corría el año 1894 y ya se pensaba en los nuevos inventos, su aplicación y utilidad. Ese año se presentan en su Ayuntamiento dos proyectos para suministrar alumbrado público eléctrico a las calles de Getafe. La Corporación Municipal se reúne el día 13 de Octubre de 1894 y acuerda que una comisión, que ya había sido nombrada en sesión de 22 de Agosto del mismo año, estudie los dos proyectos y elija el más conveniente.

En aquellos años Getafe tenia, como sistema de alumbrado público, unos faroles, alimentados por depósitos de aceite, que un empleado municipal se encargaba de encender, apagar y mantener. En Getafe había pues un farolero y luces tenues y difusas que daban una luz muy limitada a unas calles embarradas en invierno y polvorientas en verano.

La calle Madrid, como calle principal de la población, era la más iluminada de todas y su firme era el mejor conservado, pues era la principal vía de comunicación entre Madrid y Toledo.

Elegida y constituida la sociedad eléctrica, el Ayuntamiento de Getafe firma con la misma, en Enero de ese mismo año, un acuerdo de suministro eléctrico para el alumbrado público de la población.

TODO UN COMPLEJO INDUSTRIAL 1895 - 1973

El 5 de Agosto de 1897, se publica en la Crónica de los Carabancheles, la crónica regional de Getafe, que dice: *Siguen con gran actividad los trabajos para el emplazamiento e instalación de la luz eléctrica en esta villa, no estando lejano el plazo de su inauguración, que se cree será a fines de Septiembre. La fábrica, situada en las afueras de la población y en uno de los sitios más pintorescos, se monta con arreglo a los más modernos adelantos de esta clase de industrias, pudiendo desde luego asegurarse que tanto el fluido como los elementos de producción y conductores son inmejorables.*

El 25 de octubre de 1897, en la misma publicación, hace referencia a la constitución de la sociedad: *El 2 de Enero del año actual 1897, se constituyó la Sociedad "Crédito de la Villa de Getafe", con un capital social de 250.000 pesetas, representadas por 2.500 acciones de a 100 pesetas cada una, de las que desde los primeros días quedaron cubiertas 1.700, y pueden darse las restantes por suscritas con exceso. La instalación vendrá a costar 198.000 pesetas, lo que con pequeña diferencia, supuesta la adquisición de todas las acciones, da un remanente de unas 50.000 pesetas para imprevistos, desperfectos y otros gastos imposibles de detallar de momento.*

Con esta base y estos datos, que dan somera idea de la pujanza y elevados propósitos de la naciente Sociedad, el 3 de Marzo último, es decir, hace poco más de siete meses, se firmó la escritura de contrato con el Ayuntamiento, quien otorgó la concesión por 50 años, que serán el termino de duración de la Sociedad, y pocos días después, empezaron los trabajos para la construcción de la fábrica, importación de máquinas y colocación de redes que en el relativamente corto espacio de tiempo que media hasta hoy, están próximos a darse por concluidos, y con ello, a la solemne inauguración, que a juzgar por el entusiasmo que en los vecinos de Getafe ha despertado la pronta realización de las obras, y lo que a ellos oímos el día que los visitamos, promete revestir las proporciones de un verdadero acontecimiento, al que desde luego estamos invitados y prometimos nuestra asistencia en representación de la Crónica.

En amplios terrenos de la propiedad de la empresa, junto a las tapias del pueblo dando frente al camino de Leganés y limitados al Oeste por la línea del ferrocarril de Badajoz, se levanta la fábrica, magnífico edificio de tres cuerpos y dos pisos, muy holgado al objeto que se destina, de sólida construcción y con las dependencias necesarias a patio de máquinas, salón de sesiones, oficinas, almacenes, etc. etc.

En pabellones aparte, están para concluir cobertizos para depósitos de madera, hierro y todo género de material, así como higiénicas y cómodas habitaciones para los empleados y dependientes de la dirección técnica; todo lo cual, con la febril actividad desplegada en la montura de las máquinas, tendido de redes, construcción de depósitos, alumbramiento de aguas, etc. denotan las reconocidas dotes de inteligencia

TODO UN COMPLEJO INDUSTRIAL 1895 - 1973

y previsión que posee el ingeniero autor de los proyectos, director de las obras y Gerente de la Sociedad, D. Juan Font e Iglesias.

Dos máquinas de vapor, fuerza de 100 caballos cada una, con sus correspondientes calderas de hogar interior, son las que han de dar movimiento a dos poderosas dinamos de corriente alterna, suficientes para dar fluido a unas 1.500 lámparas de 10 bujías respectivamente. Las máquinas y caldera proceden de la acreditada casa inglesa Marshall, hijos y compañía, dignamente representada en España por los señores Sturges y Foley, residentes en Madrid y las dinamos de la no menos acreditada e importante Oerlikon, de Zúrich en Suiza.

La red que de momento se instala es trifilar, con cuatro transformadores en la población, a donde concurren los cables de alta tensión, y se transforma a 120 voltios para el servicio público y particular, susceptible de suministrar 1.500 lámparas encendidas de 10 bujías.

Para obtener este resultado, la fábrica trabajará a la alta tensión de 2.100 voltios.

El Ayuntamiento de Getafe, en la escritura de concesión, se compromete a pagar el importe de 200 lámparas de 16 bujías de 3 ½ vatios por bujía para el alumbrado público.

Estas 200 lámparas lucirán en su totalidad, desde media hora después de puesto el sol, hasta las 12 de la noche, en que se apagarán la mitad hasta el amanecer.

También dispondrá para las oficinas municipales de una cantidad de fluido equivalente a 200 pesetas anuales; y entre otras condiciones estipuladas, figura la de que durante 15 días al año, pueda así mismo disponer de todo el alumbrado y fluido suficiente para solemnizar las fiestas, regocijos y demás acontecimientos gratos a la población.

El Ayuntamiento por todo esto subvendrá con la cantidad de 12.000 pesetas anuales, durante los próximos 25 años, rebajándose después en una tercera parte en igual proporción de alumbrado.

Tras la adquisición de los terrenos, la construcción de la fábrica, sus instalaciones, tendidos eléctricos, motores, transformadores y demás se realiza en unos dos años.

Uno de esos transformadores se situó en la hoy conocida como calle del Rayo, donde según dice la “vox poluli”, cayó un rayo sobre el transformador, dando así nombre a la citada calle.

El edificio del complejo fabril en que se encontraba “la fábrica de la luz”, como era popularmente conocida en todo Getafe, lindaba con lo que hoy conocemos como calle Concepción.

STURGESS Y FOLEY



MADRID
Y
VALLADOLID

Especialidad en Máquinas de vapor, Bombas de acción directa «Worthington» y Contra incendios. «Merryweather»

Siempre tienen en existencia un gran surtido de Máquinas para toda clase de industrias: Arados, Alambiques, Prensas, etc.

www.todocoleccion.net

El 5 de Noviembre de 1897, como crónica regional de Pinto, también en la Crónica de los Carabancheles, se refleja: *Según aseguran han dado principio las obras para traer la luz eléctrica desde Getafe. Por mucha prisa que se den para hacer la instalación, no la veremos lucir en nuestras calles en el mes de Noviembre, como se aseguró en la reunión a que convocó el Alcalde, y a la que acudieron todos los primeros contribuyentes y comerciantes.*

Más práctico y económico hubiera resultado instalar la luz, aprovechando el motor de la Compañía Colonial, siempre que sus propietarios hubieran accedido a ello, cosa que no dudamos, visto el afán que D. Edmundo Meric y D. Nicolás Lancha han demostrado siempre por proteger a Pinto.

La misma publicación, como crónica de Getafe, el 25 de Noviembre de 1897, dice: Se puso iluminación eléctrica en las calles, en el Ayuntamiento, en el Colegio de los P.P. Escolapios, en los cuarteles y algunos particulares.

Se cobraban 3,75 pesetas mensuales por cada lámpara de 5 bujías.

El día 12 de Diciembre de 1897, domingo por más señas, se puso en marcha el alumbrado público eléctrico de Getafe, empezando por consiguiente la producción de la fábrica de la luz de la Sociedad "Crédito de la Villa de Getafe".

TODO UN COMPLEJO INDUSTRIAL 1895 - 1973

La inauguración ha sido suficientemente tratada y contada por cronistas y escritores de Getafe, como D. Manuel de la Peña, (ver apartado de historia de Acción Getafense, donde publicó tres artículos), la Archivera Municipal, D^a Isabel Seco Campos, en el Boletín del Ayuntamiento o D. Martín Sánchez González en su libro “De Alárnes a Getafe”, por lo que a modo de testimonio, aportaré un reportaje publicado en “El Imparcial” del 14 de Diciembre de 1897, en su nº 11.002. Dice así:

En Getafe. Inauguración de la luz eléctrica.

En Getafe hubo el domingo grandes festejos para celebrar la inauguración del alumbrado eléctrico.

Acudieron al inmediato pueblo, desde las primeras horas de la mañana, muchas familias de la Corte y representantes de “El Liberal”, “El Nacional”, “El País” y “El Imparcial”, galantemente invitados por el ingeniero Sr. Font, Director de las obras y por el Alcalde D. Aquilino Herreros.

Comenzaron las fiestas celebrándose en la Iglesia de la Magdalena solemne función religiosa en la que tomó parte una escogida orquesta, pronunciando una elocuente oración sagrada el Padre Escolapio, Sr. García del Pozo.

Al banquete, organizado por los vecinos de aquel pueblo, concurrieron las autoridades militares, civiles y eclesiásticas de Getafe, los periodistas invitados, los ingleses representantes de la casa constructores del material, los Diputados provinciales Sres. Bertrán, Romero y D. Jerónimo del Moral, nombrado recientemente Gobernador Civil de Huesca y el Secretario de la Diputación.

Al final del banquete, muy bien servido por el popular Antero, pronunciaron elocuentes brindis los Sres. Sauquillo, Pereira, Lanzagorta, Romero, Font y Beltrán, los cuales dedicaron frases de consideración y cariño al General Palacio (por aquellos años el General Palacio era Director General de la Guardia Civil) y al Colegio de Escolapios, que tanto han hecho para que se instale el alumbrado público en Getafe, deseando todos la prosperidad y engrandecimiento del pueblo.

El Coronel de la Academia de Cabos y Sargentos de la Guardia Civil, allí establecida, señor Freixa, brindó con gran elocuencia, asintiendo al cariñoso recuerdo al General Palacio y dedicando sentidas frases al soldado que pelea en Cuba y Filipinas.

Al propio tiempo propuso, y fue acogida con gran entusiasmo, la idea de abrir una suscripción para aliviar el triste estado en que se encuentra el soldado Epifanio Rodríguez, hijo de Getafe, que ha venido por enfermo de Cuba a la Península.

El representante de “El Imparcial” pronunció algunas frases, dando las gracias al Coronel Freixa por las palabras pronunciadas en honor de la prensa, asociándose a la suscripción iniciada.

TODO UN COMPLEJO INDUSTRIAL 1895 - 1973

Nuestros compañeros, el Sr. Vierral, de “El Liberal” y el Sr. Dic, de “El Herald” brindaron también, el primero improvisando unas bonitas quintillas, siendo los dos muy aplaudidos.

Después de ingeniosas frases del Sainetero Ricardo de la Vega, se dirigieron los invitados a la fábrica de la luz eléctrica, donde se celebró el acto de bendecir las máquinas.

La luz es buena, así como las máquinas y material, construido por la casa Sturgess y Foley, y los instaladores por los señores Jackson hermanos.

Para realizar el negocio se formó una compañía denominada “Crédito de Getafe” y constituida por acciones de 100 pesetas, que suman un capital de 250.000.

Por la noche, y después del baile celebrado en el Ayuntamiento, se verificó en el Teatro una escogida función, siendo muy aplaudidos los niños Martí, San Cristóbal, Sagastume, Butragueño, Deleito, Álvarez y Martínez, recibiendo una verdadera ovación la señorita Rox, que reúne condiciones admirables para la escena.

“El Imparcial”, asociándose con gran placer, a la noble idea iniciada por el distinguido Coronel Freixa, envía a éste 50 pesetas para aliviar las desgracias del soldado Epifanio Rodríguez.”

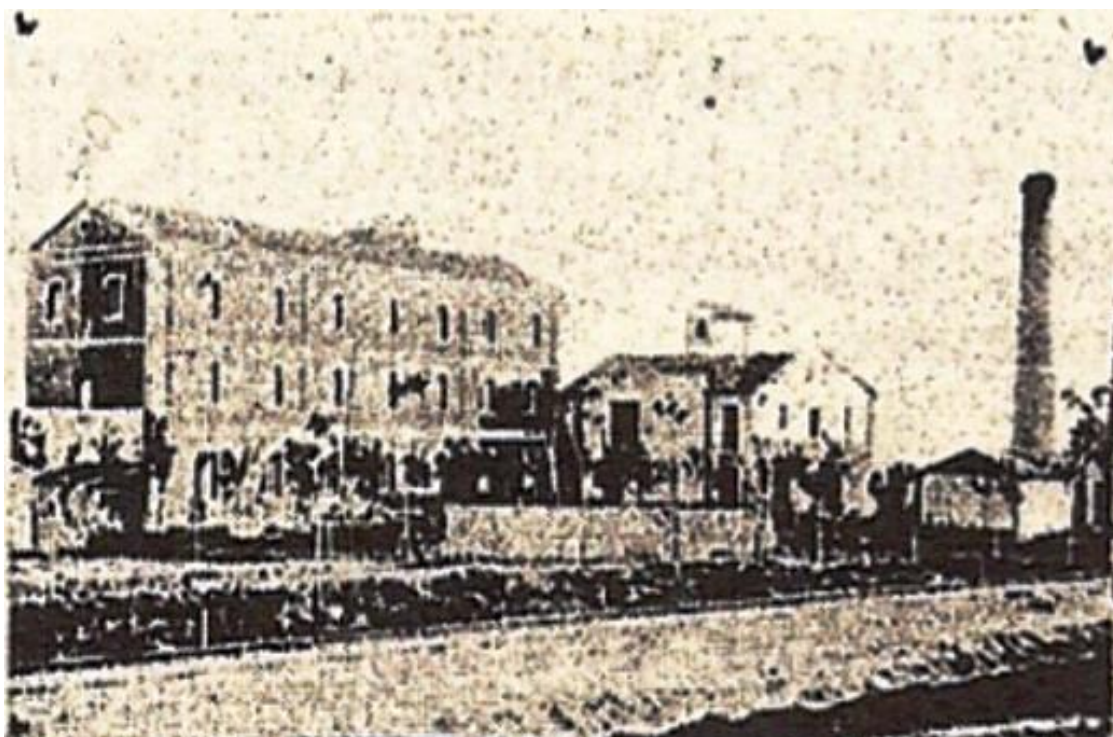

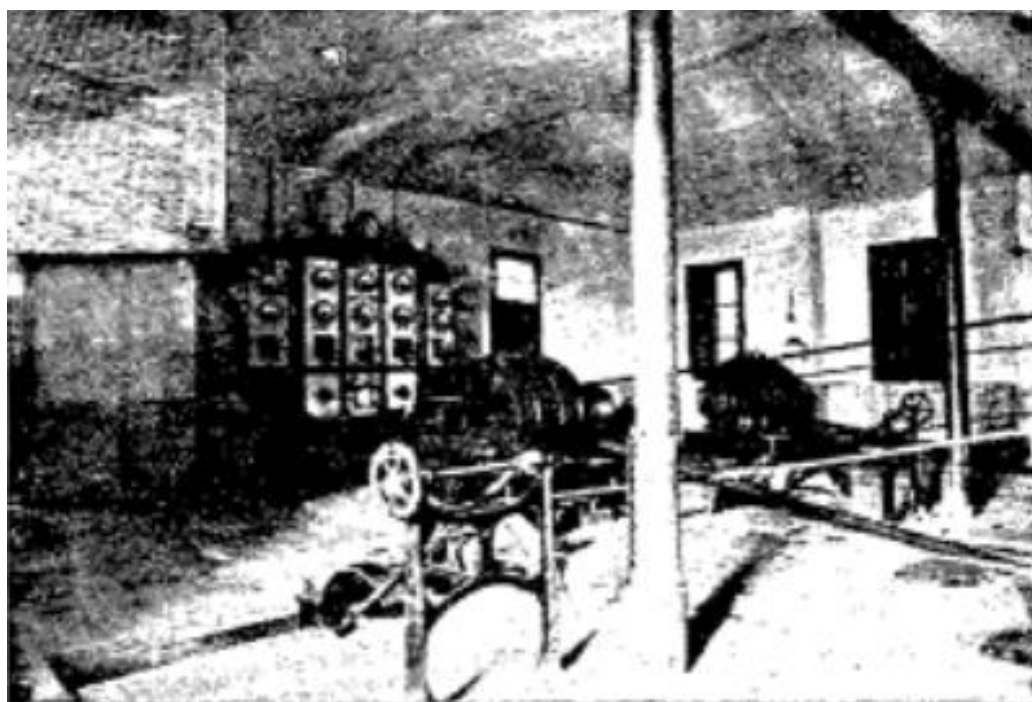
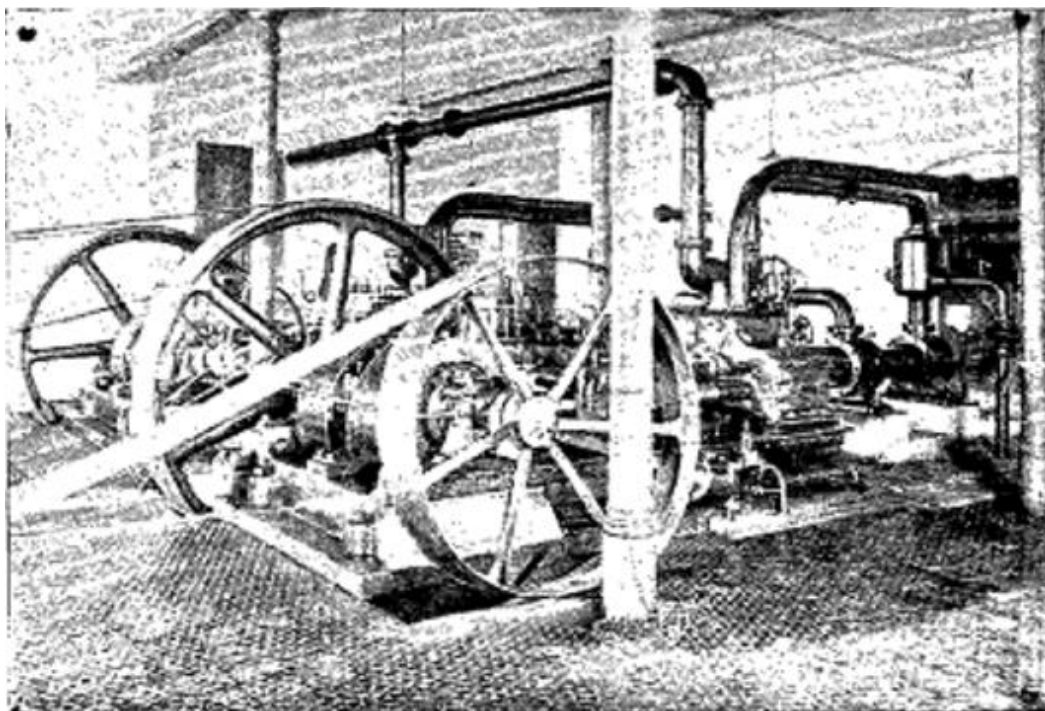

Tan solo unos meses después las fiestas de Getafe fueron un derroche de luminosidad, fiesta y bailes, muy iluminados, en su plaza.

El 26 de Diciembre de 1897, solo 14 días después de inaugurado el alumbrado eléctrico público de Getafe, D. Juan Duran, Alcalde de Leganés, inauguraría el de su población.

Tenemos que decir aquí que cuando en Madrid capital aun no había alumbrado público eléctrico, las poblaciones de Aranjuez, Getafe, Tetuán y Leganés ya lo tenían.

TODO UN COMPLEJO INDUSTRIAL 1895 - 1973

El 15 de Febrero de 1898 también aparece otra crónica sobre Getafe, que dice: *Para el Sr. Gerente de la Sociedad Crédito de la Villa de Getafe. ¿Cuándo se instala en la plaza pública la farola a que según noticias está obligada la Sociedad, por virtud del contrato hecho con el Municipio?*

Pues en la actualidad es el sitio que resulta más oscuro de toda la población.

El mismo cronista se contesta el 5 de Mayo de 1898.

Hemos visto con gusto que ya han principiado las obras para la colocación de la farola en la plaza de la Constitución. Según fotografía que hemos tenido a la vista, dicha farola es monumental y constará de 4 brazos y en el centro un Arco voltaico.

Para los vecinos de Getafe que no lo sepan, esa farola se encuentra situada hoy día en la Plaza del Canto Redondo, en su día estuvo en la Plaza de la Constitución de Getafe.

El 3 de Junio en crónica regional de Getafe tenemos: *El 27 de Mayo de 1898 se celebra Junta de Accionistas Ordinaria a la que podrán asistir todos los poseedores de acciones, en el domicilio social de la Compañía.*

Getafe, 21 de mayo de 1898

El Director Gerente D. Juan Font e Iglesias

El 17 de mayo de 1899, tras un nuevo Consejo de Administración de la Compañía y autorizado por la Junta General de Accionistas se acuerda repartir un 3% de dividendo a sus accionistas. Lo que se les comunica a los accionistas para que desde el 1 de Junio puedan hacer efectiva la cantidad correspondiente a sus acciones, presentándose en las oficinas de la Dirección en Getafe.

En Getafe a 17 de Mayo de 1899.

El Director Gerente. Cayetano Álvarez Ossorio

Se puede ver como alternativamente aparecen los nombres de D. Juan y D. Cayetano como directores gerentes de la Sociedad. ¿Simplemente por motivos administrativos?

El día 5 de Abril de 1905 aparece en El Imparcial un anuncio de convocatoria de Consejo, que dice:

TODO UN COMPLEJO INDUSTRIAL 1895 - 1973

Crédito de la Villa de Getafe. Sociedad Anónima.

No habiendo concurrido número suficiente de acciones para poder celebrar la Junta General Ordinaria y Extraordinaria, convocada para el 31 de Marzo último, se hace segunda convocatoria por el Consejo de Administración, para el 16 del corriente, a las nueve y media de la mañana, en la calle de la Abada nº 2, habiéndose de tratar en ésta Junta los mismos asuntos que motivaron la anterior.

Dada la suma gravedad de los asuntos que motivan la Junta Extraordinaria, y no autorizando los estatutos que se trate de esos asuntos en sucesivas convocatorias, si no concurren las dos terceras partes del capital social, el Consejo declina toda responsabilidad si por no concurrir dicho número de acciones se irroga un gran perjuicio a los intereses sociales.

Madrid 5 de Abril de 1905

El Presidente, Cirilo Guerrero. El Secretario, Guillermo Gil.

Podemos ver como ya no aparecen al frente de la Sociedad, ni D. Juan Font, ni D. Cayetano Álvarez-Ossorio, aparecen D. Cirilo Guerrero y D. Guillermo Gil. En la convocatoria a Consejo se adivina la estampida de los socios que no acuden ni a las Juntas Extraordinarias por motivos graves para la Sociedad.

¿Qué paso entonces? ¿Desavenencias entre los principales accionistas? ¿El negocio no marchaba bien?

La fábrica de la luz renovarían su contrato de suministro de energía eléctrica con el Ayuntamiento de Getafe en 1907, pero ya con la nueva sociedad que los hermanos Mengs habían creado. Con esa misma empresa, en el año 1925 firmarían el último contrato de suministro eléctrico con el Ayuntamiento.

En el boletín de la Asociación de Productores y Distribuidores de Electricidad, de 25 de Noviembre de 1926, aparece la nueva sociedad creada: Industrias Electromecánicas de Getafe, S.A., anteriormente Crédito de la Villa de Getafe. La vida activa de esta última fue corta, de 1895 a 1907, tan solo 12 años.

Tenemos recibos de la luz de 1910 en los que se factura como Fábrica de Electricidad de la Sociedad Electro-Harinera de Getafe; de 1921 con la misma denominación y otro recibo de un particular, D. Pablo Deleito, del año 1931, como Central Eléctrica de la Sociedad Industrias Electro Mecánicas de Getafe, S.A.

Por entonces el Ayuntamiento ya se prepara para tener un nuevo proveedor de energía eléctrica. Las condiciones económicas eran buenas, los precios asequibles,

TODO UN COMPLEJO INDUSTRIAL 1895 - 1973

pero todo indica que la fábrica de la luz ya no era suficiente para dar servicio a Getafe y la industrialización que se estaba gestando en su población.

La empresa siguió suministrando energía eléctrica para Getafe hasta 1945 aproximadamente.



EL CAMBIO DE ACTIVIDAD DE D. CAYETANO ALVAREZ – OSSORIO



El día 28 de Septiembre de 1910 fallece el padre de D. Cayetano y de sus seis hermanos, el afamado y experto abogado D. Florencio Álvarez-Ossorio y Pizarro en su casa de la calle Orellana nº 6 de Madrid.



Fue Director de la Revista Jurídica “El Ministerio Público” desde 1865, donde publicó, con éxito, numerosos trabajos de jurisprudencia.

TODO UN COMPLEJO INDUSTRIAL 1895 - 1973

Tan solo dos años después, el 31 de Diciembre de 1912 aparece en El Foro Español una prorrogación de licencia por enfermedad (por la que por aquellos años se pagaba ½ sueldo durante los 15 primeros días y el resto nada) que dice:

El 7 de Diciembre de 1912 se conceden 30 días de licencia por enfermo, con derecho a disfrutar del sueldo entero de Vicesecretario Interino de la Audiencia Provincial de Logroño, D. Cayetano Álvarez-Ossorio.

Parece que desde que la empresa de Getafe no marchaba bien y tras la muerte de su padre, D. Cayetano abandona por completo la empresa privada, dedicándose en cuerpo y alma a la Judicatura, siguiendo la estela del mismo.

El 10 de Julio de 1913, siendo Vicesecretario de la Audiencia de Ávila pasa a la de Santander, como Secretario (El Foro Español)

En 1915 vuelve ya como Secretario de la Audiencia de Ávila (Guía Oficial de España).

El 30 de Enero de 1915 es promovido a Abogado Fiscal de San Vicente de la Barquera (El Foro Español).

En 1916 es nombrado Juez de 1ª Instancia de San Vicente de la Barquera.

El 11 de Noviembre de 1916 es nombrado Juez de 1ª Instancia de Právia, en Oviedo.

En 1922 es nombrado Secretario de la Audiencia de Segovia, donde permanece hasta 1926.

El 21 de Abril de 1926 es nombrado Abogado Fiscal de Granada (La Correspondencia Militar).

El 9 de Junio de 1926 pasa a ser Juez de 1ª Instancia de Avilés.

En 1927 vuelve como Secretario de la Audiencia de Segovia.

El 9 de Noviembre de 1928 es nombrado Magistrado del Tribunal Provincial de lo Contencioso Administrativo de Pamplona, donde permanece hasta 1929.

El 30 de Junio de 1929 es destinado a Oviedo como magistrado de la Audiencia Provincial, donde permanece hasta 1930 (La Nación).

El 12 de Enero de 1931 pasa a la Audiencia Provincial de Logroño, en donde sigue como Magistrado hasta 1935.

El 5 de Agosto de 1935 es nombrado Presidente del Tribunal Provincial de Oviedo y como tal interviene en el juicio por la muerte del periodista Sirval, durante los sucesos revolucionarios de Asturias, el 28 de Abril de 1936. La causa se vuelve contra él, siendo imputado por haber juzgado la misma.

TODO UN COMPLEJO INDUSTRIAL 1895 - 1973

A partir de 1936 se pierde totalmente su trayectoria, desconociéndose su vida posterior.

Así pues, desde 1907 aproximadamente, abandona la Dirección de la Sociedad Crédito de la Villa de Getafe. Entre 1900 y 1907 la sociedad no debió funcionar tan bien como parece, lo que quedaría corroborado por la puesta en marcha de la nueva Sociedad Electro-Harinera de Jetafe (con J) por integrantes de la familia Mengs y otros dos socios más, el 25 de Mayo de 1907.

LE SIGUIÓ LA FÁBRICA DE HARINAS

La Sociedad “Crédito de la Villa de Getafe” decide la instalación, en el mismo complejo fabril que su fábrica de la luz, de una fábrica de harinas con las más modernas instalaciones.

El Correo Español del jueves 10 de Mayo de 1900 publica el siguiente anuncio:

“Aviso a los contratistas de obras.

La Sociedad “Crédito de la Villa de Getafe” convoca a concurso a los Contratistas y Maestros de obras para la construcción de un edificio-fábrica de harinas en la villa de Getafe, con arreglo a los planos y condiciones que estarán de manifiesto en el domicilio del Director, Paseo del Prado 22, del día 11 al 16 de los corrientes, de ocho de la mañana a una de la tarde, admitiéndose proposiciones los días 17 y 18, reservándose el Consejo de Administración, resolver, aceptando la que crea más conveniente o rechazándolas todas.

Madrid 10 de mayo de 1900

El Director Gerente, Cayetano A. Osorio”

En Junio de 1900 (se publicó el día 10) se decide la ampliación de capital de la empresa (Crédito de la Villa de Getafe), con un incremento del 25%, asumido inmediatamente por los propios socios de la misma.

Con el capital inicial se habían comprado los terrenos de la Sociedad, bastante amplios por cierto, se construyeron varios edificios y la fábrica de producción eléctrica.

Pero tan solo dos años después (31 de Diciembre de 1899) se decide una nueva ampliación, hasta llegar a un capital de 500.000 pesetas.

Entonces a la fábrica de la luz que suministraba fluido eléctrico a Getafe le sobraba energía y estableció planes de expansión hacia otras poblaciones, a la vez que suministraba energía eléctrica a su propia fábrica de harinas.

En Junta General Ordinaria, que celebraron los accionistas en el mes de Marzo de 1900, se decidió establecer una fábrica de harinas, cuya construcción se inició en Junio de ese mismo año. Esperan que para el 1º de Octubre del mismo, se puedan moler en ella, mediante un sistema austro-húngaro, hasta 15.000 kilos de grano al día.

El negocio prometía dar suculentos beneficios, pues según un estudio realizado en el mismo año, había posibilidad de no tener ninguna competencia en todo el Partido Judicial de Getafe, compuesto entonces de 23 poblaciones.

TODO UN COMPLEJO INDUSTRIAL 1895 - 1973

Tras el concurso para la construcción de la fábrica, se contrata en Barcelona la maquinaria, con los más modernos adelantos. Se contrata con la condición de que toda la instalación estará completada el 1º de octubre de 1900.

La Sociedad está en auge y el año anterior ya había repartido un dividendo de un 7% entre sus accionistas. En toda la prensa económica de la época se elogia la buena labor e inteligencia de su Director Gerente D. Cayetano Álvarez-Ossorio.

En el nuevo edificio para la fábrica de harinas se instala una de las más modernas salas de maquinaria de molienda que podrá tratar diversos tipos de trigo y harinas, con una planta adicional de plansichters para la separación de diversas harinas y sémolas.

La simbiosis entre una fábrica y otra era total, la fábrica de la luz suministra toda la energía eléctrica necesaria para dar vida a la fábrica de harinas.

El domingo 2 de Diciembre de 1900, con algo más de un mes de retraso, sobre el plazo previsto, se inaugura la fábrica de harinas.

En el periódico El Imparcial, del lunes 3 de Diciembre de 1900, aparece el artículo siguiente:

En Getafe. La Sociedad de Crédito de la Villa de Getafe, compañía anónima que venía explotando en aquel pueblo y otros adyacentes el alumbrado eléctrico, inauguró ayer una gran fábrica de harinas y al acto fueron invitados cuantos constituyen la nueva sociedad y algunos representantes de la fábrica madrileña.

La nueva fábrica es modelo, porque allí han llevado sus directores los últimos adelantos de la industria.

La instalación se ha hecho con verdadero lujo y la fábrica responderá seguramente a las necesidades de aquella comarca, pues se propone la sociedad explotadora dar todo género de facilidades al público, fabricando la harina con las cosechas de los grandes y pequeños productores.

El Gerente de la Sociedad, D. Cayetano Álvarez-Ossorio, el Arquitecto Sr. Escudero y el Consejo de Administración: Señores Travesedo, De la Peña, Marqués de Argelita, Ortiz de Lanzagorta y Álvarez-Ossorio (D. Florencio, padre de D. Cayetano), merecieron los plácemes de todos.

Después de la bendición de la fábrica por el párroco de Getafe, los invitados fueron obsequiados con un espléndido almuerzo, que sirvió con exquisito gusto el acreditado restaurant La Central, de los señores Oliveros, hermanos.

Hubo brindis tan elocuentes como aplaudidos y los señores Pintado, Raventós, Muñoz (D. Eduardo), Luca de Tena, el Rector de los Escolapios y otros, hicieron votos por la

TODO UN COMPLEJO INDUSTRIAL 1895 - 1973

prosperidad de la nueva industria y se felicitaron en sus discursos, ante la demostración del desarrollo que adquiere nuestra industria.

La maquinaria instalada podía moler diariamente 17.000 kilos de grano. De cada 100 kilos de trigo se obtenían: 72 kilos de harina panificable, 5,20 kilos de harina de segunda, 3 kilos de harina de tercera, 2 kilos de salvado, 12 kilos de cabezuela (harina gruesa de segunda), 5 kilos de menudillo, 0,30 kilos de germen y el resto 0,50 kilos de desperdicio.

Sobre esta misma inauguración, todos conocemos el artículo y fotos de Blanco y Negro del sábado 8 de Diciembre de 1900, sobre el que no voy a extenderme.

En Mayo de 1901 la Sociedad Crédito de la Villa de Getafe se presenta con su fábrica de harinas en una gran exposición en los Jardines del Retiro, a la que hace referencia el Heraldo de Madrid de 27 de Mayo de 1901. En el artículo se elogia su preparación, su maquinaria y su rendimiento y afirma: Podría figurar sin desdoro en cualquier Exposición Universal.

Entre 1901 y 1903 se amplía de nuevo el capital social, que se sitúa en 1.000.000 de pesetas. Para el día 14 de Junio de 1903 se convoca Junta General de Accionistas para el nombramiento de nuevo Consejo de Administración.





LA FAMILIA MENGES AL FRENTE DEL NEGOCIO – D. JULIÁN MENGES

El día 9 de Agosto de 1902 se declara un incendio en la Fábrica de Tabacos de Sevilla, conocida como de San Fernando. En el incendio se personan inmediatamente el Director de la Fábrica, el representante de la Compañía Arrendataria del Monopolio de Tabacos, D. Julián Menges y el apoderado D. Luis Gómez Centurión.

Así pues, D. Julián Menges y Peinador ya estaba en el mundo empresarial en 1902.

Parece que la familia Menges son descendientes del afamado pintor Antón Raphael Menges, nacido en 1728 en Aussig-Bohemia-República Checa. Fue primer pintor de Carlos III, para quien trabajó en el Palacio Real de Madrid y en el de Aranjuez. Falleció en Roma, de tuberculosis, en el año 1779 dejando una abundante y bella obra. Sus obras, además de en los palacios descritos, también pueden verse en el Museo del Prado. También trabajó en otras cortes europeas. La Catedral de Getafe tiene en sus paredes un Menges, que todos podemos ver, al lado del altar de La Virgen de los Ángeles.

Más adelante veremos que la familia Menges apreciaba, y mucho, el arte, al igual que su ascendiente.

El padre de D. Julián, D. José Menges y Jiménez, Agente de Cambio y Bolsa, fallece en Madrid, en la calle Almirante nº 21, siendo enterrado en la Sacramental de Santa María (junto a la Pradera de San Isidro), el 31 de Enero de 1903. Deja viuda y cuatro hijos.

En los ecos de sociedad de 22 de Octubre de 1906 aparece: *Ha sido pedida la mano de la bella y distinguida señorita Ángela Fiscovich, hija de nuestro querido amigo D. Florencio, para el rico propietario de esta Corte D. Julián Menges. La boda se celebrará en breve.*

Doña Ángela Fiscovich Gullón era hermana de D^a Josefa Fiscovich, esposa del médico e investigador D. Ricardo Varela, que acompañó al Rey Alfonso XIII en su viaje por las Hurdes extremeñas, en el año 1922.

El padre de D^a Ángela Fiscovich fue: editor musical; Diputado liberal y pariente de García Nieto, que fue Ministro de Fomento con Alfonso XIII; y finalmente Cónsul de Venezuela.

En la revista Madrid Científico, de Mayo de 1907, aparece un artículo sobre constitución de sociedades, que dice:

D. José M^a Zubizarreta y Güel, D. Luis Cubillo y Muro y los hermanos D. Julián y D. Antonio Menges y Peinador, han formado una sociedad mercantil. Tendrá la denominación de “Electro Harinera de Jetafe” (con J) y regirá bajo la razón social de

TODO UN COMPLEJO INDUSTRIAL 1895 - 1973

“Mengs y Compañía”. Su objeto es la explotación y suministro de energía eléctrica a los pueblos de Getafe y Pinto y otros. Fabricación de harinas en el primero de los pueblos citados y en general dedicarse a todo negocio mercantil o industrial que se acuerde.

El capital social aportado asciende a 425.000 pesetas. Se constituye por 25 años, prorrogables a otros 10.

Las aportaciones quedan como sigue:

- Los hermanos Mengs 234.505,50 pesetas en fábricas, materiales y herramientas.*
- D. Julián Mengs 9.505,50 pesetas en metálico.*
- D. José María Zubizarreta 100.000 pesetas.*
- D. Luis Cubillo 125.000 pesetas.*
- D. Julián Mengs 140.494,50 pesetas en metálico.*
- D. Antonio Mengs 50.000 pesetas en metálico.*

Madrid, a 25 de Mayo de 1907.

Cuando se refiere a los hermanos Mengs, solamente incluye a los dos hermanos varones, sus hermanas Pilar y Mercedes no formaban parte de la Sociedad.

D. José María Zubizarreta ya fue accionista cuando se constituyó la anterior sociedad Crédito de la Villa de Getafe en 1895.

De la información periodística se deduce que pudieron comprar las fábricas, tanto de luz como de harinas, a sus anteriores propietarios por 234.505,50 pesetas, haciéndose cargo de la misma desde 1907 con la nueva sociedad.

Parece que desde 1897 en que la fábrica de la luz empezó a negociar con el Ayuntamiento de Pinto su alumbrado eléctrico, no llegaron las negociaciones a buen puerto. La causa sería la negativa a admitir postes de la luz a lo largo de la carretera de Getafe a Pinto por el Ingeniero Jefe de la Carretera de Madrid a Toledo, pues hasta 1907 no se firmó el contrato definitivo, que siguió con problemas hasta 1913 en que se puso en servicio definitivamente el alumbrado de Parla. Para entonces era ya la nueva sociedad la que les suministraría la energía eléctrica.

En el anuario Riera, del año 1908, un directorio madrileño de la época con una guía especial para Madrid capital y su provincia, aparecen como propietarios de la casa en la calle Serrano nº 46, D. Julián Mengs y su esposa D^a Ángela Fiscovich.

En Diciembre de 1910 aparece la defunción de un niño de 15 meses, de nombre Alfonso, cuyos padres fueron D. Julián y D^a. Ángela.

TODO UN COMPLEJO INDUSTRIAL 1895 - 1973

El día 9 de Diciembre de 1917 fallece el hermano varón de D. Julián y accionista de la nueva sociedad creada por ambos, con otros accionistas.

En el B.O.P.M. de 5 de Junio de 1918 aparece el siguiente edicto del Juzgado de Buenavista de Madrid:

Juzgado de Buenavista. Por el presente se anuncia la muerte sin testar y sin dejar descendientes, ni ascendientes conocidos de D. Antonio Mengs y Peinador, hijo de D. José y D^a. Josefa, natural de Madrid, rentista, que falleció a los 47 años de edad, en estado de soltero y en su domicilio de esta Corte, calle de Sagasta nº 16, el día 9 de Diciembre último, reclamándose su herencia por sus tres hermanos de doble vínculo, D^a. M^a del Pilar, D^a. Mercedes y D. Julián Mengs y Peinador, y se llama a los que se crean con igual o mejor derecho a la herencia del causante que los expresados hermanos, para que comparezcan a reclamarlos dentro del plazo de 30 días, a contar desde la inserción de este edicto en los periódicos oficiales, ante este Juzgado de Primera Instancia del distrito de Buenavista, y Secretaría de D. Antonio Aguilar, donde se tramita la declaración de herederos abintestato de D. Antonio.

Dado en Madrid a 1^o de Junio de 1918

Félix Gil

El Secretario. Antonio Aguilar (A – 308)

Por ser herederas del hermano, las hermanas Mengs pasan a ser accionistas de la empresa.

Revista Energía Eléctrica de 25 de Noviembre de 1924.

Cambio de razón social. Por circular fechada el 4 del corriente, nos comunica el Presidente del Consejo de Administración de Electro Harinera de Getafe, S.A. que por escritura ante notario de esta Corte, ha sido cambiada la razón social de esta Sociedad por la nueva de Industrias Electromecánicas de Getafe, S.A. pero sin introducir alteración, modificación ni transformación alguna en la Sociedad ni en sus Estatutos, salvo el indicado cambio de nombre, continuando por lo tanto sin la más mínima variación el objeto social, el capital, el domicilio, su forma, sus libros de contabilidad y su régimen, todo sin solución de continuidad alguna.

En nada se altera tampoco la gerencia, que continúa encomendada al Consejero Delegado D. Julián Mengs.

También hubo lugar para sobresaltos. En Julio de 1925 la fábrica de harinas tuvo que poner una denuncia contra su representante en Madrid, Francisco Molina Arias por

TODO UN COMPLEJO INDUSTRIAL 1895 - 1973

apropiación de 6.500 pesetas, del importe de varias facturas que la empresa le había entregado para su cobro.

En el año 1926 D. Julián Mengs era uno de los nueve vocales de la Asociación Nacional de la Energía Eléctrica, en su Comité Directivo, en la que permaneció como vocal hasta Junio de 1931 en que dimitió.

Tras varios años de funcionamiento, hubo que hacer una renovación de máquinas y obras en las instalaciones de la fábrica de harinas. En El Progreso Agrícola y Pecuario de 7 de Abril de 1929, en su número 1577 aparece la autorización para la reforma. Entonces había que pedir permiso al Gobierno para modificar cualquier empresa.

Autorizaciones para la instalación y reforma de fábricas e industrias derivadas de la Agricultura. Por el Ministerio de Economía Nacional se han concedido las autorizaciones que se indican a continuación: - A Industrias Electromecánicas de Getafe, S.A. se autoriza para sustituir en su fábrica de harinas varios aparatos, sin que por ello aumente su producción de trabajo.

La fábrica de harinas sigue funcionando a pleno rendimiento, pero los planes de los propietarios para la fábrica de harinas, son otros, aunque se ven obligados a continuar el suministro eléctrico al Ayuntamiento de Getafe, ante la falta de licitaciones para darle servicio, desde otras compañías.

De cualquier modo, los Mengs ya han pensado en establecer un nuevo tipo de producción en la empresa, en razón del auge que estaba tomando por aquellos años la industria aeronáutica en Getafe. Se adaptan algunos edificios y se acondiciona la carpintería para la fabricación de hélices de madera para aviones.

En los ecos de sociedad, el 17 de Noviembre de 1933, D. Julián y señora, aparecen como invitados a la boda de un nieto del ex-presidente Maura.

Hacia los años 1929 y 1930 tuvo lugar un conflicto entre los panaderos de Getafe y la fábrica de harinas de D. Julián Mengs. No están muy claras las causas. Uno de los motivos pudo ser, que en la remodelación de la fábrica de harinas en 1929, se colocaran hornos en la misma, con la intención de fabricar pan, dándolo más barato que en las panaderías del pueblo, a lo que los panaderos se opusieron boicoteando las compras de harina a la fábrica, también pudo ser que por un incremento de los precios de la harina u otras causas, los panaderos boicotearan la compra de ésta y D. Julián decidió instalar varios hornos para hacer pan y darlo más barato que los panaderos.

Fuera como fuese, lo cierto es que la fábrica nunca llegó a hacer pan, quedándose los hornos instalados, pero sin estrenar y los panaderos acabaron volviendo a comprar harina de la fábrica.

TODO UN COMPLEJO INDUSTRIAL 1895 - 1973

Durante y después de la guerra civil, cuando las tropas de Franco tomaron Getafe el 4 de Noviembre de 1936, los militares utilizaron estos hornos para la fabricación de pan, se supone que para la tropa.

... Y POR ULTIMO LA FÁBRICA DE HÉLICES.

Con el acondicionamiento de algunos edificios del complejo industrial, la familia Mengs estableció un nuevo modelo de negocio.

La fábrica de la luz tenía los días contados, la fábrica de harinas funciona a pleno rendimiento, pero aun así inician un nuevo tipo de negocio.

Con el auge de la industria aeronáutica en Getafe y demostrando tener una buena visión de negocios del futuro, comienzan fabricando hélices de aviación en los talleres de carpintería de la fábrica.

Entraron en competencia directa con la empresa de aviación de D. Amalio Díaz, cuyo negocio mayoritario era también la fabricación de hélices, aunque éste también hacia otro tipo de productos para aviones.

La fábrica de hélices nace en 1925 y ya en 1926 se presenta junto con otras empresas de Getafe, a una exposición nacional de aeronáutica que se celebra en el Palacio de Cristal del Retiro madrileño, sala 2ª.

Uno de los encargados en la fábrica de hélices de la empresa creada por los Mengs, fue el abuelo de D. Cesar Navarro, hijo ilustre de Getafe. Había trabajado como carpintero toda su vida, además de ser sindicalista.

Los tiempos cambian y en España se establece una República desde 1931. El 20 de Octubre de 1934, tras los sucesos revolucionarios en los que la fuerza pública interviene y acaba sofocando, se abre una suscripción nacional para premiar su actuación y en Madrid aparece como uno de los mayores donantes Industrias Electromecánicas de Getafe, con 3.000 pesetas.

En el Boletín Oficial de la Dirección General de Aeronáutica de 29 de Marzo de 1935, aparece:

Adjudicaciones. Fabricación de Hélices.

Se adjudica a D. Julián Mengs y Peinador, en nombre de Industrias Electromecánicas de Getafe, S.A. el lote A, por 148.000 pesetas; los lotes B y C a D. Luis Ossorio de la Fuente,

TODO UN COMPLEJO INDUSTRIAL 1895 - 1973

por un importe de 10.290 y 51.800 pesetas, en total 62.900 pesetas, y el lote C, a Don Amalio Díaz Fernández por importe de 91.200 pesetas.

Las concesiones de adjudicación del Estado, desde 1931, ya con una República en España, obliga a una serie de condiciones para los trabajadores en las empresas concesionarias que eran vigiladas por Jurados Mixtos y una nueva aplicación de las contrataciones del ramo de Guerra, desde Enero del mismo año.

Se ve claramente que la nueva actividad crea una clara competencia con la industria aeronáutica de Getafe, colocándose en primer plano la nueva fábrica de hélices y pasando a un segundo plano la veterana industria de hélices de D. Amalio Díaz.



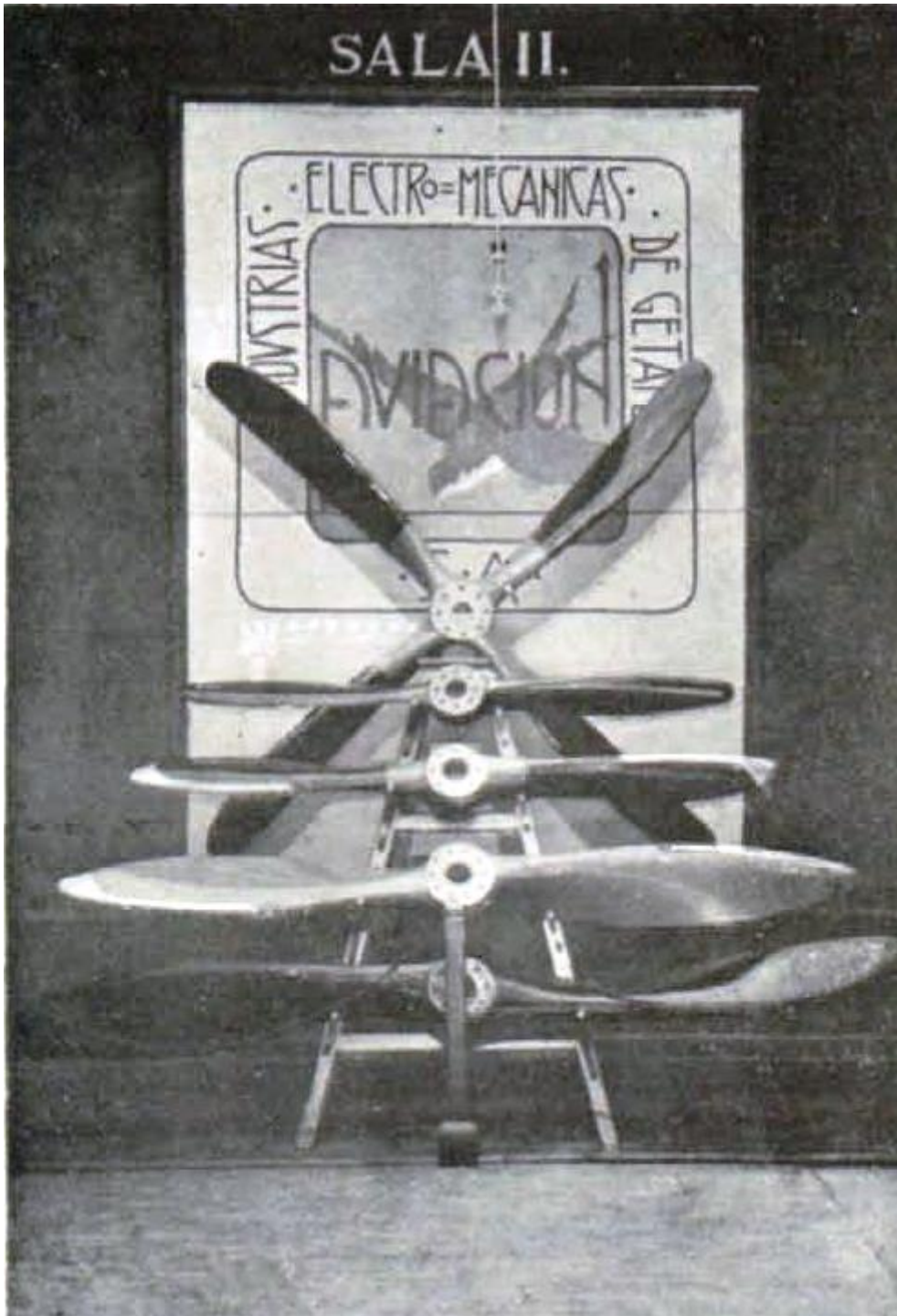

Publicado en el periódico El Sol de 4 de Agosto de 1936, aparece la incautación de la fábrica de la luz.

El Sr. Álvarez Buylla (D. Plácido Álvarez-Buylla Lozana), Ministro de Industria, de Febrero a Septiembre de 1936 con el Gobierno de Largo Caballero toma la medida de incautación de empresas, para asegurar con regularidad los suministros de agua, gas y electricidad en Agosto de 1936.

TODO UN COMPLEJO INDUSTRIAL 1895 - 1973

Entre las numerosas empresas incautadas se encuentra Industrias Electromecánicas de Getafe, que pasa a ser controlada por un comité formado por los Sindicatos C.N.T y U.G.T.

Por estos años la empresa cuenta ya con un capital social de 1.500.000 pesetas.

Pero la producción de pan y levaduras también están en el punto de mira y el Ayuntamiento de Getafe, según se refleja en acta de pleno de 20 de Septiembre de 1936, incauta la fábrica de harinas, haciéndose cargo de ella un comité obrero formado por los mismos Sindicatos que la de la luz.

Tengo en mi poder copia de una factura de molienda de 30 de Septiembre de 1936, presentada por Industrias Electromecánicas de Getafe a D. Antonio Martínez, en la que se expresa lo siguiente:

Muy Sr. Nuestro: Siguiendo las instrucciones que nos pasa D. Manuel Martín, de las pilas de trigo de la propiedad de dicho señor, destinados a moler por cuenta de Ud. el que detallamos a continuación:

-	<i>Procedente de Parla</i>	<i>84 s/c con un peso bruto de</i>	<i>7.551 kgs.</i>
-	<i>Procedente de Griñón</i>	<i>120 s/c con un peso bruto de</i>	<i>11.197 kgs.</i>
-	<i>Procedente de Carranque</i>	<i>120 s/c con un peso bruto de</i>	<i>11.076 kgs.</i>
-	<i>TOTAL</i>	<i>324 s/c</i>	<i>29.824 kgs.</i>

Habiendo sido terminada la molienda nº 14.270, efectuada por su cuenta, tenemos el gusto de remitirle adjunto la correspondiente carta de molturación, en la cual detallamos todas las harinas, piensos y residuos obtenidos en la misma.

Por tanto adeudamos en cuenta, ptas. 1.185,15 importe de los derechos de molturación de 29.620 kilos de trigo, peso neto, a razón de ptas. 4 por cada 100 kilos.

El trigo echado en la tolva para la molienda que nos ocupa, ha sido el siguiente:

-	<i>Procedente de Parla</i>	<i>Kgs.</i>	<i>7.551</i>
-	<i>Procedente de Griñón</i>	<i>Kgs.</i>	<i>11.197</i>
-	<i>Procedente de Carranque</i>	<i>Kgs.</i>	<i>11.076</i>
-	<i>TOTAL</i>	<i>Kgs.</i>	<i>29.824</i>

Seguidamente le damos a conocer el movimiento de saquería de su propiedad habido con motivo de la citada molienda:

TODO UN COMPLEJO INDUSTRIAL 1895 - 1973

- Sacos vacíos de trigo	324
- Sacos empleados con harina	240
- Sobran	84

De los cuales han resultado rotos, 53 sacos, y todos ellos se los devolveremos en la primera ocasión que se nos presente, sin causar asiento alguno, ni ahora ni luego en la cuenta de saquería.

Para salvados y desperdicios le hemos suplido 151 envases, quedando adeudados en su cuenta de saquería.

Revisadas las cuentas de jerga con esta Sociedad, resulta que en el día de hoy, y después de efectuados los anteriores apuntes, nos debe 407 sacos; 49 de la mollienda nº 14.223; 207 de la mollienda 14.224 y 151 de la mollienda 14.270, todas efectuadas por su cuenta; y nosotros no le debemos ninguno.

Después de efectuada la mollienda a que nos venimos refiriendo, no le queda trigo de su propiedad en nuestros almacenes.

Le requerimos que andamos muy escasos de saquerío, rogándole nos envíe la mayor cantidad posible, pues de no hacerlo así nos veríamos precisados a girar por el importe del mismo.

En espera de su conformidad o reparos a los movimientos y saldos apuntados anteriormente, quedamos suyos aftmos. ss.ss. q.e.s.m.

(Hay puesto con tinta de tampón azul un sello de caucho de Industrias Electromecánicas de Getafe, S.A. y de El Consejero Delegado, con una rúbrica ilegible)

(En el margen superior izquierdo aparece otro sello de caucho que dice: "Comité de la Fábrica de Harinas. Industrias Electro-Mecánicas de Getafe. C.N.T. - U.G.T.)



TODO UN COMPLEJO INDUSTRIAL 1895 - 1973

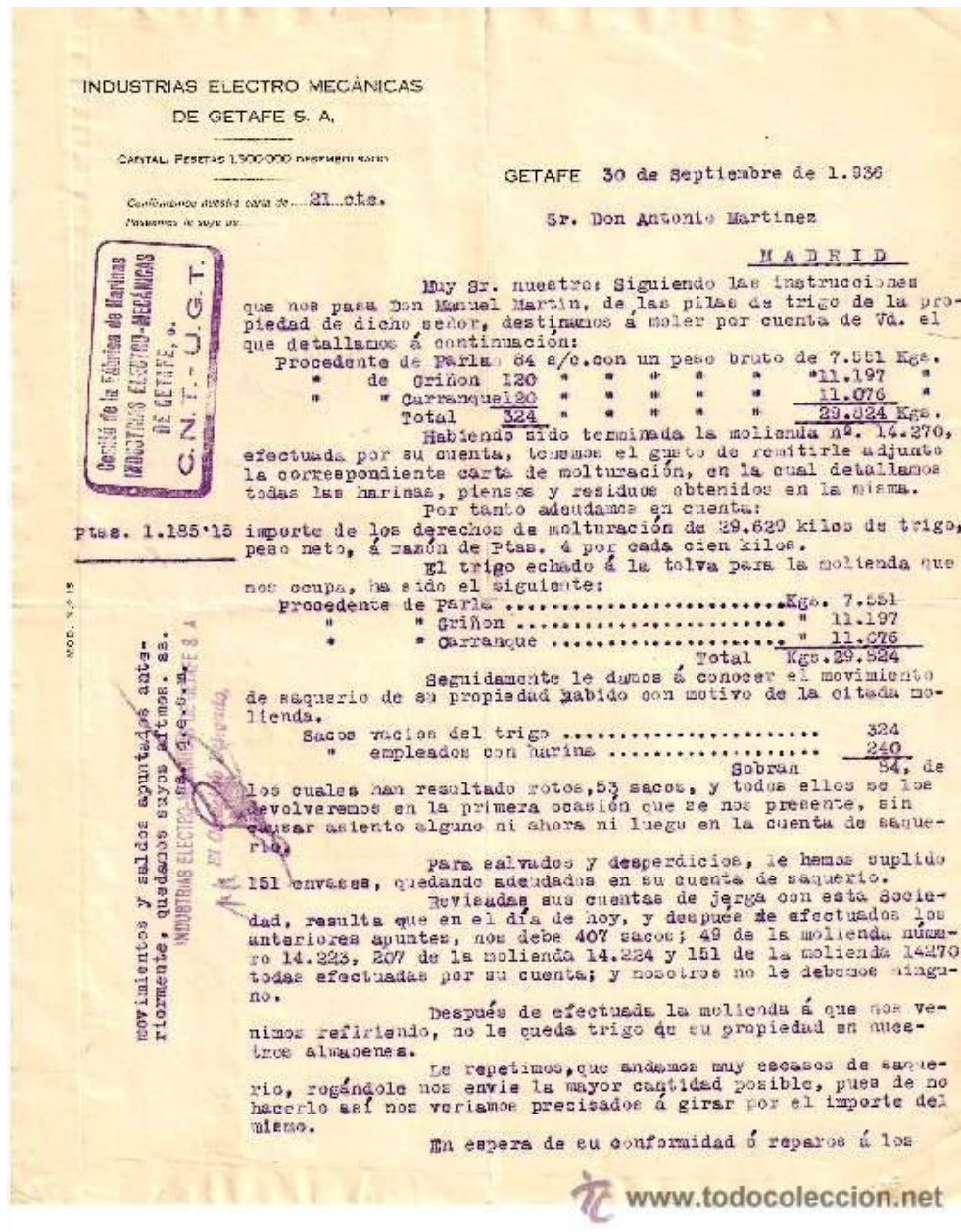

He tratado de cuadrar la factura, pero no sale la cuenta exacta, hay una ligera desviación. Quizás algún gasto extra adicional o un error.

Por las mismas fechas que fueron incautadas las fábricas de la luz y de harinas, se decide por parte del Gobierno de la República que toda la industria aeronáutica de Getafe, considerada estratégica para la nación, sea trasladada desde Getafe a otros lugares, para ponerla a salvo de los bombardeos de la aviación rebelde.

TODO UN COMPLEJO INDUSTRIAL 1895 - 1973

Entonces la fabricación de hélices de Industrias Electro Mecánicas de Getafe, S.A. es trasladada a Alicante, con bastantes de sus trabajadores; un año más tarde irían a parar a Reus.

A pesar de todo, D. Julián Mengs seguía a frente del negocio.

En uno de los libros de D. Marcial Donado y D. Víctor M. Muñoz, titulado “La Noche del Adiós”, en su página 63 se refleja la entrevista realizada a D. Paulino Martin, carpintero jubilado de C.A.S.A. Dice:

Aunque yo pertenecía a CASA había sido destinado, por mi profesión de carpintero, a la fábrica de hélices de D. Julián Mengs. Naturalmente, cuando comenzó la guerra, me puse al habla con mi empresa, en la que me dijeron que lo más conveniente era seguir a las órdenes del Sr. Mengs, mientras CASA se trasladaba a Tarragona. Por consiguiente fui trasladado, junto con todos los operarios de la fábrica de hélices a Alicante. Allí estuvimos un año o quizás un poco más, en las instalaciones provisionales que teníamos en el varadero del puerto. Transcurrido este año, fuimos reclamados por CASA a Reus, donde teníamos el taller de carpintería, local que había pertenecido a la Escola del Treball (Escuela del Trabajo).

Según el testimonio de personas que estuvieron presentes en la fábrica, recién terminada nuestra contienda civil, durante bastante tiempo hubo por los almacenes de la fábrica, hélices de madera sin acabar y otras medio terminadas, que estaban por cualquier parte. Muchas de ellas fueron a parar a las calderas como combustible para la calefacción. No volverían a fabricarse nunca más.

TODO UN COMPLEJO INDUSTRIAL 1895 - 1973

OTROS EDIFICIOS

En los terrenos de la Sociedad, formando un amplio complejo industrial, se encontraban: La fábrica de la luz, la fábrica de harinas, almacenes diversos, taller de carpintería y reparaciones (que fueron adaptados después para la fábrica de hélices), bascula de pesaje, algunos edificios con alojamientos para encargados y personal de dirección, corrales y zona verde.







Mención aparte merece la casa (Hotel se llamaba por entonces) que D. Julián Mengs mandó construir en un terreno colindante con la empresa, que compró a título personal y era de su propiedad particular, no de la sociedad.

Su nieta Mercedes Sáenz de Pipaon y Mengs, hija a su vez de Mercedes Mengs y Fiscowich, una de las hijas de D. Julián, nos ha facilitado fotos de esa casa, de estilo centro-europeo, con dos cuerpos laterales y otro central y una espléndida zona ajardinada con rosales, árboles, frutales y arbustos de todas partes.

Este tipo de construcción, que por su morfología llamaba la atención en Getafe, fue realizada por albañiles de Getafe, concretamente por los hermanos Galeote.

En esa casa no solamente vivió la familia, que también tenía casas en Madrid, en esa casa estuvo parte de la colección privada de pinturas de D. Julián Mengs, entre ellas un Greco en el que se puede ver a Jesucristo abrazando la cruz.

Allí vivió la familia hasta la muerte de D. Julián Mengs, que se produjo el 1 de Noviembre de 1957. D. Julián fallece en Getafe pero es inhumado en Madrid, en la Sacramental de Santa María, al lado de la de San Isidro. En dicha Sacramental está toda la familia, menos su hija Mercedes que murió en Madrid pero fue inhumada en Hondarribia.

Hoy día los terrenos que ocuparon, tanto la fábrica, como el chalet particular, son todos edificios residenciales e inclusive edificios de equipamientos municipales. Parece que los Mengs vendieron e intercambiaron, en pocos años, todo su patrimonio en Getafe.

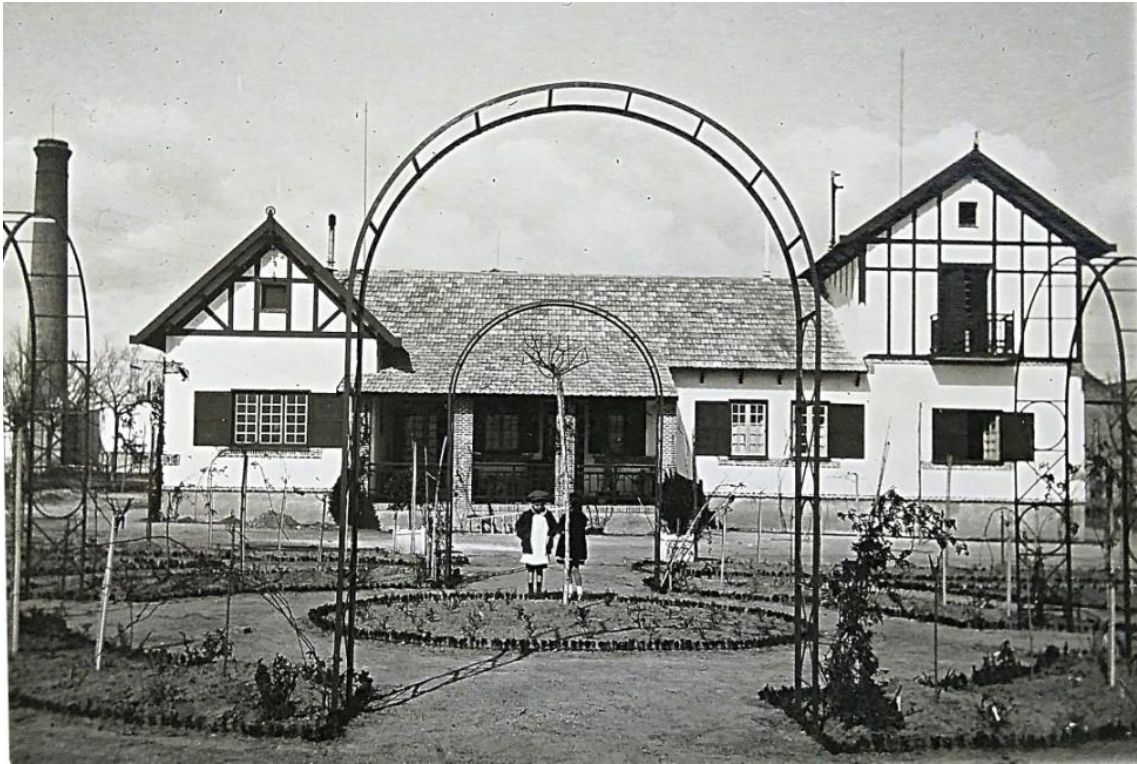



BREVE RESUMEN

Hay que apuntar en favor de D. Julián Mengs, que cuanto terminó la contienda civil, admitió en su fábrica a todos aquellos que quisieron volver a la misma, fueran del bando que fueran.

La fábrica de harinas continuó funcionando bajo la batuta de su hijo D. Carlos Mengs Fiscowich y otro socio minoritario, hasta principios de los años 70, en que todos sus trabajadores fueron despedidos, acabando con su producción.

Hubo gentes que habían trabajado allí toda su vida, durante 40 años o más y fueron despedidos con una indemnización mínima, algunos ya a una edad muy avanzada, que tuvieron la suerte de poder recolocarse, ya con 60 años, en otras empresas, en los más diversos trabajos que pudieron encontrar.

En Getafe se podía ver a maestros molineros de 60 años, reconvertidos en guardias de seguridad en empresas de los diferentes polígonos industriales que se crearon por entonces. Uno de ellos Ángel Pingarrón Huete.

La fábrica de la luz terminó su producción en 1945 o quizás antes, pues el Ayuntamiento de Getafe contrató los servicios de la Sociedad Anónima de Hidráulica del Guadarrama. Su producción se había quedado corta y la fábrica anticuada.

La fábrica de hélices, que compitió con las mejores de Getafe, haciéndoles sombra, no tuvo continuidad, simplemente su producción fue abandonada a consecuencia de la guerra, por la familia Mengs, propietarios de la sociedad.

Como tantos otros edificios e industrias de Getafe, el complejo industrial, situado entre las calles Leganés, Padre Blanco, Concepción, Valdemorillo y el ahora Paseo del Ferrocarril (por entonces FFCC de Madrid a Badajoz), cayó bajo la especulación y la piqueta, encontrándose su superficie ocupada por numerosos edificios residenciales a día de hoy.

Del complejo industrial solo quedan viejas fotos, dando testimonio de su existencia.



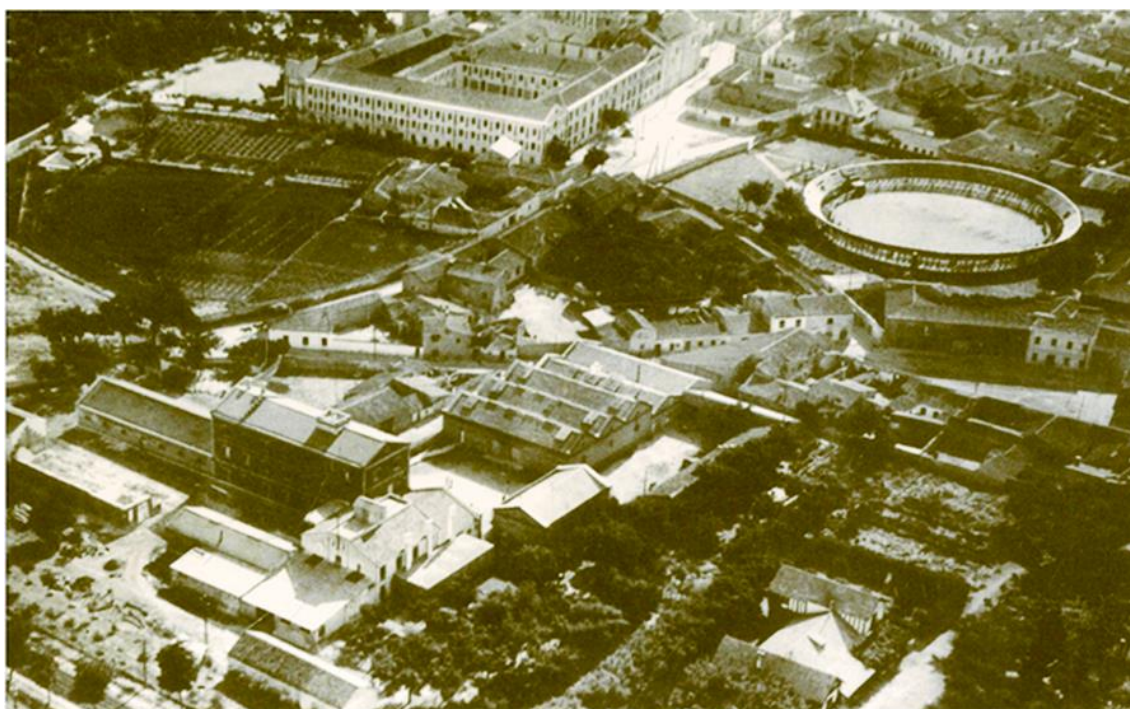

LOS MENGES Y SU PATRIMONIO

Todo parece indicar que la familia Mengs estaba en una envidiable situación económica a finales del XIX y que poseía un buen patrimonio. Eran de esas familias de finales del XIX y principios del XX, que formaban parte de la alta sociedad de la Corte madrileña. Pero además debieron ser buenos administradores e incrementaron su patrimonio a lo largo de generaciones. Sin títulos nobiliarios, pero adinerados y con grandes recursos.



TODO UN COMPLEJO INDUSTRIAL 1895 - 1973

Para corroborar esta afirmación a continuación veremos hechos demostrables sobre la misma.

Día 17 de Marzo de 1987. Agencia Associated Press. Desde Madrid. (Traducido del inglés): *Cuadro de El Greco "Cristo portando la cruz" pintado hace unos 400 años, fue vendido por 635.660.- \$ en una subasta de arte en Sotheby's. Pintado entre 1585 y 1590. La pintura exhibida desde hace años en el Museo del Prado, perteneció a la colección privada de D. Julián Mengs y Peinador de Madrid. El Ministro de Cultura ha prohibido la exportación de la pintura.*

Otras informaciones lo localizan en una colección privada de Barcelona, aunque también refiere que procede de la colección de D. Julián Mengs de Getafe.

Hoy día aun quedan testigos visuales que tuvieron el privilegio de poder contemplar el cuadro de El Greco sobre la chimenea de la casa de D. Julián en Getafe. Su nombre Gregoria "Goya" Vara, que hoy día tiene 89 años y una memoria a prueba de bombas.

Se puede deducir que la subasta del cuadro debió ser realizada por algunos de sus herederos.

Museo del Prado.

Retrato de Leopoldo de Gregorio, el Marqués de Esquilache, pintado por Giuseppe Bonito (1707 – 1789). El cuadro estuvo depositado en el Museo del Prado durante la guerra civil (confiscado?), según consta en el recibo de entrega nº 645, que se guarda en su archivo, emitido por la Comisaria General del Servicio de Defensa del Patrimonio Artístico Nacional (A.M.N.P., caja 407, exp. 1) cuya etiqueta identificativa aparece con esa misma información en el reverso del marco. Este retrato de Bonito le fue devuelto a su propietaria D^a Pilar Mengs y Peinador, en Enero de 1940.

Procedencia: Pilar Mengs Peinador, Madrid, colección privada. Subastas Goya nº 63. Madrid, 26 de Enero de 2014. Página 32, lote nº 83.

La familia, muy afectada por los hechos que se produjeron en 1936, separados físicamente, con D. Julián y alguno de sus hijos en Madrid, que fueron inmediatamente delatados, detenidos y encarcelados por un comité republicano y su esposa e hijas que se encontraban en San Sebastián, pasaron la guerra como pudieron. Tras la contienda, dando gracias por conservar la vida, les fueron devueltas sus propiedades y las obras de arte confiscadas.

También recuperarían la fábrica de Getafe y algunos inmuebles de Madrid.

D. Julián y D^a Pilar, eran hermanos y cuando nadie pensaba en invertir en obras de arte, ellos ya lo hacían, lo que indica su estatus económico y sus posibilidades de

inversión. También puede ser que la colección de pintura proviniese de herencias de sus antepasados (lo desconocemos), entre ellos del pintor de la Corte de Carlos III, Antón Raphael Mengs.

Pienso que aun hoy día sigue siendo una familia muy bien situada, aunque sin el esplendor de tiempos pasados.

D^a Mercedes Mengs Fiscowich, una de las hijas de D. Julián Mengs, falleció con 97 años, el 1^o de Febrero de 2008, en Madrid, siendo inhumada en Hondarribia, donde se encuentra su tumba. Sus descendientes están emparentados con la sociedad vasca.

En Getafe a 31 de Enero de 2017.

José María Real Pingarrón

Quiero expresar mi agradecimiento por su colaboración, a D^a. Gregoria (Goya) Vara, por su memoria inagotable y a la nieta de D. Julián Mengs, D^a. Mercedes Sáenz de Pipaon Mengs, por sus aportaciones.

TODO UN COMPLEJO INDUSTRIAL 1895 - 1973

Para la realización de éste trabajo han sido consultados y tomados los datos y fotos de:

- 123 – Artículos de prensa en periódicos de la Hemeroteca Nacional.
- 36 - Periódicos de la Crónica de los Carabancheles.
- 3 – Consultas a fondos y fichas del Museo del Prado.
- 3 – Fotografías proporcionadas por D. Marcial Donado López.
- 7 – Fotografías proporcionadas por D^a Mercedes Saenz de Pipaon Mengs.
- 4 – Fotografías de la revista Blanco y Negro.
- 6 – Fotografías del álbum particular de D^a Gregoria (Goya) Vara.
- 4 – Fotografías del periódico “El Debate” de 12 de Enero de 1936.
- 1 – Artículo de la agencia informativa Associated Press de 17 de marzo de 1987.
- 1 – Anuncio de venta de factura de 1936 y otras de www.todocoleccion.net
- 1 – Imagen de Getafe (Vista por satélite), zona fábrica de harinas del parcelario nacional Sigpac de 2017.
- 1 – Artículo y fotografía de la revista Aérea, nº 43 de Diciembre de 1926.
- 1 – Fotografía aérea de Getafe en 1932 proporcionada por D. Manuel Fernández.
- 1 – Artículo “Alumbrado eléctrico de Getafe” de D^a Isabel Seco Campos, Archivera Municipal.
- Información de primera mano de Gregoria Vara y de Mercedes Saenz.
- Consultas al libro “La Noche del Adiós”, de Marcial Donado y Víctor M. Muñoz.

TODO UN COMPLEJO INDUSTRIAL 1895 - 1973

CRONOLOGÍA DE LAS INDUSTRIAS DEL COMPLEJO

- 22-08-1894 Comisión de estudio para la instalación de la energía eléctrica en el alumbrado de público de Getafe.
- 13-10-1894 Reunión de la Corporación para toma de decisión sobre el alumbrado público.
- 02-01-1897 Constitución de la Sociedad "Crédito de la Villa de Getafe".
- 03-03-1897 Escritura de contrato de suministro eléctrico al Ayuntamiento de Getafe por 50 años.
- 05-08-1897 Trabajos de instalación de la fábrica de la luz y alumbrado público.
- 05-11-1897 Comienzan las negociaciones para llevar la luz eléctrica a Pinto.
- 25-11-1897 Se iluminan: Ayuntamiento, Escolapios, cuarteles y particulares.
- 12-12-1897 Se inaugura el alumbrado público de Getafe.
- 23-12-1897 Se inaugura el alumbrado público de Leganés.
- 15-02-1898 Protesta por falta de alumbrado de la Plaza del Ayuntamiento de Getafe.
- 05-05-1898 Se coloca la farola de la Plaza de la Constitución de Getafe, con una lámpara de 1 bujía.
- 27-05-1898 Junta General de Accionistas. Director Gerente D. Juan Font.
- 17-05-1899 Reparto de un 3% de dividendo a los accionistas.
- 31-12-1899 Se decide una ampliación de capital a 500.000 pesetas.
- 31-12-1899 Reparto de un 7% de dividendo a los accionistas.
- 10-05-1900 Se convoca concurso de obras para construir la fábrica de harinas.
- 10-06-1900 Se decide una ampliación de capital de un 25%.
- 02-12-1900 Se inaugura la fábrica de harinas.
- 27-05-1901 Exposición de la fábrica de harinas en los Jardines del Retiro de Madrid.
- 1903 Se amplía el capital social a 1.000.000 de pts. Se convoca a los accionistas para nuevos nombramientos en el Consejo.

TODO UN COMPLEJO INDUSTRIAL 1895 - 1973

- 25-04-1905 2ª convocatoria a Consejo. Los socios no acuden. Hay problemas en la Sociedad.
- 25-05-1907 Se constituye la Sociedad "Electro-Harinera de Getafe". Queda extinta la Sociedad "Crédito de la Villa de Getafe". Nuevos propietarios.
- 1907 Se firma el contrato definitivo de suministro eléctrico a Pinto.
- 09-12-1917 Fallece D. Antonio Mengs, hermano de D. Julián y accionista de la Sociedad.
- 04-11-1924 Cambio de razón social. Electro Harinera de Getafe pasa a llamarse Industrias Electromecánicas de Getafe, S.A.
- 1925 Nace la fábrica de hélices.
- 1926 Se presentan hélices de fabricación propia en exposición del Palacio de Cristal del Retiro de Madrid.
- 07-04-1929 El Mº de Economía autoriza la sustitución y adaptación de maquinaria. Se fabrican productos para la industria aeronáutica.
- 10-01-1931 Fabricación de hélices para la Aviación Militar. Continúa la fábrica de harinas.
- 20-10-1934 Donativo a la suscripción nacional por la Fuerza Pública. 3.000 pts.
- 29-03-1935 Concesión de fabricación de hélices para Aviación por valor de 148.000 pts.
- 04-08-1936 El Ministerio de Industria incauta la fábrica de la luz. La Sociedad tiene un capital de 1.500.000 pts.
- 20-09-1936 El Ayuntamiento de Getafe incauta la fábrica de harinas. Se hace cargo un comité de la CNT – UGT.
- 1940 La familia Mengs recupera el complejo industrial. No se hacen más hélices. Funcionan las fábricas de harinas y de la luz.
- 1945 Cierre de la fábrica de la luz.
- 01-11-1957 Fallece en Getafe D. Julián Mengs, es inhumado en Madrid, en la Sacramental de Santa María.
- 1958 Se hace cargo de la fábrica su hijo, D. Carlos Mengs Fiscowich.
- 1973 Cierre definitivo de la fábrica de harinas. Se abandonan los terrenos y la fábrica.

TODO UN COMPLEJO INDUSTRIAL 1895 - 1973

- 1975-1990 Todo el complejo fue vendido o permutado y ocupado por edificios residenciales, incluida la casa particular de D. Julián.