

# GETAFE

## EXPRES

Directora: Soledad Galiana

Número 98- 8 de noviembre de 1990

50 ptas

Semanario Informativo

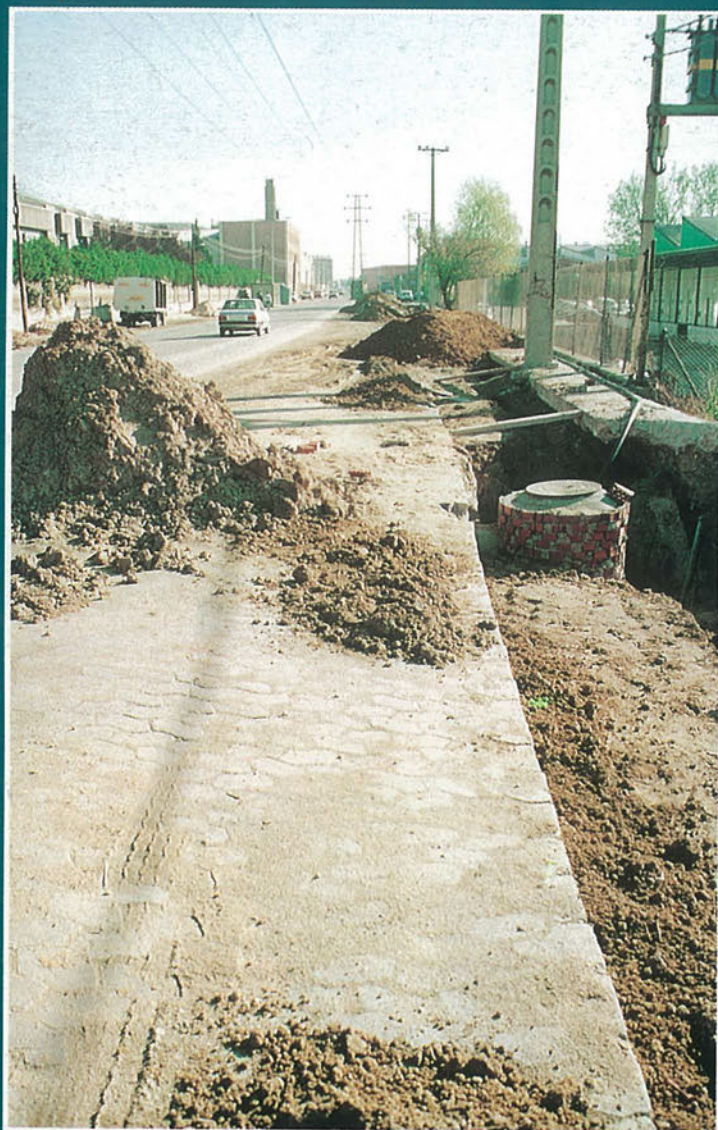

## Estos son los polígonos de la Capital de la Industria

▣ LA CAM INVIERTE EN LOS ANGELES MIENTRAS EL ROSON SE HUNDE EN EL BARRO

12 días y 7 escalas para ir

De Getafe  
a Jetafe

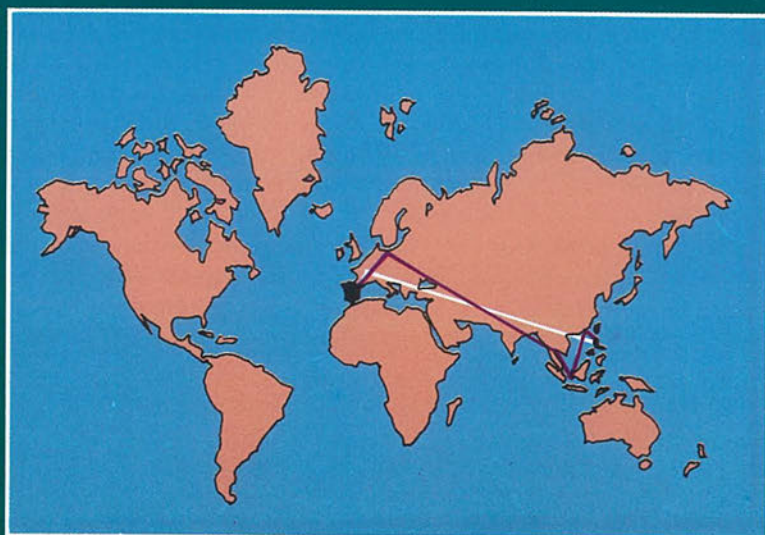



# UNA DECISION POTENTE

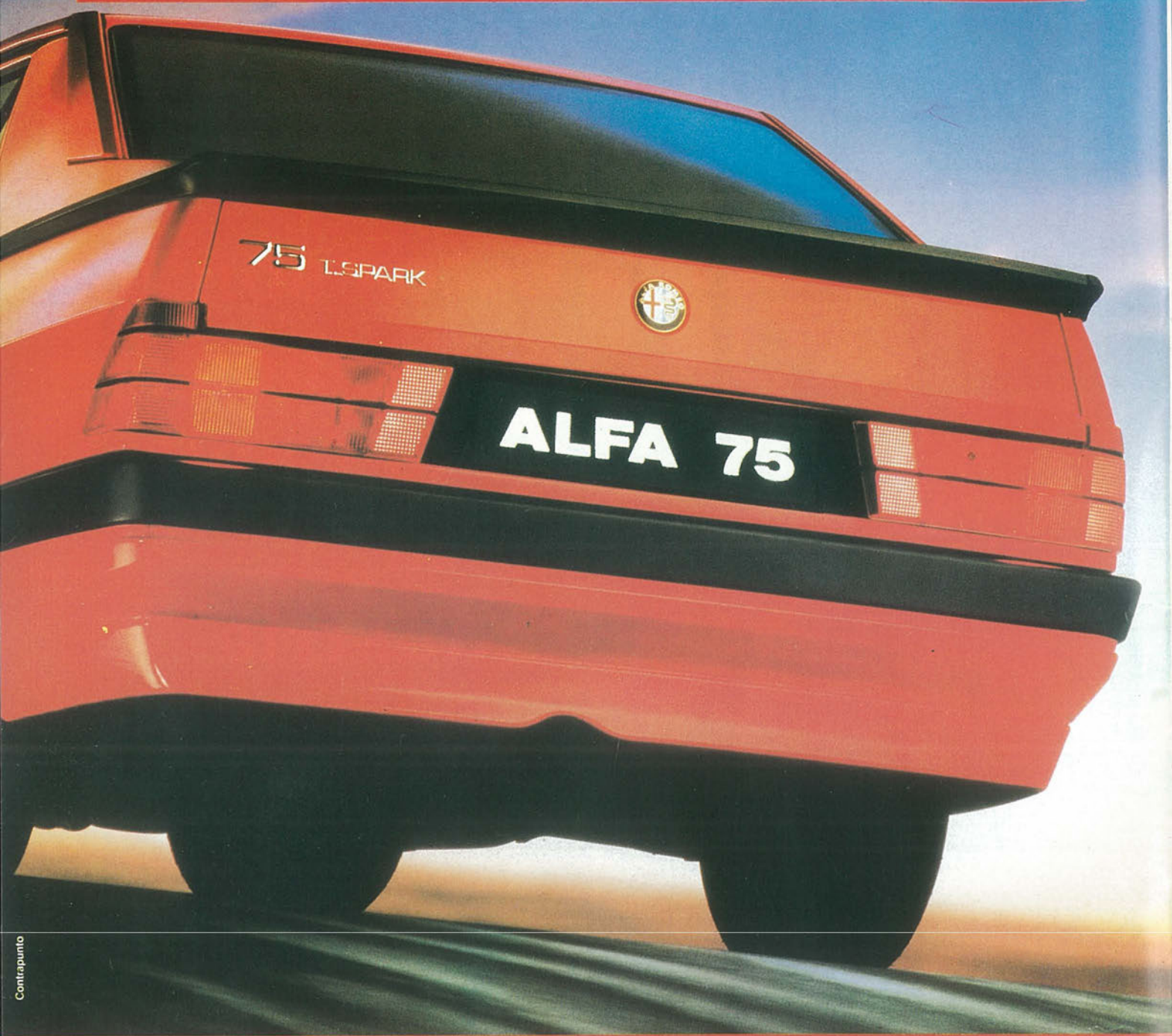

Contrapunto

## Inyección electrónica en toda la gama de 1.6 a 3.0 litros.

A un ALFA 75 se llega con decisión. Por el placer de sentir una inyección de potencia en cualquiera de sus modelos.

Desde el nuevo ALFA 75 1.6 Inyección Electrónica, el más potente de su categoría, hasta el sofisticado 6 cilindros 3.0 litros de la serie "América".

Pero también se llega con espíritu

deportivo. Para sentir la fuerza de su tracción trasera y disfrutar de los más avanzados principios de seguridad activa, como sus frenos de disco a las cuatro ruedas, sistema transaxle, estabilidad y equilibrio de pesos.

En un ALFA 75 todo está pensado para proporcionar una conducción dinámica y segura. Algo que sólo un Alfa Romeo puede ofrecer.

### Nueva Gama Alfa 75

ALFA 75	1.6 IE	1.8 IE	2.0 Twin Spark	2.0 TD	2.4 TD	3.0 América
Cilindrada	1.570 cc.	1.779 cc.	1.962 cc.	1.995 cc.	2.393 cc.	2.959 cc.
Potencia/CV.	107	122	148	95	112	188
Velocidad máx.	180	190	205	175	185	220
De 0 a 100 Km/h (seg.)	11,3	10,4	8,2	12,4	11,7	7,3

TODOS LOS MODELOS ALFA PUEDEN ADQUIRIRSE POR EL SISTEMA DE FINANCIACION ALFAFIN

**Alfa Romeo**   
**AUTO PEREZ del SUR**  
 Concesionario Oficial Alfa Romeo

C/. Leganés, 85  
 Tel.: 695 00 12 - GETAFE  
 Ctra. Toledo, Km. 17,400  
 Teléf.: 690 60 21  
 FUENLABRADA



*Alfa: la pasión de conducir*



**Y, ADEMÁS...****OPINIÓN**

Editorial y Pinchar con gracia	5
Visor	7

**LOCAL**

Entrevista con Inmaculada Gómez, directora del Centro de Disminuidos Psíquicos	9
El alcohol y los menores	10-11
El ministerio de Trabajo interviene en la cooperativa en la que viven el alcalde y el concejal de Urbanismo	13
Una delegación municipal acompañada por algunos empresarios hará un viaje de doce días para estar sólo dos en el destino	14-15
El Ministerio de Educación y la CAM invierten en Getafe	17
Sucesos	17
La Comunidad de Madrid solucionará los problemas de el polígono de Los Ángeles mientras que los empresarios de El Rosón acusan al Ayuntamiento de "perjudicarles"	18-21

**DEPORTES**

Filosofía y Letras venció al Universidad Sevilla	23
A.D. Getafe, la base del balonmano femenino getafense premiado en la V Gala del Deporte	25
Crónica de la liga del Getafe	27
El Getafe sigue en la Copa del Rey	29

**CULTURA**

Agenda	31
Colaboraciones: "Biblioteca y más" por Joaquín Herrero	33

**GETAFE**  
EXPRES

Edita: Grupo Triángulo, S.A.

GERENCIA: Humiliano Martínez

Directora: SOLEDAD GALIANA

Redactores: Raúl Castillo, Jose L. Corrochano,  
José L. Grau, Miguel Martín, Guillermina Morata,  
Victor Manuel Muñoz,Colaboradores: Andrés Díez, Marcial Donado,  
José Antonio Jimenez, Julian Zarzosa.

Dibujos: Violeta L. Fágés.

Fotografía: Miguel Martín

Diseño y Montaje: M<sup>a</sup> Angeles G. Cubas.

Dirección para todos los servicios:

C/ Cuestas Bajas, 11, 1<sup>a</sup> - 28901-GETAFE-

Tfno. 682 58 64

Depósito Legal: M:41.151-1987

**LO DESTACADO DE LA SEMANA****L**

a Comunidad de Madrid, por medio de la Consejería de Economía, inicia un proyecto, el Programa de Rehabilitación Integral de Áreas Industriales (PRIAI), que significará el arreglo de las infraestructuras de diez polígonos de la zona sur. en Getafe, la Comunidad invertirá en el polígono de Los Ángeles a pesar de que en un primer momento se pensó en El Rosón por su carencia total de infraestructura de cualquier tipo. Los empresarios de este polígono manifiestan su descontento por la actuación municipal con respecto a sus empresas.

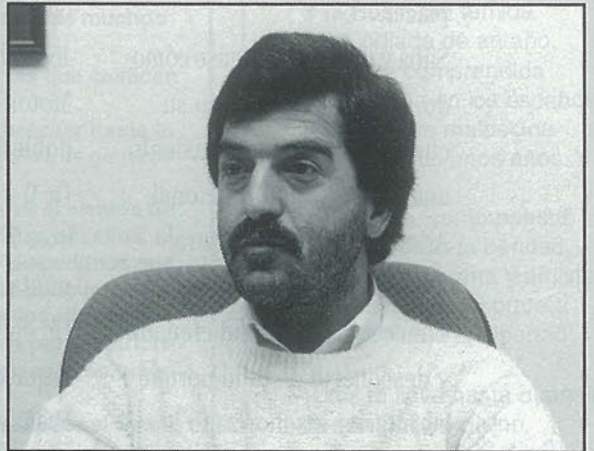
**D**

oce días para ir y volver de Filipinas. Un largo viaje para sólo dos días de estancia en el objetivo, la población de Jetafe. Una delegación municipal, compuesta por el concejal de Medio Ambiente, José Luis Rivas, el jefe de protocolo del Ayuntamiento, Manuel Morajudo, y los concejales del PP y el CDS, Jesús Esteban y Mercedes Alcalá, acompañados por empresarios de la construcción (que costean su propio viaje), visitarán París, Manila, Hong Kong, Bangkok, Yakarta y Frankfurt.

**E**

l Ministerio de Trabajo interviene en la cooperativa Pablo Iglesias, del Sector III, en la cual viven el alcalde de Getafe, Pedro Castro, y el concejal de Urbanismo, Jesús Neira, que además ocupa el puesto de secretario en la citada cooperativa. Mientras ambos se hallaban en Argentina, el Ministerio tomó la decisión.



# SI QUIERE IR CÓMODO, VIAJE EN PRIMERA.



Prepárese para un viaje de placer.

Suba y disfrute. Póngase cómodo. Relájese. Note cómo su cuerpo se adapta a su asiento anatómico y multifuncional.

Adopte cualquier postura.

Recréese. Estire los pies.

Conecte el aire acondicionado y desconecte de todo porque su interior insonorizado le aislará del exterior. Contemple cuanto tiene a su alrededor: primero por dentro y luego por fuera a través de sus cristales tintados.

Tome el mando y domine la situación.

Pero la comodidad y prestaciones ya no se pelean:

150 caballos y 16 válvulas.

Motor de 2 litros DOHC con doble árbol de levas en cabeza. De 0 a 100 km/h en 8'6 segundos. Y 215 km/h de velocidad punta.

Un coche así, necesita además seguridad, ¿no le parece?

Frenos de disco en las 4 ruedas. Sistemas ABS y doble LSV. Suspensión Multi-link. Neumáticos de perfil bajo. En tres palabras: Viaje en Primera.

En el nuevo Nissan Primera.

Un coche pensado para

aquellos, que como la perfección, no creen en las fronteras.

Los europeos somos así.

Nissan también.

Creemos que no hay otro camino.

Y pensamos recorrerlo de una forma rápida cómoda y segura.

Como lo recorre este nuevo Nissan. El Primera.

## NISSAN PRIMERA

Para un país llamado Europa



Sólo hay un camino: ser los mejores.

Garantía total 3 años ó 100.000 km. Mano de obra y recambios. Y 6 años anti-corrosión. La red de concesionarios de turismos de NISSAN MOTOR IBERICA le garantiza el mejor servicio.

# SAN MARCOS MOTOR, S. A.

C/ MARCONI - POLIGONO INDUSTRIAL "SAN MARCOS" - TELEF.- 682 42 62 - GETAFE-



## EDITORIAL

## De Getafe a Jetafe por Yakarta

“¡Pues sí que hay que dar rodeo para entrar en el pueblo!”, dirá algún despistado. Pero si hemos escrito Jetafe con “J” no es por simple error caligráfico o porque busquemos las innovaciones ortográficas

como el sr. Juan Ramón Jiménez. Jetafe es una población sita en el archipiélago de las Filipinas, y que la corporación municipal va a visitar a causa de un hermanamiento.

Once días van a pasar recorriendo mundo el concejal de Medio-Ambiente José Luis Rivas, el jefe de protocolo, Manuel Morajudo, los concejales del CDS y el PP, Mercedes Alcalá y Jesús Carmelo Esteban.

Con ellos, una nutrida representación de constructores que acompañan a la delegación municipal sin pertenecer a ella y, aunque se pagan su propio viaje, pueden crear ciertos malentendidos en cuanto a la misión, benéfica, del Ayuntamiento.

Doce días de viaje para dos días de estancia en el objetivo, porque hay que visitar Manila, Cebu, Yakarta, Bangkok, Hong Kong, Frankfurt y París, ya que pillan de paso. Menos mal que los billetes de la delegación municipal los costeamos nosotros, porque si tuvieran que pagarlos ellos seguramente enviarían una carta con sus más efusivos saludos y punto. ■

## ¿Polígonos?

Ya que hablamos de dinero, hablemos de los polígonos industriales de Getafe, que son los que generan el trabajo y, por tanto, la renta de muchos de los getafenses que pagan sus impuestos.

Pues bien, los getafenses tienen que trabajar en unas condiciones a las que calificar de infrahumanas y tercermundistas les viene ancho.

Nadar en arenas movedizas, utilizar el coche como lancha anfibia y bracear hasta la entrada de la fábrica en cuestión, no es sino una forma como otra cualquiera de ganarse el pan con el sudor de la frente.

Está claro que ni el concejal de Promoción Industrial, Francisco Hita, ni el alcalde de Getafe, Pedro Castro, visitan con asiduidad el polígono El Rosón. Ni luz, ni calles, ni asfalto han llegado aún a uno de los centros industriales de Getafe. No les pedimos que rehagan la obra divina, pero el hombre tiene la capacidad de resolver aquello que la naturaleza no soluciona por sus propios medios. Además, los empresarios afirman que algunos de sus “congéneres” mantienen una situación ilegal permitida por las autoridades y que el Ayuntamiento no ayuda, sino que, en todo caso, entorpece la solución de sus problemas.

Cuando la Comunidad se compromete a solucionar los problemas, resulta que el Ayuntamiento no se acuerda de El Rosón, o al menos, prefiere que se dedique el dinero a arreglar el polígono de Los Ángeles, que también se las trae. Pero lo que está claro es que si las condiciones de los polígonos de Getafe son malas, el Ayuntamiento debe aceptar la parte de responsabilidad que le toca por haber permitido que las condiciones lleguen a ser las que son. ■

## PINCHAR CON GRACIA

por Lope de Pega

Con profunda admiración y respeto

Si fue Miguel Strogoff el gran correo del Zar y fue Rimsky Korsakoff un compositor sin par, de Mijail Gorbachov ¿qué se podría contar?

Que ha sido Premio Nobel y, con voluntad estoica, supo asumir un papel y una actitud tan heroica que el mundo entero, en tropel, aceptó su “perestroika”.

Y la Rusia tan temida y tan odiada de antaño, es ahora comprendida y aplaudida en los escaños... ¡ella que fue maldecida hace apenas unos años...!

Y uno que, como poeta, sabe apreciar la bondad, con pluma serena y amistad a Gorbachov, ¡el profeta de una Rusia en libertad!

¡Dios te lleve hasta buen fin, nuevo Quijote divino, caballero y paladín! Que si aquel venció a molinos, tú arrollaste en tu camino hasta el muro de Berlín.

- Si quieres integrarte en un gran Grupo Empresarial
- Si estás entre los 23 y 35 años
- Si posees buen nivel cultural
- Si crees tener aptitudes comerciales

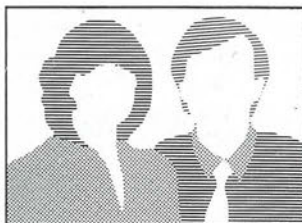

100.000 familias viven en España de la profesión de Agente de Seguros

## UNA PROFESION

- SEGURA
- ACTUAL
- CON FUTURO

Solicite entrevista personal al Departamento de Selección y Formación de Agentes de: MAPFRE Avda. España, 10 GETAFE TFNOS.- 695 97 54 . 8 Y 681 66 62

PUBLICIDAD  
NUEVA IMAGEN, S.L.

- \* RECLAMOS PUBLICITARIOS
- \* REGALOS DE EMPRESA (Logotipos, Diseño, Rotulación, Vallas Publicitarias, etc.)

Oficina exposición y venta:

C/ Nuñez de Balboa, 28

Telefono y Fax 683 67 01 GETAFE



En la zona Sur

# SU HIPER

Muy cerca de Vd.

 **Alcampo**

**GETAFE**



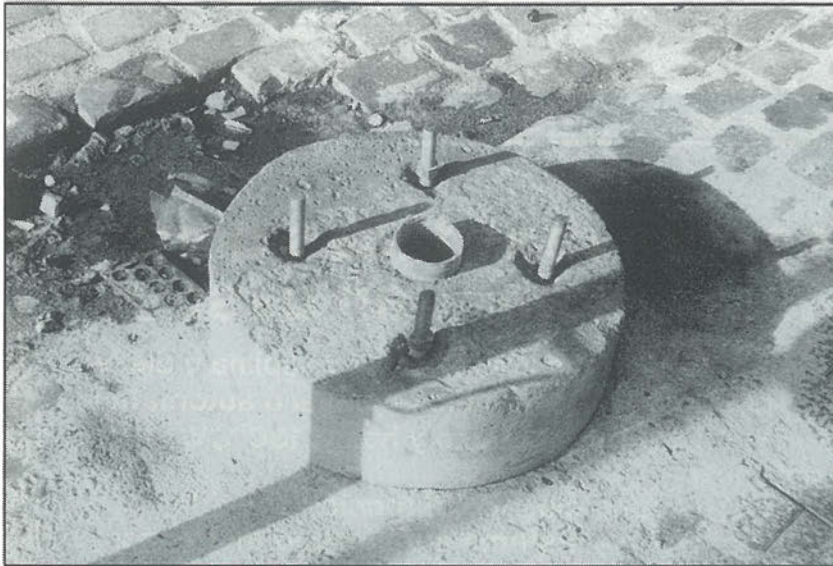

## ¡Voto a bríos!

**V**olver a la época medieval no es un plato de gusto para nadie. En esa época no eran ni muy limpios ni muy cuidadosos. Las calles eran sucias y peligrosas (quizás porque no se habían inventado las alcantarillas) hasta el extremo de que todos tenían que andar con armadura. La armadura, aunque incómoda, permitía al "personal" medieval andar con la tranquilidad de no morir ensartado como un "pincho moruno". Pues bien, esa es la solución que les proponemos si su sentido del equilibrio no se halla en perfectas condiciones.

En la calle Madrid, a la que la pasada semana un lector se refería como "carrera de obstáculos", nos ponen a los sufridos viandantes las cosas de lo más difícil. Como el lector señalaba, es dificultoso guardar el equilibrio, pero si lo pierdes, ya no es la rotura lo más de temer, porque para acrecentar la emoción, para hacernos vivir el riesgo diario de la cercanía del accidente grave o al menos sangrante, el Ayuntamiento ha permitido que en plena vía pública de la vía -valga la redundancia- más concurrida de la localidad permanezcan artefactos -por llamarlos de alguna manera-, como los de la foto.

A pesar de que por su aspecto pueda parecer una mina -que no lo es, porque entonces de poco nos valdría la cacharrería de la armadura mas que para convertirnos en el choque en un extraño amasijo- no es sino un resto de los antiguos pies de las sustituidas farolas "hipermodernistas" de la calle Madrid. Ni la empresa constructora ni el propio Ayuntamiento se han preocupado en eliminarlas del pavimento. Y claro, si alguien tiene la mala pata -y nunca mejor dicho- de dar un traspies en sus inmediaciones y caer sobre ella sin llevar la armadura recomendada, si bien no quedara ensartado, posiblemente si un poco agujereado por la despreocupación de la concejalia de Urbanismo o la de Seguridad Ciudadana, no sabemos muy bien a cual de las dos dirigir nuestras demandas. ■

## En los vados no se aparca

### Nota para el Sr. alcalde Pedro Castro

Apreciado alcalde. Se predica con el ejemplo. A su coche puede que no se lo lleve la grúa y, si lo hace, quién pagará la multa. Pero no se debe aparcar frente a un vado. Quizás se le podría perdonar en caso de urgencia. O tal vez haríamos omisión del hecho si fuera por obligación del cargo público que ostenta... Pero su coche estaba mal aparcado en las cercanías de la sede de su socialista obrero español partido, sita en la calle Cuenca. Exactamente aparcó frente a la salida de un vado en la calle San Vicente. Sabemos que visitar a los compañeros de partido es importante, como para todos, pero eso de dejar el coche donde no se debe dice muy poco a su favor. Quién pagará las multas que ponen sus policías si la gente se entera. Porque, se predica con el ejemplo. ■

## La caída del imperio monetario

¡Toma ya! Con el caos del mercado monetario y las Bolsas, las cosas van como van. Que si subida, que si bajada... que no nos ponemos de acuerdo. Después de subirnos la gasolina con la crisis del Golfo, pues resulta que en la misma crisis nos la bajan. El dólar parece una montaña rusa y todo por los tipos de interés. Pues sí que estamos bien. Lo tenemos clarísimo. Esperemos a ver como se descuelga esta vez. Esperemos que no sea como en la foto. ■



## CLINICA DENTAL EUROCLINIC

- ORTODONCIA
- ENDODONCIA
- CIRUGIA ORAL
- ODONTOPIEDIATRIA
- ODONTOLOGIA GENERAL
- LIMPIEZA POR ULTRASONIDO
- OBJURACIONES (EMPASTES)
- TRATAMIENTOS DE PREVENCIÓN
- PROTESIS FIJAS Y REMOVIBLES

Consulta diaria mañana y tarde previa petición de hora

**PRESUPUESTOS GRATUITOS**

Perales, 2 Local

Tel. 696 75 32

GETAFE



Don Fadrique, 20

Getafe



VECTRA

**Usted descubre realidades donde los demás sólo encuentran deseos.**

Vectra. 13 versiones distintas en gasolina o diesel, 4 ó 5 puertas, caja de cambios manual o automática, tracción a 2 y a las 4 ruedas y hasta 150 CV. de potencia.

Con aire acondicionado, dirección asistida, alarma antirrobo y sistema antibloqueo de frenos ABS de serie, según modelos.

*¡Opel mejor que nunca!*

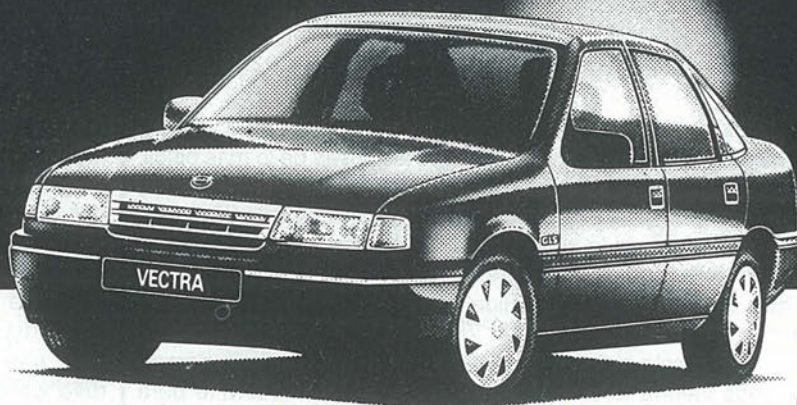

ENTREGA INMEDIATA

**GEMOSA**

C/. Madrid, 121

Tel.: 681 69 12 - 681 69 94. GETAFE (Madrid)

Concesionarios Oficiales

**OPEL**   
Mejores por experiencia



Directora del Centro de minusválidos psíquicos de Getafe

## Inmaculada Gómez: "La novedad de este centro es su vertiente rehabilitadora"

Inmaculada Gómez ha sido nombrada directora del nuevo Centro de Minusválidos psíquicos de Getafe. En dicho centro se efectuará la asistencia básica y el desarrollo integral de las personas con deficiencia mental grave. Una de las novedades, que se incorporan en el tratamiento de los minusválidos psíquicos, es el desarrollo de actividades rehabilitadoras.



El Centro de Minusválidos Psíquicos se inaugura en enero del 91.  
Foto: Miguel Martín.

### ● G.Morata

Inmaculada Gómez, de 31 años de edad, es licenciada en psicología y especialista en psicología clínica industrial. Hace cuatro años que entró a trabajar en el INSERSO (Instituto Nacional de Servicios Sociales) ejerciendo como psicóloga en centros de minusválidos psíquicos en Plasencia y Guadalajara.

Inmaculada Gómez afronta con mucha ilusión este nuevo trabajo, como directora de un centro de minusválidos, ya que **<<al ser un centro de nueva creación, siempre puedes poner algo personal en ello. Me lo planteo, fundamentalmente, como un trabajo de servicios sociales, dar la mejor atención personal a los minusválidos con toda la responsabilidad que ello implica>>**.

Los centros del INSERSO son pioneros en el campo de la rehabilitación de minusválidos profundos. Dicho centro está situado en el Sector III y va a albergar a minusválidos severos y profundos, personas que siempre han estado atendidos en psiquiátricos; **<<estos centros tienen de novedoso su vertiente rehabilitadora, cosa que los antiguos psiquiátricos no tenían. Van a trabajar 16 ETARES (encargados de tareas asistenciales y rehabilitadoras), que van a atender a los minusválidos en su rehabilitación>>**.

El Centro de Atención a Minusválidos Psíquicos gravemente afectados del INSERSO está destinado aquellas personas que por su problemática familiar, social o económica lo precisen, **<<conseguir el máximo desarrollo posible del potencial evolutivo individual de cada sujeto en sus diferentes aspectos: físico, funcional, psíquico, psicomotriz, ocupacional, etc>>**.■

### Servicios que se prestan

**Atención integral personalizada**, pretende dar respuesta a las diferentes necesidades de cada sujeto.

**Servicio de habilitación personal y social**, para la creación de hábitos de autonomía personal y desarrollo de la comunicación comprensiva y expresiva.

**Servicio de atención psicosocial**, con el objetivo de valorar las potencialidades psíquicas de cada sujeto y los condicionamientos de su entorno familiar y social.

**Servicio de atención médica**, para prestar una correcta medicina asistencial y potenciar la medicina preventiva.

**Pretalleres**, para el desarrollo de las habilidades manipulativas y despertar el interés hacia diferentes actividades.

**Servicio residencia**, con el objetivo de ofrecer alojamiento, estancia, comida y ocio a los beneficiarios.■

### Características esenciales

**Beneficiarios:** 120 internos y 20 mediopensionistas.

**Edad:** 6 y 60 años.

**Patología:** Minusvalía severa y profunda, también media asociada a otra minusvalía física. La edad mental de los beneficiarios sería aproximadamente de 3 años.

**Superficie:** 5.800 m<sup>2</sup> (sin barreras arquitectónicas).

**Zonas:** terapéutica, asistencial y administrativa.

**Plantilla:** 134 personas (1 médico, 1 psicólogo, 4 ATS, y asistente social, 2 maestros de taller, 16 encargados de tareas asistenciales y rehabilitadoras, y 64 cuidadores).

**Emplazamiento:** Sector III.

**Inauguración:** Enero de 1991.■



María Luisa, de Alcohólicos Anónimos

## “Me da mucha pena ver a los jóvenes bebiendo y borrachos por las calles”

● S.G./ J.L.G.

El alcoholismo es una forma de drogadicción como otra cualquiera, con la diferencia de que tanto política como socialmente, es permitida. Según investigaciones recientes, los jóvenes se inician en la bebida a la edad de trece años, comenzando con la cerveza y pasando, posteriormente, a bebidas de mayor grado.

**“ El hecho de que algo esté prohibido lo convierte en una tentación ”**

Algunos ayuntamientos, como el de Vitoria, elaboraron una legislación prohibitiva con la que esperaban prevenir el consumo de alcohol entre los menores de dieciocho años. Concretamente, en la citada ciudad vasca, se prohibía la entrada a los bares a los menores de dieciséis años, que no fueran acompañados por sus padres o tutores y el consumo de bebidas alcohólicas a los menores de dieciocho.

Bien es cierto que servir una bebida alcohólica a un menor de dieciséis años constituye delito, pero también es un he-

**Las tradiciones pasan de padres a hijos. España es un país en el que las bebidas alcohólicas han desempeñado un importante papel en la cultura y en la industria. Hasta ahora, el hábito de beber era plenamente aceptado, pero el conocimiento de que los españoles se inician en el consumo de alcohol a los trece años, ha comenzado a preocupar.**



cho que en la mayoría de los establecimientos donde se consume alcohol, no se exige la presentación del Documento Nacional de Identidad, por lo que es inusual que esta norma se cumpla. Según alcohólicos anónimos de Getafe, el consumo del alcohol no puede ser prohibido. “El hecho de que algo esté prohibido se convierte en una tentación para la gente”.

Lo cierto es que en los tiempos que corren el consumo del alcohol entre los quinceañeros es norma habitual. Que la publicidad de bebidas alcohólicas

**“ Los medios de comunicación dan mucha publicidad al alcohol. Ahora se está pagando por ello ”**

haya desaparecido de los Medios de Comunicación, no significa que la tradición de consumo haya acabado con ella. Según uno de los integrantes de Alcohólicos Anónimos, “los Medios de Comunicación siempre han dado mucha publicidad a las bebidas alcohólicas y ahora se está pagando por ello”.

La mayoría de los jóvenes aprovechan el fin de semana, viernes, sábado y domingo

### EUROCOR, S. A.

ALMACEN CORTE DE CHAPA A MEDIDA

Políg. San Marcos

C/. G - Parcela C - 22 Ap. Correos, 48 - Getafe

Teléf. 682 81 82 28900 Getafe (Madrid)

DUMADI S.L.

EQUILIBRADO de ROTORES

EJES

TURBINAS

POLEAS, etc.

C/. G - Parcelas 23-24

Polígono San Marcos

Teléf. 682 16 22

GETAFE (Madrid)



para beber. El consumo de alcohol entre los adolescentes se ha convertido en un acto social y una forma de relación. Escudados en los efectos del alcohol, los jóvenes encuentran la manera de despreocuparse de todo y divertirse. La escasez de dinero entre este grupo social, obliga a sus miembros a buscar los establecimientos en los que por la menor cantidad de dinero posible, se puede conseguir la mayor cantidad de alcohol. Así, las tascas y bodegas dejan de ser un dominio exclusivo de los adultos para transformarse en bares de moda para la juventud.

¿Por qué nuestros jóvenes optan por dedicar sus ratos de ocio a la bebida?

No hay que ser un lince para encontrar la respuesta a este interrogante. El motivo es que una copa resulta más barata que una entrada de cine, de un partido de fútbol o de cualquier otro espectáculo. Por otra parte, los únicos lugares donde es posible un encuentro entre los jóvenes, son los bares, los cuales se encuentran atestados cuando llega el fin de semana.

#### El alcohol en Getafe

Nuestra ciudad no escapa a toda esta problemática suscitada por el consumo de bebidas alcohólicas. Los alrededores de los bares de moda en Getafe se han convertido en zonas realmente intransitables, a causa de las grandes multitudes que en ellos se aglomeran. A pesar de que el consumo de alcohol en el exterior de los



locales es un acto radicalmente prohibido y sancionado por el Ayuntamiento, el hecho de que no exista una vigilancia adecuada, trae consigo que esta medida no se cumpla. Es habitual observar a grupos de adolescentes consumir "minis" de

cerveza o de cualquier otra mezcla en plena vía pública.

Actualmente, no existe ningún programa preventivo para evitar el consumo de alcohol. Paralelamente a Alcohólicos Anónimos se ha creado una asociación formada por los hi-

jos de los miembros de esta asociación. Son los que ellos mismos denominan "Alateenes", los cuales cuentan con la experiencia de sus propios padres para no contraer la misma enfermedad de sus progenitores. ■

## ALCOHÓLICOS ANÓNIMOS

Ellos no se consideran una liga antialcohólica: "No somos una liga antialcohólica. No tenemos nada en contra del alcohol. Estamos para ayudar a las personas a las que se les ha desarrollado la enfermedad del alcoholismo".

En Getafe, existen dos grupos de Alcohólicos Anónimos, uno en el barrio de las Margaritas y otro en la calle Lartiga. Este último es el denominado grupo de Los Ángeles. Actualmente, la sede se halla en plena remodelación, que es llevada a cabo por los propios miembros de la asociación. Como A.A. no acepta ningún tipo de ayuda externa, intenta pagar al Ayuntamiento con la entrega de libros que conforman la filosofía de su grupo y colaborando en las actividades municipales que se organizan sobre el tema del alcoholismo. ■



## EXPENDEDERIA N.º 9 DE TABACOS Y TIMBRE

VIDEO CLUB

LAS ÚLTIMAS NOVEDADES CINEMATOGRAFICAS

YO-AL

- ARTICULOS DE REGALOS
- PAPELERIA
- SUMINISTRO A EMPRESAS

C/ ALBAETE. N.º 22

GETAFE



# DE MODA EN ESPAÑA



**T**riunfar en tu país.

Conseguir la aprobación y el respeto unánime de crítica y público.

Llegar hasta las mejores mesas y estar en boca de todos. Es, en fin, estar de Moda.

*Viña Berceo. El Rioja de Moda.  
De Moda en España.*



**CONCESIONARIO-ZONA SUR**

**Barriopedro Anos., S.A.**

C/. NOBEL, 7 • Pol. Ind. San Marcos  
Teléf.: 682 97 11 • GETAFE



Se confía en que haya patrimonismo para pagar la deuda

## Trabajo interviene la <<Pablo Iglesias>>, mientras su secretario, Neira, hace turismo en la Pampa

### ● R.C.

La intervención traerá consigo la liquidación y por consiguiente el pago de la deuda que se mantiene con la empresa Constructor. No obstante, fuentes del Ministerio de Trabajo aseguran desconocer la deuda que dicha cooperativa mantiene con la constructora, apuntando que <<la intervención se ha hecho por la falta de actividad del Consejo Rector. Nosotros desconocemos la deuda que pueda mantener la cooperativa con la constructora>>.

El Ministerio de Trabajo intervino la cooperativa de viviendas <<Pablo Iglesias>> en la que viven Pedro Castro, alcalde de Getafe y Jesús Neira, concejal de Urbanismo y secretario de la cooperativa. A raíz de la <<aparición>> de una <<misteriosa>> deuda, que asciende ya a 275 millones, el Consejo Rector se <<evaporó>>. Tres inspectores del Ministerio convocarán una Asamblea para que se liquide el patrimonio y se paguen las deudas.



Jesús Neira, concejal de Urbanismo y secretario de la Cooperativa intervenida.  
Foto Miguel Martín.

Pero la cosa no va a ser tan fácil. Sólo dos miembros de la Junta Rectora están localizables. Por un lado, Jesús Neira, concejal de Urbanismo y secretario de la cooperativa y el tesorero, Santiago Fernández González. <<Tanto el Presidente como el Vicepresidente se encuentran en paradero desconocido>>, afirman los vecinos.

### <<Ellos siguen siendo el Consejo rector>>

A juicio de los representantes de los vecinos, <<la cooperativa sigue teniendo Junta Rectora, aunque ellos digan que han dimitido ya que, al no entregar el balance de cuentas, no aceptamos su dimisión>>. La explicación que se les ha dado a los cooperativistas es que el dinero que aportaban, se utilizó en construir viviendas en Rivas-Vaciamadrid y, al final, llegó un momento en que no había socios para cubrir el préstamo, aunque si había viviendas construidas y deshabitadas. Dos son las posibilidades que tienen los vecinos cuando se convoque la Asamblea: si se consigue elegir un nuevo Consejo Rector, la cooperativa seguirá funcionando para pagar los 270 millones de pesetas. De lo contrario, es decir, que no se designe un nuevo Consejo Rector, se procederá a disolver la cooperativa y vender el patrimonio para pagar las deudas. ■

<<Sólo dos miembros de la Junta Rectora están localizables: Jesús Neira, secretario y Santiago González, tesorero>>

Los vecinos afectados de la cooperativa nombraron tres representantes que fueron los que han pedido la intervención del Ministerio de Trabajo. Además, dichos representantes se han puesto en contacto con un equipo de abogados para pedir responsabilidades a la Junta Rectora.

### En busca de la "junta rectora" perdida

Los componentes de la Junta Rectora de la cooperativa Pablo Iglesias que dejaron de ejercer a raíz de la deuda en 1985 son:

**Presidente:** Francisco Javier Martín Plaza, en paradero desconocido.

**Vicepresidente:** Joaquín Mundo Arago, igualmente desaparecido.

**Secretario:** Jesús Neira Salazar, vive en la cooperativa y es concejal de Urbanismo en el Ayuntamiento.

**Tesorero:** Santiago Fernández González que vive también en la <<Pablo Iglesias>>.

**Vocales:** Gonzalo de la Serna, Rafael de Cáceres y Roberto Mena.

**MESON  
DE  
JEROMIN**

BOMBI  
EL SITIO IDEAL

TENEMOS CANAL +

Felipe Estevez, 4 GETAFE

**MUEBLES  
LAS VILLAS**

A LAS PERSONAS QUE PRESENTEN  
ESTE ANUNCIO SE BENEFICIARAN  
DE UN 10% DE DESCUENTO EN SU  
COMPRA

Islas Británicas, 2 y 4 - Teléf. 697 81 61  
FUENLABRADA (Madrid)

**COPICENTRO**

- \* PAPELERIA
- \* FOTOCOPIAS
- \* IMPRENTA
- \* PLASTIFICADOS
- \* ENCUADERNACION
- \* SUMINISTROS OFICINAS
- \* REGALOS

C/ MADRID, 34 Tel. 695 25 19  
GETAFE



La expedición sólo estará dos días en Jetafe

# Los concejales Rivas, Esteban, Alcalá entre otros, darán <<la vuel

Una delegación de Getafe compuesta, oficialmente, por once personas (cuatro concejales, seis empresarios y el jefe de protocolo del Ayuntamiento) recorrerá medio continente asiático para permanecer en Jetafe (Filipinas) dos días. Durante once días se visitará París, Manila, Cebú, HongKong, Yakarta, Bangkok y Frankfurt. Se desconoce oficialmente, al cierre de la edición, de dónde ha salido el dinero del viaje.

● Raúl Castillo

## Delegación Municipal a Filipinas

José Luis Rivas, concejal de Medio-Ambiente, Consumo y Relaciones Institucionales  
Manuel Morajudo, jefe de protocolo del Ayuntamiento  
Mercedes Alcalá, concejal del CDS  
Jesús Carmelo Esteban, concejal del Partido Popular

## Los estudiantes del Instituto nº 8

<<No nos ponen autobuses y se gastan el dinero en viajes>>

Representantes de los estudiantes del Instituto Giner de los Ríos manifestaron su malestar por la organización de este viaje a Filipinas cuando ellos todavía carecen de autobuses para transportarse a su centro de estudio. Hay que recordar que este Instituto se encuentra a las afueras de Getafe, cerca del futuro Hospital, lo que constituye un grave problema de desplazamiento para los estudiantes. <<Me parece increíble que se gasten este dinero en viajes y en hacer muchas obras en Getafe que no merecen la pena>>, afirma una representante de los estudiantes. Los estudiantes del <<ocho>> están reuniéndose con compañeros de otros Institutos para determinar los problemas que tienen los distintos centros. Los estudiantes amenazan con una manifestación a finales de esta semana si no se saca fruto de las diversas reuniones mantenidas con el alcalde días atrás. <<Como no nos reciba, se puede armar de todo>>, señaló la misma representante. Los estudiantes ya se manifestaron semanas atrás en la puerta del Ayuntamiento mientras gritaban: <<Alcalde, pinocho, vete andando al "ocho">>.■

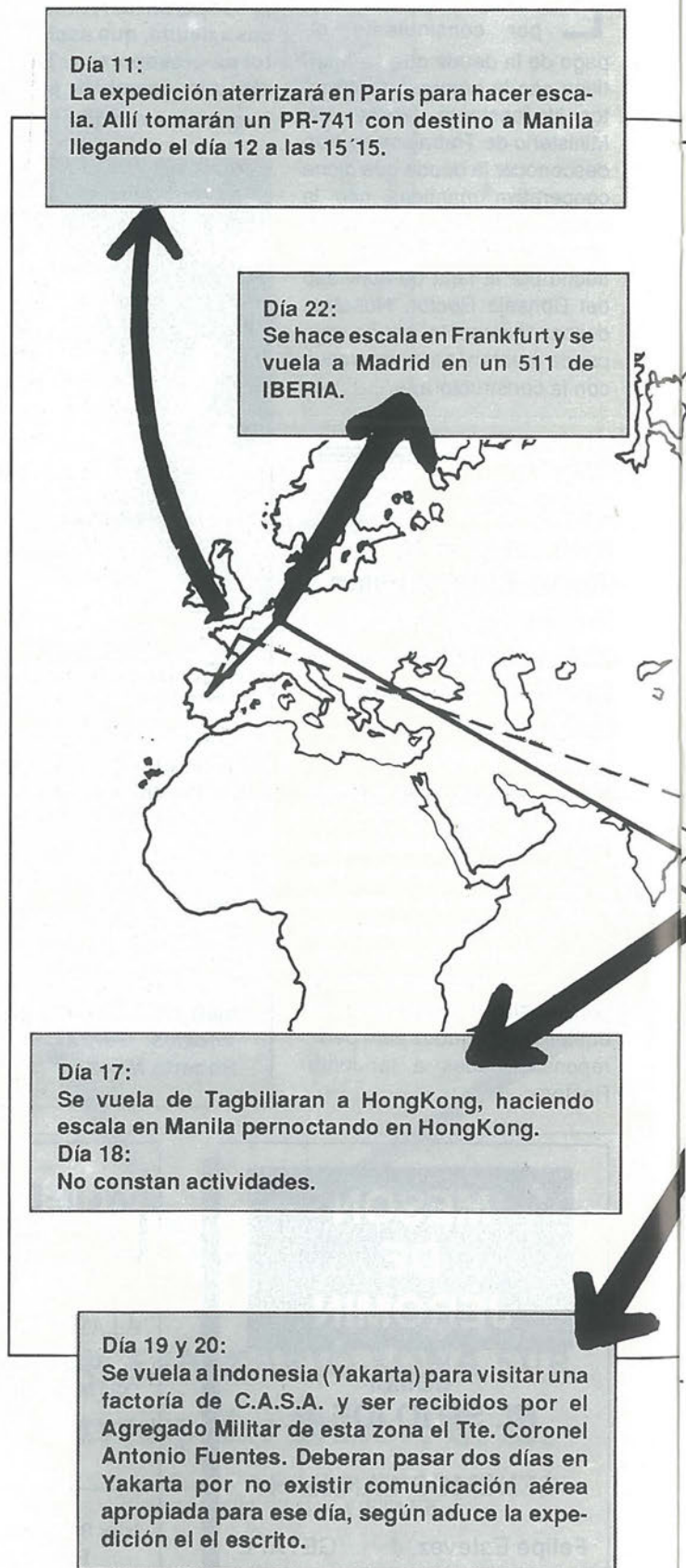



# y empresarios de HERBA Y SAMEJO, ta al mundo>> en doce días

**Día 12:**

Serán recibidos por la Embajada española en el aeropuerto de Manila y, alojándose posteriormente en el Hotel Makati. Después se visitarán los monumentos de la ciudad.-

**Día 13:**

La expedición intentará ser recibida por la Presidenta Cory Aquino. En caso contrario, visitarán las islas Corregidor y las cataratas de Pagsanjan.

**Día 14:**

Entrevista con la Cámara Oficial de Comercio española y con el Congresista del Distrito Jetafe. Luego se visitará la zona de los volcanes y la Universidad de Santo Tomás.

**Día 21:**

Se hace escala en Bangkok para llegar a Frankfurt.

**Día 15:**

Se viaja a Tagbilarán y se partirá por ruta terrestre hacia Jetafe, después de ser recibidos por el Gobernador de Bohol. Por la tarde se entregará la carga a la municipalidad de Jetafe y se visitará la ciudad.

**Día 16:**

Por la mañana se firma el protocolo de Hermandad y Cooperación por parte de José Luis Rivas. Después se hará una fiesta de despedida.



## Seis empresarios, a Filipinas sin explicar el porqué

Junto a los ediles viajaron varios empresarios que, según fuentes municipales, se ha costeado su propio viaje. Según manifestaron otras fuentes, ante la polémica suscitada en el municipio por saber a qué iban dichos empresarios, algunos de estos han contestado: <<a tirarnos Filipinas>>. Preguntado Pedro Castro, alcalde de Getafe, por este extremo, manifestó: <<Qué le vamos a hacer, mientras paguen el viaje, cada uno es libre de hacer lo que quiera>>. Los empresarios que viajan oficialmente son:

**José Venegas de Samejo**

**Marcelino Villacañas de Aldiel**

**Manuel Suarez de DAFASA**

**Antonio Márquez de HERBA**

**José Luis García de Construcciones García**

**Pedro Cuevas de Gonaro.**



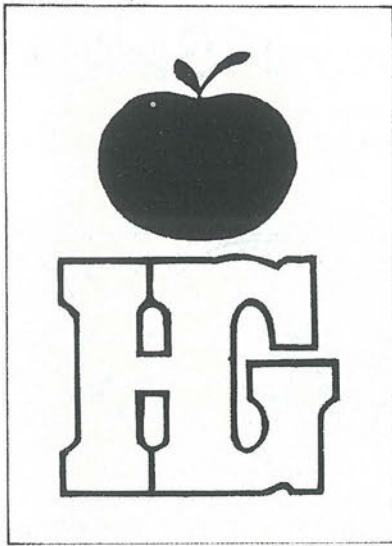

# Hiper Getafe

C/. Madrid, 117 Getafe ☎ 695 68 64

**Croissantería-Boutique-Variantes  
Cafetería-Restaurante**

**APARCAMIENTO GRATUITO EN 1.º SOTANO**

**Nuestro objetivo:  
Una compra agradable  
con los precios de Hiper Getafe.**

**rompemos  
todos los moldes  
de precios**

**¡VEN A COMPROBARLO!**



## SUCESOS

### Accidentes de tráfico

Los accidentes de tráfico son los hechos que la mayoría de las semanas ocupan un mayor espacio dentro de esta página de sucesos. Esta última semana destacamos los siguientes:

El día 27 de octubre se produjo un accidente de tráfico en el kilómetro 10 de la carretera N-401, al colisionar un vehículo matrícula M-6511-HM con una farola. El balance del accidente fue el de dos heridos graves. Por otro lado, el día 28 se produjo otro accidente, también en la N-401, a la altura de Autobuses Urbanos del Sur entre dos vehículos. Los dos ocupantes de uno de los vehículos se dieron a la fuga inmediatamente. ■

### Amenazas

El Cuerpo de la Policía Municipal de Getafe recibió una llamada anónima el pasado miércoles, 24 de octubre, en la que se informaba que se iba a perpetrar un atentado contra la persona del ex ministro de Economía y Hacienda y actual director del Banco Central, Miguel Boyer. La llamada se realizó desde un teléfono público, por lo que no pudo ser detenido el autor.

Por otro lado, el pasado 26 de octubre, el Instituto de Bachillerato Manuel Azaña recibió una amenaza de bomba. El instituto fue rápidamente desalojado. Posteriormente se comprobó que todo había sido una falsa alarma. ■

### Intento de suicidio

Pedro Fernández Valera de 35 años de edad, con domicilio en el número 7 de la calle Pinto, intentó suicidarse el día 28 de octubre tomando gran cantidad de pastillas. Posteriormente fue trasladado en ambulancia al Hospital Psiquiátrico de Leganés. ■

## BREVES



El colegio público Miguel Hernández se beneficiará de la aportación ministerial a Getafe.

**Sesenta millones de pesetas invertirá el Ministerio de Educación y Ciencia en colegios de Getafe.** Esta inversión responde a un convenio firmado con quince localidades del sur madrileño, por el cual el Ministerio facilitará el dinero y el fin al que se destina los distintos Ayuntamientos. Esta es la primera vez que el Ministerio actúa de forma descentralizada.

La concejalía de cultura de Getafe ha decidido dedicar los sesenta millones que corresponden a la localidad a la construcción de un comedor en el colegio Miguel Hernández y a la reparación del mobiliario en distintos centros públicos. ■

**La construcción del Parque Norte**, situado en la parte posterior del Campo de Las Margaritas, ha sido adjudicada por la Consejería de Agricultura y Cooperación de la Comunidad Autónoma de Madrid a la empresa constructora Ortiz y Compañía.

Como reseñamos en su día, esta actuación se hallaba recogida en el Plan Trienal firmado entre el Ayuntamiento y la Comunidad el pasado año 89. En concreto, en el Parque Norte, la CAM invierte 129 millones de pesetas del total de 600 millones que se dedican al tema de infraestructuras urbanas.

Por otra parte, la Comunidad invertirá también 170 millones en la peatonalización de la Avenida de las Ciudades, 147 millones en las zonas verdes de El Greco y 82 millones en la circunvalación sur. ■



Plaza de los Escolapios, 1  
Teléfono.- 695 61 24 GETAFE



Toledo, 42  
Teléfono.- 696 52 60 GETAFE

En estas tiendas encontrarás la marca "exclusiva"

**FRANSA**  
CLOTHING COMPANY

DESDE AHORA CUENTA CON NOSOTROS



**DISCOS  
LENNON**

### MUSICA DE IMPORTACION

DISCOS, CASSETTES Y COMPACT DISC  
VIDEOS MUSICALES • CAMISETAS  
ARTICULOS PARA EL MANTENIMIENTO

TODO CON UN 10% DESCUENTO

Teléfono 682 59 22 25902 GETAFE  
c/. San José de Calasanz (Madrid)



La Comunidad de Madrid invertirá en la mejora de los polígonos de la zona sur

## <<Hay que conseguir empresas competitivas>>

El viernes 26 de octubre, en Móstoles, el consejero de Economía de la Comunidad de Madrid, Eugenio Royo Errazquin, presentó a los alcaldes de algunos pueblos de la zona sur de Madrid el Programa de Rehabilitación Integral de Áreas Industriales (PRIAI), que en Getafe significará el mejoramiento del polígono de Los Ángeles.

### ● Soledad Galiana

“**E**l Programa de Rehabilitación de Áreas Industriales (PRIAI) pretende elevar el nivel de las infraestructuras, de los servicios y de la calidad medio ambiental de áreas industriales consolidadas, a los estándares de calidad que hoy se estiman necesarios para realizar eficientemente la actividad industrial”. Este es el primer objetivo que se recoge en la presentación del PRIAI, un programa que será ejecutado por Iniciativas Regionales Madrileñas, S.A. (IRMASA), empresa pública dependiente de la Consejería de Economía de la Comunidad de Madrid.

Según manifiesta **Luciano Represa**, director de la empresa pública IRMASA, <<se han hecho unas estimaciones de lo que supondría este plan si se llevara a cabo. Es un programa bastante ambicioso y que contribuirá a mejorar la competitividad de las empresas en el horizonte del Mercado Único Europeo>>.

### El estado de los polígonos industriales

El viernes tuvo lugar la presentación de este programa, que iniciará su actuación sobre once polígonos pertenecientes a ocho pueblos de la zona sur de la región madrileña, entre ellos Getafe y, más concreta-

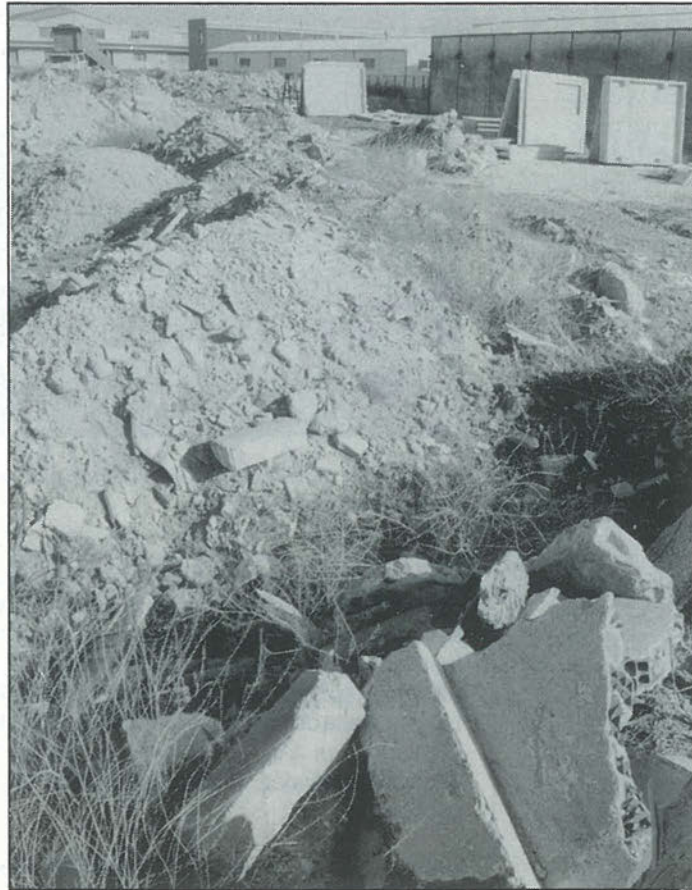

En esta situación se encuentra el polígono de Los Angeles. Foto: Miguel Martín.

mente, el polígono Los Ángeles.

El proyecto se gestó hace dos años, <<cuando empezamos a funcionar por la zona. Uno de los primeros trabajos de IRMASA fue elaborar un estudio sobre el estado de los polígonos industriales. Su situación es de carencia de las infraestructuras básicas y necesarias, modernas, para conseguir empresas competitivas>>, asegura **Luciano Represa**, director de IRMASA para la zona sur de Madrid. Posteriormente, IRMASA elevó un informe con propuestas de actuación para mejorar las condiciones de servicios, de infraestructuras y ambientales de los polígonos. A resultados de ello surgió el Plan de Rehabilitación Integral de Infraestructuras que impondrá su radio de acción en el corredor del Henares, la zona sur de Madrid y Arganda.

<<Trabajamos directamente con los ayuntamientos. El Ayuntamiento decidía cual era el polígono en el que los empresarios pueden ser más participativos. Ese ha sido uno de los elementos fundamentales para elegir sobre que polígonos se actuaba. También se toma en cuenta los polígonos con carencia de infraestructuras y en los que los propios empresarios estaban exigiendo mejoras>>, señala Luciano Represa.

### Un 70% de la inversión será de los empresarios

El Proyecto de Rehabilitación de Áreas Industriales supondrá una inversión total para el año 90 de 4.400 millones de pesetas, de los que sólo un 30% partirá de la Comunidad de Madrid.

El 70% restante de la inversión, 3.080 millones de pesetas, deberán aportarlo los empresarios de los distintos polígonos que van a ser rehabilitados. Para ello, la consejería de Economía de la Comuni-

### Primer Trienio del PRIAI

#### Área de Actuación en 1990:

Polígonos	Poblaciones
San José de Valderas	Alcorcón
Valdonaire	Humanes
Sonsoles	Fuenlabrada
Sevilla	Fuenlabrada
El Álamo	Fuenlabrada
Codein	Fuenlabrada
Las Arenas	Pinto
Ntra. Sra. de Butarque	Leganés
Los Ángeles	Getafe
Arroyomolinos	Móstoles

Van a ser necesarios dos años como mínimo para desarrollar el proyecto de obra y las aportaciones presupuestarias.

El periodo de ejecución es el proceso participativo. Los polígonos del 90 iniciarán las obras en el 91.■



## Estos són los polígonos de la capital de la industria

dad madrileña ha establecido una línea de "créditos blandos" con dos entidades financieras, el Banco de Crédito Industrial y la Caja de Madrid. «Serían créditos a siete años, con dos de carencia y condiciones variables de interés que depende del mercado financiero.»>

Las causas que han impedido que la inversión en la rehabilitación de los polígonos sea totalmente pública, las explica Luciano Represa aduciendo que «cuando se ve las necesidades de las infraestructuras no pueden acometerse sólo desde una órbita de inversión pública, pues en algunos casos, incluso no sería correcto y sería inabordable. Así pues, lo que se busca es un nivel de consenso de donde hay que actuar entre ayuntamientos y comunidad, se llega a un acuerdo sobre los polígonos en los que se lleva a cabo la actuación y se establece el avance del Plan Especial de Reforma Exterior (PERI).»>

### <<Los empresarios nos acogen muy bien>>

Posteriormente, el documento se les presenta a los empresarios, iniciándose un proceso de trabajo en el que se busca conseguir un acuerdo con ellos. «Es un proceso participativo en el que los empresarios participan desde un punto de vista financiero, tienen que hacerlo mayoritariamente. Ellos también entran en la fase de ver que es lo que quieren mejorar en sus polígonos. Con estas sugerencias se elabora el Plan Inicial de Reforma Interior. Posteriormente, se inicia la fase de alegaciones de algunos empresarios que puedan tener interés en hacerlo. La situación general, los empresarios nos acogen muy bien»>

El PERI permitirá que con los empresarios que no estén de acuerdo se pueda actuar de forma ejecutiva respecto a los cobros. Sin embargo, el director de IRMASA afirma que no es esta la vía que se pretende, sino la de la participación. «Como tenemos muchos polígonos que arreglar, si alguno se cae comenzaremos con otro»>.■

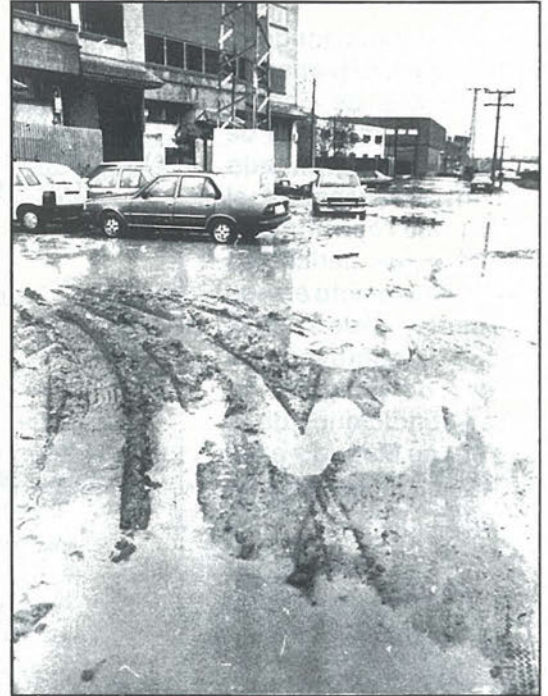

Arriba a la izquierda: Uno de los socios de la Panificadora del Siglo, situada en el polígono El Rosón afirma: "estamos con el barro en el cuello y dejarán que nos ahogemos. Somos nosotros los que tenemos que tapar los charcos que día a día se reproducen"

Arriba a la derecha: El polígono no tiene calles, están trazadas en forma irregular en lo que respecta a la fachada de la autovía Madrid - Toledo. No hay aceras, ni pavimentación, no hay luz, no hay vigilancia, no hay recogida de basuras....

Abajo: El Rosón es uno de los polígonos más deteriorados de la zona Sur. El ayuntamiento, la Junta de Compensación y la Comunidad están dejando que se caiga en un "mar de lodo". Fotos: Miguel Martín.



Los empresarios de El Rosón dolidos por su exclusión del PRIA

## <<Lo único que hace el Ayuntamiento es perjudicarnos>>

La exclusión del polígono El Rosón de los planes de la Consejería de Economía de la Comunidad de Madrid ha significado para los empresarios el perder una oportunidad para que sus peticiones se llevaran a efecto en una zona industrial de 321.832 m<sup>2</sup> que constituyen los metros de polígono en peores condiciones de la zona sur de Madrid y en el que trabajan más de 2.000 personas.

**E**l polígono El Rosón se constituye en Junta de Compensación el día 22 de julio de 1970 a través de un acuerdo de la Comisión de Planeamiento del Área Metropolitana. Según Gabriel Navarrete, empresario del polígono, la Junta de Compensación <<se constituyó a instancias de Kelvinator, que era el que tenía el mayor coeficiente del polígono, el 39'864%. Lógicamente, Kelvinator, que tenía la mayoría, hizo una Junta de Compensación a imagen y semejanza de sus intereses>>.

Los estatutos de la Junta de Compensación recogen como objetivo fundamental la "urbanización del polígono". Pero las circunstancias por las que atravesó Kelvinator la urbanización fue demorándose en el tiempo. Según Gabriel Navarrete, <<Al único acuerdo al que se llegó fue el proyecto de reparcelación del Polígono de El Rosón, rubricado ante el notario Francisco Alonso Cerezo en Madrid, el 17 de diciembre de 1979. El que sólo se hiciera esto en 9 años habla del poco o nulo interés de Kelvinator por urbanizar el polígono.>>

Y es Kelvinator la causa que una vez más ha impedido que se solucionen los problemas a través de el PRIA a pesar de que los empresarios, según afirma Gabriel Navarrete, el



AYUNTAMIENTO DE GETAFE  
PRESIDENCIA



HOJA DE SOLICITUD DE ENTREVISTA CON EL ALCALDE.

Nombre del solicitante: REPRESENTANTE ASOCIACION

Dirección: POL. ROSON GETAFE

Teléfono contacto (Confir. entrevista):

Asociación que solicita la entrevista: EMPRESARIOS POLIGONO EL ROSON - ASOCIACION

Número de personas que estarán presentes en la reunión con el Alcalde: (2) EL QUE SUSCRIBE Y EL ADMINISTRADOR

Asunto a tratar: INFORME DE LA ASAMBLEA GENERAL EXTRAORDINARIA 2-4-90

Getafe, 5 de 4 1990

Arriba: Los empresarios solicitaron una entrevista por registro según muestra el documento.

A la derecha Paco Hita, concejal de Industria, que no es visto con buenos ojos por los empresarios de El Rosón.  
Foto Miguel Martín.



30% que aportaba la Comunidad podía haberse destinado a pagar esa parte de Kelvinator que no va a pagar y nosotros nos haríamos cargo del otro 70%>>.

<<Miles de metros de ocupación ilegal>>

Este proyecto de reparcelación, que fue el único acuerdo urbanístico legal que adoptó la Junta de Compensación, delimita las cesiones que hacen los propietarios al polígono para que el tamaño de la parcela

fuera regular y se pudieran construir las calles. <<Y aquí nos encontramos con la primera irregularidad -afirma Gabriel Navarrete-. Todas las empresas situadas al frente de la carretera de Toledo están en ocupación ilegal de muchos metros cuadrados. Hay incluso una nave fuera de ordenación. Todos tuvimos que ceder unos metros para que las calles tuvieran su trazado y ellos están ocupando miles de metros de ocupación ilegal>>. Según Gabriel Navarrete este es un tema que el Ayuntamien-

to ha estado silenciando. Además, los propietarios de éstas, al no estar afectados por la mala situación del polígono, ya que tienen una vía de acceso que el MOPU costeó cuando realizó el desdoblamiento de la N-401, no colaboran con el resto de los empresarios. Según uno de los socios de la Panificadora del Siglo, <<las empresas que dan a la carretera no tienen el problema y si quieren solución podrían hacer algo. Pero cada vez que hablamos de unirnos, nos mandan a la mierda. Los que estamos en la parte de dentro estamos totalmente abandonados.>>

<<Es el Ayuntamiento el que está pasivo>>

Los empresarios que tienen instalada sus empresas en El Rosón han dejado patente en multitud de ocasiones su preocupación por las condiciones en las que se encuentran los terrenos al Ayuntamiento de Getafe. Así, el 1 de abril de 1986 se reunieron, según sus propias palabras, con el concejal de Urbanismo, Jesús Neira, para responsabilizar al Ayuntamiento de la urbanización. Al parecer, según relata Gabriel Navarrete, se llegó a un acuerdo mayoritario, dentro de la Junta de Compensación, para que pudiera hacerse cargo el Ayuntamiento de la Urbanización mediante las contribuciones especiales. <<La Junta de Compensación es inoperante, pero el más inoperante de todos es el Ayuntamiento, porque tiene potestad para que si la Junta de Compensación no asume la urbanización después de tanto tiempo y esta acuerda que sea el ayuntamiento el que se haga cargo de la Urbanización del polígono y luego lo cobre a los propietarios, es el ayuntamiento el que está pasivo>>. El 4 de diciembre de 1989 se crea la Asociación de empresarios de el polígono El Rosón, constituida aparte de la Junta de compensación y por algunos



de los propietarios del polígono. A través de ella se recogen las propuestas que componen la entidad, <<pero los que están pegados a la carretera, como son conscientes de sus irregularidades, no quieren formar parte de ella>>.

El 5 de abril de 1990, se solicita una reunión con el alcalde, para presentarse a él y explicarle sus objetivos y Pedro Castro no ha querido recibirlos. <<En multitud de medios públicos, el alcalde aseguró que existían subvenciones destinadas a el polígono el Rosón.>> Sin ir más lejos, un artículo aparecido en el boletín Municipal del mes de julio señalaba que El Rosón recibiría aportaciones de la Comunidad Económica Europea a través de los fondos FEDER. Sin embargo, estas aportaciones han sido finalmente destinadas a el polígono de Los Ángeles.

#### <<El Ayuntamiento ni hace ni deja hacer>>

En su día, los empresarios se quejaban de que el Ayuntamiento no realizaba ninguna inversión en el polígono para solucionar los problemas que aquejaban a El Rosón y que, por otra parte, les negaba la posibilidad de resolverlos por sus propios medios ya que no se expedían licencias para la urbanización parcial porque se exige que la transformación se realice en su totalidad. <<El Ayuntamiento nos dijo que nos las apañáramos como pudiéramos. Estamos abandonados, tapando los charcos por cuenta nuestra. Estamos arreglando las calles sin licencia por parte del Ayuntamiento. El Ayuntamiento no nos da licencia, dice que intentará no mirarlo, pero que no nos da licencia>>.

Según Gabriel Navarrete, la postura del Ayuntamiento no se entiende. <<Ni hace ni deja hacer. Al no ser una zona regulada, siempre nos lanza la pelota de que depende de una Junta de compensación que ellos ya saben que no hace nada. El Ayuntamiento, con sus medidas, lo único que ha hecho con el Polígono El Rosón es perjudicarlo siempre, por su pasividad>>.■

La Comunidad de Madrid desestimó la actuación sobre el polígono El Rosón

## <<El polígono de Los Ángeles tiene problemas importantes>>

<<Los polígonos que se generan en una segunda fase, como los pertenecientes a los municipios de la segunda corona (Fuenlabrada, Alcorcón...), tienen unas condiciones peores en cuanto a infraestructuras. Sin embargo, te encuentras casos como el de Los Ángeles de Getafe, que está en la primera corona, en el cual la situación, aún siendo buena, tiene unos problemas importantes>>. Así resumía Luciano Represa, director de la empresa pública IRMASA, la situación de una de las zonas industriales más importantes de Getafe.

Las carencias de los distintos polígonos de la Comunidad Madrileña son, según IRMASA, preocupantes. Desde el estado viario, hasta el alumbrado, los colectores o los aparcamientos son deficientes o inexistentes en los polígonos. A ello se une la total falta de tratamiento en el tema medio ambiental, descuidado desde la gestación de los polígonos.

Así pues, los tres objetivos concretos del Plan de Rehabilitación Integral de Áreas Industriales son las conseguir las dotaciones de infraestructura necesarias, mejorar la calidad ambiental y urbana de los Polígonos y mejorar la calidad de vida del espacio de trabajo. <<Queremos insistir en que los espacios industriales deben considerarse como un sitio en el que nos pasamos gran parte de nuestra vida. Los que tienen suerte, un tercio como mínimo.>>

El acuerdo entre el Ayuntamiento de Getafe y la Comunidad de Madrid a través de IRMASA parece avanzado si nos atenemos a las manifestaciones de Luciano Represa. <<En la actuación sobre el polígono Los Ángeles, en Getafe, ya hemos tenido una presentación y tenemos un importante nivel de acuerdo con el Ayuntamiento de qué es lo que queremos hacer y cuál va a ser nuestra actuación sobre el polígono. Se le va a presentar el avance del PERI para que sea aprobado.>>.

#### <<Tuvimos que pasar por encima del polígono El Rosón>>

En un principio, iba a ser el polígono El Rosón, inmerso en



El polígono de Los Angeles también presenta una importante carencia de infraestructura. Foto: Miguel Martín.

una situación realmente deplorable que destaca sobre la del resto de los polígonos de Getafe, el beneficiado por la actuación de la Consejería de Economía de la Comunidad de Madrid. <<Getafe ha sido un sitio difícil, porque son unas zonas consolidadas industriales de gran nivel y con unos grandes problemas. Hemos tenido que pasar sobre una primera pro-

puesta sobre el Rosón, pero el caso de la empresa Kelvinator, que ocupa mayoritariamente el polígono en un 30 o 40%, impedía actuar hasta que no estuviera resuelta la situación; porque ¿quién paga la parte de Kelvinator? No existía nadie que pudiera hacerse cargo de esa parte>>, afirma Luciano Represa, director de la empresa pública IRMASA.■



# MAS GRANDE

**MILES DE OFERTAS  
EN TODO EL  
CENTRO COMERCIAL**

**6.000 m.<sup>2</sup>  
MAS**



Conoce el nuevo GETAFE 3, 6.000 m<sup>2</sup> MAS PARA IR DE COMPRAS MUCHO MAS COMODO. Con el hipermercado mas grande de la zona sur ALCAMPO, tiendas de todo tipo, ELECTRODOMESTICOS, MOBILIARIO, BRICOLAGE, MUSICA, etc. etc.

Y un sinfin de servicios para hacer tu estancia en GETAFE 3 más cómoda: CAFETERIAS, RESTAURANTES, CAJA DE AHORROS...

Con un PARKING DE 3000 PLAZAS, fáciles accesos y un servicio puesta a punto para tu automovil. TODO EN GETAFE 3. TU COMPRA COMODA.

EN EL SECTOR-3 DE GETAFE  
**GETAFE 3**

**CENTRO  
COMERCIAL**

*Tu compra cómoda*



## Atletismo

### A pesar de la lluvia

#### La carrera homenaje al corredor popular un éxito

El pasado domingo las calles de Getafe se llenaron de atletas que recorrieron un circuito de once kilómetros. Quinientos corredores participaron, el pasado domingo, en la carrera que servía como homenaje al corredor popular. A la carrera acudieron algunos corredores marroquíes y el campeón de Europa de superveteranos, Victor Blanco de 84 años de edad.

El objetivo no era otro que recaudar fondos para el monumento al corredor popular que el año que viene será colocado en el Cerro de los Angeles. La estatua ha sido ya encargada a uno de los alumnos de la Escuela de Bellas Artes de Madrid y se espera que su precio no sobrepase las cien mil pesetas.

También se ha confirmado el lugar donde se construirá el circuito para el Cto. de cross por equipos que será ubicado justo detrás del hospital. ■

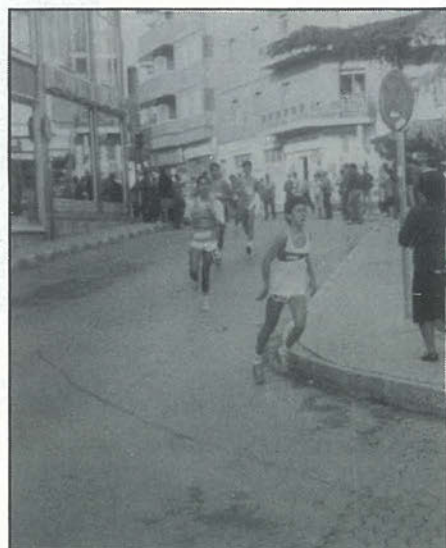

## Rallyes

### Tuvo que abandonar la carrera y pierde su opción al título

#### Clemente Arroyo "rompió" en el Rallye de Tenerife

La fortuna no estuvo aliada con nuestro piloto, Clemente Arroyo, en el Rallye Corte Inglés disputado en Tenerife. En la segunda etapa tuvo que abandonar la competición por una rotura en el cambio que no le permitió volver al asfalto. Su inmediato perseguidor en la clasificación del Desafío Peugeot, Arqué, fue el vencedor en su grupo y se ha colocado muy cerca del getafense.

Con este abandono Clemente ha perdido todas las posibilidades de quedar primero y optar a ser piloto oficial de Peugeot el año que viene. Ahora a falta del último rallye de éste campeonato, que se disputará en Madrid, Clemente Arroyo luchará por la segunda o tercera plaza. ■

## Balonmano

#### Constructora Estellés rompió la racha del Topcon Odoza

Con la victoria del equipo valenciano sobre las getafenses se rompía una racha de cuatro victorias consecutivas que habían colocado al Topcon en la segunda posición, tras Iber. Esta derrota no supone nada, ya que Constructora Estellés tiene un presupuesto cuatro veces mayor al del equipo de Getafe además de contar con dos extranjeras.

Pedro Moreno, su entrenador, sigue siendo consciente de sus verdaderas posibilidades: «Nuestra liga no está ahí arriba», pero la que si parece estar arriba es Montse Puche, que en seis partidos ha conseguido 61 goles. ■

## Ciclismo

#### Santiago Lozano ficha por el C.C. Iplacea



Santiago Lozano LLado, vecino de nuestra localidad ha fichado por el equipo alcalaíno C.C. Iplacea en su categoría de aficionado para la próxima temporada. Lozano había pertenecido hasta ahora al equipo de la zona sur P्लाesa-Ciclocentro, donde se ha formado desde la edad de cadete. Este joven corredor es definido por sus técnicos como «un ciclista inteligente y de llegada fuerte». ■

## Rugby

#### Filosofía y Letras sumó su segunda victoria



El equipo de rugby de nuestra localidad, que está encuadrado en la primera División, parece haber comenzado con buen pie ya que sus actuaciones se cuentan por victorias. Primero fue en su casa contra el Universidad de Sevilla y en su segundo partido, disputado en Cádiz, consiguió la victoria frente al equipo titular del Puerto de Santa María. ■





- \* CAMARAS FRIGORIFICAS
- \* MOSTRADORES
- \* VITRINAS FIGORIFICAS
- \* AIRE ACONDICIONADO
- \* CAJAS REGISTRADORAS
- \* BOTELLEROS
- \* SOTABANCOS - MUEBLES CAFETERIA
- \* CAFETERAS
- \* MOLINOS



- \* BALANZAS
- \* CORTADORAS
- \* PICADORAS

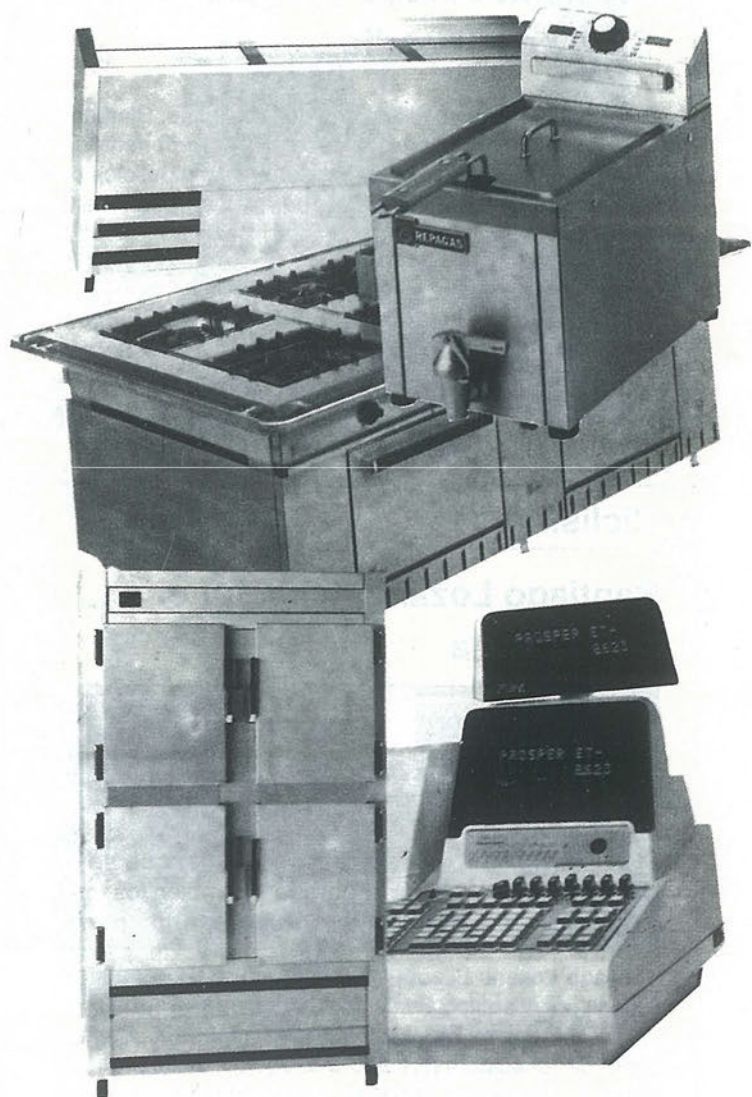



Premio a la entidad más significada en la proyección del deporte

## A.D. Getafe balonmano: <<Un club serio en la base y fuerte en División de Honor>>

### Es la cantera del Topcon Odoza Getafe

● José Luis Corrochano

**D**esde hace unos años el balonmano femenino de Getafe está de enhorabuena. La unión entre los equipos de base dirigidos por la Fundación Pública de Deportes y el equipo que actualmente milita en la División de Honor, ha provocado una fuerte demanda de interés por el balonmano femenino.

Durante el año pasado seis escuelas, repartidas por los barrios getafenses, acogieron a doscientas niñas. Coordinadas por Dolores del Barco y entrenadas por jugadoras del equipo de División de Honor, como Montse Puche, Julia Periañez, Gladis, Mercedes Hernández y Dolores, las niñas de Getafe hacen balonmano teniendo como espejo a sus ídolos. Este trabajo de base les ha supuesto el premio a la entidad más significada en la proyección del deporte.

Esta es la entrevista que manteníamos con la coordinadora de ésta entidad:

**Getafe Expres.- Dolores, ¿cómo valoras éste premio?**

Dolores del Barco.- Creo que nos ha hecho mucha ilusión a todo el mundo que llevamos trabajando estos años, porque parece que los medios que tenemos se han transformado en gente que puede hacer balonmano y que lo puede hacer programado.

**G.E.- ¿Se ha conseguido crear una estructura estable?**

D.B.- El club, además de tener un equipo en División de Honor que es el Topcon Odoza, tiene también un importan-

**Getafe no debe preocuparse por el desarrollo del balonmano femenino en su localidad. La A.D. Getafe ha conseguido crear una estructura firme desde la que dirige los pasos de todas aquellas niñas que se sientan atraídas por Montse Puche, Obucina o Mercedes Hernández. Por este trabajo en el desarrollo del deporte en nuestra localidad han sido galardonados en la V Gala del deporte.**

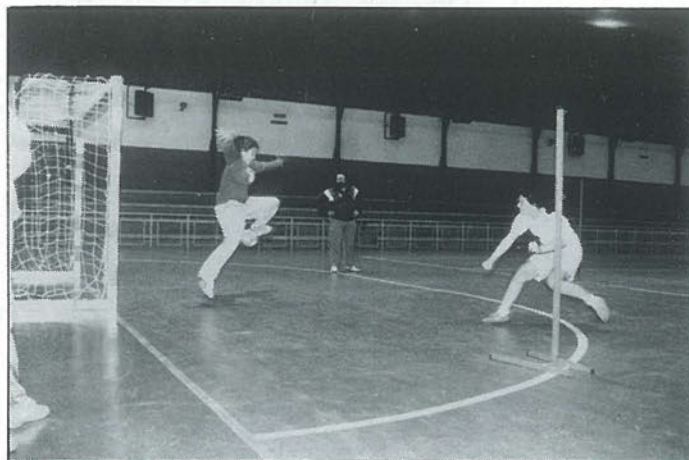

Mercedes Hernández y Montse Puche son dos de las entrenadoras de esta escuela.

**<<Que una chica haga balonmano es problemático a nivel familiar y a nivel social>>**

te trabajo de escuelas. El año pasado teníamos seis, ahora hemos tenido que reducir a cinco por imposibilidad de hacer la de Perales. Lo que intentamos es que el mayor número de niñas haga balonmano. Cuando llegan a infantiles hay, paralelamente, una escuela de perfeccionamiento

a la que acceden aquellas niñas que tienen más cualidades.

**G.E.- ¿Merece la pena todo este trabajo?**

D.B.- A veces te cuestionas sino sería mejor emplear ese dinero en fichajes para el equipo de primera pero a lar-

go plazo creo que es mejor esto. Las escuelas son fundamentales para crear un club serio en la base y fuerte en División de Honor.

**G.E.- ¿Dónde crees que está la clave del auge del balonmano femenino en Getafe?**

D.B.- Creo que reside en que la idea la teníamos muy clara y por supuesto en la ilusión y la ayuda de la Fundación.

**G.E.- ¿Por qué esa dedicación a las chicas tan solo?**

D.B.- Nosotros siempre hemos trabajado con chicas porque el balonmano femenino necesita más apoyo. La mujer es difícil que haga deporte y si le prestamos más atención lo hará más fácilmente. Que una chica haga balonmano es más problemático a nivel familiar y a nivel social, y se ve una estructura seria y se ve atención desde el principio todo va a funcionar mejor.

**G.E.- Tú que trabajas a diario con ellas, ¿crees que hay cantera para nutrir al primer equipo?**

D.B.- Sí. Tan sólo hay que ver que este año dos jugadoras cadetes han sido seleccionadas a nivel nacional. Eso demuestra que hay gente válida.

**G.E.- Me imagino que este premio reconoce el trabajo de mucha gente y animará a continuarlo.**

D.B.- Reconoce el trabajo de cada una de las jugadoras, de los entrenadores y de todo el mundo que día a día se está esforzando por todo esto. Un trabajo sacrificado y doloroso, a veces, porque no siempre es gratificante. ■



PEUGEOT 405.

MAS  
CERCA  
150.000  
PTAS. DE AHORRO

Venga y disfrute ahora su Peugeot 405 más cerca.  
Porque si nos deja su coche usado a cambio,  
se beneficiará de un ahorro de 150.000 Ptas.  
al adquirir su Peugeot 405.

Infórmese. Tenemos su Peugeot 405  
más cerca de usted.

**PEUGEOT 405**  
*EXPRESION DE TALENTO.*

**ATENCION**

Cuando el combustible sube,  
los Diesel Peugeot no tienen precio.  
Compruébelo.

**PEUGEOT. LIDER EN DIESEL.**



Acción válida hasta fin de mes  
para vehículos en stock, excepto 405 GTX.

**GEMOVIL, S.A.**

Calle de Leganés, 23. Tel.: 695 31 82  
Ctra. Andalucía, Km. 14,300. Tel.: 695 73 84  
Centro Comercial Getafe-3 (Sector Tres) GETAFE

su concesionario  
**PEUGEOT TALBOT**





El Getafe C.F. se durmió en Móstoles

## MOSTOLES 2-0 GETAFE C.F.

### INCIDENCIAS

**Árbitro:** Nuñez Manrique (Asoc. Madrileña)

**Cambios:** En la segunda mitad el Getafe C.F. realizó sus dos cambios entrando Flores por Arroyo y Antonio por Carlos. También en la segunda parte el Móstoles efectuó sus dos cambios entrando Costa por Jesús y Ralf por Javi.

**Amonestaciones:** El árbitro enseñó cartulinas amarillas a Arroyo del Getafe C.F. y a Alfredo, Puertas y Fermín.

**Goles:**

Min. 58. 1-0 Balón que llega dentro del área a Mariano que centra a Javi que con tiro raso bate a Caballero.

Min. 60. 2-0 Barbas entra por la banda izquierda y pegado a la línea de fondo centra para que Blanco marque con la cabeza.

**Campo:** El Soto. Campo de arena en buenas condiciones que registró media entrada consiguiendo una taquilla de 620.000 pesetas. ■

## Pedro Caballero: <<La Copa nos merma facultades para la Liga>>



El portero del Getafe C.F. se mostraba bastante desilusionado tras el partido contra el Móstoles. El recientemente premiado mejor deportista getafense encajó dos goles en sólo cuatro minutos, cuando hasta entonces sólo había sido batido en cuatro ocasiones.

**Getafe Expres.- Pedro, ¿cuáles crees que son las causas de una derrota como ésta?**

Caballero.- Creo que un resultado provoca muchas cosas, provoca que nosotros juguemos mal, el porqué jugamos mal y el cagón de árbitro que tenemos. Todo eso desarrolla que hagamos un partido feo.

**G.E.- En cuatro minutos os han hecho dos goles, ¿cómo explicas eso?**

Caballero.- Nos han hecho en cuatro minutos la mitad de goles que en toda la liga, han sido fallos nuestros y esperamos arreglar estos fallos y que no sucedan más. La verdad es que estoy muy disgustado, pero son cosas del fútbol.

**G.E.- Y en la Copa del Rey, el Lérida.**

Caballero.- Pues nada a intentar hacer lo que se pueda. Es muy bonito seguir en la Copa pero nos merma facultades para partidos de Liga. El Lérida es un equipo difícilísimo, que tiene tres extranjeros y que juega muy bien al fútbol.

**G.E.- ¿Crees que la plantilla se encuentra con ánimo para pasar ésta eliminatoria?**

Caballero.- Después de éste partido no. Siento decirlo, pero es así, estamos un poco desmoralizados, porque no esperábamos éste traspie.

**G.E.- Cambiando de tema, hace pocas semanas has sido premiado como el mejor deportista de Getafe, ¿cómo valoras éste premio?**

Caballero.- Es el premio que más ilusión me ha hecho de todos lo que me han dado, porque soy de Getafe y lo valoro mucho más. Además lo entrega la Fundación de deportes que es una institución que para mí merece todos mis respetos. ■

### ALINEACION

MOSTOLES		GETAFE C.F.
Alía	1	Caballero
Barbas	2	Michel
Herrero	3	Angelín I
Ricardo	4	Pombo
Puertas	5	Chencho
Mariano	6	Arroyo
Jesús	7	Totó
Fermín	8	Sebas II
Blanco	9	Félix
Alfredo	10	Carlos
Javi	11	Sebas I



### EN LINEA DE VESTUARIO

Antonio de Miguel, presidente del Getafe C.F., se mostraba bastante enfadado con el resultado obtenido por su equipo en el campo del Móstoles, ya que considera al equipo dirigido por Roberto Rodríguez <<Rodri>> como "un equipo de tercera".

**A pesar de que el entrenador del Getafe C.F., Fernando Sierra, manifestaba que su equipo no había desarrollado un buen fútbol contra el Móstoles, achacaba parte de culpa de ese dos a cero al campo de tierra del Soto, que a pesar de estar en buenas condiciones <<son campos que no se le dan bien al Getafe>>.**

**El Lérida, próximo rival del Getafe C.F. en la Copa del Rey, no ha sido muy bien recibido por los directivos del club, que preferían un equipo, que aunque fuera peor clasificado en su división, tuviera más nombre. El Lérida, situado en la segunda posición de la Segunda división, no atraerá a demasiado público a pesar de ser un equipo muy difícil.**

**El centrocampista, Loren, no se ha alineado en los últimos dos partidos ya que el jugador padece una rotura fibral que evoluciona lentamente. ■**



**A partir de ahora  
más de**

**100.000 personas**

**van a «escuchar»  
«lo que les diga»**

**GETAFE EXPRES**

**SUBASE EN EL EXPRESO**

**DE LA MAÑANA**

**TODOS LOS SABADOS A LAS 9,30**

**en RADIO GETAFE**

**F.M. 101,8**



Tras eliminar al Leganés (Getafe 1-0 Leganés)

## El Lérida (Segunda A), próximo rival en la Copa del Rey

**I José Luis Corrochano**

Getafe y Leganés se enfrentaron el pasado miércoles en partido de vuelta de la Copa del Rey. Un gol de Angelín I a los veinte minutos de juego, en un fallo de la defensa y el guardameta del Leganés, desniveló la balanza a favor del equipo azul.

Esta victoria puede suponer un importante ingreso económico para el club getafense, ya que la siguiente eliminatoria les enfrentará al Lérida, equipo de la Segunda división que en estos momentos está situado en la segunda posición. El primer partido se disputará en Las Margaritas el día 8 de no-

viembre y el Getafe devolverá la visita el 21 del mismo mes.

Fernando Sierra comentaba después del partido contra el Leganés que prefería para ésta eliminatoria uno de los equipos fuertes.

**Getafe Expres.- Tras ésta victoria frente al Leganés, ¿cómo está viendo al equipo?**

Fernando Sierra.- Estamos entrando en mejor condición física y la gente se va acoplando en su puesto. Pero aún tenemos gente que está jugando y todavía no está al cien por cien.

**G.E.- ¿Qué equipo prefiere para la siguiente eliminatoria?**

Fernando Sierra.- Me da igual, pero lo bonito sería jugar ahora con un grande.

**G.E.- Con esta victoria frente al Leganés, ¿se han cumplido los objetivos de la Copa del Rey?**

Fernando Sierra.- Pasar dos eliminatorias ya es algo y más una como ésta que era difícilísima. Creo que lo estamos haciendo muy bien y vamos a ver quien nos toca, si nos toca uno de Segunda B a lo mejor lo eliminamos.■

## CHENCHO: <<Al Getafe le falta ensamblar a todos los jugadores>>

El eje de la defensa del Getafe C.F. se ha visto reforzado en las últimas jornadas con la incorporación de Chencho en detrimento del jugador Caro. Chencho había estado alejado del equipo en los primeros partidos por una lesión y posteriormente por una sanción federativa de tres partidos, como consecuencia de una dura entrada en el partido de ida de la Copa del Rey que les enfrentó al San Sebastián de los Reyes. Chencho que estuvo a punto de abandonar, a principios de temporada, el club por problemas de trabajo ha vuelto a la titularidad dando más consistencia a la defensa getafense.

**Getafe Expres.- Chencho, por fin después de todos los problemas de principio de temporada has vuelto a la titularidad.**

Chencho.- Sí, y espero que no me ocurra lo que en los primeros partidos que entre una lesión y la expulsión parecía que estaba un poco relegado del equipo. Espero seguir jugando como siempre.

**G.E.- Tan sólo seis goles ha encajado la defensa getafense, ¿qué quiere decir eso?**

Chencho.- Que tenemos un gran equipo y que es uno de los mejores de la Segunda B.

**G.E.- ¿Qué le falta al equipo para llegar**



**a convencer a la afición?**

Ch.- Al Getafe lo que le falta es ensamblar a todos los jugadores que ha fichado nuevos con los que tenía el año pasado. Cuando nos vayamos acoplando unos y otros tenemos que demostrar que somos, si no el mejor equipo, uno de los mejores.

**G.E.- Consideras que la baja de Rivera ha perjudicado excesivamente al equipo.**

Ch.- Rivera es un gran jugador pero hay otros jugadores muy buenos en el equipo. Pero no cabe duda que es el máximo goleador del año pasado.

**G.E.- ¿Dónde crees que es más importante ganar los puntos en casa o fuera?**

Ch.- Los puntos hay que ganarlos tanto en casa como fuera. Nosotros salimos a ganar todos los partidos porque tan importantes son unos como otros.

**G.E.- Y la eliminatoria Getafe-Leganés que cayó de vuestro lado.**

Ch.- Sí; además en una eliminatoria muy difícil. Los Getafe-Leganés son partidos que se definen como mucho por un gol, y además en ésta ocasión fue por un fallo.■



# SI BUSCA *plena* SEGURIDAD

- *Sistemas de Vigilancia y Seguridad Integral.*
- *Sistemas Electrónicos de Alta Tecnología.*
- *Sistemas de Control de Acceso y Presencia.*
- *Sistemas contra Incendios.*
- *Protección Civil.*

*Su Seguridad*



**PONGASE EN MANOS DE PROFESIONALES**



CONAVISE, S.A.  
COMPAÑIA DE VIGILANCIA Y SEGURIDAD  
R.D.G. S.-288  
Avda. Orellana, 12 - 1º C - Teléf. 693 18 87  
LEGANES (Madrid)



## El Ayuntamiento convoca el concurso del cartel anunciador de la Navidad 90 y el Carnaval 91

El Ayuntamiento de Getafe convoca el concurso de los carteles anunciadores de las Navidades 90 y Carnaval 1.991, de acuerdo con las siguientes:

### BASES

- 1.- Podrán participar todos los ciudadanos, vecinos o residentes.
- 2.- Cada autor podrá presentar una sola obra, sin limitación de colores.
- 3.- Cada cartel deberá llevar la inscripción "Navidad 90" y "Carnavales 91", así como el escudo del Ayuntamiento.
- 4.- El tamaño será de 50x70 cm y deberán ir sin firma del autor.
- 5.- Las obras se podrán presentar desde el día 22 de octubre hasta el 24 de noviembre inclusive, en el Departamento de Cultura del Ayuntamiento.
- 6.- El fallo tendrá lugar el 27 de noviembre en el Centro Municipal de Cultura a las 7 de la tarde.
- 7.- Los premios serán los siguientes:  
**Primer premio 70.000 pesetas y placa.**  
**Segundo premio 35.000 pesetas y placa.**  
**Tercer premio 20.000 pesetas y placa.**
- 8.- El jurado estará compuesto por cuatro profesionales del Arte y la Imagen.

## Getafe Universidad Carlos III de Madrid

La Asociación Cultural "La Nueva Gran Piña" ha editado el libro titulado "Getafe, Universidad Carlos III de Madrid" que fue presentado el pasado 30 de octubre en el Aula Magna de la Universidad Carlos III, en presencia de Gregorio Peces Barba, presidente de la Comisión Gestora de dicha universidad. ■

## Exposición colectiva

Pepe Buitrago, Fernando Urbina, Alfredo García Andrés, Raul Rapela, Fernando Seco y José María Álvarez son los 7 artistas getafenses presentan desde el día 30 de octubre sus obras pictóricas y escultóricas en el Centro Municipal de Cultura de la calle Madrid 54. Las obras estarán expuestas hasta el día 9 de noviembre. ■

El hospitalillo de San José está sirviendo de escaparate a la iniciativas de la Delegación de Juventud. Foto Miguel Martín.

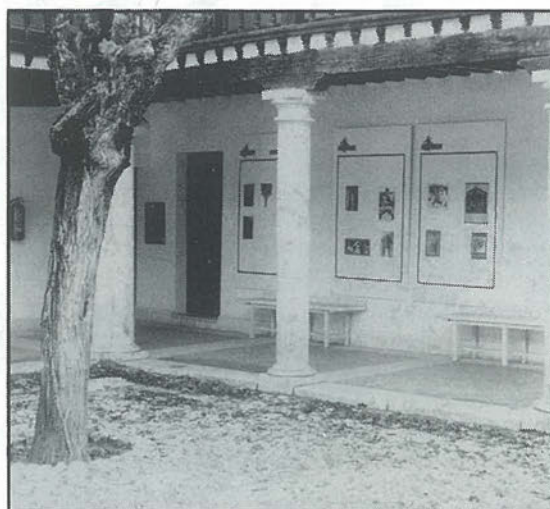

## Exposición Fin de Milenio

Bajo el sugerente título de "Fin de Milenio", de la Edad Media del siglo XX, y con el subtítulo de "El Terror del Año Mil", la Delegación de Juventud y los ganadores de la I Beca de Enseñanza Media, presentan en el Hospital de San José una exposición de fotografías, dibujos y pasajes bíblicos sobre El Apocalipsis, así como una interesante colección de ilustraciones sobre la simbología del bestiario medieval utilizado en la construcción de catedrales y monumentos.

La exposición, resultado de los trabajos realizados por alumnos de 3º A del curso 1989-90 recoge, ordenadamente, El Viaje Crónica del mismo, Localización Geográfica, Localización Histórica, El Prerrománico y El Románico, Bestiario Medieval, Derivaciones Modernas, El Apocalipsis, con las ilustraciones del Beato Liébana, ya mencionadas y un paso final hacia el año 2.000.

Colaboraron en esta exposición y trabajos, I.B. "Laguna de Joatzel", concejalía de Juventud de Getafe, concejalía de Servicios Sociales de Getafe y concejalía de Juventud de Oviedo. ■

# Materiales de Construcción **CORTES**

**AZULEJOS - PAVIMENTOS**

**EL GRES más BARATO**

**EXPOSICION Y VENTA:**

**Reina Victoria, 18**

**Teléf. 698 23 80**

**- P A R L A (Madrid) -**

**Macarena, 21**

**Teléf. 699 50 50**



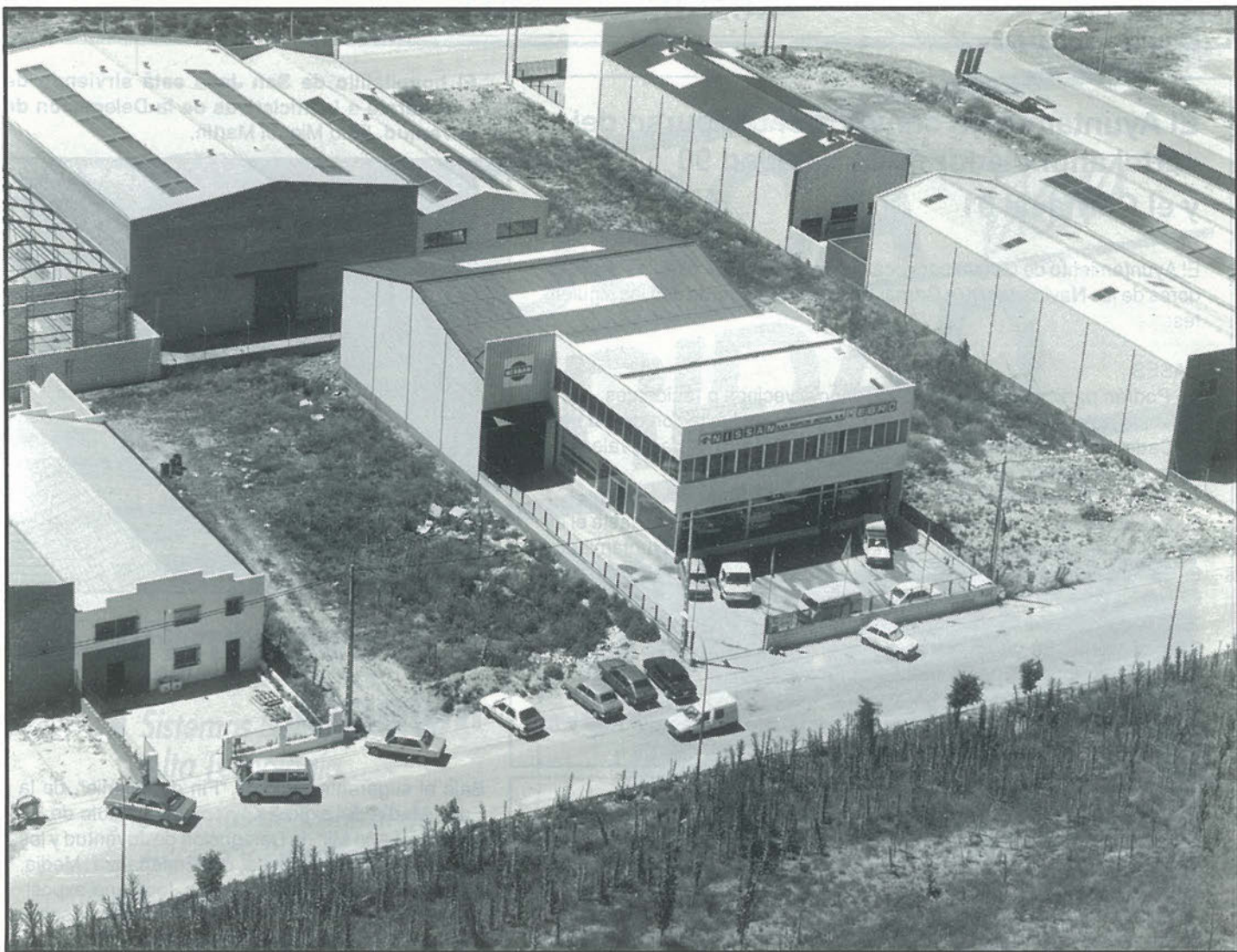

# SAN MARCOS MOTOR, S. A.

C/ MARCONI - POLIGONO INDUSTRIAL "SAN MARCOS" - TELEF.- 682 42 62 - GETAFE-



**NISSAN**

Sólo hay un camino: ser los mejores  
Cuando NISSAN hace un coche la  
garantía le cuesta por AÑOS.



Larra 007

# Biblioteca y más



## ● Joaquín Herrero

La virtud consiste exclusivamente en la posesión de una cierta cultura, no; tal vez en su práctica cotidiana, o acaso no exista, porque los tiempos que corren no son muy propicios para su búsqueda y acopio. El pensar no interesa sobremanera.

Aunque no todo está perdido. Porque uno de los santuarios en donde bien pudiera residir dicha virtud es tal vez la nueva biblioteca pública inaugurada recientemente en la calle Calvario, cuyo nombre es Ricardo de la Vega. Menudo patán. Son 803 metros cuadrados de belleza barroca: zócalo de piedra; muros de ladrillo visto, almohadillados en los dinteles de vanos y puertas; vigas y viguetas de madera barnizada para la segunda planta y el desván abuardillado; tejado a cuatro aguas recubierto por la teja auténtica; y una luz purísima, bien aplicada a las hojas de los libros, a la carne humana. Oh, belleza del siglo XVII, cárcel de amor; silo o granero ahora de hojas impresas.

Hace tres años, en estas mismas páginas, escribí un artículo en el que criticaba (la crítica siempre es fácil) la paupérrima dedicación que las autoridades tienen para con el ámbito cultural de nuestro querido Getafe. Aunque pueblo todavía, pueblo cosmopolita, qué coño. Con demasiada población ya, la biblioteca de la calle Madrid y otras quedaban hartas obsoletas. Los libros pocos, las habitaciones pequeñas; por tanto, la información inútil y cercenada en su empeño en la mayoría de los casos. Mientras que los infantiles y alevines siempre estuvieron bien provistos con sus Mortadelo y Filemón, Zipi y Zape, o el señor Carpanta, que hasta se comía un bocadillo de libros muy a menudo, amén de otras lindeces de la cultura de masas; los universitarios, sin embargo, nos las veíamos moradas para encontrar el libro que tanto se necesitaba. Lo de siempre. La España cañí de antes y después de la República.

Cegado por tanta belleza barroca, lloro de alegría junta a las raíces de los árboles frondosos y bellos que sangran ahora su savia en la plaza Cataluña; lloro frente al abismo en la tierra abierta aledaño de la calle San Vicente. Tanto hoyo para qué. Cualquiera día va a encontrar restos de alguna guerra ibérica y estúpida. Asimismo, ¿en dónde jugarán los niños, ya sin la carne de la Tierra, y sólo con los ríos de asfalto horrible? También lloro en la comenzada y no acabada calle Madrid, porque la pizarra del suelo terminará por desgastarse con las lluvias del otoño; lloro incluso en la Avenidad de España, entre tanto coche cruzado en medio, de tal manera que los autobuses no pueden pasar apenas entrambas filas. Terminó llorando, que no silbando, en el cruce de la calle General Palacio con la de Capellanes, al borde no de una bahía, sino de una calle y acera dos veces hundida y dos veces arregladas y dos veces reparadas a medias. Cuánto dinero malgastado en balde, y no es baladí lo que digo, porque si lloro no es mi lágrima la del llorón profesional, bien lo sabe Dios y César Vallejo; que lagrimeo, sin embargo, porque amo humanamente a mi pueblo del alma. Y veo cómo el dinero se tira, y veo cómo en la biblioteca nueva ya afloran las pintadas en sus muros, esas firmas egocéntricas que también dañaron otrora el mural precioso de la calle San José. Si algún día prendo a uno de estos seres, presto le corto los cojones al hideputa.

A quien corresponda, quiero darle las gracias por tan hermosa biblioteca. Semejante maravilla es demasiado para un pueblo como el nuestro, tan poco dado al tacto. Opino que la delicadeza de su aroma debería reservarse a los poetas, escritores, artistas y estudiosos de Getafe, también a gentes de bien y de avanzada edad, porque sólo ellos saben de sobra lo que cuesta levantar a un país de su ruina intelectual.

Así mismo, los niños y adolescentes podrían ser alojados en las restantes bibliotecas municipales, y especializar esta cárcel nueva, dotándola de mayor número de volúmenes, y que su silencio interior sea la mejor de las músicas. ¿Qué es lo que tengo que hacer, señor García Madrid, para ser bibliotecario de tan insigne régimen carcelario del amor hermoso; para morirme extasiado de malancolía entre las hojas de sus libros?... Gracias. ■



PIEL FINA - MOUTON - NOVAC - ANTE Y NAPA.

**PRODUCCION PROPIA  
MODA Y DISEÑO**

**ARREGLOS  
TRANSFORMACIONES  
CONSERVACION  
LIMPIEZA Y TEÑIDO**

C/ LUNA Y HORMIGO, 8  
GETAFE Tlf. 695 81 46



Ctra. Toledo  
Km. 14,500  
Teléf. 681 71 87  
GETAFE

**Conozca la «buena mesa»  
de  
Don Pepín  
en compañía  
de gente encantadora**

**venga a CENAR con nosotros  
(Las noches de VIERNES y SABADOS)**

**Cocina Española e  
Internacional**

**COMIDAS DE EMPRESA**



## Crucigrama

### HORIZONTALES: 1

Aparato para medir distancias. - 2. Terminación del infinitivo. Acostumbraba. - 3. Nombre de Lorenzo Lamas en la serie televisiva "Falcon Crest". Todavía. - 4. Vitamina. Interjección arriera. Cifras romanas. - 5. Lista de los platos de una comida. Hueso de la cadera. - 6. Aficionado. Penúltima letra. - 7. Comunidad Europea. Partícula inseparable. Vocales distintas. - 8. Conjunción. Patria de Abraham. Al revés moneda extranjera. - 9. Grupo musical. Símbolo del litio.

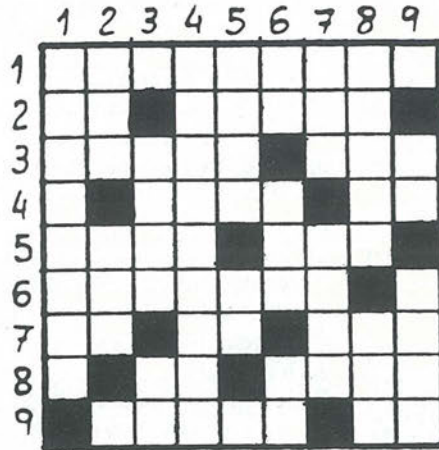

**VERTICALES: 1.** Hijo de Ulises. - 2. Espacio de tierra para trillar. Nombre de letra. Consonante. - 3. Cincuenta. Canción de cuna. Vocal repetida. - 4. Indagaré. - 5. Tela fuerte que hace aguas. Preposición. Vocal. - 6. Artículo. Moneda europea. Letras de lona. - 7. Hermana de la madre. Disco en cuyo centro está la pupila del ojo. - 8. Rápida. Al revés signo del zodiaco. - 9. Vocal. Símbolo del níquel. Muñeco de la televisión.

### SOLUCION AL CRUCIGRAMA DEL Nº ANTERIOR



### SOLUCION A LA SOPA DE LETRAS DEL Nº ANTERIOR



### SOPA DE LETRAS

Localizar nueve ciudades alemanas

## Frases célebres

*"El sueño no es la imagen de la muerte, como se ha dicho, el sueño es la caricatura de la muerte"*

Anónimo

*"La gente de mucha edad se divide en dos clases: ancianos cuya cabellera toma el nombre de canas y viejos cuya cabellera pierde el nombre de pelo"*

Trueba

*"La dicha está donde la encuentras, rara vez donde la buscas"*

Petit-Senn

## FARMACIAS DE GUARDIA

- A) Abierto día y noche (cierra de 1.45 a 5)  
 B) Abierto hasta las 10 de la noche  
 C) Abierto hasta las 10 de la noche, (cierra de 1.45 a 5)  
 D) Servicio Nocturno de 10 de la noche a 9.30 del día siguiente.  
 E) Abierto día y noche

- Día 8 C/ Murcia, 6 (A)  
 C/ Serranillos, 19 (B)  
 Día 9 C/ Córdoba, 2 (C)  
 C/ Madrid, 48 (E)  
 Día 10 Avda. de los Angeles, 47 (C)  
 C/ Madrid, 40 (E)  
 Día 11 C/ Granada, 3 (A)  
 C/ General Pingarrón, 9 (B)  
 C/ Madrid, 48 (D)  
 Día 12 C/ Aragón, 34 (C)  
 C/ Perales, 11 (B)  
 C/ Madrid, 40 (D)  
 Día 13 Plaza de la Constitución, 10 (A)  
 C/ Alonso de Mendoza, 24 (B)  
 Día 14 Avda. Juan de la Cierva, 36 (A)  
 C/ Zaragoza, 12 (B)

## Teléfonos de interés

Ayuntamiento	695-03-04
Policía Municipal	681-33-62
Policía Nacional	695-80-44
Guardia Civil	695-01-70
Protección Civil	682-19-12
Bomberos	696-07-08
Correos y Telégrafos	695-47-17
Juzgado nº1	682-98-17
Juzgado nº2	682-03-13
RENFE	695-82-94
Autobuses Urb.del SUR	695-24-70
Ambulatorios:	
Ramón y Cajal	695-91-96
Avda. Los Angeles	695-77-71
Margaritas	695-12-67
Sector III	682-58-96
Taxis	695-10-01
12 de Octubre	469-76-00

## CENTRO MEDICO "MABHAKTI"

### (EL SISTEMA DE TRATAMIENTO MAS COMPLETO DE LA MEDICINA ORIENTAL)

ACUPUNTURA, MASAJE MEDICO Y DEPORTIVO, MEDICINA NATURAL, HOMEOPATIA, REHABILITACION, OBESIDAD, TRATAMIENTOS PREVENTIVOS DE LA VEJEZ, MACROBIOTICA, SEXOLOGIA, RECUPERACION FISICA, PREPARACION AL PARTO SIN DOLOR, CON EL MAS MODERNO Y EFICAZ DIAGNOSTICO ELECTRONICO DE LA MEDICINA ORIENTAL Y EL METODO MAS COMPLETO DE ADELGAZAMIENTO.

Avda. Gibraltar, 2, 1º B GETAFE

PREVIA PETICION DE HORA AL 681 93 19



LUZ y Estilo.  
POR NATURALEZA.



THE  
LONGINES  
STYLE



JOYERIA - RELOJERIA

**ALAN**

CENTRO COMERCIAL "GETAFE 3" LOCAL 25  
C/ PADRE FELIPE ESTEVEZ, 16 GETAFE





# 1<sup>ER</sup> ANIVERSARIO PARQUESUR



*A toda marcha*

**¡¡SORTEAMOS 4  
MARAVILLOSOS COCHES\*  
Y MUCHOS REGALOS MAS!!**

Presenta tus tickets de compra en nuestras  
"CAJAS DE CAMBIO"  
y, "a toda marcha",  
te daremos las papeletas para el sorteo que  
tendrá lugar en PARQUESUR  
el 30 de noviembre a las  
8 de la tarde.