

GETAFE

EXPRES

Directora: Soledad Galiana

Número 96- 25 de octubre de 1990

50 ptas

Semanario Informativo

Mientras el P.P. quiere prohibir el consumo público de drogas



Madres unidas contra la droga exigen mayor dureza con los traficantes



José Luis Núñez, diputado de I.U. "los comunistas hemos luchado por la democracia"

EN PLENA CRISIS MINISTERIAL



**FELIPE GONZALEZ
VISITO
LA CARLOS III**

PARQUESUR

EL MAYOR PARQUE COMERCIAL DE EUROPA

Ctra. Toledo. Leganés.

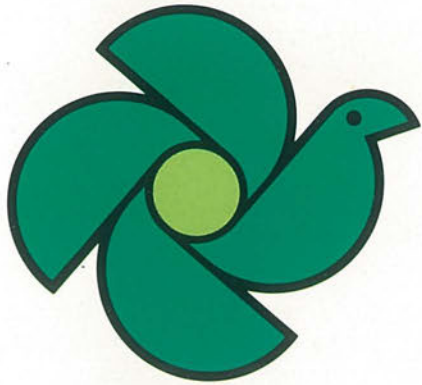

MODA - HOGAR - CAFETERIAS -
DISCOTECA - RESTAURANTES - SALA DE
CONCIERTOS - HAMBURGUESERIAS -
CERVECERIAS - PIZZERIAS - BARES -
CROSSANTERIAS - DECORACION -
MOBILIARIO - JOYERIAS - JARDINERIA -
PELETERIAS - ALIMENTACION - GRANDES

ALMACENES - MERCADO DE PRODUCTOS FRESCOS - BRICOLAGE -
SALAS DE CINE - VIDEO CLUBS - FOTOGRAFIA - COSMETICA -
TIENDAS DE DEPORTE - GRAN APARCAMIENTO...

... Y MUCHO MAS DE LO QUE PUEDES IMAGINAR.

PARQUESUR

UN MUNDO DE PELICULA.

VENTE DE PROTAGONISTA.



Y, ADEMÁS...**OPINIÓN**

Editorial y

Pinchar con gracia 5**LOCAL***Las mujeres de la Colonia Militar de Juan de la Cierva se manifestaron por la no-potabilidad del agua* 7*Las Asociaciones de Vecinos y Madres contra la Droga exigen mayor dureza en el castigo al narcotráfico* 8-9*El concejal del Partido Popular Juan Francisco Acosta pidió la apertura de expediente a Jesús Esteban* 10-11*La sala de radiología del Hospital de Getafe retrasa el final de las obras* 13*José Luis Núñez, diputado de Izquierda Unida: <<Sigo siendo comunista>>* 14-15*La comunidad de Madrid invierte 528 millones en cuatro obras de Getafe* 17*Felipe González no teme la crisis de Gobierno* 18-19**BREVES-SUCESOS** 21**DEPORTES***Se creará el monumento al corredor popular* 23*Clemente Arroyo a por el Desafío Peugeot de rallies* 25*10.000 getafenses participan en los Juegos Escolares* 27*La liga del Getafe* 29**CULTURA***Ricardo de la Vega.**La nueva biblioteca municipal* 31*Agenda Cultural* 33**OCIO** 34**F**

elipe González, en su visita al campus de la Universidad Carlos III de Getafe, durante el jueves día 19, intentó suavizar los enfrentamientos entre sus ministros, asegurando que pueden pertenecer a la Ejecutiva del partido. Así mismo, se manifestó partidario de una ampliación de esta última y aseguró que <<Gibraltar será español>>.

A

sociaciones de vecinos y Madres Unidas Contra la Droga exigen al gobierno mayor dureza en el castigo al narcotráfico. Por otra parte, el Partido Popular presentó una moción en la que pedía la prohibición del consumo de drogas en público que ha hallado oposición entre el resto de los grupos políticos y las madres de toxicómanos. <<Lo que no tiene sentido es que se prohíba la droga en un sitio público si cuando salen fuera se la toman>>.

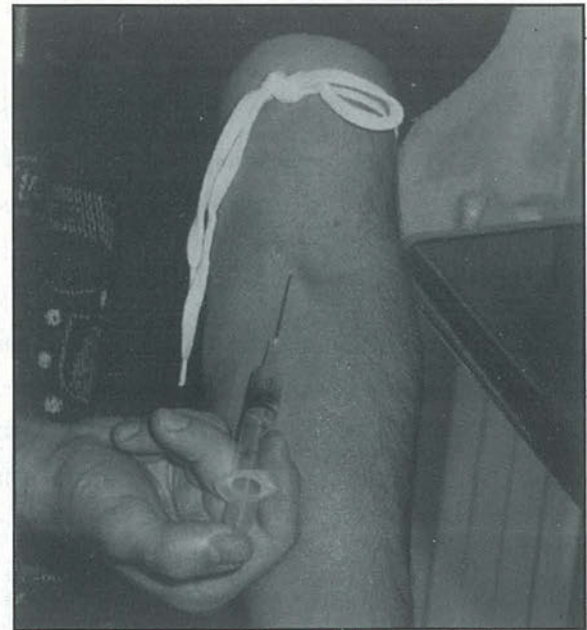
**“L**

a democracia es un valor fundamental” afirmó José Luis Núñez, el diputado nacional de Izquierda Unida que estuvo a punto de ser alcalde de Getafe en el año 1979. Núñez se mantiene firme en sus convicciones y proclama que el comunismo no ha muerto.

GETAFE
EXPRES

Edita: Grupo Triángulo, S.A.

GERENCIA: Humiliano Martínez

Directora: SOLEDAD GALIANA

Redactores: Raúl Castillo, Jose L. Corrochano, José L. Grau, Miguel Martín, Guillermina Morata, Victor Manuel Muñoz,

Colaboradores: Andrés Díez, Marcial Donado, José Antonio Jimenez, Julian Zarzosa.

Dibujos: Violeta L. Fágas.

Fotografía: Miguel Martín

Diseño y Montaje: M^a Angeles G. Cubas.

Dirección para todos los servicios:

C/ Cuestas Bajas, 11, 1^º -28901-GETAFE-

Tfno. 682 58 64

Depósito Legal: M:41.151-1987

SI QUIERE IR CÓMODO, VIAJE EN PRIMERA.



Prepárese para un viaje de placer.

Suba y disfrute. Póngase cómodo. Relájese. Note cómo su cuerpo se adapta a su asiento anatómico y multifuncional.

Adopte cualquier postura.

Recréese. Estire los pies.

Conecte el aire acondicionado y desconecte de todo porque su interior insonorizado le aislará del exterior. Contemple cuanto tiene a su alrededor: primero por dentro y luego por fuera a través de sus cristales tintados.

Tome el mando y domine la situación.

Pero la comodidad y prestaciones ya no se pelean:

150 caballos y 16 válvulas.

Motor de 2 litros DOHC con doble árbol de levas en cabeza.

De 0 a 100 km/h en 8'6 segundos. Y 215 km/h de velocidad punta.

Un coche así, necesita además seguridad, ¿no le parece?

Frenos de disco en las 4 ruedas. Sistemas ABS y doble LSV.

Suspensión Multi-link.

Neumáticos de perfil bajo.

En tres palabras: Viaje en Primera.

En el nuevo Nissan Primera.

Un coche pensado para

aquellos, que como la perfección, no creen en las fronteras.

Los europeos somos así.

Nissan también.

Creemos que no hay otro camino.

Y pensamos recorrerlo de una forma rápida cómoda y segura.

Como lo recorre este nuevo Nissan. El Primera.

NISSAN PRIMERA

Para un país llamado Europa



Sólo hay un camino: ser los mejores.

Garantía total 3 años ó 100.000 km. Mano de obra y recambios. Y 6 años anti-corrosión. La red de concesionarios de turismos de NISSAN MOTOR IBERICA le garantiza el mejor servicio.

SAN MARCOS MOTOR, S. A.

C/ MARCONI - POLIGONO INDUSTRIAL "SAN MARCOS" - TELEF.- 682 42 62 - GETAFE-

¿Cuándo las soluciones?

Barrés dijo que "la política es el arte de sacar de una situación el mejor partido posible". Los socialistas lo están haciendo, están sacando un partido -"socialista", no se "mosqueen" ustedes- que muchos lo quisieran para los suyos. Parece que de cada crisis su gobierno sale más reforzado a nivel político. Ocho años después siguen manteniendo, aunque sea por el escaño, la mayoría absoluta. Felipe González parece incombustible. Algunos de sus ministros también. Esperemos que no los reitere en sus cargos por que no hay nadie más en su partido preparado para gobernar.

Cuando se habla del gobierno, se cae siempre en la reiterada tentación de decir que no ha resuelto los principales problemas españoles que son, por orden de preocupación en el electorado, el paro, las drogas y la "dedocracia". Y como en este semanario somos demasiado modestos como para plantear novedades, vamos a seguir con uno de ellos, el de la droga.

Parece que cuando la policía del Estado consigue incautar un cargamento de cocaína o de heroína, se les cuele por otro lado, porque el problema se mantiene. Además, cortar el grifo del tráfico, no es solución, porque los toxicómanos ya lo son. Las Madres Unidas contra la Droga de Getafe mantienen las mismas quejas que las del resto del país. El problema no es que se consuma en público o en privado, sino que se consuma. El problema no es que se detenga a un narcotraficante cuando otros cientos se siguen llenando los bolsillos en la más total impunidad. El problema es que en el hospital Gregorio Marañón sólo existen ocho camas para los drogodependientes y que se margine no sólo al que sigue en la droga, sino incluso al que pretende abandonarla. Se puede prohibir que la gente se drogue o beba en público. Que no se vea no significa que se haya dejado de hacerlo. Lo único que se pretende es correr un telón sobre lo feo, lo que molesta, para tratar de ignorarlo en lugar de buscar soluciones. Otros, como el gobierno, lo que hacen es dar publicidad a sus detenciones pero no habla de su labor preventiva, reducida a unos anuncios televisivos y radiofónicos, o de la atención al toxicómano, ni soluciona los condicionantes que crean esa huída que finaliza en la dependencia de las drogas. Es la gente de la calle la que ha empezado a actuar y a pedir. Esperemos que el gobierno aborde de una vez por todas, por desagradable que sea, la solución de este problema, que a todos preocupa más que las disputas entre sus ministros. Esperemos que finalmente no tengamos que admitir que la política es una profesión y no un servicio al pueblo. ■

PINCHAR CON GRACIA

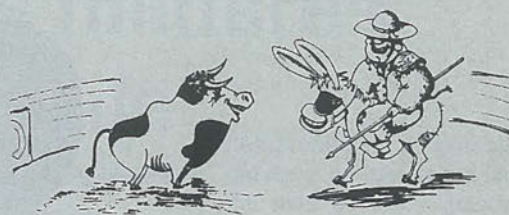

por Lope de Pega

Vengo viendo con inquina que si deseas triunfar tienes que robar gallinas o descubrir una mina aprendiendo a defraudar.

Con lo de robar gallinas se puede vivir de "abute" y hasta estudiar Medicina o Leyes (¿te lo imaginas?) igualito que hizo "el Lute".

Si escapas de una prisión o te haces nuevo rico en el paro, das a Boyer un capón o estafas más de un millón, ¡ya tu futuro está claro!

Porque te brinda el destino puertas que a otros les cierra y con interés cretino te van abriendo el camino como en el caso Juan Guerra.

Que escribe un libro fatal, lleno de mil idioteces

pero, si no sumo mal, su ya enorme capital se multiplicó dos veces.

Y encima sale una Empresa que, aunque parezca ridícula, tiene un proyecto sorpresa ya a punto sobre la mesa ¡El de hacerle una película!

Y no darán el matute con el Guerra y sus misterios (que ya nadie los discute) como pasó con "El Lute"... ¡ay, perdón, don Eleuterio!

¿Se imaginan a Don Juan (que no es el don Juan Tenorio) encima, robando el pan a Ricardo Montalban o a Manolito "El Camboario"?

Aprendamos la lección: y que nadie nos convenza sobre Justicia y Razón; para triunfar, sé un ladrón caradura o sinvergüenza.

Materiales de Construcción CORTES

AZULEJOS - PAVIMENTOS
EL GRES más BARATO

EXPOSICION Y VENTA:

Reina Victoria, 18
Teléf. 698 23 80

- P A R L A (Madrid) -

Macarena, 21
Teléf. 699 50 50

En la zona Sur

SU HIPER

Muy cerca de Vd.



Alcampo GETAFE

Manifestación por el mal estado del agua en la colonia militar de Juan de la Cierva.

Las esposas de los militares salieron a la calle

● R.C/S.G.

<<La situación ha llegado a ser insostenible>>, comenta un representante de los vecinos de la Colonia Juan de la Cierva. Estos llevan tres meses sin poder beber agua potable y teniendo que utilizar agua mineral embotellada.

Según informan los vecinos, el Patronato de Casas Militares del Aire les envió una nota con fecha cuatro de octubre en la que se informaba a los jefes de casa que << se ha firmado un contrato para mallar la red con un coste de un millón de pesetas que pagaría el Patronato>>.

<<Sin embargo-relata el representante de los vecinos- la ci-

<<El problema puede ser que haya agua estancada por deficiencias en la instalación>>

terna sigue viniendo todas las mañanas y las mujeres recogen el agua. El tema se ha calentado de tal manera que imagínense lo que se comenta en aquellas colas>>.

Los militares no participaron en la manifestación, pero según aseguraron, <<nuestras mujeres están dispuestas a cortar la Avenida. El Patronato dice que el Canal miente y asegura que hizo ya un contrato para sacar adelante el proyecto>>, comenta el representante de los vecinos.

El arreglo costará un millón de pesetas

Lo cierto es que la Colonia militar continúa bebiendo agua mineral y ya son tres meses de espera. Puestos al habla con el Patronato de Casas del Aire, el coronel Eloy Aguado aseguró que <<se le encargó al Canal

Treinta mujeres de la colonia Juan de la Cierva se manifestaron para protestar por el mal estado en que se encuentra el agua corriente de sus domicilios, que desde hace tres meses no cumple los requisitos de potabilidad



Las mujeres de los militares salieron a la calle para exigir su derecho a beber agua potable. Foto Miguel Martín.

de Isabel II que arreglará el problema a nuestro cargo por parte de la Gerencia del patronato. La obra asciende aproximadamente a un millón de pesetas y consiste en un mallado de la red, lo cual se contradice con las versiones del Canal de que la causa de la contaminación se debía a que

las tuberías eran demasiado grandes para la cantidad de agua que fluye por ellas, ya que el mallado significaría un empeoramiento. Creo que el problema puede ser que haya agua estancada por deficiencias en la instalación y lo que se busca es que el agua se mueva más>>.

Tres meses sin abrir el grifo

30 de julio: Se detectan anomalías en el agua de una vivienda de la Colonia Militar Juan de la Cierva a través de un análisis, de los laboratorios militares.

7 de agosto: El Canal de Isabel II cambia la toma de agua a la base militar, purgándose el agua de la Colonia.

13 de agosto: El problema aparece de nuevo en la Colonia, sospechándose que puede derivar de los conductos internos de la misma.

27 de septiembre: El Canal asegura que el agua está bien y el patronato pide el mallado de la red a su cargo, con un coste de 1.000.000 de ptas.

20 de octubre: Las mujeres de la Colonia Militar se manifiestan en la Avda. Juan de la Cierva en señal de protesta.■

Los problemas de potabilidad del agua se iniciaron a finales del mes de julio, cuando se detectaron, según informa el Patronato de Casas Militares, anomalías que afectaban solamente a una vivienda. A los quince días, el problema del agua se había extendido a toda la colonia. Tras los análisis pertinentes, el patronato avisó al Canal de Isabel II para que

<<Llevamos 35 años viviendo en la colonia y con esas canalizaciones>>

solucionaran el problema. <<Vinieron técnicos del Canal y trataron de dar el agua de otro modo. La base volvió a recibir agua por las canalizaciones antiguas>>. Además, los técnicos recomendaron que se purgara el agua, algo que el patronato lleva a cabo y que da resultados muy lentamente y por un corto periodo de tiempo.

Que el Canal hable de la problemática de las tuberías no es para el coronel Eloy Aguado una excusa válida. <<Llevamos 35 años viviendo en la colonia y con esas canalizaciones>>. Ante las posibilidades de que las esposas de los militares de la Colonia Juan de la Cierva realicen una manifestación, el Patronato se inhibe de toda responsabilidad y participación. La solución tendrá que esperar una media de un mes, ya que según el coronel Eloy Aguado, <<según las últimas llamadas al Canal, me informaron que los trámites -elaboración de proyecto y concurso de adjudicación- durarán entre 20 días y un mes. En el peor de los casos, el problema estará resuelto para principios de noviembre>>.■

Más de 100 asociaciones de vecinos de Madrid se reúnen para abordar el problema de la droga

Las asociaciones de vecinos piden que los traficantes sean tratados por la ley como a los terroristas

La Federación Regional de Asociaciones de vecinos de Madrid convocó, el día 17 de octubre, una reunión con todas las asociaciones vecinales para tratar el problema de la droga. Los puntos básicos sobre los que giró la discusión fue la equiparación legal entre narcotraficantes y terroristas, la supresión de sus fianzas, así como el incremento de las sanciones.



Madres unidas contra la droga afirman que si no hubiera tráfico no habría consumo. Foto: Miguel Martín.

● G. Morata

Más de 100 asociaciones de vecinos de toda la Comunidad de Madrid, incluida la Asociación de San Isidro de Getafe, se reunieron para proponer algunas soluciones sobre el problema de la droga, el narcotráfico y su prevención.

El resultado de estas aportaciones es la realización de una campaña de movilizaciones entre los días 11 al 16 del mes de noviembre, para concluir en una manifestación de todas las asociaciones, que se celebrará en Madrid en un fecha aún por señalar.

Las asociaciones de vecinos piensan que el problema de la droga repercute en las capas sociales más deprimidas, en las que el poder adquisitivo es menor y por ello tienen que recurrir a los métodos delictivos para proveerse de drogas. Las soluciones que estas asociaciones proponen consisten, en primer lugar, en tratar el tema de la droga a nivel jurídico y de represión igual que el terrorismo; <<consideramos que el narcotraficante, no el pequeño camello o el drogadicto, debería ser tratado a nivel de ley en los mismos contextos que se trata al terrorista, por eso pedimos que a nivel de justicia se eliminen las fianzas para los narcotraficantes y que se les aumenten las penas>>, así lo manifestaba Javier González, presidente de la asociación de vecinos de San Isidro.

La Federación Regional de Asociación afirma que es el Gobierno es responsable de este tema, y piensan que se tiene que aplicar la ley al máximo rigor, ampliando las leyes y controlando los grandes capitales que se mueven en la droga.

Por otra parte, se debatió el tema de la reinserción social del drogadicto, <<lo más normal es que después de una cura, el drogadicto vuelva otra vez a ese mundo porque no encuentra otra vía de solución>>. Por ello, proponen que en los Presupuestos Generales del Estado se aumente la partida social para crear más centros sociales y de

rehabilitación. <<Incluso nos atrevemos a proponer a los sindicatos de que dentro de las negociaciones de los grandes convenios, se articulen una serie de medidas por las cuales se primen a las empresas que contraten a chavales, que vienen de la rehabilitación y que se promuevan las escuelas de formación>>, explica Javier González, presidente de la AAVV San Isidro.

La política de Ana Tutor, Delegada del Gobierno, tampoco es satisfactoria para la Federación de Asociaciones, <<con poner 150 guardias motorizados y a caballo, no se soluciona nada, lo único que se hace es cambiar a una policía, que está en otra serie de servicios, con el objetivo de dar una buena imagen de un barrio durante cierto tiempo y trasladar la delincuencia a otros barrios; por lo tanto no es solución>>.

Prohibición y sanción del consumo de drogas en lugares públicos

El Partido Popular presentó, el jueves 11, una moción en el ayuntamiento de Getafe, por la que se proponía la prohibición y sanción del consumo de drogas en lugares públicos, al pensar que atenta contra unos principios de prevención de la droga, en la medida de que no se cuestiona tanto el derecho del ciudadano a consumir, sino el derecho de los demás ciudadanos a no ver el consumo de drogas en lugares de gran concurrencia.

Jesús Carmelo, portavoz del Partido Popular del Ayuntamiento de Getafe, afirma que la idea no es crear medidas represivas contra los consumidores, <<ya que estas medidas tienen que ir contra los narcotraficantes, a los consumidores hay que entenderles. Nuestra intención es articular una serie de fórmulas, tanto administrativas como penales, para sancionar el consumo de estupefacientes en lugares públicos, calles, centros escolares>>.

Además, el Partido Popular pretendía que se apoyara el trabajo de una comisión mixta,



compuesta por diputados y senadores que tratan esta problemática, «me limitaba a sugerir no que el ayuntamiento apoyara alguna de sus medidas, sino que se apoyara de forma institucional el trabajo de esta comisión».

Esta moción no fue votada a favor por ningún partido, salvo el PP, y únicamente se dió el visto bueno para que la comisión sobre droga de Getafe trate este tema como correspondiera.

Oposición política

Adolfo Gilaberte, portavoz de Izquierda Unida de Getafe, afirma que no se puede penalizar con normas de rango municipal algo que las leyes de rango nacional reconocen, como es el consumo particular de drogas. Así mismo, considera que la propuesta del P.P fue una especie de trampa hábilmente presentada, «era una moción muy aséptica, muy de introducir algunos elementos sin definir temas que lue-

go se escondían detrás. Lo único que se pretendía era ver si nosotros caíamos en un tema como éste, porque como todo el mundo está en contra de la droga apoyaríamos las mociones del P.P, y en esa comisión mixta, los diputados del P.P se sacarían de la cartera un montón de resoluciones institucionales, diciendo que los pueblos apoyan su propuestas. Nosotros no vamos a dejar que se nos utilice desde un ayuntamiento para apoyar las tesis de un partido político a nivel nacional».

Antonio Padrino, jefe de los servicios de toxicomanías del ayuntamiento de Getafe, afirma que la prohibición y sanción del consumo de drogas en lugares públicos no es una solución, «hacen faltan medidas tal y como se están llevando, medidas de prevención; de todas formas la comisión no se ha reunido todavía y no hemos estudiado nada, tal vez una opinión ahora sería precipitada y podría influenciar».

Madres Unidas Contra la Droga, «a veces hemos ido a comisaría a protestar por la muerte de drogadictos en la cárcel y nos pegaron con las porras»

Manuela Montero, portavoz de las Madres Unidas de Getafe, piensa que se debería prohibir la droga en todos los sitios, «lo que no tiene sentido es que se prohíba la droga en un sitio público, si cuando salen fuera se lo ponen, eso da igual. Nuestra lucha es para que se termine con el tráfico y el consumo de la droga».

Manuela Montero no entiende como Jesús Carmelo ha propuesto la prohibición y sanción del consumo de drogas en lugares públicos, «es cierto que los chicos se pinchan descaradamente, pero entonces se tendrían que cerrar todos los locales de diversión de los jóvenes porque en casi todos se consume grandes cantidades de alcohol y porros».



Las madres unidas contra la droga se manifiestan para pedir la supresión de fianzas a los narcotraficantes.

En cuanto a las curas de sanidad, la asociación de mujeres piensa que son pésimas, «los toxicómanos no pueden estar en un hospital de la seguridad social y si tienen SIDA todavía menos. Para ellos hay muy pocas camas, sólo hay ocho camas disponibles en el Gregorio Marañón y están marginados hasta en los hospitales». También califican como pésima la situación de los drogadictos que están en la cárcel, «la droga está igual en la cárcel que fuera, antes los funcionarios decían que entraba la droga por los paquetes que recibían los presos de sus familiares, pero ahora este servicio se ha suspendido, y la droga sigue entrando. En el tema de la droga, mientras que haya tanto dinero por medio, y haya tanta mafia y tanto poder no se va a quitar, y el único perjudicado es el drogadicto».

En cuanto a las bandas de autodefensa que se están organizando en algunos barrios de Madrid, la asociación de mujeres unidas contra la droga está en contra de ellas; «lo único que han conseguido esa gente es que pongan más policías en la calle y entonces la policía no coge al camello ni al traficante, sino que coge al chaval, y les pegan grandes palizas. Esta gente no se ha parado a pensar que es lo que piden, porque si quieren que se acabe la droga se hace acabando con los traficantes y no con los chavales. Si no hubiera tráfico no habría consumo».

Se reanuda <<la guerra sucia>> por el poder en el PP local

El concejal Popular Acosta pidió expediente disciplinario para el portavoz de su grupo municipal

Juan Francisco Acosta, concejal del PP y número dos de la lista de su partido en Getafe, pidió al Comité Regional de Conflictos y Disciplina de su partido la apertura de un expediente disciplinario a Jesús Esteban, portavoz del Grupo Popular y compañero de partido, según consta en la propia petición de expediente por escrito a la que GETAFE-EXPRES ha tenido acceso. La causa, según apunta el propio Acosta, las declaraciones hechas en un periódico local por Jesús Esteban, <<las cuales van en detrimento de mi derecho al honor o a la propia imagen>>.

● R.C./S.G.

La petición de expediente disciplinario data del 18 de junio de 1990, fecha en la que pasó por registro del Comité Regional de disciplina del partido. El concejal Acosta califica la actuación del portavoz Esteban en dicho escrito como <<atentatoria contra quién suscribe en mi condición de afiliado al Partido Popular que desempeña un cargo público>>.

Los hechos en los que el concejal Acosta se basa para presentar el escrito son unas declaraciones del portavoz del PP en el Ayuntamiento de Getafe a un periódico local en las cuales Jesús Esteban decía <<he planteado la apertura de un expediente a Juan Francisco

Acosta>>. Según continúa narrando Acosta en dicha petición de expediente, <<el Sr. Esteban manifiesta que existen actitudes negativas en el Partido de varias personas, entre las que hace referencia a Juan Francisco Acosta, sin especificar ni formular acusación concreta alguna. Acto seguido - escribe Acosta- declara el referido Sr. "en primicia" para el periódico que sustituirá a Juan Francisco Acosta de las comisiones municipales "que tenga, quedando citado el concejal para el cual ha pedido apertura de expediente, como suplente">>.

Acosta asegura, siempre según el escrito, que se personó en las oficinas de la Regional



<<No pienso entrar en una guerra de guerra sucia de documentos>>. Foto: Miguel Martín.

para preguntar a Bonifacio Santiago, Vicepresidente Regional si había una petición de expediente contra él, <<obteniendo respuesta negativa. Por ello, entiendo que el Sr. Esteban ha realizado un pronunciamiento público en detrimento del derecho al honor y a la propia imagen de un afiliado>>.

Derecho al honor

Según continúa relatando en el escrito el concejal Acosta, dicho concejal intentó ponerse en contacto con el portavoz de su grupo, Jesús Esteban y <<sin que me fuera posible encontrarle en el Ayuntamiento de Getafe ni en la sede del

- Si quieres integrarte en un gran Grupo Empresarial
- Si estás entre los 23 y 35 años
- Si posees buen nivel cultural
- Si crees tener aptitudes comerciales

100.000 familias viven en España de la profesión de Agente de Seguros



UNA PROFESION

- SEGURA
- ACTUAL
- CON FUTURO

Solicite entrevista personal al Departamento de Selección y Formación de Agentes de: MAPFRE Avda. España, 10 GETAFE TFNOS. - 695 97 54 . 8 Y 681 66 62

La
Esquinita

Don Fadrique, 20

Getafe

Partido que permanece cerrada. Ante ello-continúa Acosta-, me puse en contacto con el periódico que en la persona de su subdirector me aseguró que cuanto sale publicado se corresponde fielmente con lo declarado por el Sr. Esteban>>.

Es por todo ello por lo que el concejal Acosta, amparándose en los Estatutos del PP y <<como previene el apartado H del artículo 5 de los Estatutos vigentes (...) solicito que se sirva de incoar expediente disciplinario al D. Jesús Carmelo Esteban Pérez por los hechos expuestos en este escrito>>, según refleja el escrito de petición de expediente.

Jesús Esteban: <<Es una petición antiestatutaria y no voy a entrar en una "guerra sucia">>

Por su parte, Jesús Esteban,

portavoz del PP, asegura desconocer oficialmente la petición de expediente disciplinario por parte de su compañero Acosta. Esteban indica que <<la posible petición se ha hecho de manera antiestatutaria, ya que mi nombre no tiene por qué aparecer en un papel. Primero hay que abrir unos trámites previos y después de que se llame a declarar a ambos, ya se pueden dar nombres>>. El portavoz del PP señala que pedirá explicaciones en la regional.

A juicio de Esteban, el concejal Acosta se ha equivocado, ya que <<yo nunca hice tales declaraciones y él debía haberse fiado del portavoz de su grupo y no de lo que le dijeron en el periódico>>. Por último, el todavía presidente del PP en Getafe, apunta que no piensa entrar en una guerra sucia de documentos. <<Aguantaré los golpes que me vengan, ya que

no me parece oportuno entrar en una guerra sucia de documentos a siete meses de las elecciones. Ahora, después de las elecciones, ya hablaremos>>.

Juan Francisco Acosta: <<ejercí el derecho legítimo de defenderme>>

El concejal del Partido Popular en el Ayuntamiento de Getafe se mostró sorprendido de que la presentación de la petición de apertura de expediente a Jesús Esteban, portavoz de su partido, hubiera salido a la luz pública. <<He querido llevarlo de una forma absolutamente interna. No quería que este conflicto se dirimiera en la calle>>.

Juan Francisco Acosta manifiesta que <<ante unas declaraciones absolutamente desafortunadas por parte de Jesús Esteban en dos medios de comunicación local contra tres personas, ejercí el derecho legítimo de defenderme. Como yo no he hecho lo que se me imputa, únicamente me defendiendo por el cauce lógico que debe utilizarse dentro del partido, que es la comisión de Conflictos y Disciplina. Jesús en ningún momento ha hecho una rectificación a las declaraciones que hizo, ni siquiera de forma personal, por lo que no puedo hacer otra cosa>>.

Acosta desconoce actualmente si el expediente se ha tramitado. <<Nosotros conocemos solamente los mecanismos estatutarios, luego, lógicamente, eso seguirá su cauce normal. El tiempo de resolución tiene que ver con el trabajo acumulado, ya que la gente del comité tiene otros trabajos>>.■

Concejales, a la greña

● Raúl Castillo

No escapa a los ojos de nadie el duro enfrentamiento que mantienen en el seno del PP local Jesús Esteban, presidente y portavoz Popular en el Ayuntamiento, y Juan Francisco Acosta, concejal del mismo partido. Durante los cuatro años no han faltado golpes bajos por parte de uno y de otro de manera recíproca. En el camino han dejado mucha gente y se han servido de mucha gente en su dura batalla por el poder.

Es difícil que un grupo político funcione cuando sus dos máximos representantes apenas se hablan. Sólo hay que mirar lo que ha hecho el Partido Popular en estos años atrás, es decir, nada. No existe un partido en Getafe que con tanto prestigio y tanta estructura e infraestructura haya hecho menos. Sería de necios negar que la culpa del mal funcionamiento del partido la tiene esta pelea absurda que mantienen ambos concejales.

Lo más curioso de todo es que en la Regional del partido nadie mueve un dedo. Habrá que pensar que Luis Eduardo Cortés, Presidente Regional, y Bonifacio Santiago, Vicepresidente Regional, están más pendientes de dar codazos y subsistir políticamente que de arreglar el Partido. Lo mejor que podían hacer ambos concejales es marcharse y dejar que el partido funcione.



<<No puedo hablar con Jesús, ya que no me fue posible encontrarle en el Ayuntamiento y la sede estaba cerrada>>.

**PUBLICIDAD
NUEVA IMAGEN, S.L.**

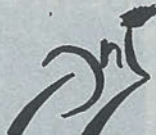

- * RECLAMOS PUBLICITARIOS
- * REGALOS DE EMPRESA
(Logotipos, Diseño, Rotulación
Vallas Publicitarias, etc.)

Oficina exposición y venta:
C/ Nuñez de Balboa, 28
Telefono y Fax 683 67 01 GETAFE

CLINICA DENTAL EUROCLINIC

- ORTODONCIA
- ENDODONCIA
- CIRUGIA ORAL
- ODONTOPEDIATRIA
- ODONTOLOGIA GENERAL
- LIMPIEZA POR ULTRASONIDO
- OBTURACIONES (EMPASTES)
- TRATAMIENTOS DE PREVENCIÓN
- PROTESIS FIJAS Y REMOVIBLES

Consulta diaria mañana y tarde previa petición de hora
PRESUPUESTOS GRATUITOS

Perales, 2 Local

Tel. 696 75 32

GETAFE



* BALANZAS
* CORTADORAS
* PICADORAS



* CAMARAS FRIGORIFICAS
* MOSTRADORES
* VITRINAS FIGORIFICAS
* AIRE ACONDICIONADO
* CALAS REGISTRADORAS
* BOTELLEROS
* SOTABANCOS - MUEBLES CAFETERIA
* CAFETERAS
* MOLINOS

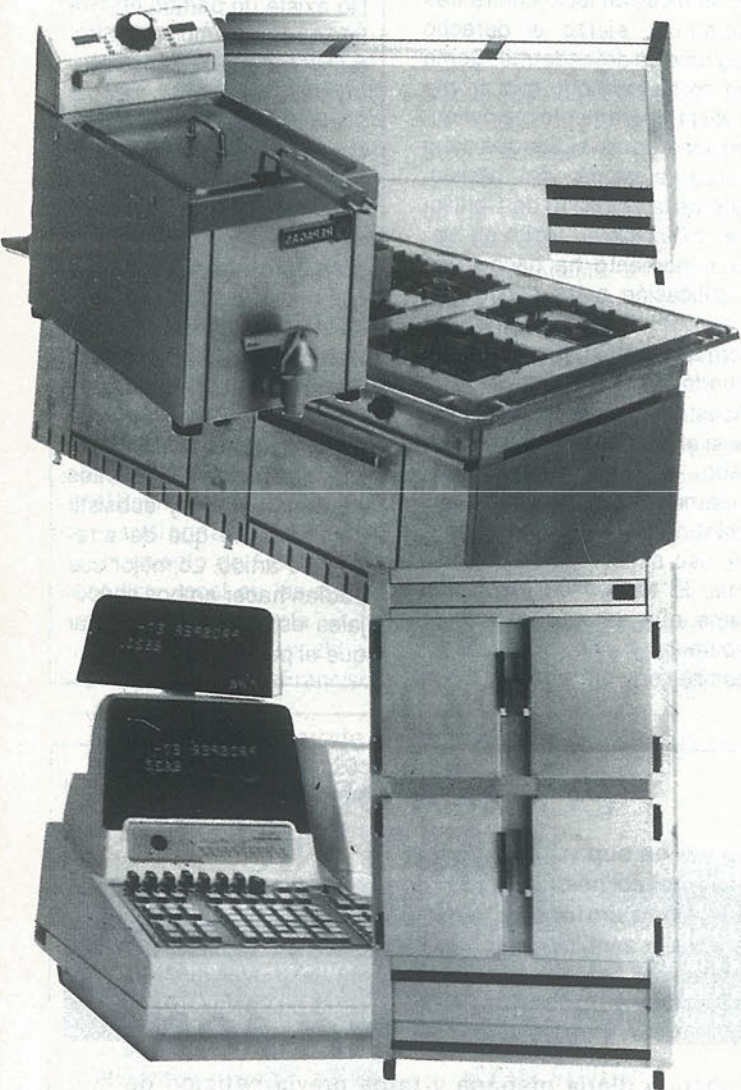

Tfno. 692 23 98

GETAFE - MADRID

C/ Capitan Carlos Haya, 8

El Hospital de Getafe no estará terminado el 20 de diciembre

El área de radiología no se acabará hasta mayo

Aunque en un principio el INSALUD manifestó a GETAFE EXPRES que las obras de la sala de radiología, que aún no se habían iniciado en el Hospital de Getafe, se terminarían en cuatro meses, lo que significaba su finalización en enero, finalmente parece ser que estas se alargarán hasta 7 meses, por lo que no estarán terminadas hasta el mes de mayo. Un nuevo obstáculo a salvar por Pedro Castro en su promesa de no presentarse a las elecciones si el hospital no se terminaba el 20 de diciembre.



Las obras de radiología, que se inician ahora, se prolongarán durante siete meses

● Getafe Expres

GETAFE EXPRES informó en su número 92, publicado el 27 de septiembre, que las obras de la Sala de radiología del Hospital de Getafe aún no se habían iniciado a pesar de que la fecha de finalización del total de la obra era el 20 de diciembre. Ahora, a menos de dos meses para la fecha indicada, se conoce que las obras de radiología, que el INSALUD manifestó que se acabarían en cuatro meses, se van a alargar por un periodo de 90 días más, lo que significa que dicha área no entrará en funcionamiento hasta el mes de mayo. La realización de las obras de radiología se ha adjudicado por

concerto directo a la empresa Huarte S.A., constructora que realiza el resto de las obras del hospital y se ha habilitado una partida de 412 millones de pesetas. En el mes de septiembre, el INSALUD afirmó que dichas obras se comenzarían de un día para otro, pero esto no ha sido así, y es ahora, a finales del mes de octubre, cuando la constructora Huarte comenzará el trabajo.

El hospital puede inaugurarse inconcluso

Este nuevo retraso hace augurar que si se mantienen las fechas de entrega fijadas por Francisco Ortega, director territorial del INSALUD, el Hospital de Getafe se inaugurará

inconcluso, sin que pueda entrar en funcionamiento una de las áreas más importantes para la debida atención al paciente. Por otra parte, los accesos al hospital, que la coalición Izquierda Unida, por boca de su portavoz, Adolfo Gilaberte, calificó como «una auténtica chapuza», no estarán terminados al menos hasta finales

del mes de enero.

El alcalde de Getafe, Pedro Castro, manifestó en su día que no se presentaría como cabeza de lista por el Partido Socialista en las próximas elecciones municipales si no se cumplían las fechas para la terminación del hospital. Los obstáculos parecen multiplicarse en su carrera electoral. ■

**MESON
DE
JEROMIN**

**BOMBI
EL SITIO IDEAL**

TENEMOS CANAL +

Felipe Estevez, 4 GETAFE

**MUEBLES
LAS VILLAS**

A LAS PERSONAS QUE PRESENTEN
ESTE ANUNCIO SE BENEFICIARAN
DE UN 10% DE DESCUENTO EN SU
COMPRA

Islas Británicas, 2 y 4 - Teléf. 697 81 61
FUENLABRADA (Madrid)

COPICENTRO

- * PAPELERIA
- * FOTOCOPIAS
- * IMPRENTA
- * PLASTIFICADOS
- * ENCUADERNACION
- * SUMINISTROS OFICINAS
- * REGALOS

C/ MADRID, 34 Tel. 695 25 19
GETAFE

José Luis Núñez,
diputado de IU en el Parlamento

“Sigo siendo comunista”

José Luis Núñez Casal pudo haber sido alcalde de Getafe en el año 79, pero los votos y los hilos de la política le impulsaron a un cargo quizás más anónimo para sus conciudadanos, a los que sigue atendiendo en su despacho de abogado dos días a la semana, pero más propenso para la realización de su actividad política, el de diputado en el Parlamento español. Veintiocho años dedicado a la política dentro de el Partido Comunista Español e Izquierda Unida no han enturbiado un ápice sus deseos de cambiar una sociedad de la que no le gustan “sus injusticias”.

● Soledad Galiana

Corría el año 62 cuando José Luis Núñez, comenzó su actividad política. Eran los años de universidad y colaboró <<en la fundación de un elemento al que le tengo mucho cariño, que es la Federación Universitaria, que fue el instrumento que tumbó al sindicato fascista, el SEU>>. Su entrada en el Partido Comunista Español coincidió con su llegada a Getafe, en el año 1967. <<Abrimos un despacho que tenía como misión fundamental el apoyo a la creación de Comisiones Obreras en la zona Sur de Madrid. Nuestro trabajo se extendía a Parla, Pinto, Leganés, Fuenlabrada...>>. Con la legalización del PCE, en el año 79, se presenta por su partido como alcalde de Getafe y unos pocos votos, apenas una docena, le apartan de la alcaldía del pueblo madrileño. Es entonces cuando, tras nueve meses como segundo teniente de alcalde, su partido le reclama para trabajar como asesor, primero, y coordinador de grupo, después, en el Parlamento. El 29 de octubre del pasado año, José Luis Núñez, con la fuerza

de los votos, juró su cargo de diputado y actualmente desempeña el cargo de secretario de la mesa del Congreso, además de participar en la Comisión Constitucional.

Getafe Expres.- Después de tantos años trabajando en política, ¿no se ha sentido nunca decepcionado?

José Luis Núñez Casal.- Aquellos que en la política buscan algún tipo de satisfacción estrictamente personal pueden sentirse desilusionados. Yo no busco ese sentimiento de satisfacción personal, sino que lo que busco es intentar colaborar en algo común, porque no me gusta como está la sociedad y no me gustan sus injusticias, sus desequilibrios... Creo que el Partido Comunista ha colaborado mucho para que viniera la democracia, no me arrepiento de todo lo malo que pasamos durante la clandestinidad, creo que aquello fue una época que la combatividad y la ilusión de la gente era algo que impresiona a todos. La consolidación de la democracia debe mucho a los comunistas. No puedo tener decepción de ese tipo de hacer política, distinta a ese otro tipo de hacer política. Un poco de

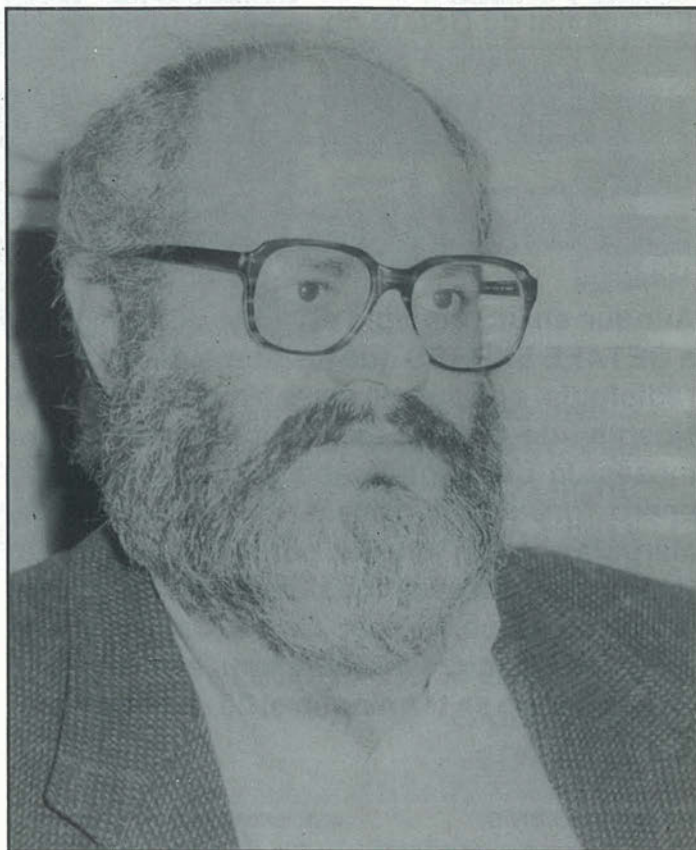

desilusión en ocasiones porque nuestras ideas no han calado lo suficiente, pero al fin y al cabo, la gente que somos de izquierdas siempre nos pasa lo de quedarnos en minoría en ocasiones, siempre tenemos dificultades y siempre tenemos que transformar una realidad adversa.

G.E.- Sin embargo, imagino que sí se sintió desilusionado cuando no consiguió ser alcalde de Getafe.

J. L. Núñez.- Era muy bonito ser alcalde porque hay mucho más contacto con los problemas, relación directa con la gente, pero salí derrotado, aunque fuera por muy pocos votos. Entonces, estas derrotas hay que admitirlas. Había, por otra parte, la necesidad desde el punto de vista técnico de reforzar el trabajo parlamentario; el partido pensó que debía ir a trabajar al parlamento. Aquí dejábamos gente muy buena y con probabilidades de mejorar. Siempre hay que saber perder y hacerlo con tranquilidad.

<<Pagamos caros los errores>>

El Partido Comunista vivió una

época en la que todos hacían leña del árbol caído. Las disensiones internas obligaron al replanteamiento de una estructura demasiado rígida que acabó por romperse y significó la marcha de Santiago Carrillo. José Luis Núñez acepta esos errores como el aprendizaje de una flexibilidad que actualmente beneficia la consolidación de la coalición en la que el PCE se halla integrada, Izquierda Unida.

G.E.- Su partido ha vivido crisis internas importantes, saldadas con la marcha de personajes claves, como Santiago Carrillo. ¿Cómo se entiende que un partido con la cohesión del PCE durante el franquismo se viera afectado por las disensiones internas en esa medida?

J.L. Núñez.- Pues porque nuestra gran fuerza en la clandestinidad no conseguimos trasladarla a unos votos favorables en la cuantía que todos esperábamos. El primer resultado que obtuvimos estuvo por debajo de nuestras esperanzas. Tuvíamos solamente 20 diputados y esperábamos tener más. Después, el siguiente salto, a 23 diputados, no consolidó tampoco las fuerzas que esperábamos. Consecuencia de ello y de

todos los problemas acumulados por tantos años de franquismo y de clandestinidad apareció el problema de definición de la línea correcta del partido. Hemos pagado un precio mayor, quizás porque era un partido muy unido, muy fuerte y al encontrarse con la primera discrepancia no supo asumirla. Pagamos un precio muy alto respecto al hundimiento de la Unión de Centro Democrático y el voto útil al PSOE que nos hizo bajar de 23 a 4 diputados. Pero hemos tenido agilidad en la salida.

G.E.- Una salida con un nombre propio, Izquierda Unida...

J.L.Núñez.- Creo que hemos sabido encontrar un camino que nos ha hecho recuperar el espacio político y después de esos cuatro diputados tuvimos 7 y ya hemos conseguido 17 y ser la tercera fuerza política del país. Hemos conseguido una fuerza de ascenso. Izquierda Unida es algo que se ha adelantado en planteamiento a otros experimentos. En ese sentido sentimos un cierto orgullo de que cosas que otros están buscando ahora nosotros la hemos encontrado antes. Estamos adquiriendo credibilidad en el electorado y la gente confía más en nosotros, porque no sólo tenemos capacidad de crítica, sino también capacidad de voto.

G.E.- Ahora, otros partidos están viviendo esos momentos de discusión interna, como el Partido Socialista en la Comunidad de Madrid.

J.L.Núñez.- No me gusta meterme en problemas de casa ajena. Tengo la experiencia de como cuando nosotros tuvimos nuestros problemas internos, se metían dentro de nosotros. Lo que quiero decir, en términos generales, es que cuanto más flexibilidad interna tiene un partido para asumir críticas, para plantear el pluralismo de voces en su interior, mucho mejor irá ese partido. Cuanto más respete las opiniones el PSOE y menos utilice las salidas de aparato y la disciplina mal entendida, mejor irá el partido socialista.



<<Nunca se debe sentir desencanto por la democracia>>

Casos puntuales, como el famosísimo "Juan Guerra", despiertan en los electores la desconfianza hacia los políticos que deben "guiar" el progreso de la nación que revierte en un desencanto hacia la democracia, encarnado en la abstención en las elecciones. Para José Luis Núñez, el "todos son iguales" no vale y el abandono de la democracia no es sino un gran error.

G.E.- ¿No cree que los enfrentamientos internos generan la desconfianza de los españoles hacia los políticos?

J.L.Núñez.- Precisamente, pensar que existe esa clase política y que no se puede modificar, es algo que conviene a aquellos que quieren estar siempre como están ahora. Que hay gente desilusionada, que ha existido una época de pasotismo grande, que la juventud ha abandonado una serie de cuestiones que eran importantes en los años 60, todo eso es cierto y desagradable, pero la década de los 90 va a reformar un poco los planteamientos de los 80. Yo pienso que empieza a haber un cambio en la juventud. Se abandona un poco el pasotismo y el ideal vulgar de "yo quiero ganar mucho dinero y vivir bien y lo demás me importa poco". La insolidaridad que hasta el momento pueda existir entre los jóvenes empieza a cambiar.

G.E.- Y esa decepción, ese desencanto, ¿puede afectar a la democracia en sí?

J.L.Núñez.- Nunca se debe

sentir desencanto por la democracia. Creo que la democracia es algo fundamental. No se puede concebir ningún sistema a partir del autoritarismo o la burocracia. Precisamente, nosotros hemos intentado el socialismo-libertad contra cualquier degeneración burocrática de construcción del socialismo y sería peligroso que la gente comenzara a desviarse del sistema democrático y que bajara el nivel participativo.

<<El marxismo no ha muerto>>

José Luis Núñez sigue declarándose comunista, marxista y leninista. Para él, las soluciones a las cuestiones sociales propuestas en su día por el ideólogo alemán siguen teniendo vigencia aún hoy, cuando algunos países socialistas de la Europa del Este piden la llegada del capitalismo.

G.E.- El derrumbe del modelo comunista del Este europeo hace que los partidos comunistas occidentales se estén replanteando sus postulados. En una época en la que se habla de la muerte de las ideologías, ¿qué va a pasar con el comunismo?

J.L.Núñez.- Pues yo sigo siendo claramente comunista. Sigo pensando que el marxismo es una energía transformadora necesaria para la sociedad y rechaza totalmente la idea de que el capitalismo sea una solución para resolver los problemas de justicia en el mundo. Creo que los problemas del Este no significan en absoluto la muerte del marxismo. Pienso también que el comunismo

español no tiene que avergonzarse de nada, sino al contrario, ha sido un partido que ha luchado por la libertad, por la democracia. El comunismo en los países del Este ha fracasado porque era una versión errónea, equivocada y distorsionada de lo que era el comunismo. Ha habido un agotamiento de un modelo que se había desviado de los planteamientos que dieron en su momento Carlos Marx e, incluso, Lenin.

G.E.- Entonces, piensa que el comunismo mantendrá su base ideológica.

J.L.Núñez.- Lo que se ha agotado es un modelo. Prueba de que hay una permanencia de esa ideología, y de que los análisis precipitados son completamente equivocados es que hay países como Bulgaria en los que, en unas elecciones completamente libres, certificadas como tales por un grupo numeroso de observadores internacionales entre los que estaba yo, pues los comunistas renovados han obtenido la mayoría absoluta del parlamento. En las recientes elecciones de la RDA los comunistas renovados han alcanzado el porcentaje del 12,5%, en Checoslovaquia son la tercera fuerza... Ahora es cuando empieza la gran oportunidad de hacer un comunismo libertad.

G.E.- Pero para los pueblos comunistas, el capitalismo encarna sus esperanzas de una vida mejor...

J.L.Núñez.- Ahora hay una gran crisis y se habla mucho del hundimiento de los países del Este. Pero también podemos empezar a hablar del hundimiento y las crisis en la economía capitalista. Hace unas semanas se han visto las tremendas dificultades que se han vivido en la economía norteamericana. el problema del Golfo Pérsico ha dejado bien patente que el capitalismo está montado sobre un sistema de desequilibrios que tiene una dependencia energética tremenda. Todo eso indica que los análisis precipitados, la realidad los corrige.■

VECTRA

Usted descubre realidades donde los demás sólo encuentran deseos.

Vectra. 13 versiones distintas en gasolina o diesel, 4 ó 5 puertas, caja de cambios manual o automática, tracción a 2 y a las 4 ruedas y hasta 150 CV. de potencia.

Con aire acondicionado, dirección asistida, alarma antirrobo y sistema antibloqueo de frenos ABS de serie, según modelos.

¡Opel mejor que nunca!



MCCANN



ENTREGA INMEDIATA

GEMOSA

C/. Madrid, 121

Tel.: 681 69 12 - 681 69 94. GETAFE (Madrid)

Concesionarios Oficiales

OPEL 
Mejores por experiencia

Pedro Castro se reunió con el consejero de agricultura y cooperación, Virgilio Cano, para analizar los puntos del Plan Trienal

La comunidad invertirá 528 millones en cuatro obras de Getafe

● José Luis Grau

Todas estas inversiones quedan recogidas en el Plan Trienal, que firmó la Comunidad Autónoma de Madrid con los alcaldes de los municipios antes mencionados el pasado año 1.989 y son centralizadas por la Consejería de Cooperación.

En el número 93 de Getafe Expres, publicábamos un artículo sobre unas declaraciones del alcalde de Getafe, Pedro Castro, en las que afirmaba que Getafe no recibía ayudas de la Comunidad de Madrid desde 1.989. En dicho artículo quedó debidamente aclarado que estas declaraciones del alcalde no se corresponden con la realidad, ya que desde el año 89 hasta el 91, Getafe recibirá una inversión total de 3.000 millones de pesetas, de los que 1.600 saldrán de los presupuestos comunitarios.

La Comunidad Autónoma de Madrid sí invierte en Getafe

Una inversión total de 15.000 millones

En la reunión del lunes, día 15, se aclararon todos los puntos que contempla el Plan Trienal, entre los que se encuentra el que menciona que en el año 91, los municipios que se acogen a él, habrán recibido una inversión total de 15.000 millones de pesetas.

Las actuaciones del Plan Trienal se centran principalmente en tres planos. En primer lugar, en el campo de las infraestructuras urbanas, referentes al tema viario, zonas

El lunes, día 15, el consejero de agricultura y cooperación de la Comunidad Autónoma de Madrid, Virgilio Cano, se reunió con los alcaldes de Móstoles, Alcorcón, Alcobendas, San Sebastián de los Reyes y Getafe. El motivo de este encuentro fue analizar el tema de las inversiones de la Comunidad de Madrid en los distintos municipios de la misma. La reunión tuvo como escenario la Consejería de Agricultura y Cooperación.

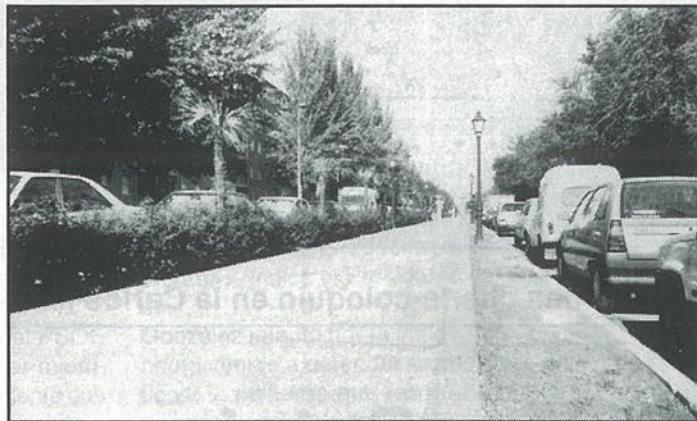

La peatonalización de la Avenida de las Ciudades, uno de los proyectos en cuya financiación participa la Comunidad de Madrid.

INVERSIONES DE LA CAM ENTRE 1989-1991	
Infraestructuras viarias	600 millones
Infraestructuras de equipos socio-culturales	300 millones
Infraestructuras deportivas	300 millones
Total ptas	1.200 millones

INVERSIONES A CORTO PLAZO DE LA COMUNIDAD	
Parque Norte	129 millones
Peatonalización de la Avda. de Las Ciudades	170 millones
Zonas Verdes El Greco	147 millones
Circunvalación Sur	82 millones
Total ptas	528 millones

verdes, etc. En este aspecto se están realizando actualmente diez obras en Getafe y la consejería de Agricultura y Cooperación aporta un total de 600 millones de pesetas.

En segundo lugar, en lo que se refiere a las infraestructuras de equipos socioculturales (Centros Cívicos). De los 700 millones de pesetas que supone esta actuación, 300 llegarán de la Comunidad.

Por último, está el tema de las infraestructuras deportivas, en las que la Consejería de Cooperación y Agricultura invertirá 300 millones de pesetas.

El dinero que ha llegado de la Comunidad de Madrid ya ha empezado a ser utilizado en algunas obras, como la construcción del Centro Cívico de San Isidro, que fue inaugurado

Los municipios que se acogen al Plan Trienal habrán recibido en el año 91 una inversión total de 15.000 millones de pesetas

el domingo, día 23 de septiembre.

Las obras en las que la Comunidad invertirá y se encuentran en este momento pendientes de ser realizadas son: la construcción del **Parque Norte**, en la que la Comunidad invierte un total de 129 millones; la **peatonalización de la Avenida de las Ciudades**, con una inversión comunitaria de 170 millones; la construcción de las **zonas verdes del Greco**, con 147 millones; y, por último, la construcción de la **circunvalación sur**, con 82 millones de pesetas. ■



El Presidente del Gobierno dio una charla-coloquio en la Carlos III

González dijo en Getafe que se puede ser Ministro y pertenecer a la Ejecutiva

● Raúl Castillo

El jefe del Ejecutivo señaló que no existen discrepancias entre los Ministros y que no ha habido tal guerra de declaraciones entre los miembros de su Gabinete. Además, González matizó las declaraciones que hizo hace dos domingos y señaló que «una cosa es ser Ministro y otra pertenecer a la Ejecutiva. A unos los selecciona el Congreso, a otros los elijo yo. En los años de Gobierno socialista se han dado muchos casos de Ministros que al ser nombrados abandonaban la Ejecutiva y otros que seguían en ella». En cuanto al enfrentamiento entre Matilde Fernández, Ministra de Asuntos Sociales, y Carlos Solchaga, Ministro de Economía, Felipe González manifestó que «todo fue una broma de Carlos Solchaga. Matilde hizo una consideración diciendo que no se podía compatibilizar un puesto en la Ejecutiva con una cartera Ministerial y Carlos Solchaga dijo "tendrá que elegir"». González dijo que «si hubiera pensado que Matilde tenía que abandonar uno de los dos puestos, se lo hubiera dicho».

El Presidente del Gobierno, Felipe González, se desplazó a Getafe para participar en una charla-coloquio con los alumnos de la Universidad Carlos III. Al término de la misma, el Presidente González repondió a algunas preguntas de los periodistas sobre la incipiente crisis del Gabinete de Ministros.



González: «No existen tales discrepancias entre los Ministros»

«Soy partidario de que se amplie la Ejecutiva del PSOE»

La nueva Ejecutiva: «Entre 35 ó 155 miembros».

La discusión abierta en el seno del PSOE sobre si la Ejecutiva debe ampliar miembros o no, fue zanjada por el Presidente con una ironía. «La Ejecutiva tendrá treinta y cinco o ciento cincuenta y cinco miembros depende de lo que se decida en el Congreso. Yo estoy por que se amplie algo», comentó González.

Respecto al conflicto bélico del Golfo Pérsico, el jefe del Ejecutivo apuntó que no habrá cambios de política respecto a este tema y, a su vez, mostró su preocupación por la posible falta de apoyo de la sociedad a las decisiones del Gobierno en este conflicto. «En Europa no sólo se nos mide por el Producto Interior Bruto, sino por cuánta sociedad hay detrás de una decisión política», afirmó el Presidente.

«Gibraltar será español»

Felipe González se mostró tranquilo durante toda la conferencia en el Salón de Actos de la Universidad Carlos III, incluso sonreía ante las preguntas de alguno de los alumnos que se dieron cita allí. Aplaudido por estos, el Presidente se dedicó a relatar su vida política durante la etapa anterior al 75. Sorprendió la firmeza con la que contestó a uno de los alumnos que le preguntó acerca de Gibraltar. «Terminará siendo español en plazo de tiempo razonable.

Este hecho, se producirá relativamente pronto», indicó el Presidente del Gobierno.

González intentó dar la imagen de que no había venido a defender «intereses políticos», palabras que reiteró en numerosas ocasiones a lo largo del acto. Pero su conciencia histórica le traicionó y convirtió el acto en una apología de los ocho años de Gobierno Socialista, además de dedicarse a atacar de manera continua el régimen de gobierno que impuso durante cuarenta años el General Franco. González afirmó cosas como que «dentro de varios años la gente verá una gran Universidad, pero no se acordará del Gobierno que la hizo, ya que estos últimos siempre pasan.»

Los «impulsos éticos»

Sin un orden de exposición lógico, el Presidente recordó sus tiempos de profesor de Universidad, carrera que se vio «bruscamente interrumpida en 1971». González recordó a los alumnos de la Carlos III que su entrada en el mundo de la política no fue una opción personal, sino fruto de un impulso ético y de un rechazo hacia la situación española del momento.

El Jefe del Ejecutivo pidió «rigor» para el trabajo de los estudiantes de la Universidad Carlos III, ya que «a mi juicio, en esta Universidad se dan todas las características de la Universidades extranjeras», dijo González. ■

Castro, en segunda fila

«¡Si pudiera sentarme con él!», parecía pensar Pedro Castro, alcalde de Getafe. Al edil se «le caía la baba» contemplando a su líder desde la segunda fila. A todo asentía el alcalde con la cabeza. Ya dijo González en la Carlos III que la Ejecutiva del PSOE podría tener entre 35 y 155 miembros. «¡A lo mejor me toca a mí! Entre 155, hasta el más tonto hace encajes de bolillo». Sin embargo, Castro parece disentir de González: mientras el Jefe del Ejecutivo quiere ampliar la Ejecutiva, Castro es de los de la Ejecutiva monolítica, es decir, «guerrista». O sea que Castro prefiere ser aparato del Aparato. Esperemos que el Aparato no le gaste una «broma» como las de Solchaga a Matilde Fernández, que más que bromas son tarascadas. Al menos los Ministros tienen Hospitales dónde curar sus heridas de «Guerra». Castro no, quizás por eso se guarda de ellas. ■

DE MODA EN

E S P A Ñ A

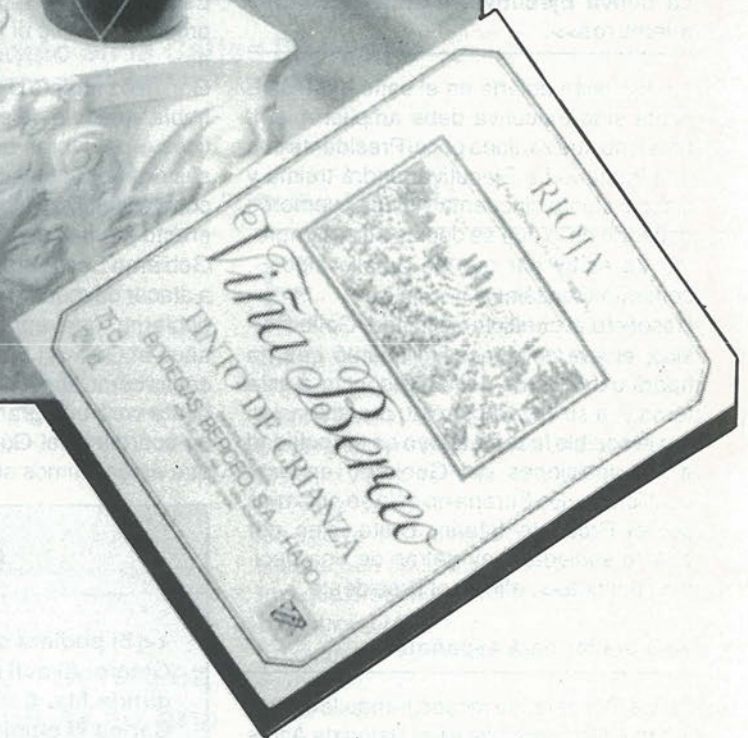

Triunfar en tu país.

Conseguir la aprobación y el respeto unánime de crítica y público.

Llegar hasta las mejores mesas y estar en boca de todos.

Es, en fin, estar de Moda.

*Viña Berceo. El Rioja de Moda.
De Moda en España.*



CONCESIONARIO-ZONA SUR

Barriopedro Itnos., S. A.

C/. NOBEL, 7 • Pol. Ind. San Marcos
Teléf.: 682 97 11 • GETAFE

BREVES

Las estaciones de RENFE de Atocha, Recoletos y Nuevos Ministerios han instalado un nuevo sistema de control de accesos. Estas máquinas, torniquetes que se abren a los viajeros que entren y salgan en las estaciones, permite conocer los flujos exactos de viajeros, su procedencia y destino, lo que servirá para redistribuir los servicios. Esta es la segunda parte de una inversión cuyo coste global se eleva a 1.500 millones de pesetas. El programa se inició con la puesta en funcionamiento de las máquinas automáticas que expenden un billete con banda magnética que abre el torniquete de control, en el que también se puede utilizar el billete del Consorcio de Transportes y el Bonotren.

La Agencia del Medio Ambiente de la Comunidad de Madrid ha abierto la subasta previa para las obras de construcción de un nuevo cerramiento del lago del Parque de La Alhóndiga. El presupuesto de la contrata es de 25.718.908 pesetas y el plazo de ejecución se ha fijado en tres meses con una fianza provisional de 514.378 pesetas.



Al Cesar lo que es del Cesar. Sr. Rivas, ya le dijimos personalmente en una ocasión que cuando hiciera algo bien se lo aplaudiríamos. El momento ha llegado. En el número anterior hacíamos referencia al mal gusto del cartel publicitario de la calle del General Palacios y a la responsabilidad del Ayuntamiento hacia los ciudadanos y ciudadanas que pudieran sentirse ofendidos, tanto moral como estéticamente. Pues bien, ahora el Ayuntamiento, en la persona de su concejal de Participación ciudadana, José Luis Rivas, ha actuado como debía. El cartel sufrió las razonables iras de distintos grupos feministas y además resultó denunciado. El concejal Rivas envió un inspector de Consumo y, posteriormente, envió una carta a Carmen Martínez -esto fue el día 26-, directora del Instituto de la Mujer, que investigó y descubrió que había otras tres vallas en el resto de España (Madrid, Vigo y Zaragoza). En la comisión de gobierno celebrada el día 11 de octubre, presentó Rivas, junto con la concejala de Bienestar Social, Carmen García Rojas, una moción para la retirada del cartel de Sunray que la empresa Avenir España había situado en una valla municipal. Y, finalmente, el viernes 20, la valla fue velada con papel blanco. Muy bien, sr. Rivas. Usted se preocupa también por sus vecinas, algo de lo que no pueden presumir otros concejales de su mismo partido.

SUCESOS

Accidentes de tráfico

Parece ser que en las últimas semanas el número de accidentes de circulación está aumentando de una manera alarmante. De todos los que han sucedido esta semana destacamos los siguientes:

El pasado día 11 de octubre se produjo un accidente en la carretera N-401, a la altura de la Guipuzcoana, en el que se vieron involucrados cinco vehículos. El resultado fue de tres heridos de pronóstico reservado.

También los jóvenes Alejandro G. y Laura A. sufrieron un aparatoso accidente de tráfico, como resultado del cual hubieron de ser trasladados al hospital 12 de Octubre.

En este mismo día, Blanca L. S. A. fue atropellada por un vehículo con matrícula M-4170-LF. La accidentada fue trasladada inmediatamente al 12 de Octubre.

El día 12 se produjo otro accidente de tráfico al chocar un turismo con una motocicleta en la calle Serranillos. El conductor del segundo vehículo hubo de ser trasladado al Ambulatorio por sufrir varias heridas.

Por último, el día 17 colisionaron cuatro vehículos en el kilómetro 21 de la carretera N-IV. Como consecuencia del choque, se incendió uno de los vehículos resultando una persona muerta y tres heridos graves. ■

Incendios.

El día 9 se produjo un incendio en el "Camping Alhfa", por lo que inmediatamente fueron avisados los Bomberos de la Comunidad de Madrid, así como las dotaciones de Getafe para sofocar el fuego. El resultado del suceso fue que seis caravanas quedaron totalmente destruidas. Afortunadamente no hubo heridos.

El día 10 se incendió el vehículo matrícula M-8656-BG. Los bomberos sofocaron el fuego, produciéndose únicamente daños materiales. ■

Reyerta

El día 12 se produjo una reyerta familiar, en el número 22 de la calle José Luis Gallego entre un padre y su hijo. El resultado fue que el primero recibió varias heridas con una tijera. ■



PEUGEOT 405.

MAS
CERCA
150.000
PTAS. DE AHORRO

Venga y disfrute ahora su Peugeot 405 más cerca.
Porque si nos deja su coche usado a cambio,
se beneficiará de un ahorro de 150.000 Ptas.
al adquirir su Peugeot 405.

Infórmese. Tenemos su Peugeot 405
más cerca de usted.

PEUGEOT 405
EXPRESION DE TALENTO.

ATENCIÓN

Quando el combustible sube,
los Diesel Peugeot no tienen precio.
Compruébelo.

PEUGEOT. LIDER EN DIESEL.



Acción válida hasta fin de mes
para vehículos en stock, excepto 405 GTX.

GEMOVIL, S.A.

Calle de Leganés, 23. Tel.: 695 31 82

Ctra. Andalucía, Km. 14,300. Tel.: 695 73 84

Centro Comercial Getafe-3 (Sector Tres) GETAFE

su concesionario
PEUGEOT TALBOT



Es decimo en la general del Campeonato de España de rallyes

Clemente Arroyo con posibilidad de ganar el Desafío Peugeot de rallyes

Comenzó a los dieciséis años como copiloto de su padre, y ahora a los veintiseis está embarcado en toda una aventura automovilística. Clemente Arroyo sueña con ganar el Desafío Peugeot, en la primera temporada que lo disputa. Su principal problema, la falta de apoyo económico.

● José Luis Corrochano

Cierto es que el rallye en España no es uno de los deportes que mayor arraigo tiene entre los aficionados al deporte en general. Y más cierto es aún que en Getafe su seguimiento es menor y el número de pruebas celebradas es casi nulo, si exceptuamos competiciones como la celebrada hace algunas semanas en la explanada situada frente a la Universidad Carlos III.

Pero aún así Getafe cuenta con un piloto que en este último año está dando el salto a la popularidad. Se trata de Clemente Arroyo. Un getafense que en estos momentos disputa el campeonato Desafío Peugeot, a los mandos de un Peugeot

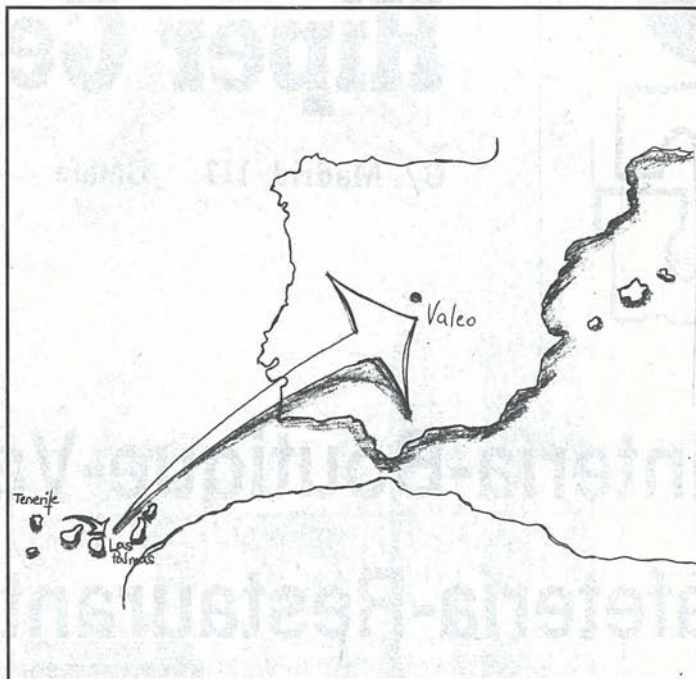

Ficha técnica de Clemente Arroyo

Coche: Peugeot 205 Rallye
Copiloto: Iñaki Páez
Clasificación en el Desafío Peugeot: Segundo
Mejores puestos 1990: Orense (1º); Villa Llanes (1º); Caja Alicante (1º); Santander (2º); Sierra Morena (2º).
Clasificación en la general Cto. de España: Decimo

205 Rallye y con el que a falta de tres pruebas se encuentra situado en la segunda posición, con opción a ser campeón de España.

Clemente Arroyo se encuentra

en Las Palmas de Gran Canaria donde va a disputar el penúltimo rallye de la temporada. Una temporada que comenzó en el mes de febrero y que acabará en Madrid en el

mes de noviembre con el rallye internacional de Valeo. Lugar donde posiblemente se decida si el campeón es Arroyo o el andorrano Sasplugas que en estos momentos aventaja al getafense en 31 puntos (289 a 258).

La importancia de quedar campeón de España en su categoría reside en que el título le convertiría en piloto oficial de Peugeot lo que indudablemente daría un importante giro a su carrera deportiva.

En estos últimos días su protagonismo en Getafe ha ido en aumento gracias a una fenomenal, aunque modesta campaña, que algunos de sus patrocinadores iniciaron el pasado mes. Entre ellos Antonio Contreras, propietario de la empresa de rotulación "Con3ras", y que ha sido una de las personas que mayor empeño ha puesto para que esta promoción saliera adelante.

Antonio comentaba su descontento tras la campaña de captación de fondos que habían realizado: <<Después de todo lo que hemos armado apenas si hemos sacado trescientas mil pesetas del millón que necesitábamos para ir a Canarias>>. Clemente Arroyo no oculta tampoco su descontento por el poco interés, en temas económicos, que la Fundación Pública de Deportes muestra por la campaña que este año está realizando. ■

EUROCOR, S. A.

ALMACEN CORTE DE CHAPA A MEDIDA

Políg. San Marcos
 C/. G - Parcela C - 22 Ap. Correos, 48 - Getafe
 Teléf. 682 81 82 28900 Getafe (Madrid)

DUMADI S.L.

EQUILIBRADO de ROTORES
 EJES
 TURBINAS
 POLEAS, etc.

C/. G - Parcelas 23-24
 Polígono San Marcos

Teléf. 682 16 22
 GETAFE (Madrid)

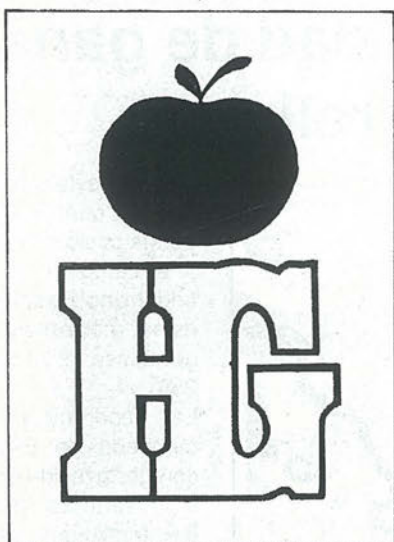

Hiper Getafe

C/. Madrid, 117 Getafe ☎ 695 68 64

Croissantería-Boutique-Variantes
Cafetería-Restaurante

APARCAMIENTO GRATUITO EN 1.º SOTANO

**Nuestro objetivo:
Una compra agradable
con los precios de Hiper Getafe.**

**rompemos
todos los moldes
de precios**

¡VEN A COMPROBARLO!

Presentó el monumento al corredor popular

El Atco. Getafe consigue el Cto. provincial de clubes



Paco Torres, presidente del Atco. Getafe, ha conseguido, dentro del plan de relanzamiento del club, traerse hasta Getafe el campeonato provincial de cross por clubes. Prueba esta que es indispensable para poder participar en el Campeonato nacional, lo que asegura la participación de los clubes nacionales más importantes.

Getafe tendrá una prueba importante a nivel oficial a pesar de la poca simpatía que Palacios, presidente de la Federación Madrileña de atletismo, siente por esta localidad. Para Paco Torres esta prueba traera prestigio porque el número de participantes puede acercarse a los 2.000 atletas repartidos en 50 clubes.

La carrera se disputará el 20 de enero del próximo año en un parque del Sector III que se acondicionará al efecto. Las escavadoras crearán un circuito que al parecer quedará para siempre.

El presupuesto de la prueba, por lo que toca al Atco. Getafe, ascenderá a tres millones. Con esto el presidente del club afirma que por su parte ha cumplido y que ahora espera que la Fundación <<se moje>> y se haga cargo del resto del presupuesto.

A su vez el Atco. Getafe presentó el proyecto del monumento al corredor popular, que ha estado elaborando desde hace un año en conversaciones con la Comunidad madrileña y el ayuntamiento. El monumento pretende ser un homenaje a aquellos atletas <<a los que la gente no hace caso, y que han hecho del atletismo una filosofía de vida>>.

El monumento, en bronce fundido, se inaugurará en abril dentro de un complejo básico que se construirán en la parte baja del Cerro de los Angeles, y que será construido entre la CAM y el ayuntamiento.

Para financiar este proyecto se esperan las aportaciones de organismos oficiales así como la de los propios corredores populares. Además de la organización de dos carreras, una que se celebrará el día 28, y en la que todo aquel que participe será inscrito en un pergamino que se introducirá en la base de la escultura, y otra el día de la inauguración.

La carrera del día 28 comenzará en el polideportivo de San Isidro y atravesará las calles más importantes de Getafe, para después de once kilómetros entrar de nuevo al polideportivo de San Isidro.



Rugby

El equipo de Filosofía y Letras comenzó el campeonato nacional con una victoria en casa ante el Universidad de Sevilla. El próximo partido lo disputará en el Puerto de Santa María donde se enfrentará al equipo de la localidad gaditana. El domingo 28 comenzará también la liga el Filosofía y Letras B.



Balonmano

Continúa la marcha imparable del Topcon Odosa Getafe que se encuentra situado en las primeras posiciones tras el Iber. Destacar la serenidad con que Pedro Moreno, su entrenador, y todas las jugadoras están viviendo este momento.

V Gala del deporte

Ya está en marcha la quinta edición de los premios del deporte getafense y nacional organizados por la Fundación Pública de Deportes. El pasado lunes se celebró la votación en la que participaron como jurado los medios de comunicación y los presidentes de las coordinadoras deportivas. El gran protagonista de este año será Carlos Sainz, reciente campeón mundial de rallyes.

SI BUSCA *plena* SEGURIDAD

- *Sistemas de Vigilancia y Seguridad Integral.*
- *Sistemas Electrónicos de Alta Tecnología.*
- *Sistemas de Control de Acceso y Presencia.*
- *Sistemas contra Incendios.*
- *Protección Civil.*

Su Seguridad

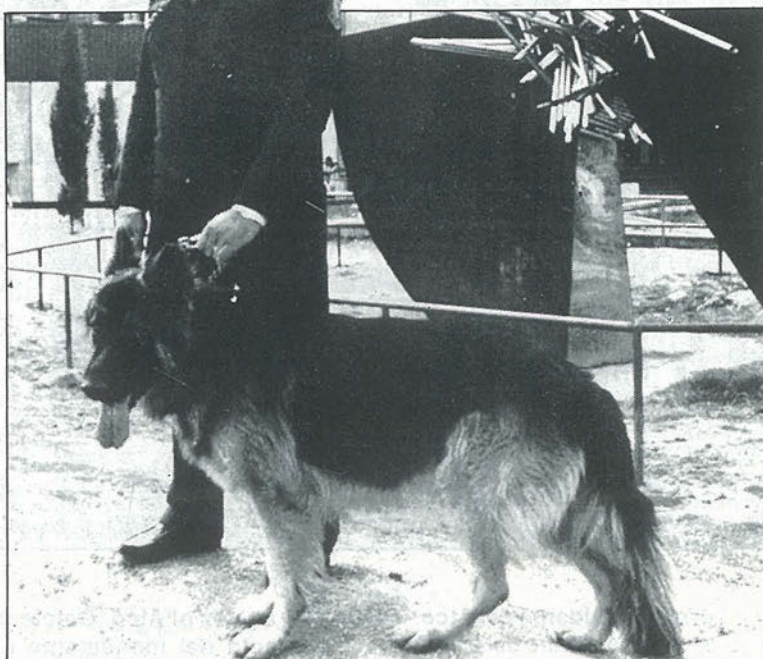

PONGASE EN MANOS DE PROFESIONALES



CONAVISE, S.A.
COMPAÑIA DE VIGILANCIA Y SEGURIDAD
R.D.G. S.-288
Avda. Orellana, 12 - 1º C - Teléf. 693 18 87
LEGANES (Madrid)

Se estima una participación global de cerca de 10.000 getafenses

Comienzan los juegos deportivos municipales

Desde el pasado 6 de octubre y hasta el 14 de abril del próximo año está previsto que se desarrollen los juegos deportivos municipales en los que la participación será, según las autoridades deportivas, de cerca de 10.000 personas.

Catorce son los deportes que este año pondrá en marcha el Patronato deportivo. Aparte de los habituales se realizarán competiciones de tenis de mesa, judo, ajedrez, campo a través, tenis, karate o gimnasia rítmica.

La mayoría de estos deportes han comenzado ya el desarrollo de su campeonato o están a punto de hacerlo como es el caso del baloncesto para menores, el balonmano y el voleibol.

Los participantes de estas competiciones pertenecen a un amplio abanico de edades. Entre los deportes con jugadores con mayor edad, destaca el fútbol-sala donde existe una categoría especial para veteranos en la que están incluidas aquellas personas que nacieron en el año 52 o anteriores.

Todos los participantes de categorías mayores en estos juegos municipales están acogidos a un seguro de atención médica en previsión de las posibles lesiones que se produzcan en el desarrollo de la competición.

Señalar también que el término de estos juegos dará paso a la Copa de las fiestas que comienzan el 20 de abril y que terminarán el 12 de mayo. ■



Los niños en edad escolar son los grandes beneficiados en estos juegos.

Equipos participantes en la 1ª División senior de fútbol

Perales
Nuevo Getafe
Iribo
Pinto-Pintura J.N.
Getafe Unión
Porretas-Chaves

Bar Carlitos
At. Tarragona
Berlín
Proyecto 2.015
Titulcia
Pedro Rodríguez

Equipos participantes en Fútbol-Sala veteranos

La Unión
Torreángulo
Bar Goyo
Los Arcos
Juan de la Cierva

Greco
Galicia Sport
A.D. Alhondiga
Inercia
Livetad

La gimnasia es uno de los deportes que se intenta promocionar este año.

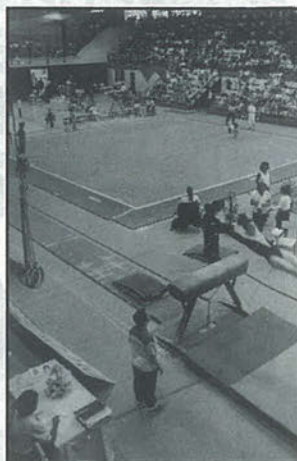

Escuelas deportivas

Al mismo tiempo ha comenzado el periodo de inscripción en las escuelas deportivas de Getafe. Este año la Fundación Pública ha puesto en funcionamiento tres escuelas para baloncesto, seis para balonmano, cuatro para voleibol, y una para los deportes de atletismo, ajedrez, frontenis, tenis, tenis de mesa y gimnasia rítmica. Estas escuelas darán oportunidad a unos dos mil chavales en edades escolares para que aprendan y perfeccionen sus habilidades. ■



**EXPENDEURIA N.º 9
DE TABACOS Y TIMBRE**

VIDEO - CLUB

LAS ÚLTIMAS NOVEDADES CINEMATOGRAFICAS

YO-AL

- ARTICULOS DE REGALOS
- PAPELERIA
- SUMINISTRO A EMPRESAS

C/ ALBACETE, N.º 22

GETAFE

MAS GRANDE

**MILES DE OFERTAS
EN TODO EL
CENTRO COMERCIAL**

**6.000 m.²
MAS**



Conoce el nuevo GETAFE 3. 6.000 m² MAS PARA IR DE COMPRAS MUCHO MAS COMODO. Con el hipermercado mas grande de la zona sur ALCAMPO, tiendas de todo tipo, ELECTRODOMESTICOS, MOBILIARIO, BRICOLAGE, MUSICA, etc. etc.

Y un sinfin de servicios para hacer tu estancia en GETAFE 3 más cómoda: CAFETERIAS, RESTAURANTES, CAJA DE AHORROS...

Con un PARKING DE 3000 PLAZAS, fáciles accesos y un servicio puesta a punto para tu automovil. TODO EN GETAFE 3. TU COMPRA COMODA.

EN EL SECTOR-3 DE GETAFE

GETAFE 3

CENTRO COMERCIAL

Tu compra cómoda

El Getafe C.F. jugó su mejor partido de la temporada fuera de casa

R.S.D. ALCALA 0 - 3 GETAFE C.F.

INCIDENCIAS

Arbitro: Linaceros del Castillo (Asoc. Madrileña)

Cambios: En la segunda mitad el equipo local realizó sus dos cambios entrando Moya por De Miguel y Quique por Coballes. El Getafe C.F. también hizo las sustituciones en el segundo tiempo donde Félix dejó su puesto a Flores y el capitán Carlos a López.

Amonestaciones: Por el Alcalá vieron cartulinas amarillas el defensa Pedrito y el guardameta Higes. Por el Getafe fue amonestado Carlos.

Goles:

M.37. 0-1 Sebas I saca un corner y Chencho marca de cabeza.

M.50. 0-2 Félix centra un balón desde la línea de corner que Sebas I remata de cabeza adelantándose al guardameta Higes.

M.91. 0-3 Sebas I se escapa desde el medio del campo y ante la salida del portero levanta el balón por encima, entrando lentamente en el portal alcalaino.

Campo: Municipal Virgen del Val. Apenas un cuarto de entrada a pesar de la visita del Getafe C.F.

R.S.D.
ALCALA

GETAFE
C.F.

Higes	1	Caballero
Pedrito	2	Michel
De la Calle	3	Angelín I
Flores	4	Pombo
Sánchez	5	Chencho
Ramón	6	Loren
De Miguel	7	Totó
Navarro	8	Sebas II
Arturo	9	Félix
Coballes	10	Carlos
M. Díaz	11	Sebas I

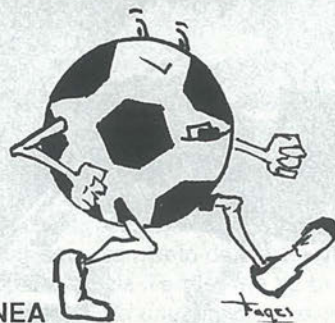

EN LINEA DE VESTUARIOS

El Getafe C.F. empataba sin goles con el C.D. Leganés, en el primer partido de Copa del Rey disputado en Leganés. El Getafe no pudo vencer a su rival a pesar de que este estuvo buena parte del partido con diez jugadores y quedó con nueve, por expulsión de Diego, en los últimos minutos del partido. El partido de vuelta, el día 31 en Las Margaritas.

La lesión del delantero getafense, Rivera, parece ir evolucionando normalmente. Así el pasado lunes le quitaron los puntos de su pierna derecha. Ahora deberá estar quince días realizando ejercicios con la pierna para recuperar la fuerza perdida tras la operación. Los técnicos del Getafe confían en la fortaleza física del jugador, a pesar de su edad, y creen que volverá a responder como antes cuando se incorpore a los entrenos de juego.

Fernando Sierra no ha contado en los últimos partidos con el defensa Caro. Un jugador que hasta ahora había sido titular indiscutible y que jugó prácticamente todos los partidos durante la temporada pasada. Así ve Caro la decisión del entrenador: «Parece que las cosas han cambiado a pesar de que estamos bien en defensa. De todas formas habrá que seguir entrenando y ya veremos lo que pasa».

Por una información sobre su persona

Antonio de Miguel denuncia al responsable de deportes de Radio Getafe

El presidente del Getafe C.F., Antonio de Miguel, presentaba la semana pasada una denuncia por injurias contra el responsable de deportes de Radio Getafe, Raúl Gamonal, tras una información en la que se afirmaba que el presidente del Getafe C.F. había hecho efectivo un viaje a Tenerife que le había sido prometido hace dos años por el presidente del Salamanca, Juan José Hidalgo, sin que este tuviera notificación alguna.

La invitación fue hecha cuando el Getafe C.F. negociaba los traspasos al Salamanca de Loren y del entrenador Eduardo Caturla. Según Radio Getafe, una vez realizados estos traspasos Antonio de Miguel pidió a Juan José Hidalgo, responsable de una agencia de viajes, un viaje a título personal para él. Antonio de Miguel realizó el viaje hace un mes.

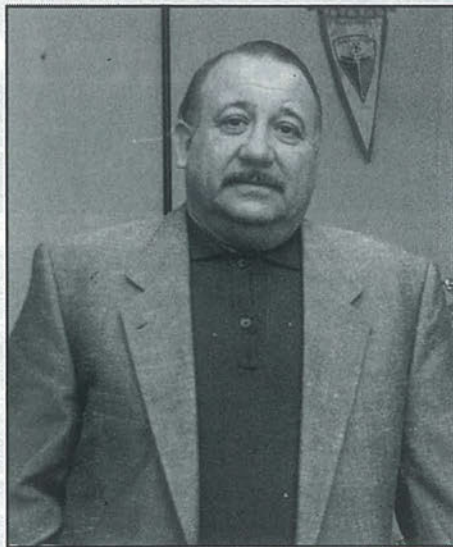

Antonio de Miguel, presidente del Getafe C.F.

OPINAN LOS ENTRENADORES

Fernando Sierra, entrenador Getafe C.F.
<<Sigo echando de menos a Rivera>>

Ico Aguilar, entrenador R.S.D. Alcalá
<<El Getafe nos ha dado un baño de arriba a abajo>>

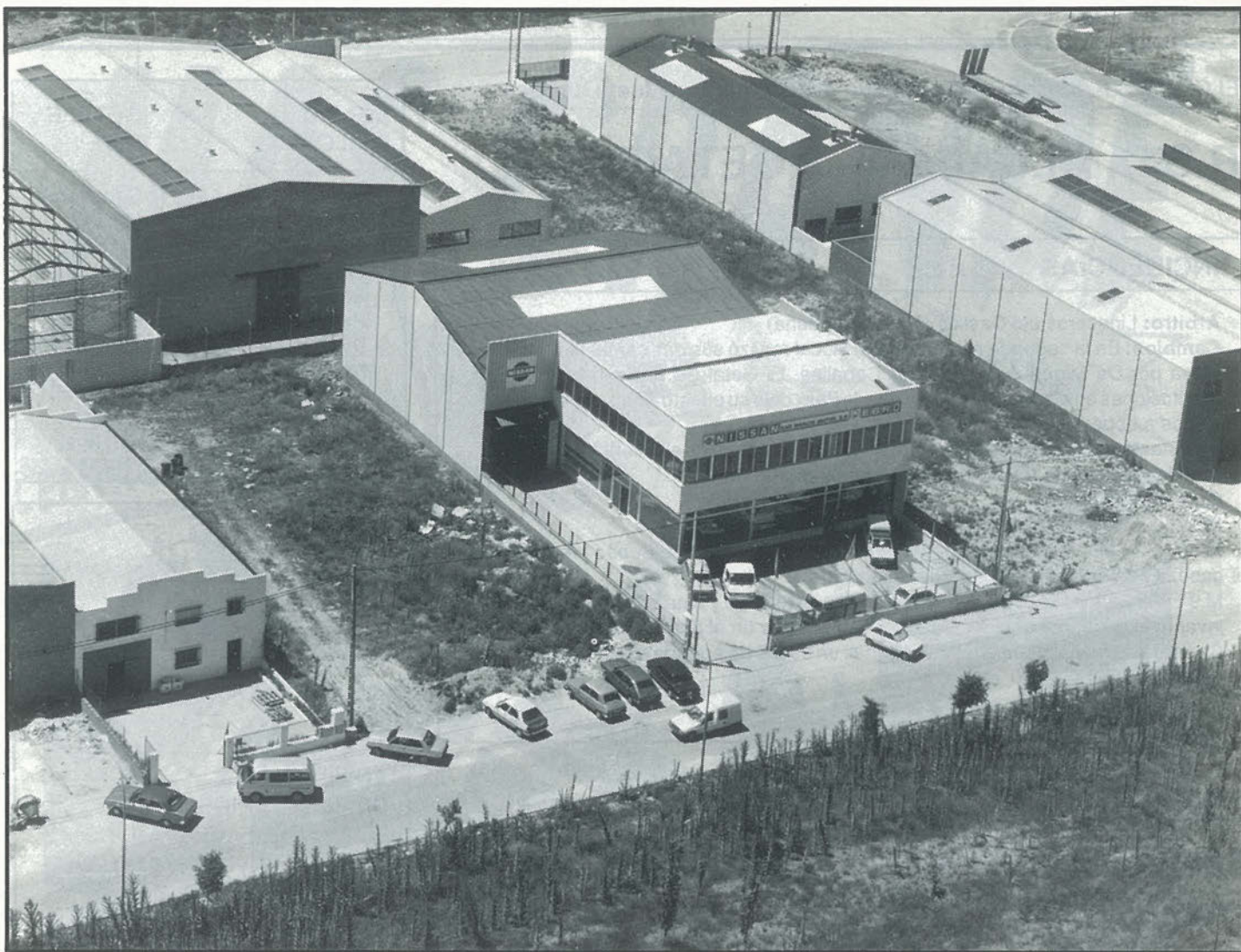

SAN MARCOS MOTOR, S. A.

C/ MARCONI - POLIGONO INDUSTRIAL "SAN MARCOS" - TELEF.- 682 42 62 - GETAFE-



NISSAN

Sólo hay un camino: ser los mejores
Cuando NISSAN hace un coche la
garantía le cuesta por AÑOS.

Inauguración de la Biblioteca Ricardo de la Vega

Alicia Torres: "No es una biblioteca especializada"

El pasado viernes, 12 de octubre, coincidiendo con la festividad de la Virgen del Pilar, tuvo lugar el acto de presentación de la nueva Biblioteca Ricardo de la Vega, que desde ese día queda ubicada en el número 3 de la calle Calvario, en un edificio típico de la Arquitectura madrileña del siglo XVII, debidamente acondicionado para su nuevo menester.

● José Luis Grau

El acto estuvo presidido por el alcalde de Getafe, Pedro Castro y también asistieron, a parte de algunos concejales, la jefa de Libro y Bibliotecas de la Comunidad Autónoma de Madrid, Magdalena Vinent y la jefa de sección de Bibliotecas y Estadística, también de la Comunidad, M^a Cruz Seseña. La Biblioteca Ricardo de la Vega consta principalmente de los siguientes servicios: biblioteca infantil y juvenil, préstamo



Pedro Castro procediendo a descubrir la placa conmemorativa. Foto Miguel Martín.

de libros, sala de lectura y consulta, y sección de periódicos y revistas. La sala de lectura y consulta dispone de obras de consulta de total libre acceso, sin embargo, éstas están excluidas al préstamo.

La colección está compuesta por enciclopedias, anuarios, diccionarios, manuales de historia de todas las materias y publicaciones informativas de servicios públicos. Asimismo, existe una



La sala de lectura y consulta dispone de libros de consulta de total libre acceso. Foto Miguel Martín.

sección de periódicos y revistas, en la cual se puede leer la prensa diaria y todo tipo de revistas: de información local, de información general y especializadas y publicaciones de carácter oficial. Según la coordinadora

de Bibliotecas del Ayuntamiento de Getafe, Alicia Torres, "no se trata de una biblioteca especializada", por lo que con el material que se encuentra allí, no es posible realizar grandes trabajos de investigación. ■

Inscripción

Los ciudadanos de Getafe que deseen disponer de los libros que se encuentran en la biblioteca deberán inscribirse rellenando el impreso de inscripción, acompañado de dos fotografías y presentando el Documento Nacional de Identidad.

VIAJE EN PRIMERA



**NISSAN
PRIMERA**

Para un país llamado Europa.



SAN MARCOS MOTOR, S.A.
C/MARCONI - POLIGONO INDUSTRIAL "SAN MARCOS"
TELEFONO.: 262 42 62 - GETAFE



El grupo Taormina, con su acostumbrado bien hacer, nos brindará durante esta semana la obra de José Sanchís Sinisterra ¡Ay, Carmela! o "Carmela y Paulino, variedades a lo fino". El autor de esta obra fue galardonado con el premio Nacional de Teatro 1990 y la obra en cuestión fue llevada a la pantalla siendo los protagonistas principales Carmen Maura y Andrés Pajares. Sin embargo, nuestra opinión respecto a la versión cinematográfica no es, ni mucho menos, positiva.

Esperamos confiados la versión de taormina, porque nos consta que merecerá nuestros elogios, teniendo en cuenta la calidad interpretativa de sus componentes, la meticulosidad ya probada en otras ocasiones respetando el espíritu y la línea trazada por el autor y la cuidada dirección de José Palacios.

La representación tuvo lugar el pasado sábado día 20 y el domingo día 21, y se repetirá los próximos días 27 y 28, en función doble, a las 18:30 y 20:30 en la Antigua Casa de la Cultura, y cuenta con la colaboración de la Obra Cultural de Cajamadrid.



La dirección provincial del INSERSO de Madrid, dentro de su Programa de Animación Sociocultural para la Tercera Edad, convoca su III Certamen

Provincial de Rondallas para Grupos de la Tercera Edad, de acuerdo con las bases.

Estas señalan que las rondallas únicamente podrán estar formadas por personas de la tercera edad que sean aficionados. El concurso obligará a la interpretación obligada del pasodoble "Chispero" de Germán Lago. Además podrán interpretar una obra de libre elección proveniente del repertorio de Zarzuelas y la de una obra de estilo popular: pasodoble, vals... (la duración máxima de la interpretación de las tres piezas será de 25 minutos). Un jurado compuesto por personas del Mundo del Espectáculo y de la Tercera Edad otorgará los premios, consistentes en placas conmemorativas y viajes de fin de semana.

Las inscripciones deberán realizarse en la dirección Provincial del INSERSO, C/ Serrano nº 48, 2ª planta, Madrid 28001 antes de las 14 horas del 30 de noviembre de 1990. La final tendrá lugar el 14 de diciembre.

Campaña Otoño 1990 del Servicio de Información y Asesoramiento Juvenil. La dirección General de Juventud (consejería de Educación) de la Comunidad de Madrid, abre su campaña de otoño con un Programa de Naturaleza a celebrar con actividades al aire libre.

Las actividades previstas incluyen excursiones naturalistas, Senderismo, Cicloturismo, Turismo ecuestre, Orientación, Astronomía, Escalada de roca, Parapente y Espeleología. El lugar de inscripción es la Dirección General de la Juventud, C/ Caballero de Gracia, 32. 28013 Madrid. Telf. 521 39 60 ó 532 65 10.

La dirección General de la Mujer de la Consejería de la Presidencia de la Comunidad de Madrid inició la tercera fase del Programa de Formación Ocupacional para la Mujer.

Los cursos, que no son subvencionados, están dirigidos a mujeres que han interrumpido por largo tiempo su actividad profesional a las que han perdido su empleo, a las que nunca han tenido trabajo asalariado, pero desean tenerlo y a aquellas que han terminado sus estudios y están realizándolos y desean obtener conocimientos prácticos para integrarse en el mercado laboral. La información y las solicitudes pueden recogerse en la calle Madrid 71.

EL TRAJE DE LOS DOMINGOS.

Hay gente que este fin de semana no podrá ir a ninguna fiesta. Ni de copas. Ni quedarse tranquilamente en casa. Porque tendrá un compromiso mucho más importante. Ayudar a la gente.

+ Cruz Roja Española

HAZTE VOLUNTARIO.

Tel. 900-11 00 00.

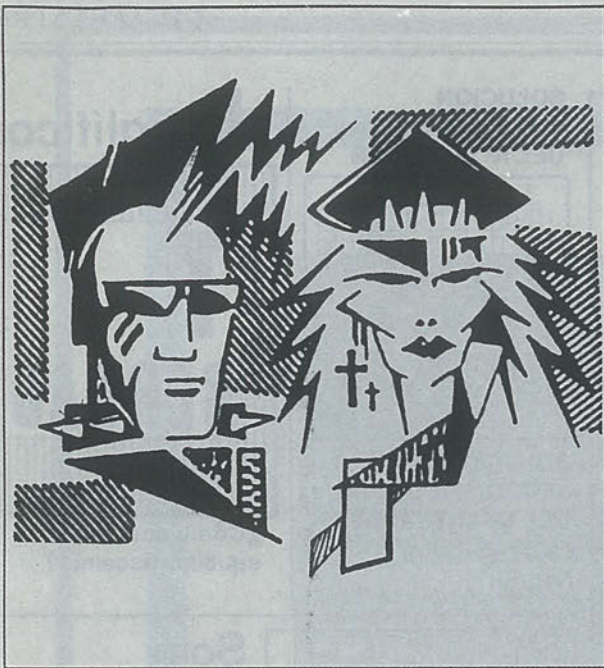

Aquí tienes tu tienda de moda
para chico y chica,
en ella encontrarás:

- * Vestidos ajustables para chica.
- * Ropa en licra.
- * Bisutería.
- * Gafas.
- * Camisetas de grupos.
- * Posters.

PASATE A VERNOS

TE OFRECEMOS
LA ULTIMA MODA DE
VANGUARDIA

¡Ah no te olvides!
CON TU COMPRA
UN REGALO

REVOLUCION

4/MADRID 105 Centro Comercial Local 36
Getafe

Crucigrama

HORIZONTALES: 1. Grupo musical. - 2. Terminación de infinitivo. Conjunción. Vocales distintas. - 3. Matrícula española. Figura humana de trapo. - 4. Al revés, triture. Hermana. Mil. - 5. Instrumento para abrir la puerta (plural). Letras de gramo. - 6. Una te. Nombre de letra. Adorna. - 7. Apellido de una presentadora de televisión. Fantasma. - 8. Astucia. Campeón. - 9. Digno de aplauso.

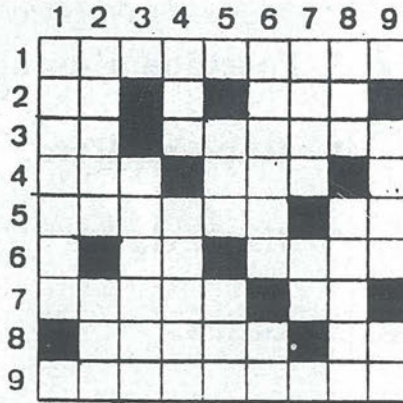

VERTICALES: 1. Roca volcánica. Símbolo del fósforo. - 2. Al revés, elogiará. Semejante. - 3. Consonante. Parte posterior de una cosa. - 4 Al revés, preposición. Apellido de una actriz. - 5. Vocal. Demostrativo. Escucháis. - 6. Algo muy grande. Cifras romanas. - 7. Al revés, expresad alegría. Símbolo del rubidio. Segunda letra. - 8. Contracción. Que sucede cada año. - 9. Grupo sanguíneo. Nombre de una actriz de la serie televisiva "Falcon Crest". Pronombre reflexivo.

SOLUCION AL CRUCIGRAMA DEL N° ANTERIOR

	1	2	3	4	5	6	7	8	9
1	B	E	N	E	F	I	C	I	O
2	A	T	O	M	O	S	M	H	
3	N	O	T	E	S	O	N	N	
4	G	O	S	T	A	L	I		
5	L	E	O	E	A	U	V		
6	E	S	P	A	R	T	A	C	O
7	S	T	I	A	S	I	R		
8	R	A	B	O	A	R	O		
9	A	F	R	O	D	I	T	A	

SOLUCION AI JEROGLIFICO DEL N° ANTERIOR (N) (-E- grita) Negrita

H	C	N	E	G	I	K	J	G
M	N	O	P	O	R	E	U	D
R	T	I	V	X	Z	A	C	B
E	D	V	F	H	D	J	A	L
R	N	R	O	I	O	Q	R	S
G	U	E	A	W	Y	J	A	C
E	E	N	G	I	A	K	A	M
S	A	Ñ	A	R	P	R	C	T
T	V	X	U	L	Z	B	N	D
F	H	G	J	L	O	Ñ	I	M
N	E	B	R	O	O	N	C	Q
S	S	U	W	Y	L	D	I	O

Jeroglíficos

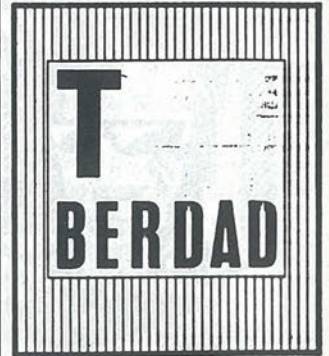

¿Cómo contemplaste
aquellas escenas?

SOPA DE LETRAS

Localizar
once ríos españoles

Frases célebres

A los hombres se les valora
no por lo que son, sino por lo
que parecen.

Litton

Los apetitos del estómago y
del paladar, lejos de disminuir
a medida que los hombres
envejecen, van en aumento
con la edad

Cicerón

Dos tragedias hay en la vida:
una no lograr aquello que
ansie el corazón; la otra es
lograrlo.

Shaw

FARMACIAS DE GUARDIA

- A) Abierto día y noche (cierra de 1.45 a 5)
B) Abierto hasta las 10 de la noche
C) Abierto hasta las 10 de la noche, (cierra de 1.45 a 5)
D) Servicio Nocturno de 10 de la noche a 9.30 del día siguiente.
E) Abierto día y noche
- Día 25** C/ Alicante, nº4 (A)
C/ Pintor Rosales, nº2 (B)
- Día 26** C/ León, nº 6 (A)
C/ Maestro Breton, nº 19 (B)
C/ Madrid, nº40 (D)
- Día 27** C/ Colibrí. (A)
Avda. España, nº20 (B)
C/ Madrid, nº40 (D)
- Día 28** C/ Cervantes, nº5 (C)
C/ Sánchez Morate, nº11 (B)
C/ Madrid, nº40 (D)
- Día 29** Avda. de España, nº48(A)
C/ San José de Calasanz, nº4 (B)
- Día 30** C/Madrid, nº111 (A)
C/ Valdemoro, nº12 (B)
- Día 31** C/ Galicia, nº7 (A)
C/ Toledo, nº34 (B)

Teléfonos de interés

Ayuntamiento	695-03-04
Policía Municipal	681-33-62
Policía Nacional	695-80-44
Guardia Civil	695-01-70
Protección Civil	682-19-12
Bomberos	696-07-08
Correos y Telégrafos	695-47-17
Juzgado nº1	682-98-17
Juzgado nº2	682-03-13
RENFE	695-82-94
Autobuses Urb.del SUR	695-24-70
Ambulatorios:	
Ramón y Cajal	695-91-96
Avda. Los Angeles	695-77-71
Margaritas	695-12-67
Sector III	682-58-96
Taxis	695-10-01
12 de Octubre	469-76-00

CENTRO MEDICO "MABHAKTI"

(EL SISTEMA DE TRATAMIENTO MAS COMPLETO DE LA MEDICINA ORIENTAL)

ACUPUNTURA, MASAJE MEDICO Y DEPORTIVO, MEDICINA NATURAL, HOMEOPATIA, REHABILITACION, OBESIDAD, TRATAMIENTOS PREVENTIVOS DE LA VEJEZ, MACROBIOTICA, SEXOLOGIA, RECUPERACION FISICA, PREPARACION AL PARTO SIN DOLOR, CON EL MAS MODERNO Y EFICAZ DIAGNOSTICO ELECTRONICO DE LA MEDICINA ORIENTAL Y EL METODO MAS COMPLETO DE ADELGAZAMIENTO.

Avda. Gibraltar, 2,1º B GETAFE

PREVIA PETICION DE HORA AL 681 93 19

LUZ y Estilo.
POR NATURALEZA.

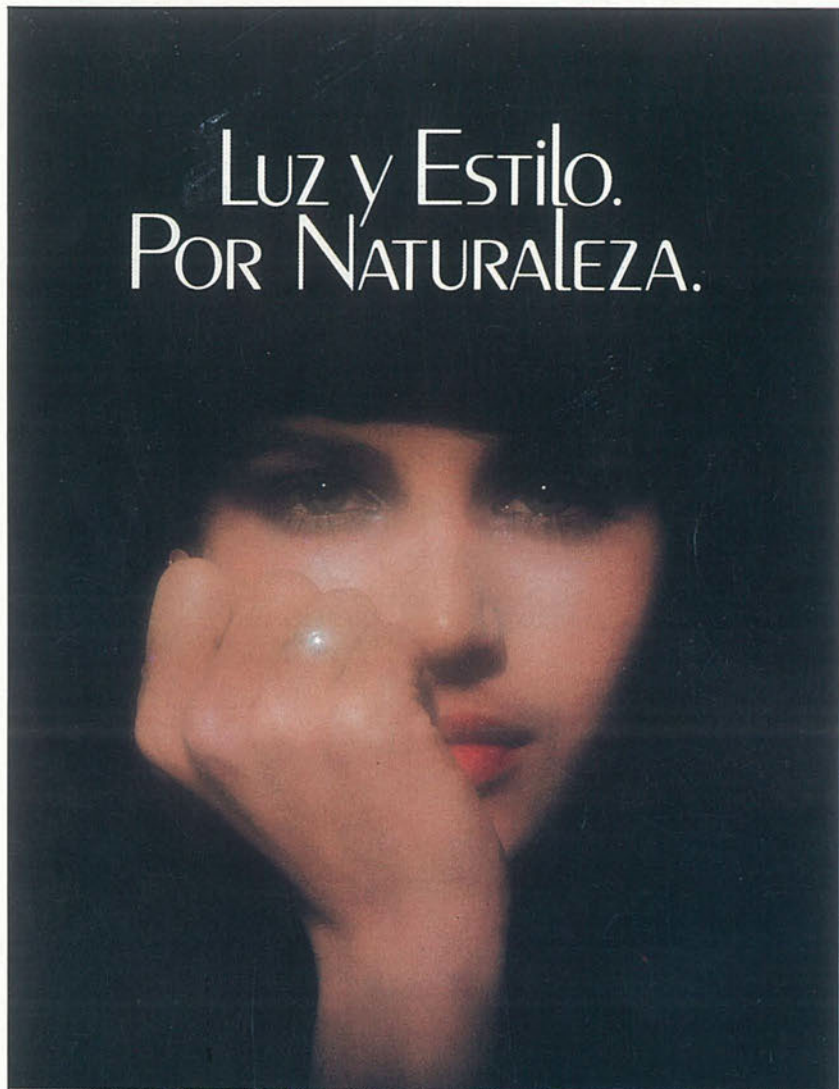

THE
LONGINES
STYLE



JOYERIA - RELOJERIA

ALAN

CENTRO COMERCIAL "GETAFE 3" LOCAL 25
C/ PADRE FELIPE ESTEVEZ, 16 GETAFE



UNA DECISION POTENTE

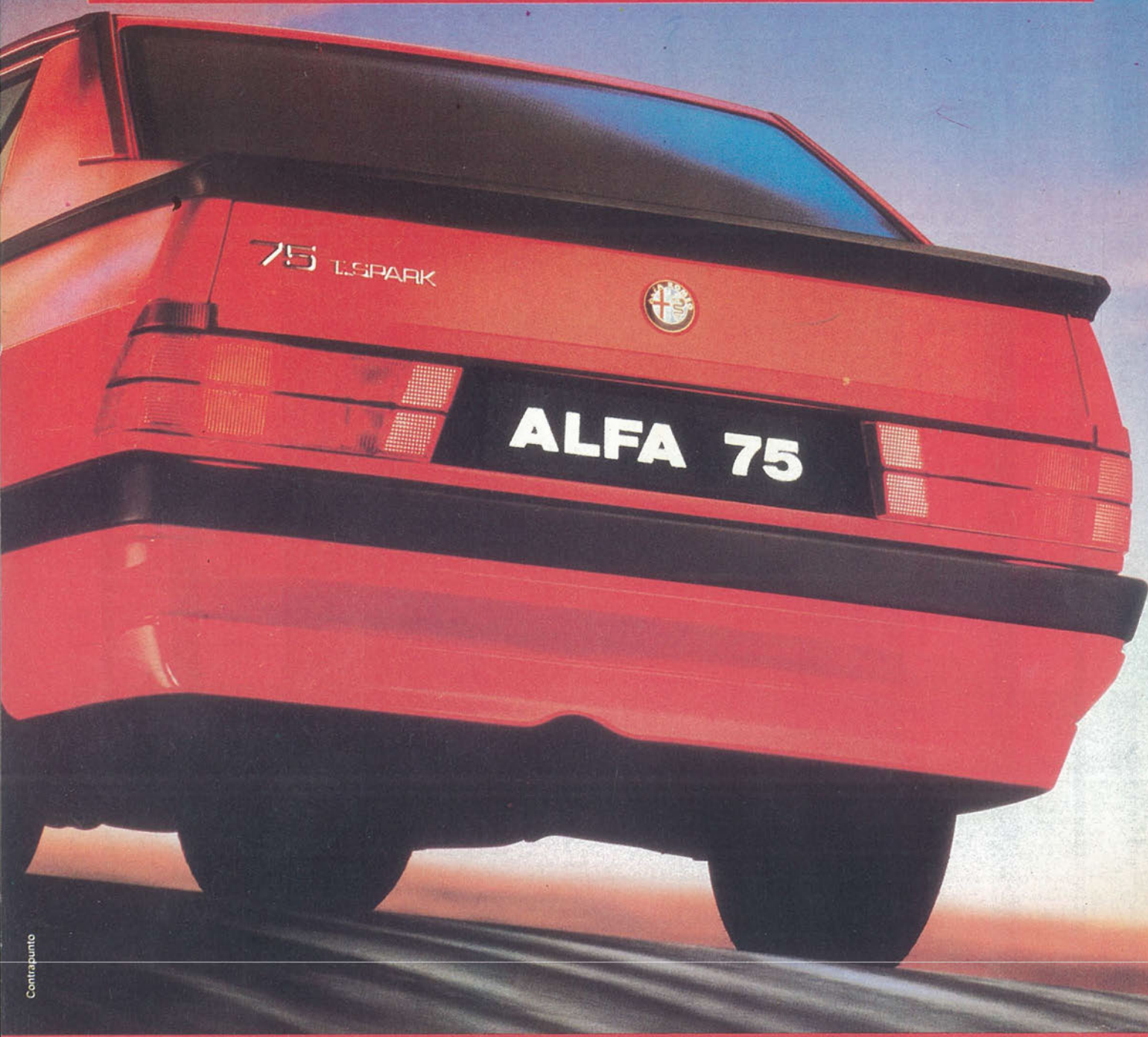

Contrapunto

Inyección electrónica en toda la gama de 1.6 a 3.0 litros.

A un ALFA 75 se llega con decisión. Por el placer de sentir una inyección de potencia en cualquiera de sus modelos.

Desde el nuevo ALFA 75 1.6 Inyección Electrónica, el más potente de su categoría, hasta el sofisticado 6 cilindros 3.0 litros de la serie "América".

Pero también se llega con espíritu

deportivo. Para sentir la fuerza de su tracción trasera y disfrutar de los más avanzados principios de seguridad activa, como sus frenos de disco a las cuatro ruedas, sistema transaxle, estabilidad y equilibrio de pesos.

En un ALFA 75 todo está pensado para proporcionar una conducción dinámica y segura. Algo que sólo un Alfa Romeo puede ofrecer.

Nueva Gama Alfa 75

ALFA 75	1.6 IE	1.8 IE	2.0 Twin Spark	2.0 TD	2.4 TD	3.0 América
Cilindrada	1.570 cc.	1.779 cc.	1.962 cc.	1.995 cc.	2.393 cc.	2.959 cc.
Potencia/CV.	107	122	148	95	112	188
Velocidad máx.	180	190	205	175	185	220
De 0 a 100 Km/h (seg.)	11,3	10,4	8,2	12,4	11,7	7,3

TODOS LOS MODELOS ALFA PUEDEN ADQUIRIRSE POR EL SISTEMA DE FINANCIACION ALFAFIN

Alfa Romeo 

AUTO PEREZ del SUR
Concesionario Oficial Alfa Romeo

C/. Leganés, 85
Tel.: 695 00 12 - GETAFE
Ctra. Toledo, Km. 17,400
Teléf.: 690 60 21
FUENLABRADA



Alfa: la pasión de conducir