

# GETAFE EXPRES

Directora: Soledad Galiana

Número 91 - 20 de septiembre de 1990

50 ptas

Semanario Informativo

**GABRIEL LOPEZ, JEFE DE LA POLICIA MUNICIPAL**

## "GETAFE NECESITA MAS POLICIAS"

# 092

A un año de las elecciones municipales

Los partidos políticos "calientan motores"

Un getafense camino del Golfo

# UNA DECISION POTENTE

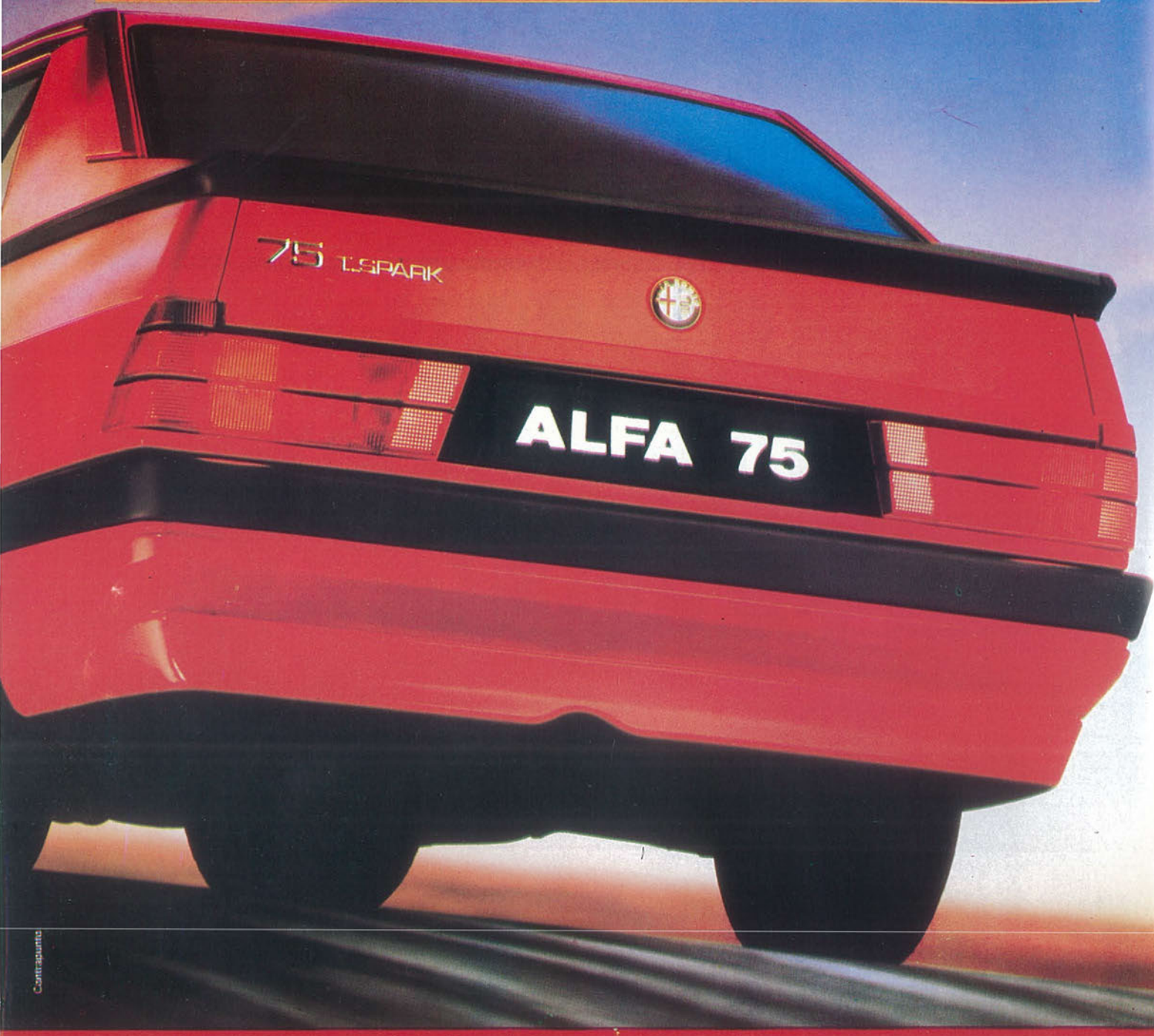

## Inyección electrónica en toda la gama de 1.6 a 3.0 litros.

A un ALFA 75 se llega con decisión. Por el placer de sentir una inyección de potencia en cualquiera de sus modelos.

Desde el nuevo ALFA 75 1.6 Inyección Electrónica, el más potente de su categoría, hasta el sofisticado 6 cilindros 3.0 litros de la serie "América".

Pero también se llega con espíritu

deportivo. Para sentir la fuerza de su tracción trasera y disfrutar de los más avanzados principios de seguridad activa, como sus frenos de disco a las cuatro ruedas, sistema transaxle, estabilidad y equilibrio de pesos.

En un ALFA 75 todo está pensado para proporcionar una conducción dinámica y segura. Algo que sólo un Alfa Romeo puede ofrecer.

## Nueva Gama Alfa 75

| ALFA 75                | 1.6 IE    | 1.8 IE    | 2.0 Twin Spark | 2.0 TD    | 2.4 TD    | 3.0 América |
|------------------------|-----------|-----------|----------------|-----------|-----------|-------------|
| Cilindrada             | 1.570 cc. | 1.779 cc. | 1.962 cc.      | 1.995 cc. | 2.393 cc. | 2.959 cc.   |
| Potencia/CV.           | 107       | 122       | 148            | 95        | 112       | 188         |
| Velocidad máx.         | 180       | 190       | 205            | 175       | 185       | 220         |
| De 0 a 100 Km/h (seg.) | 11,3      | 10,4      | 8,2            | 12,4      | 11,7      | 7,3         |
| Precio IVA Inc.        | 1.875.000 | 2.145.000 | 2.565.000      | 2.415.000 | 2.688.000 | 3.535.000   |

TODOS LOS MODELOS ALFA PUEDEN ADQUIRIRSE POR EL SISTEMA DE FINANCIACION ALFAFIN

**Alfa Romeo** 

**AUTO PEREZ del SUR**  
Concesionario Oficial Alfa Romeo

C/. Leganés, 85  
Tel.: 695 00 12 - GETAFE  
Ctra. Toledo, Km. 17,400  
Teléf.: 690 60 21  
FUENLABRADA



*Alfa: la pasión de conducir*

**...OTRAS NOTICIAS**

**JUAN JOSÉ MÁRQUEZ,**  
Un joven getafense de 18 años a punto de ir al Golfo.  
PÁG. 23

**UGT RECUPERO SU PATRIMONIO**  
PÁG. 11

**INAUGURACIÓN DEL  
NUEVO MATADERO COMARCAL**  
que abastecerá a Getafe. Fuenlabrada, Parla, Pinto.... y cuya producción anual será más de trece millones de kilos de carne.  
PÁG. 11

El balonmano femenino tiene un nombre clave en Getafe: TOPCON  
PÁGS. 28-29

**GETAFE C.F., 1- R. MADRID DEP. 0**  
232 minutos necesitó el Getafe para conseguir el primer gol de la temporada. Rivera, el Pichichi del año pasado fue el autor del tanto.  
PÁG. 27

**SECCIONES  
FIJAS**

**PÁG. 5**  
**EDITORIAL**

**PÁG. 7**  
**OPINIÓN**

**PÁG. 8**  
**EL VISOR**

**PÁG. 21**  
**GETAFE  
HABLA**

**PÁG. 25**  
**SUCESOS**

**PÁG. 31**  
**CULTURA**

**PÁG. 33**  
**SOCIEDAD**

**PÁG. 34**  
**PASATIEMPOS**

**<<GETAFE NECESITA 200 POLICÍAS>>**

Afirma Gabriel López, jefe de la policía municipal, y por ahora sólo tiene 140 para cumplir las innumerables funciones que este cuerpo tiene asignadas. El Ayuntamiento de Getafe tiene una asignatura pendiente en la seguridad ciudadana.

**PÁGS. 18-19**

**<<UN AUTÉNTICO JEROGLÍFICO>>**

Es el actual trazado de las carreteras de la zona sur para el Partido Popular, que ha creado su propio plan para solventar los problemas de comunicación y de desarrollo industrial que lleva asociado las deficiencias del transporte en el área sur de la Comunidad de Madrid.

**PÁG. 13**

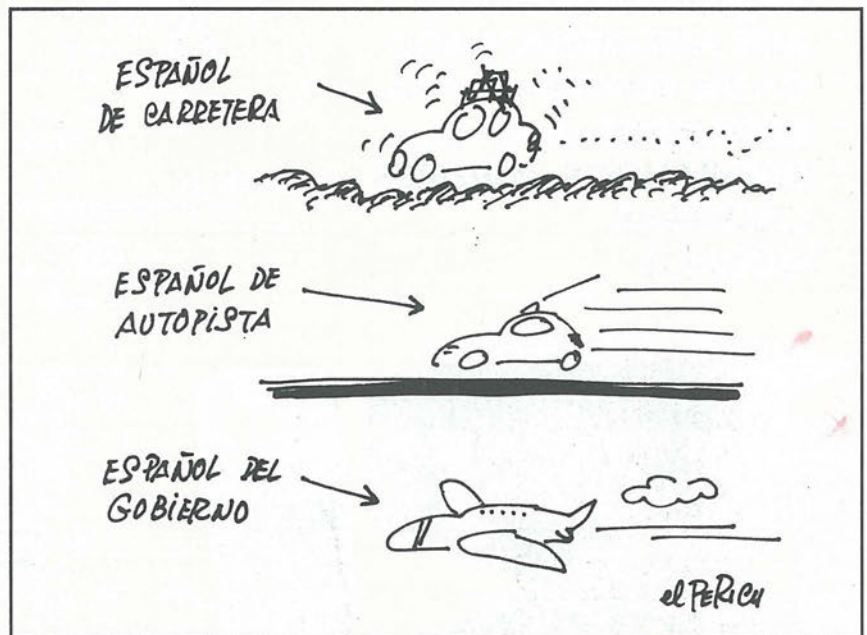
**¡VIENEN LAS ELECCIONES!**

Y los partidos políticos comienzan a prepararse para tal evento. A menos de un año de las elecciones municipales comienzan a dibujarse los programas electorales y los temas claves en la lucha por la alcaldía de Getafe.

**PÁGS. 15-17**

**GETAFE**

Edita: Grupo Triángulo, S.A. GERENCIA: Humiliano Martínez  
Directora: SOLEDAD GALIANA

Redactores: Raúl Castillo, Jose L. Corrochano, José L. Grau, Miguel Martín, Guillermina Morata, Víctor Manuel Muñoz,

Colaboradores: Andrés Díez, Marcial Donado, José Antonio Jimenez, Julian Zarzosa.

Dibujos: Violeta L. Fágas. Fotografía: Miguel Martín

Diseño y Montaje: M<sup>a</sup> Angeles G. Cubas.

Dirección para todos los servicios: C/ Cuestas Bajas, 11, 1<sup>º</sup> -28901-GETAFE- Tfno. 682 58 64

Depósito Legal: M:41.151-1987

**FRIMARROD, S.L.**

REFRIGERACION INDUSTRIAL Y AIRE ACONDICIONADO  
APARATOS DEL RAMO DE ALIMENTACION Y HOSTELERIA FRIMARROD



- \* CAMARAS FRIGORIFICAS
- \* MOSTRADORES
- \* VITRINAS FIGORIFICAS
- \* AIRE ACONDICIONADO
- \* CAJAS REGISTRADORAS
- \* BOTELLEROS
- \* SOTABANCOS - MUEBLES CAFETERIA
- \* CAFETERAS
- \* MOLINOS



- \* BALANZAS
- \* CORTADORAS
- \* PICADORAS

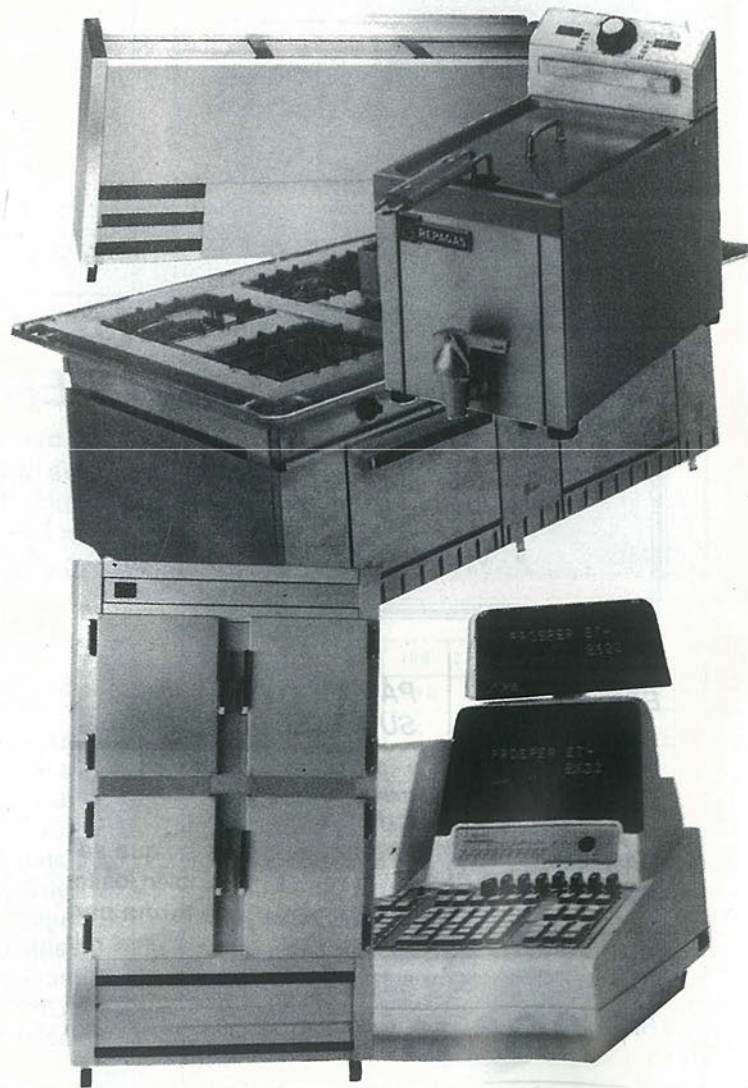

C/ Capitan Carlos Haya, 8

GETAFE - MADRID

Tfno. 695 23 96

## Inseguridad Ciudadana

Hace un año, los policías municipales de Getafe se "rebelaron" ante su fatal destino. La disponibilidad, las horas extraordinarias -nada que ver con "horas maravillosas"- y las malas condiciones de la sede "empujaron a los policías locales a una huelga que alteró aquello que ellos debían velar, la tranquilidad del pueblo. El enfrentamiento con el ayuntamiento - que parece ser el primer paso a dar por cualquier colectivo antes de poder negociar con el gobierno municipal- les hizo plantearse una posible fuga a la Policía municipal de la capital, pero las condiciones de trabajo de la de Getafe hicieron dudar a Fernando Bocanegra, concejal del CDS en el ayuntamiento madrileño, de la posibilidad de que 120 policías de Madrid quisieran cambiar su destino con los 120 de Getafe.

Hoy, y ahora, las cosas no parecen haber cambiado excesivamente para la policía de nuestro pueblo. Esta vez es el jefe de la policía local el que advierte de que el personal que vela por la seguridad de Getafe no es el suficiente. Existe, desde su punto de vista, un déficit de 60 agentes. En este momento, 140 agentes deben velar por el tráfico y el cumplimiento de la legalidad en un pueblo de más de 150.000 habitantes. No tocamos ni a un agente por cada 1.000 vecinos. Y nos preguntamos si debemos sentirnos seguros. Recordemos que según los datos facilitados hace algunos meses, los municipios del sur de la comunidad Madrileña están absorbiendo la delincuencia que abandona la cada vez más vigilada capital.

El ayuntamiento, según Gabriel López, conoce perfectamente esta carencia. Sin embargo, no ha hecho aún nada por suplirla. Quizás lo arreglen usando el concepto de disponibilidad y las horas extraordinarias, ya que no lo intentan ajustando presupuestos. ■

## Por la boca muere el pez

<<La organización de las obras en Getafe es un desastre y está provocando el caos circulatorio>>

*Julio Vallejo, concejal del grupo mixto*

-----

<<La democracia española tiene mucho que consolidar>>

*Mercedes Alcalá, concejal del CDS*

-----

<<Los clubes que hay hasta altas horas de la noche son granjas donde se incuba la delincuencia>>

*Agustín Gallego, presidente de la Asociación de vecinos Amanecer-Alhóndiga*

-----

<<Vivir en Getafe es inseguro y los comerciantes somos los que más sufrimos esa inseguridad>>

*Guillermo Lorenzo, comerciante*



# EL TRAJE DE LOS DOMINGOS.

Hay gente que este fin de semana no podrá ir a ninguna fiesta. Ni de copas. Ni quedarse tranquilamente en casa. Porque tendrá un compromiso mucho más importante. Ayudar a la gente.

**+** Cruz Roja Española

HAZTE VOLUNTARIO.

Tel. 900-11 00 00.

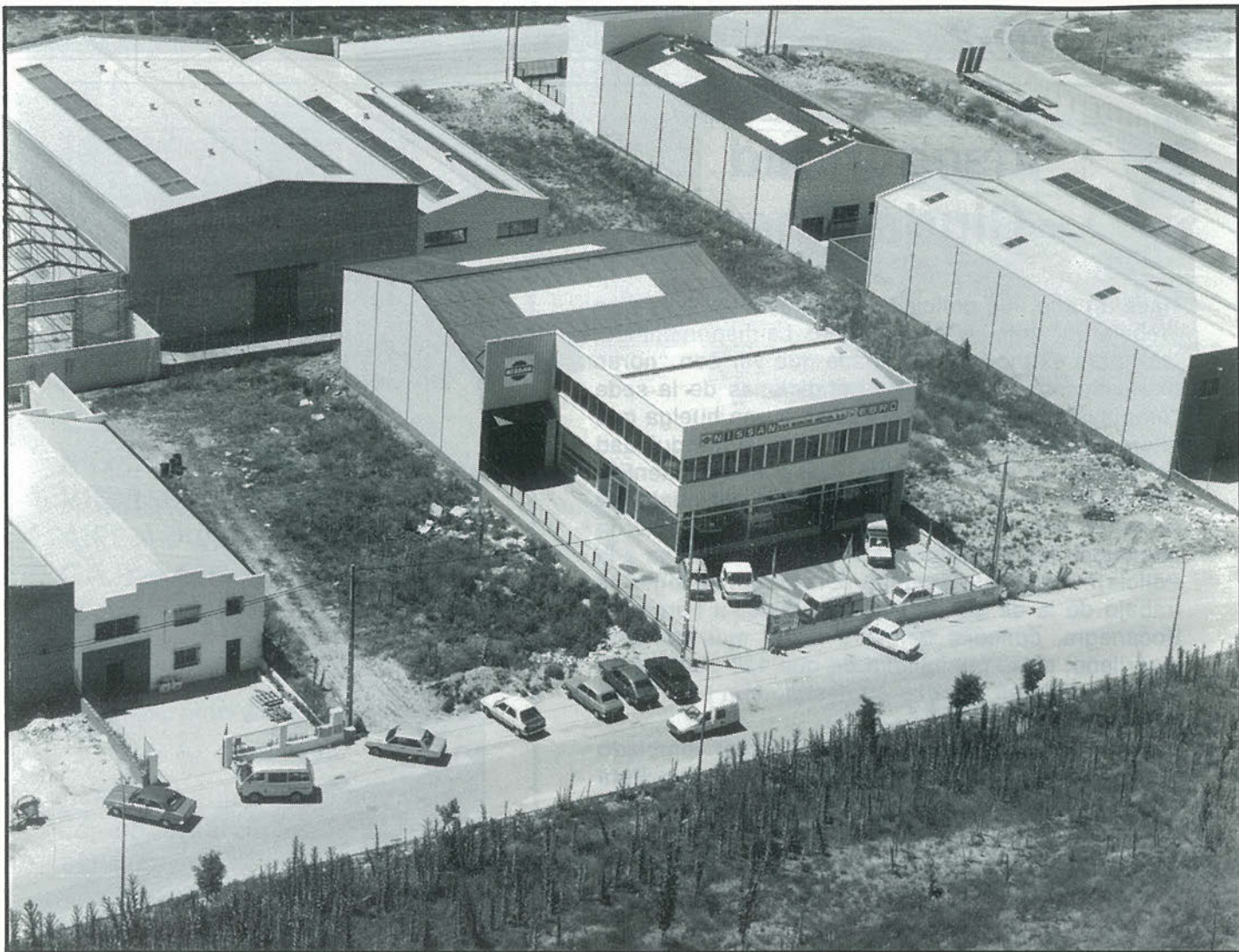

# SAN MARCOS MOTOR, S. A.

C/ MARCONI - POLIGONO INDUSTRIAL "SAN MARCOS" - TELEF.- 682 42 62 - GETAFE-



**NISSAN**

Sólo hay un camino: ser los mejores  
 Cuando NISSAN hace un coche la  
 garantía le cuesta por AÑOS.



Los textos destinados a esta sección no podrán exceder de 30 líneas mecanografiadas y deberá adjuntarse el nº de D.N.I..

Mi carta quiere ser una contestación a la del Sr. P. Cerezo, que apareció publicada en su semanario en el nº89. Yo soy una mujer y cuando llega el verano, igual que nosotras admitimos que los chicos vayan en pantalones cortos, creo que ellos debe-

rían admitir nuestras minifaldas sin "calores adyacentes" a las altas temperaturas.

El problema no es sólo suyo, sr. Cerezo, sino de una sociedad dominada no sólo por una concepción machista como la que usted exhibe en su carta, y una acentuada represión sexual. No hay nada más natural que el cuerpo y si nos acostumbramos a mostrarlo y verlo más a menudo, seguramente los problemas no serían tales. Seguramente, todos los hombres conocen perfectamente el cuerpo de una mujer y las mujeres el de los hombres, pero mostrar "más de lo debido" sigue considerándose un signo de provocación. Quién establece esos límites más que uno mismo. "Enseñar" con ingenuidad parece ser peor que hacerlo con descaro. Pero aliviese, que llega el invierno y, a partir de ahora, la mente se le refrescará bastante. Haga examen de conciencia y se dará cuenta de que las cosas dependen en gran medida de los ojos que las miren y de la limpieza de la conciencia que se oculta tras esos ojos. ■

Yolanda Martí

## PINCHAR CON GRACIA



por Lope de Pega

Hemos leído, hace poco, un informe de la FAO sobre "la mosca asesina" que nos tiene casi K.O.

La ciencia no la define ni siquiera le da nombre; sólo el de "mosca asesina" o "devoradora de hombres".

Y como no hay un sistema que la pueda exterminar, y avanza ya hacia Marruecos -enfrente de Gibraltar-

uno que es hombre sencillo y se siente amenazado, se pregunta, no sin miedo y bastante "mosqueado".

Aunque nada sé de Ciencia y mi cultura es muy tosca ¿no podría nuestro gobierno hacer algo con la mosca?

Porque, viendo que el PSOE -pese a la crisis- no cesa, ya deben estar los pobres con la mosca tras la oreja.

Y supongo, con razones, que con la mosca asesina olvidarán de momento "La Batalla de Leguina".

## EUROCOR, S. A.

ALMACEN CORTE DE CHAPA A MEDIDA

Políg. San Marcos  
C/. G - Parcela C - 22 Ap. Correos, 48 - Getafe  
Teléf. 682 81 82 28900 Getafe (Madrid)

DUMADI S.L.

EQUILIBRADO de ROTORES  
EJES  
TURBINAS  
POLEAS, etc.

C/. G - Parcelas 23-24 Teléf. 682 16 22  
Polígono San Marcos GETAFE (Madrid)

*DE MODA EN*  
*E S P A Ñ A*



**T**riunfar en tu país.

Conseguir la aprobación y el respeto unánime de crítica y público.

Llegar hasta las mejores mesas y estar en boca de todos. Es, en fin, estar de Moda.

*Viña Berceo. El Rioja de Moda. De Moda en España.*



**CONCESIONARIO-ZONA SUR**

**Barriopedro Hnos., S. A.**

C/. NOBEL, 7 • Pol. Ind. San Marcos  
Teléf.: 682 97 11 • GETAFE



# ...todos calvos

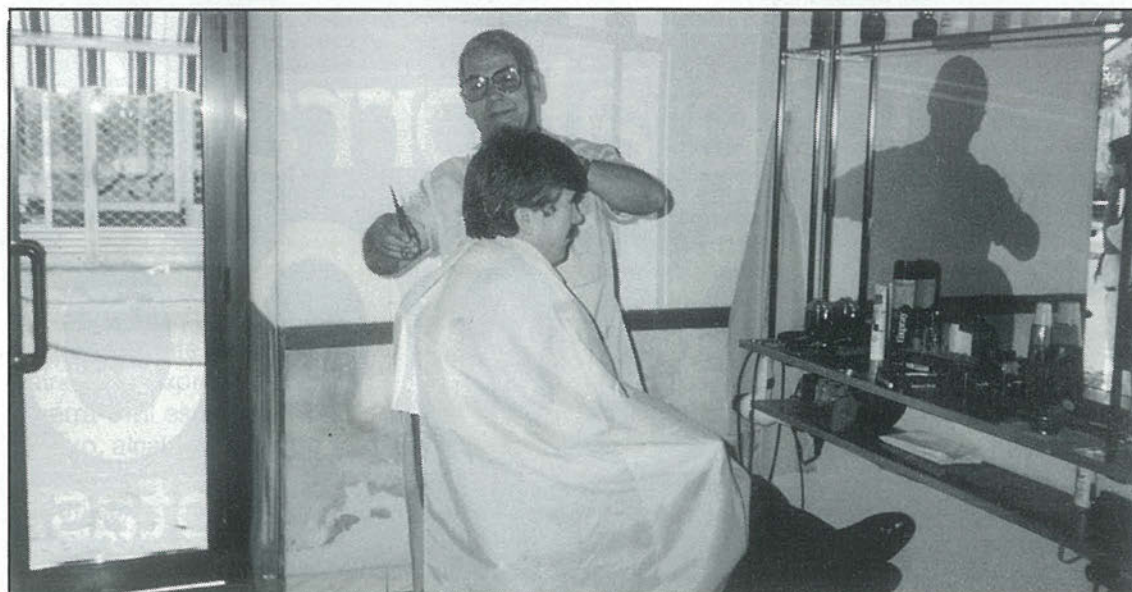

A cualquiera no le está permitido tomarle el pelo a un alcalde. Siempre se puede intentar, pero que el alcalde se deje, dé su consentimiento y pague por ello es otra cosa. Pedro Castro, el alcalde de Getafe, sólo se deja tocar el pelo por su peluquero. Eso, al menos, hasta el momento.

Pensemos que a Pedro Castro no tendrían que cortarle el pelo si se quedara calvo. Para ello, lógicamente, tendría que caérsele el pelo. Y es posible que el alcalde de Getafe pierda su poblada cabellera si las cosas no salen como él quiere que salgan en la Federación Socialista Madrileña.

Recordemos los antecedentes. Hace unos quince días Joaquín Leguina llega a Getafe y departe amigablemente con Pedro Castro. El alcalde está contento con el hasta ahora presidente de la comunidad y secretario general de la FSM y éste con él. Esto es el día 29 de agosto. Él sábado día 1, Pedro Castro y otro ciento de socialistas getafenses se reúnen en la casa de la cultura de la localidad con

José Acosta, presidente de la FSM, y otra serie de guerristas recalcitrantes que, desde luego, no quieren bien a Leguina.

Posteriormente, los "guerristas" golean en Getafe y se llevan los 14 representantes para el Congreso Extraordinario. José Acosta debe estar contento, pero lo que es Joaquín Leguina no debe mirar con muy buenos ojos a ese pueblo del sur que se le está poniendo rebelde. Recordemos que Leguina sigue siendo presidente de la comunidad de Madrid.

Ahora, Acosta y Leguina por intermediación de Txiqui Benegas, han pactado, más por imagen que por placer, un cese en las hostilidades. Leguina va de cabeza de cartel a la corrida extraordinaria y Acosta se queda en un segundo plano, pero sin preocupaciones porque allí estará su Guerra.

Si todo sale como quiere Pedro Castro, a Getafe le ira muy bien. Pero si Leguina se sale con la suya, a nuestro alcalde se le va a caer el pelo y, posiblemente, esta calvicie la pague Getafe. ■



Don Fadrique, 20

Getafe

CLINICA VETERINARIA

«ACUARIO»

Capellanes, 7 - GETAFE

Teléfono 682 33 31

Tel. Part. y Urgencias 217 63 83

**Análisis, Rayos X, Cirugía,  
Vacunaciones, Peluquería**

**Horario:**

**Laborables: 10-13.30 y 17-20.30 horas**

**Sábados: 10-13.30 horas**



P E U G E O T 3 0 9

OPERACION RETORNO

Aquí te ahorrarás  
**100.000**  
ptas.

Si quieres disfrutar el placer de conducir tu Peugeot 309 con un ahorro de 100.000 Ptas., ven aquí y tráenos tu coche usado.

A cambio te llevarás todo un Peugeot 309. Como tú lo quieres por confort, equipamiento y prestaciones. No lo dejes escapar.

**PEUGEOT 309**  
ES OTRA HISTORIA



Acción válida hasta fin de mes para vehículos en stock.

**GEMOVIL, S.A.**

Calle de Leganés, 23. Tel.: 695 31 82  
Ctra. Andalucía, Km. 14,300. Tel.: 695 73 84  
Centro Comercial Getafe-3 (Sector Tres) GETAFE

su concesionario  
**PEUGEOT TALBOT**



## La UGT recupera el patrimonio perdido tras la Guerra



El Ayuntamiento de Getafe devolverá a la UGT el patrimonio expropiado después de la Guerra Civil española. Para ello, Pedro Castro, alcalde de Getafe y José Luis Daza, representante de la UGT, firmaron un contrato en el que se indican los términos concretos de la devolución.

El Ayuntamiento permutará dos locales sitos en la Avda de Los Angeles por lo que es actualmente la Casa de la Juventud, único patrimonio expropiado a la UGT de Getafe. Dichos locales son de tipo comercial y su extensión es de 503 metros cuadrados. La valoración de los mismos ronda los diecisiete millones de pesetas.

El contrato de la permuta se firmó en la sede central de Caja Madrid, situada en la calle Celenque.

Dicho acuerdo fue tomado por el Ayuntamiento en el Pleno del 31 de julio de 1989 y fue aprobado por unanimidad, incluyendo varias enmiendas del grupo de concejales de IU. Previamente, se había enviado un estudio de la Comisión de Urbanismo favorable a dicha permuta. ■

## Se inauguró el matadero comarcal

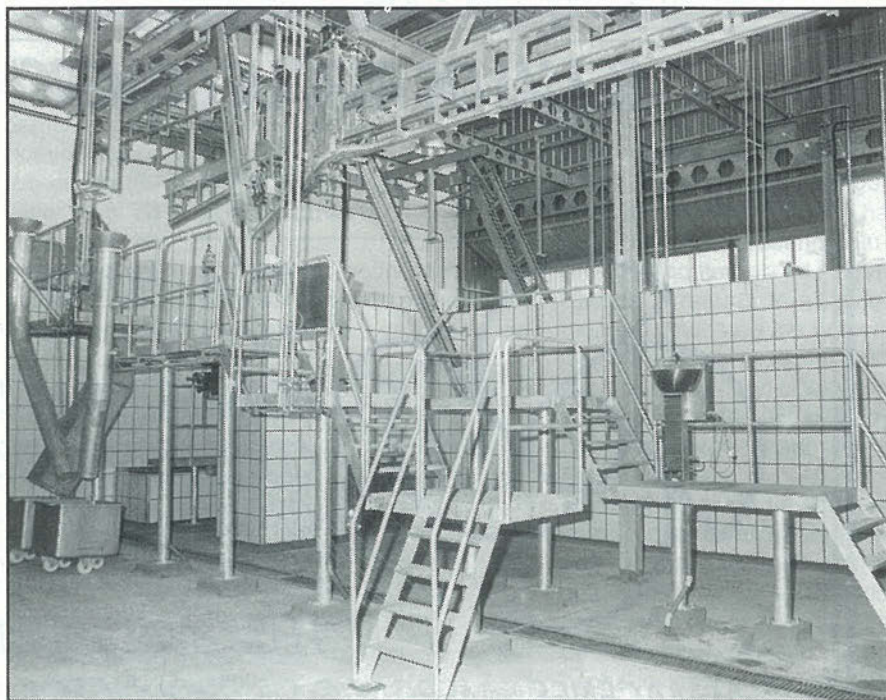

El viernes pasado se inauguró el matadero comarcal Getafe que abastecerá a los municipios de Getafe, Fuenlabrada, Parla, Pinto, Casarrubuelos, Cubas, Humanes, Torrejón de la Calzada, Torrejón de Velasco y Valdemoro.

Según fuentes municipales, el matadero podrá proveer áreas nacionales e internacionales dado que <<se ha realizado una implantación de unidades industriales aplicando la reglamentación técnico sanitaria de mataderos y la directiva correspondiente a la C.E.E.>>.

La inversión realizada en sus instalaciones ha supuesto cerca de 400 millones de pesetas a la Comunidad Autónoma que dirige Joaquín Leguina. La empresa adjudicataria de este matadero es MAFASA según se aprobó en el Pleno del 1 de febrero de 1990.

La producción anual será de más de 13 millones de Kg, siendo su extensión de 11.750 metros cuadrados. ■



**EXPENDEDURIA N.º 9  
DE TABACOS Y TIMBRE**

**VIDEO - CLUB**

LAS ÚLTIMAS NOVEDADES CINEMATOGRAFICAS

**YO-AL**

- ARTICULOS DE REGALOS
- PAPELERIA
- SUMINISTRO A EMPRESAS

C/. ALBACETE. N.º 22

GETAFE

# PARQUESUR

**EL MAYOR PARQUE COMERCIAL DE EUROPA**



MODA - HOGAR - CAFETERIAS -  
DISCOTECA - RESTAURANTES - SALA DE  
CONCIERTOS - HAMBURGUESERIAS -  
CERVECERIAS - PIZZERIAS - BARES -  
CROISSANTERIAS - DECORACION -  
MOBILIARIO - JOYERIAS - JARDINERIA -  
PELETERIAS - ALIMENTACION - GRANDES

ALMACENES - MERCADO DE PRODUCTOS FRESCOS - BRICOLAGE -  
SALAS DE CINE - VIDEO CLUBS - FOTOGRAFIA - COSMETICA -  
TIENDAS DE DEPORTE - GRAN APARCAMIENTO...

**... Y MUCHO MAS DE LO QUE PUEDES IMAGINAR.**

**PARQUESUR**  
**UN MUNDO DE PELICULA.**

**VENTE DE PROTAGONISTA.**



El PP Regional propone un nuevo Plan de Carreteras

## <<Los socialistas creían que no hacían falta carreteras>>

El Grupo Popular de la Asamblea de Madrid calificó el trazado de las carreteras de la zona sur como <<un auténtico jergológico>> y, por tanto, propondrá un nuevo Plan de Carreteras en la Asamblea. Según José Martín-Crespo, diputado regional del PP, el Consejero de Política Territorial, Eduardo Mangada <<ha convertido al sur en el fondo de Madrid con su Plan de carreteras, cuando dicha zona debería ser la fachada de Madrid>>

● Raúl Castillo

Los populares centran su denuncia en los 9.500 millones de pesetas que todavía no se han invertido en la zona sur, incumpliendo el Plan de carreteras. Para Martín-Crespo, <<el sur ha sido tratado siempre como una zona de pobrecillos y eso permite a determinadas políticas aprovecharse de ello y hay que decirle a la gente del sur que son ciudadanos de Madrid y no hay que utilizarles para hacer demagogia>>.

El Grupo Popular de la Asamblea pedirá la comparecencia

de Eduardo Mangada, Consejero de Política Territorial para que se haga un nuevo Plan de Carreteras. A juicio de Martín-Crespo <<el nuevo Plan de carreteras tiene que partir de hacer una distribución de prioridades. Hay que saber cuanto dinero hay que prever y en que

plazos. Todo ello se debe reflejar en el Plan>>.

**El PSOE se olvida el 4º cinturón**

El desarrollo económico de la zona sur depende en parte del cuarto cinturón, ya que << las

empresas del sur necesitan usar el transporte por carretera y al no poder hacerlo se instalan en otros lugares>>, asegura el informe. Martín Crespo ha señalado que <<el cuarto cinturón no se contempla en ningún Plan de carreteras de la Comunidad, cuando va a ser primordial para la comunicación del sur con otros municipios. Se supone que está presupuestado en el mal llamado "Plan Felipe">>

Por otro lado, Martín Crespo, como experto en urbanismo, apunta que << la M-40 tendría que estar hecha en Madrid hace veinte años. Los planes de ordenación de Madrid han hecho inviable el proyecto, ya que, en ellos, no se contaba con él. Esto es un disparate que ahy que corregir>>. En cuanto a la M-50, el diputado regional indicó que <<se ha concebido una vía de ronda cuando debería formar parte del eje de carreteras que una París con África. La última carretera de ronda de Madrid debería ser la M-40. Una ciudad europea no se puede permitir el lujo de andar con remiendos como los de la carretera de Toledo. Ahora resulta que hay que hacer carreteras donde actualmente hay casas>>, concluyó Martín-Crespo. ■

### Plan de carreteras del PP

- \* Pedir al Consejero un nuevo Plan de carreteras en el que se aporten plazos y presupuestos.
- \* Atención especial para el 4º Cinturón que el gobierno no contempla en ningún plan, siendo vital para el desarrollo de la zona sur
- \* Construir carreteras adecuadas para el transporte de mercancías de las nuevas empresas.

### La carretera M-40

- \* Carretera que se debía haber hecho en los años 70
- \* Los planes de ordenación aprobados por los distintos municipios dificultan su realización.

### La carretera M-50

- \* Se ha concebido como una vía de ronda de Madrid
- \* Debería formar parte del eje de carreteras que unen París con África.



## IMPRENTA-PAPELERIA

IMPRESOS SOCIALES Y COMERCIALES  
TARJETAS DE BODA. VISITA Y COMUNIONES  
MATERIAL ESCOLAR Y DE OFICINA  
LIBROS DE TEXTO

Plaza Escuelas Pías, 4  
Teléf.: 595 68 20 GETAFE (Madrid)

# mesón Catacaldos



ES CALIDAD!

"La comida casera del más selecto plato español."

general pingarrón, 1 getafe

# OPEL KADETT

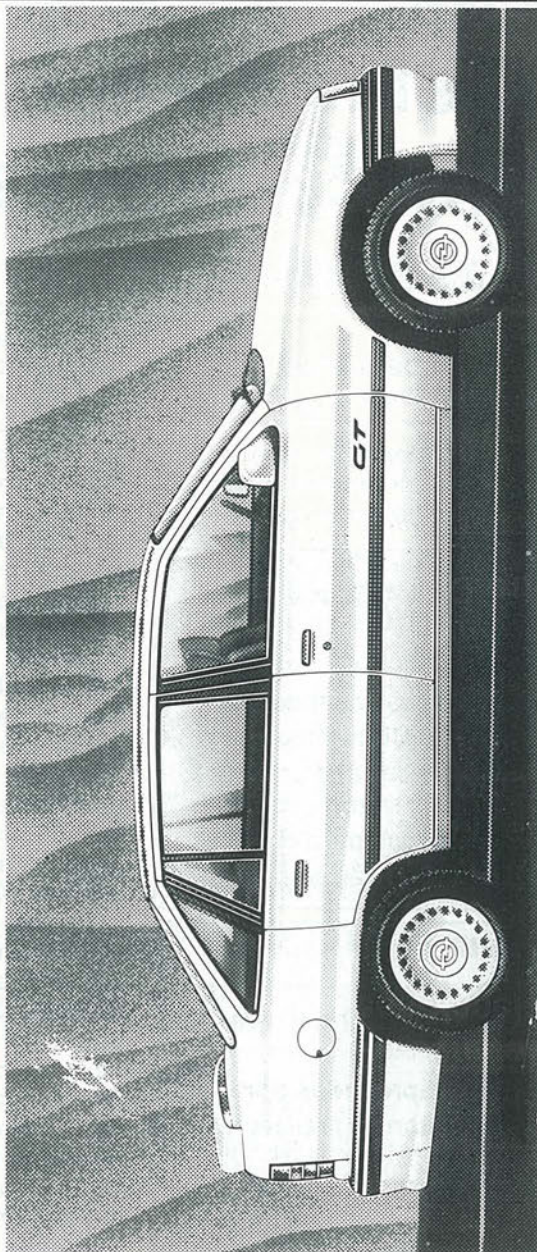

**AHORA  
ES EL MOMENTO  
DE COMPRAR  
UN OPEL KADETT.**

**Le financiamos durante 45 meses, dando una entrada del 10% y comenzando a pagar en diciembre.**

**Además, le sobrevaloramos su viejo vehículo usado «muy bien» (según gama)**

- Promoción válida para todos los vehículos en stock comprados y matriculados DURANTE ESTE MES. Venta a flotas, consulte a su Concesionario Oficial Opel.



**CONSULTENOS**

# GEMOSA

**C/ MADRID, 121 28903 GETAFE  
TELEFONO: 681 69 12**

Concesionarios Oficiales  
**OPEL**   
Mejores por experiencia

Los políticos de Getafe empiezan a elaborar su programa electoral

## Comienza el curso político (I)

Septiembre, mes en el que se reanuda todo lo aplazado por las ansiadas vacaciones, comienza el trabajo, el curso escolar y porque no, también el curso político. Esta vez con la mirada puesta en el mes de junio, fecha en la que se celebrarán las próximas elecciones municipales.

Todos los grupos políticos comienzan a elaborar sus proyectos para los próximos meses, orientándolos hacia esa fecha en la que se volverán a medir las fuerzas y se luchará contra la abstención de una población un tanto áptica y desconfiada ante la labor de nuestros agentes sociales.

**GETAFE EXPRES** ha recogido los proyectos políticos de todos los partidos con representación en el ayuntamiento de Getafe.

● G. Morata

### MERCEDES ALCALA, portavoz del Centro Democrático y Social

Uno de sus objetivos principales es mantener un contacto directo con el ciudadano a través de medios de publicidad propios como trípticos, bandos, además de relacionarse directamente con las asociaciones. <<Nuestras expectativas se centran en la necesidad de que en las instituciones esté nuestra alternativa, porque la democracia española tiene mucho que consolidar y una opción de centro es muy positiva, no sólo a altas esferas políticas sino también en los ayuntamientos>>.

En próximos meses el CDS tiene previsto la realización de actos públicos sobre los temas que más preocupen a los ciudadanos de Getafe como pue-



den ser urbanismo, vivienda, servicio militar y juventud. En dichos actos estarán presentes diputados del Congreso y algún técnico del partido; <<les vamos a comentar nuestras inquietudes y las soluciones que planteamos para que el ciudadano se sienta participe y pueda participar>>.

De cara al interior, el CDS está empezando a elaborar su programa electoral que se centrará en tres puntos:

- La tercera edad.
- El transporte y el tráfico, <<ya que por la composición sociológica de Getafe y por su crecimiento económico, la comunicación debe ser cada vez mejor, ya sea en transporte público como en infraestructura propiamente dicha>>.

### ADOLFO GILABERTE, portavoz de Izquierda Unida

Izquierda Unida comenzará esta etapa política insistiendo en el concepto de calidad de vida desde el punto de vista medioambiental, la infancia, la juventud, la tercera edad y la mujer. <<Se trata de intentar que tengan ilusión, que vean perspectivas de futuro>>.



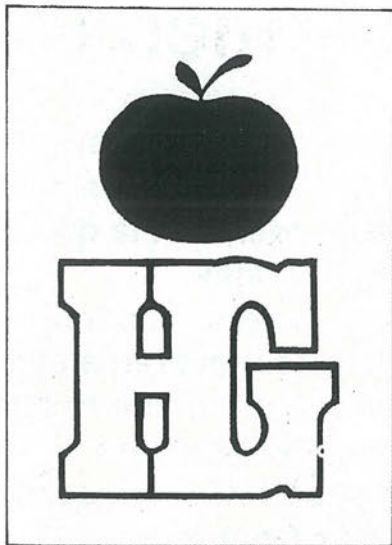

# Hiper Getafe

C/. Madrid, 117 Getafe ☎ 695 68 64

**Croissantería-Boutique-Variantes**

**Cafetería-Restaurante**

**APARCAMIENTO GRATUITO EN 1.º SOTANO**

**Nuestro objetivo:  
Una compra agradable  
con los precios de Hiper Getafe.**

**rompemos  
todos los moldes  
de precios**

**¡VEN A COMPROBARLO!**



Los ejes principales de su trabajo se basan en los siguientes puntos:

- Los centros de Formación Profesional deben estar más acordes con la realidad productiva de un país.
- Crear organismos que permitan que los empresarios tengan presencia en los centros educacionales y que las formaciones se adecuen a la demanda de las empresas.
- Posibilitar que se hagan unos cursi-

llos básicos para preparar a las mujeres para asimilar otros cursos de mayor complejidad.

- Rechazar las residencias de la tercera edad periféricas que apartan al anciano de la población.
- Enterramiento de la vía del tren a su paso por Getafe, **<< pensamos que es una de las mejores obras para este pueblo. Este problema está atascado ante los 9.000 mi-**

**liones que vale, nosotros vamos a proponer en el parlamento nacional y a la Comunidad de Madrid que retomen la situación y que nos digan de donde tiene que salir este dinero>>.**

Realización definitiva del carril bus.  
Vender una parte de los aparcamientos subterráneos y que otra se utilice para alquilar con tarjeta horaria.■

## JULIO VALLEJO, portavoz del grupo mixto

En un principio los miembros del partido piensan en él como nº1 para la candidatura a las próximas elecciones municipales.

**<<Pienso que el nuevo curso político tiene algo muy principal para todos los grupos políticos incluso para nosotros, ya que queremos presentar candidatura independiente en Getafe, y estos próximos meses van a estar marcados por la elaboración del próximo programa electoral e ir adelantando nuestros mensajes del programa>>.**

Julio Vallejo cree que las expectativas de su partido frente la próximo reto electoral dependen del trabajo y del mensaje que puedan transmitir a la población de Getafe, **<<un mensaje sincero y tratando de decir la realidad que se está viviendo y donde está fallando el gobierno municipal, yo creo que con la verdad se llega a muchos sitios, no tratamos de hacer demagogia>>.**

Algunos de los puntos en los que se va a basar la estrategia del partido son los



siguientes:

- La gestión de la construcción en Getafe se tiene que realizar a través del ayuntamiento, en concreto a través de la empresa municipal GISA.
- La creación de la concejalía de la

mujer

- La planificación de las obras; **<<ahora mismo la organización de las obras en Getafe es un desastre y está provocando un caos circulatorio. Si ya es difícil circular por nuestra localidad, las obras lo están agudizando>>.**■

### COPICENTRO

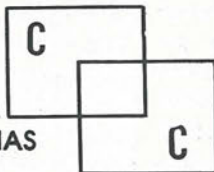

- \* PAPELERIA
- \* FOTOCOPIAS
- \* IMPRENTA
- \* PLASTIFICADOS
- \* ENCUADERNACION
- \* SUMINISTROS OFICINAS
- \* REGALOS

C/ MADRID, 34 Tel. 695 25 19  
GETAFE

### MUEBLES LAS VILLAS



A LAS PERSONAS QUE PRESENTEN ESTE ANUNCIO SE BENEFICIARAN DE UN 10% DE DESCUENTO EN SU COMPRA

Islas Británicas, 2 y 4 - Teléf. 697 81 61  
FUENLABRADA (Madrid)

### MESON DE JEROMIN

BOMBI  
EL SITIO IDEAL

TENEMOS CANAL +

Felipe Estevez, 4 GETAFE

## Actualmente, la plantilla de la policía municipal está compuesta por 140 personas



# «En Getafe se necesitarían 200 policías»

Ciento cuarenta policías integran el cuerpo de la Policía Municipal de Getafe, una población de 150.000 habitantes. Gabriel López, jefe de la policía local, calcula que sería necesario una plantilla de 200 para que ésta pudiera cumplir todas las funciones que tiene asignadas.

### ● Soledad Galiana

Gabriel López, jefe de la policía local, afirma que según estudios estadísticos realizados a nivel internacional, en los cuerpos de seguridad municipales debe existir un agente por cada 1.000 habitantes. «Si Getafe tiene, de hecho, unos 150 ó 160 mil habitantes, se necesitarían unos 150 ó 160 policías, con sus mandos correspondientes, para efectuar un control debido de ese personal que está en calle». Pero no sólo inciden las circunstancias de servicio; los policías, según el convenio, tienen limitadas sus horas de trabajo y disponen de una serie de descansos semanales -por cada 6 días trabajados se descansan 3- «y los accidentados, enfermos, amén de servicios fijos que se tienen de vigilancia de instalaciones municipales, eso significa un gran número de personal.» Personal que no puede ofrecer su apoyo en las eventualidades que puedan surgir en calle. Es por ello que el jefe de la policía local afirma que «para poder cumplir todas las funciones actualmente en Getafe se necesitarían aproximadamente unos 200 policías».

La plantilla de la Policía Municipal depende directamente del gobierno municipal de la localidad. La problemática que incide en que exista esa diferencia de 60 policías entre los que se tienen y los que sería ideal que existieran se debe, según afirma Gabriel López, el jefe de policía local, a los presupuestos que les dedican. «Yo soy el técnico y tengo que ejecutar lo que los presupuestos municipales aprueban según sus criterios. Yo puedo informarles de las necesidades que tengo, cosa que he hecho, pero luego hay que ajustar las necesidades de todas las delegaciones y las presupuestarias según los impuestos que se cobran». Según las funciones que realiza, la policía local de Getafe está dividida en una serie de secciones, como plana mayor y

destinos, «que se dedica a la tramitación burocrática y administrativa de la policía local y al negociado de multas de tráfico, que en este municipio lo llevamos directamente», explica Gabriel López. La policía de barrio, distribuida en cinco distritos, incluido el barrio de Perales del Río es otra de las secciones. También existen las llamadas patrullas de intervención inmediata, «que son las unidades que llevan el peso de la seguridad ciudadana y, por último, las atenciones y auxilio que trae consigo el 092 como teléfono de urgencia que tenemos establecido en Getafe desde hace unos años».

La sección especial de tráfico se dedica especialmente a los problemas de la regulación de la circulación de vehículos en los cruces más importantes, la denuncia de las infracciones «y los equipos de atestados que en los municipios debe realizar la policía local siempre que se produzcan accidentes de circulación dentro de cada uno de esos municipios y que nosotros lo tenemos constituido con un equipo de mañana, otro de tarde y otro de noche para atender a todas estas incidencias y todas las relaciones que se tienen que llevar a cabo con los juzgados de la capital».

### Más trabajo que las "otras policías"

El abanico de funciones a desempeñar por la policía municipal es tan amplio, que Gabriel López piensa que supera con creces las actuaciones de otros cuerpos de seguridad; «yo digo que inclusive superamos las funciones específicas del cuerpo nacional de policía o de la guardia civil en aquellos municipios en los que no existe policía nacional. Es decir, la policía nacional tiene todas las funciones de policía preventiva, todas las funciones de los hechos



Gabriel López



delictivos que se puedan cometer, de su investigación, de la detección de esas personas, de la recopilación de esas pruebas y puesta a disposición de la autoridad correspondiente. A la policía municipal hay que añadirle el tráfico y los aspectos correspondientes de policía administrativa en cuanto a ordenanzas, bandos y órdenes de buen gobierno que, como es lógico, la policía nacional no las ejecuta>>.

La inexistencia de coordinación entre los distintos cuerpos policiales significa, desde la perspectiva de Gabriel López, una falla en cuanto a su operatividad. <<Si nos repartiéramos entre todos los cuerpos y fuerzas de seguridad que hay en un municipio todas las funciones, quizás el pueblo estaría más atendido>>.

Las relaciones entre policías y ciudadanos no son siempre lo buenas que deberían, a pesar de que, afirma Gabriel López, es un empeño de la policía local el conseguir un acercamiento a las personas a las que el cuerpo presta su servicio. <<En sus relaciones con los ciudadanos se intenta limar siempre todo tipo de realción que pueda ser brusca o traer algún tipo de enfrentamiento con los ciudadanos, aunque estos a veces se olvidan de sus deberes y se acuerdan sólo de sus derechos>>.■

## Así se forma nuestra policía

Determinar las características del individuo idóneo para formar parte de la policía local de Getafe puede hacerse siguiendo las normas de aceptación en el cuerpo que existen en toda la comunidad madrileña. En primer lugar se realiza una oposición, selección inicial entre el personal que quiere pertenecer al cuerpo de la policía local. Se le exige además una altura superior a un metro setenta y tres centímetros. Se efectúa un reconocimiento médico y debe someterse a unas determinadas pruebas físicas -subida de cuerda, salto de altura, longitud, pruebas de velocidad y natación-. También se le exige estar en posesión del carnet del A2, para todo tipo de moto, y del B2 para todo tipo de vehículo de urgencia. Deben superarse una serie de ejercicios psicotécnicos, realizados por psicólogos especializados en temas policiales y, posteriormente, se inician una serie de cursos teóricos sobre el cuerpo de policía que vienen refundidos en 22 temas. Una vez que esta persona ha superado esta primera fase es nombrado funcionario en práctica y pasa a la Academia de la Comunidad Autónoma de Madrid, donde tiene que realizar el curso básico de formación que dura unos seis meses. Posteriormente, y una vez concluido el curso, vuelven al municipio, donde se les alecciona en las ordenanzas de Getafe. Esto significa un mes más de formación. Finalmente, se lleva a cabo la evaluación global. Si la puntuación es correcta, el individuo queda aceptado en el cuerpo como "funcionario de carrera". El policía está ya preparado teóricamente para hacer frente a cualquier circunstancia que se le presente. <<Pero sí hay que tener en cuenta que algo muy importante de la formación policial es la práctica en calle y las circunstancias que rodean verdaderamente a cada una de las intervenciones. Amén de las prácticas que realizan en la academia y durante el mes de formación en Getafe, lo que hacemos es que todos los sábados le montamos servicio de acompañamiento a otros policías veteranos de la plantilla para que conozcan todas las circunstancias que rodean a la intervención policial>>.■

# LE PONEMOS EL TREN DE EXTREMADURA CASI EN LA PUERTA

**RENFE**, de nuevo, se lo pone más fácil. Sin agobios, sin prisas, sin atascos, sin bajar a Madrid, con nuevos trenes y horarios más cómodos, desde **Getafe** o **Leganés**, le llevamos hasta Extremadura. Usted elige. **Renfe**, simplemente, se lo pone más fácil.

## HORARIOS

| SERVICIO DE TRENES GETAFE INDUSTRIAL - EXTREMADURA |                     |                        |             |                 |        |         |
|--|---------------------|------------------------|-------------|-----------------|--------|---------|
| Salidas  | Clase de tren       | Llegadas a Extremadura |             |                 |        |         |
| Getafe industrial                                  |                     | Ciudad Real            | Puertollano | Cabeza del Buey | Mérida | Badajoz |
| 8.14   | Interurbano         | 10.56                  | 11.47       | 13.35           | 15.39  | 16.45   |
| 15.43  | Interurbano         | 18.31                  | 19.04       | 20.44           | 22.32  | 23.29   |
| 22.51  | Estrella «Guadiana» | 1.42                   | 2.35        | 4.18            | 7.01   | 8.20    |

| SERVICIO DE TRENES LEGANES - EXTREMADURA |                                     |                        |           |         |         |
|--|-------------------------------------|------------------------|-----------|---------|---------|
| Salidas                                  | Clase de tren                       | Llegadas a Extremadura |           |         |         |
| Leganés                                  |                                     | Plasencia              | Cañaveral | Cáceres | Badajoz |
| 9.24                                     | Regional Expres                     | •                      | 12.59     | 13.42   | 15.41   |
| 11.20                                    | Interurbano                         | 14.22                  | 15.15     | 16.01   | •       |
| * 13.07                                  | Regional Expres                     | 16.20                  | •         | •       | •       |
| 14.39                                    | Regional Expres «Virgen del Puerto» | 17.47                  | •         | •       | •       |
| 17.54                                    | Rápido «Sierra de Gredos»           | 20.48                  | 21.48     | 22.35   | •       |

\* Festivos



**MEJORA TU TREN DE VIDA.**



## ¿Qué opina de la seguridad ciudadana en Getafe?

La Policía Municipal de Getafe afirma la falta de agentes para cubrir satisfactoriamente nuestra localidad, los ciudadanos piensan que la efectividad es más importante que la cantidad, pero mientras tanto atracos, violaciones, robos... se siguen produciendo y todos coinciden en un punto, la pronta solución de este problema.

● G. Morata

**GUILLERMO LORENZO, comerciante**

### “Vivir en Getafe es inseguro”

<<Para contestar esa pregunta no necesito ni palabras, esto es lo que tengo preparado para defenderme (y nos enseña un cuchillo de grandes dimensiones). Ya he tenido dos agresiones y diversos juicios, por ello puedo decir que vivir en Getafe es inseguro y los comerciantes somos los que más sufrimos de esa inseguridad. Pienso que no son necesarios más policías, yo con esto que tengo aquí, (refiriéndose de nuevo al cuchillo) es suficiente>>.■

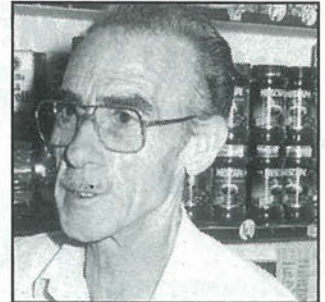

**AGUSTIN GALLEGO, presidente de la asociación de vecino “Alhóndiga”**

### “Los clubes que se cierran a altas horas de la noche son granjas donde se incuba la delincuencia”

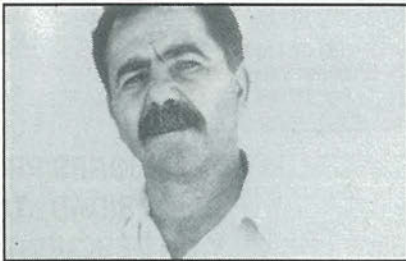

<<Nosotros hemos tenido reuniones con la policía para hablar sobre este tema, el problema es que hay mucha gente joven que está en la calle, el tema del paro y la droga, todo ello influye. En nuestra asociación hay diversidad de opiniones, unos dicen que no se puede salir por la calle y otros piensan que es una consecuencia de la sociedad de consumo.

La policía le ha quitado importancia al nivel de delincuencia que existe en Getafe, nosotros discrepamos de las cifras que nos muestran. Personalmente pienso que la inseguridad es un tema social, los clubes que hay hasta altas de la noche son granjas donde se incuba cierto tipo de delincuencia>>.■

**ILDEFONSO LUCAS, librero**

### “Getafe es inseguro”

<<Hasta el momento no me ha ocurrido nada, pero por eso no dejo de reconocer que la seguridad ciudadana no es buena. Tampoco es cuestión de que existan más o menos autoridades lo que tiene que haber es una autoridad eficaz, provenga de donde provenga.

La verdad es que Getafe es inseguro, posiblemente las cosas que se hagan sean a pequeña escala, pero eso no quita que la policía realice una labor eficaz>>.■

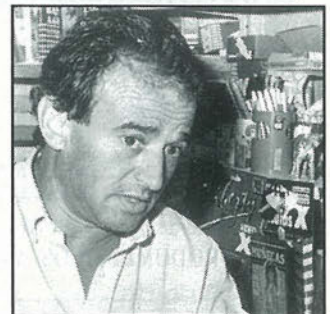

**ANA GONZALEZ, presidente de la asociación de vecinos “Juan de la Cierva”**

### “No es cuestión de más medios policiales”

<<En el barrio de Juan de la Cierva no hay una preocupación especial entre los vecinos por el tema de la seguridad ciudadana. Además pensamos que si esos problemas se dan, se tendría que hacer un trabajo de prevención, para saber porque se llega a esa situación y no poner más medios policiales>>.■



# MAS GRANDE

**MILES DE OFERTAS  
EN TODO EL  
CENTRO COMERCIAL**

**6.000 m.<sup>2</sup>  
MAS**



Conoce el nuevo GETAFE 3. 6.000 m<sup>2</sup> MAS PARA IR DE COMPRAS MUCHO MAS COMODO. Con el hipermercado mas grande de la zona sur ALCAMPO, tiendas de todo tipo, ELECTRODOMESTICOS, MOBILIARIO, BRICOLAGE, MUSICA, etc, etc.

Y un sinfin de servicios para hacer tu estancia en GETAFE 3 más cómoda: CAFETERIAS, RESTAURANTES, CAJA DE AHORROS...

Con un PARKING DE 3000 PLAZAS, fáciles accesos y un servicio puesta a punto para tu automovil. TODO EN GETAFE 3. TU COMPRA COMODA.

EN EL SECTOR-3 DE GETAFE

**GETAFE 3**

**CENTRO COMERCIAL**

*Tu compra cómoda*

El bloqueo del Golfo Pérsico también afecta a Getafe

## Juan José Márquez, pendiente de ser enviado a la zona del conflicto

El bloqueo naval que se está produciendo en estos últimos días en el Golfo Pérsico afecta muy directamente a una familia de Getafe, ya que el hijo de 18 años de edad está pendiente de ser mandado hacia allí a bordo de uno de los barcos preparados para la misión.

Juan José Márquez García es un chico de 18 años totalmente normal. Tiene las mismas aficiones que cualquier chico de su edad y además le gusta especialmente jugar al fútbol. Y, como a todos los muchachos de su edad, le ha tocado hacer el servicio militar. Hasta ahí, todo normal.

La cosa cambia a partir de que hace algunas semanas le empezaron a preparar, junto a sus compañeros, de una manera muy especial por si tenía que ser enviado a una misión también muy especial: no es otra que el bloqueo naval del Golfo Pérsico.

La madre del chico, Ana María García, como es natural se encuentra confusa y nerviosa ante la posibilidad de que su hijo sea enviado a una misión que puede desembocar en una guerra mundial.

Juan José Márquez marchó a realizar el servicio militar aceptándolo como un deber que han de cumplir todos los españoles. Lo que él no se imaginaba hace

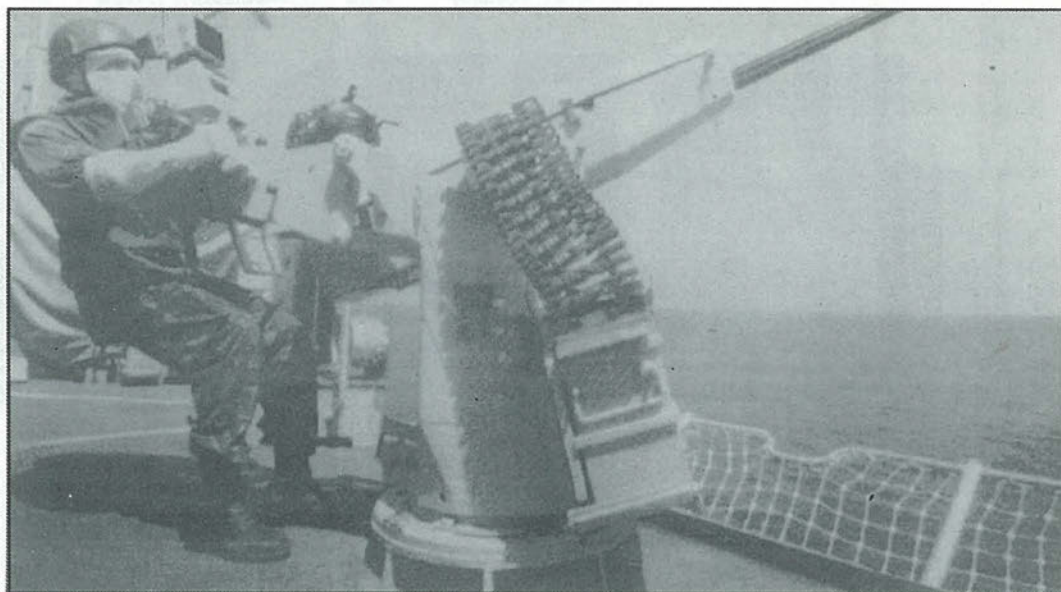

tres meses, que es cuando fue reclamado para cumplir este deber, era que poco después se encontraría en un buque de transporte preparado para ser enviado a una zona de conflicto mundial, tan pronto como recibiera la orden desde los mandos superiores. Ana María García duda de que tanto su hijo

como sus compañeros estén preparados para afrontar una misión de tal calibre. Como ella misma afirma, "deberían mandar al voluntariado y además a los militares de carrera que son los que están cobrando".

En estos momentos no se sabe como va a terminar esta situación, ya que ni siquiera es segu-

ro que Juan José Márquez sea enviado al Golfo. Lo cierto es que el buque en el que se encuentra está absolutamente armado y esperando recibir la orden de actuar. Habrá que esperar a que se desarrollen los acontecimientos para ver lo que realmente sucede. ■

## ALUMINIOS

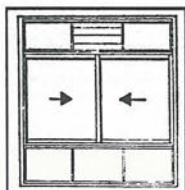

- CERRAMIENTOS de TERRAZAS
- VENTANAS, PUERTAS
- MAMPARAS de BAÑO

- HACEMOS ACRISTALAMIENTO
- CAMBIO de VENTANALES
- ALBAÑILERIA y PERSIANAS

- CIERRES ENROLLABLES
- CIERRES DE TIJERA

- REJAS: AROS Y BARROTOS
- CERRAJERIA EN GENERAL

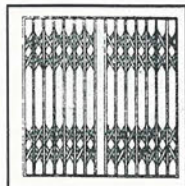

**TOMAS BENITEZ GARCIA S.A.**

Teléfono:  
**696 22 57**

En la zona Sur

# SU HIPER

Muy cerca de Vd.

 **Alcampo**

**GETAFE**



# Relativa tranquilidad en agosto

Según afirma Gabriel López, jefe de la policía municipal, el mes de agosto ha sido bastante tranquilo en lo que se refiere a actuaciones por parte de la policía municipal. Este es el resumen de las principales intervenciones realizadas.

|                                       |    |
|---------------------------------------|----|
| Accidentes                            | 30 |
| Obras                                 | 10 |
| Ruidos y molestias                    | 53 |
| Recuperación de vehículos sustraídos  | 7  |
| Recuperación de vehículos abandonados | 60 |
| Agresiones y peleas                   | 10 |
| Alcoholémias                          | 10 |
| Traslados                             | 35 |
| Alarmas                               | 37 |
| Roturas de agua                       | 15 |
| Venta ambulante                       | 13 |
| Alcoholismo                           | 10 |
| Detenciones                           | 12 |

Otras actividades no recogidas se refieren a intervenciones sobre ciclomotores, incumplimiento de las ordenanzas y los consabidos tirones, que se acrecentaron durante las últimas semanas del pasado mes.



## Amenazas de bomba

El pasado día 12 del presente mes fue detenido Antonio Aranda Ramírez, de 21 años de edad, por la Policía Municipal, como presunto autor de una amenaza de bomba en el hipermercado Alcampo, que hubo de ser desalojado y permaneció cerrado al público durante dos horas.

La Policía Municipal recibió una llamada anónima en la que un individuo, que se identificó como miembro del GRAPO, avisaba de la colocación del artefacto. A pesar de la corta duración de la llamada, la Policía pudo detectar la procedencia de la misma.

Asimismo, la Policía Municipal recibió otros avisos de bomba el día 11 en la Fundación Azma y el día 13 en un vehículo, matrícula M-8765-KT. ■

Piense siempre en su seguridad

auto  
escuela

**ABRIL**

Le garantiza una enseñanza segura con los mejores medios que puede encontrar a su alcance.

C/ Magdalena, 17. GETAFE. Teléfono: 681 14 99

C/ Alcalde López Casero, 7. MADRID. Teléfono: 404 37 85

**VAGA & VAGA!**  
**BAR**

C/ FUENLABRADA, 12 - GETAFE -

# Nuevo Fiat Tempra. Pruebe a Tocarlo.

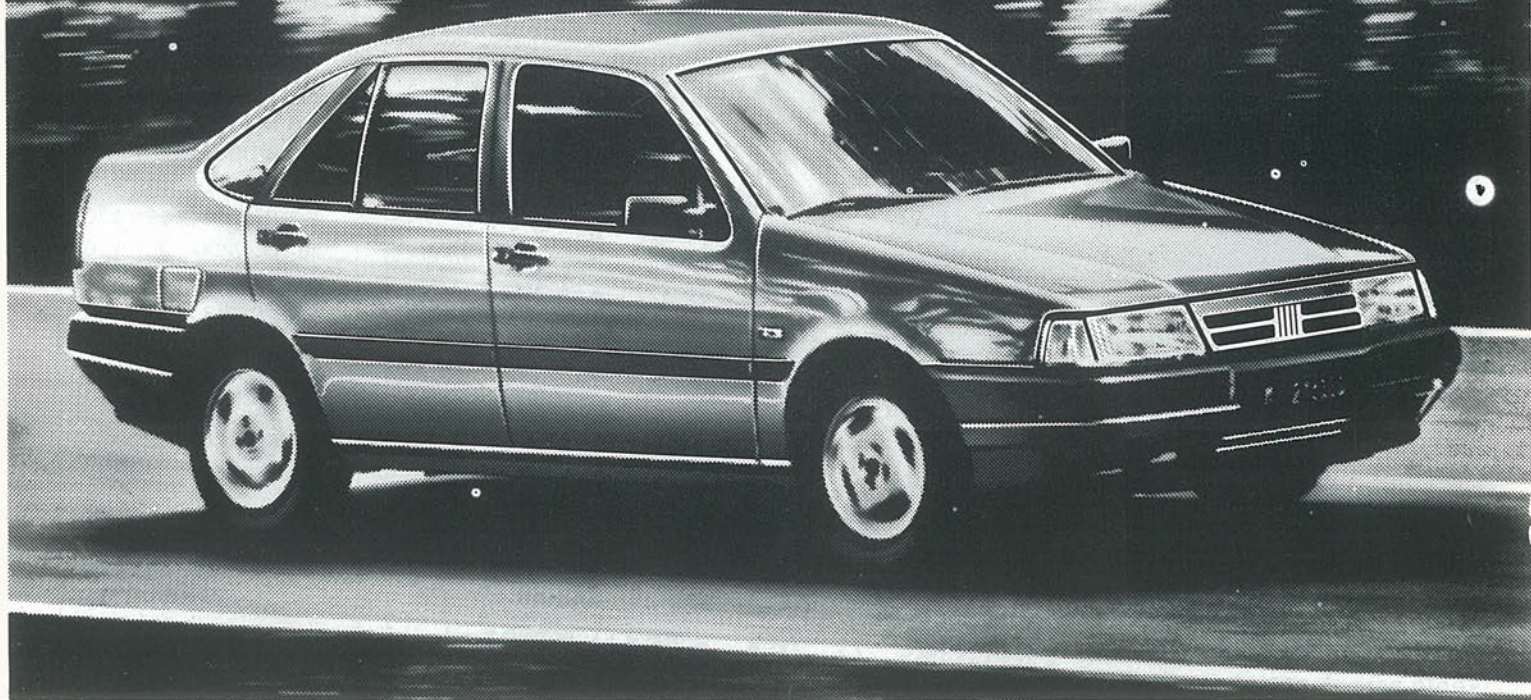

Su Concesionario le espera para presentarle el último gran éxito de Fiat, el nuevo Fiat Tempra. Donde se han incorporado los últimos avances del mundo del automóvil integrándolos en un solo vehículo. Así es el nuevo Tempra.

Con el coeficiente aerodinámico (0'28) más bajo entre sus competidores, un amplísimo espacio interior y el maletero más capaz (500 dm<sup>3</sup>). Pruebe a tocar en su Concesionario Fiat el nuevo Tempra.

Se advierte del riesgo que supone superar los límites de velocidad establecidos por la ley.

**Tempra 1.4 - 78 CV - 172 Km/h. - Tempra 1.6 - 86 CV - 177 Km/h. -  
Tempra 1.8 i.e. - 110 CV - 190 Km/h. - Tempra 1.9 diesel - 65 CV -  
162 Km/h. - Tempra 1.9 turbodiesel - 92 CV - 178 Km/h.**

**Fiat Tempra. Sensaciones en vivo.**

**F I A T**

**Concesionario Oficial:**

**LORENZO SALCEDO, S. A.**

Ctra. de Toledo, Km. 14,500. Tel. 681 62 63. Getafe.

El Getafe consigue su primera victoria ante el favorito del grupo

## GETAFE C.F. 1-0 REAL MADRID DEP.

### ALINEACIONES

| Getafe C.F. |    | R. Madrid Dep. |
|-------------|----|----------------|
| Caballero   | 1  | Juanmi         |
| Michel      | 2  | Algar          |
| Angelín I   | 3  | Torres II      |
| Pombo       | 4  | Medina         |
| Caro        | 5  | Asier          |
| Loren       | 6  | Torres         |
| Angelín II  | 7  | Rajado         |
| Sebas II    | 8  | Rodri          |
| Rivera      | 9  | Motiu          |
| Totó        | 10 | Sastre         |
| Sebas I     | 11 | Ohenhem        |

### INCIDENCIAS

Arbitro: Zambrano Pajarón  
Cambios: En el Getafe Arroyo entró por Loren y López por Angelín II

En el Real Madrid Cela sustituyó a Rajado y David a Sastre  
Amonestaciones: Tarjetas amarillas a Michel y Totó por el Getafe y a Rodri por el R. Madrid

El gol:

Min. 52. Sebas I se interna en el área y ante la salida de Juanmi levanta el balón por encima para que Rivera en carrera introduzca el balón con la cabeza.

La taquilla:

Una buena entrada en el campo de las Margaritas que dejó en las arcas del club 880.000 pesetas. Una recaudación equivalente, sin ser día especial del club, a la que se consiguió el año pasado en el partido que disputó contra el Avilés.

### EN LINEA DE VESTUARIOS

El centrocampista y capitán del equipo Carlos sigue recuperándose de una complicada lesión. La pasada semana acudía a un especialista del Atlético de Madrid que le diagnosticó una falta de ácido láctico, aún así esta carencia no le apartará de los terrenos de juego como se había venido rumoreando.

Para suplir las lesiones, tanto de Carlos como de Flores, la directiva del club ha decidido incorporar a la plantilla al joven jugador Valentín que procede del Zamora, equipo que disputa la tercera regional. Valentín, que cumplirá el servicio militar durante esta temporada, tiene veinte años y es un jugador ambidiestro que puede jugar en cualquier posición del centro del campo.

Han tenido que transcurrir 232 minutos para que el Getafe consiga un gol ésta temporada. La respuesta a ésta tardanza la daba el entrenador, Fernando Sierra: «Nos marcan muchísimo, no nos dejan ni movernos». Pero al final el "pichichi" del año pasado, Rivera, inauguró el marcador. Esperemos que sea el comienzo de un buen número de goles. ■

### TORRES. <<Espero haber cumplido mi cupo de lesiones>>

El joven jugador del Real Madrid, que militó hace algunas temporadas en el Getafe C.F., fue, sin duda, uno de los mejores dentro del terreno de juego. Torres, vecino de esta localidad, y que comenzó a despuntar en las categorías inferiores del Getafe, se mostraba resignado al final del encuentro.

<<Conocíamos al Getafe, sabíamos que era un equipo correoso y duro y que iba a ser muy difícil ganarlo, como así ha sido. El Getafe es un equipo ya veterano y nos ha sabido jugar muy bien>>.

Torres espera que esta temporada sea mucho mejor que las anteriores en el aspecto personal y que las lesiones no se ceban de nuevo con él.

<<Después de las dos últimas espero haber cumplido mi cupo de lesiones y cuajar una buena temporada>>. ■

### SEBAS II. <<No estoy ni al 80%>>



Tres meses largos ha estado alejado Sebas II de los terrenos de juego por culpa de una lesión en la rodilla. El domingo volvía a los terrenos de juego y lo hacía como titular. Contento por la victoria comentaba su regreso al fútbol.

<<Se acusa mucho la inactividad. Me he notado cansado en especial en la segunda parte, por lo que mi rendimiento ha estado por debajo del 80%. Pero lo importante es que el equipo ha ganado ya que de habernos puesto con menos tres nos hubiera pesado muchísimo>>. ■

### SEBAS I. <<Lo justo hubiera sido un empate>>



En una ocasión más, y por primera vez en lo que va de liga, Sebas I estuvo en la boca de gol y sirvió el balón para que Rivera sólo tuviera que empujarlo y conseguir así el tanto de la victoria. Sebas comentaba lo que había sido el partido.

<<Hoy nos ha sonreído la suerte que nos faltó el día del Cambados porque honestamente pienso que ellos han hecho meritos para empatar. Ojala fueran así todos los equipos, sobre todo para el espectador, porque son equipos que tienen calidad y la quieren demostrar>>. ■

La marcha de la internacional argelina Zakia trastoca los planes de Pedro Moreno

# Topcon renueva las esperanzas del balonmano femenino en Getafe

Topcon, empresa de topografía y material óptico, es el nuevo sponsor del balonmano femenino en Getafe. Cuatro millones de presupuesto y, hasta hace poco, el fichaje de la argelina Zakia eran sus cartas. Pero la repentina "espantada" de la jugadora internacional ha trastocado seriamente los esquemas de su entrenador Pedro Moreno.

## Historia de un fichaje frustrado

Zakia Bellahouel es una jugadora argelina de 26 años, internacional con su país en setenta ocasiones. Pedro Moreno y todo su equipo estuvieron tras sus pasos la temporada pasada, pero el fichaje fue imposible por motivos laborales.

Este año Zakia contraía matrimonio por lo que las autoridades argelinas la concedían un año de excedencia en el trabajo. Este motivo fue aprovechado por la directiva del Topcon para contactar con Zakia y tras resolver los problemas burocráticos fichar a la jugadora argelina por una temporada.

Hace algunos días, este semanario tenía la oportunidad de hablar con Zakia y nos comentaba las atenciones que con ella estaban teniendo sus compañeras y el propio entrenador Pedro Moreno. *"Me gusta Getafe y aquí me siento como en familia"*.

Pero la sorpresa llegó el pasado martes día 11, cuando la jugadora no asistió al entrenamiento. Pedro Moreno, extrañado, se dirigió a la casa de Zakia donde esta le comunicó su decisión tajante de volver junto a su marido en Argelia.

El Topcon se ha quedado, a unos días del comienzo del campeonato, sin extranjera. Y lo que es más grave con remotas posibilidades de encontrar una jugadora de similares características. ■

● José Luis Corrochano

Hasta hace unos días Pedro Moreno era posiblemente uno de los entrenadores más felices de la división de honor de balonmano femenino. Contaba entre sus jugadoras con la internacional argelina Zakia Bellahouel de 26 años y que según los entendidos tiene una "zurda de oro".

Pero a tan sólo una semana de que comience la competición todos los planes del Topcon se han ido al traste, tras la repentina decisión de la jugadora de marcharse a su país. Pedro Moreno deberá seguir buscando, con toda seguridad, fuera de nuestras fronteras para poder encontrar una jugadora de las características de la argelina.

Aún así Pedro sigue confiando en las jugadoras de su equipo por lo que prácticamente conserva la misma plantilla que el año pasado, incluyendo a tres internacionales españolas en sus distintas categorías.

**Pedro, ¿por qué teniendo una oferta del balonmano masculino sigues aquí?**

Pienso que este es un equipo joven y que hay que valorar el esfuerzo que ha hecho la directiva por intentar traer a Zakia, aunque luego no haya salido bien, y esto lo he valorado mucho. Aparte que esto es un poco mi casa y me siento como en familia, estoy ilusionado, tengo ganas y creo que vamos a hacer una campaña importante.

**Una nueva temporada y un nuevo sponsor, ¿que aporta esta nueva casa?**

Este nuevo sponsor nos ha prometido que si esta temporada van bien las cosas el año que viene podría aumentar su presupuesto de manera importante. Con lo que podríamos reforzarnos más. Nos van a dar 4 millones más otras trescientas mil pesetas de otro casa. De todas maneras estamos tra-



Pedro Moreno busca ahora una solución para el equipo.

tando de buscar un sponsor más porque este dinero es insuficiente para hacer frente a esta temporada.

**A pesar de que al final ha fallado el fichaje de Zakia, esta temporada se afronta con más esperanzas.**

Tal y como están las cosas, con los equipos reforzándose mucho, la interacción es por lo menos la de competir en igualdad de condiciones.

**La plantilla es prácticamente idéntica a la de la temporada anterior, ¿confías en este bloque o es que no tienes otras posibilidades?**

Este año sólo ha habido dos bajas. Yo ya se lo dije en esta pretemporada confío en ellas porque es un equipo muy joven, que en su mayoría han dejado de ser jugadoras juveniles hace dos o tres años. Creo que lo único que les falta es madurar.

Hombre, nunca viene mal jugadoras de otros equipos, pero pienso que este puede ser un equipo competitivo en muy poco tiempo.

**El año pasado vuestro objetivo era la Copa de la Reina, ¿este año cuál es?**

Este año sigue siendo el mismo, fundamentalmente mantenernos y segundo jugar la Copa de la Reina. Pero principalmente que el equipo se consolide y que no estemos pendientes siempre de bajar. Es decir, poder jugar la liga con una cierta tranquilidad.

**Siendo objetivo, ¿crees que este año no se van a pasar los apuros de la temporada pasada?**

Yo creo que vamos a pasar menos apuros y que el equipo va a funcionar mejor. Al equipo le veo muy ilusionado y con ganas de trabajar.

**A la directiva de este equipo le da igual no obtener resultados positivos de momento.**

Esto es muy relativo, porque no sólo se mueven intereses deportivos sino intereses de publicidad, de marketing, ... y siem-



En el Topcon seguirá faltando la jugadora argentina.

pre estas un poco desprotegido. Pero lo importante es que nosotros estamos apoyados por la Fundación de deportes y eso nos da un margen de confianza.

**La incorporación de dos juveniles a la plantilla dicen algo a favor de la cantera getafense.**

Por supuesto que si y nosotros en ese camino vamos. Por eso el pasado año teníamos seis escuelas de balonmano, una en cada barrio de Getafe, en las que hemos movido unas trescientas niñas. El objetivo es que este equipo siga surtiéndose de su propia cantera.

**Importante entonces la ayu-**

**da deportiva de la Fundación Pública de Deportes.**

Es muy importante, además este año esperamos que económicamente nos pueda ayudar de alguna manera. Y en este caso creo que Santos y Cañadillas nos están ayudando mucho. Sobre todo en infraestructura y en ir introduciéndonos en Getafe.■

| JUGADORA  | EDAD | TEMPORADAS       | PUESTO  |
|---|------|------------------|---------|
| Mercedes Hernández  | 18   | 3 (Int. junior)  | Portera |
| Gladis Fuentes  | 20   | 5                | Portera |
| Mari Mar Mateos   | 21   | 4                | Extremo |
| M <sup>a</sup> Dolores Ines                                     | 20   | 3                | Extremo |
| Magdalena López   | 18   | 2                | Extremo |
| Silvia Navarro  | 20   | 3                | Extremo |
| Pilar López   | 22   | 5                | Pivote  |
| Eva Hernández   | 21   | 2                | Pivote  |
| Isabel Martínez   | 20   | 1                | Pivote  |
| Julia Periañez  | 28   | 10               | Central |
| Cecilia García  | 23   | 7                | Central |
| M <sup>a</sup> Teresa Carrascal                                 | 29   | 11               | Lateral |
| Montserrat Puche  | 20   | 4 (Int. A)       | Lateral |
| Elisabeth N'Dongo   | 6    | 1 (Int.promesas) | Lateral |
| Entrenador: Pedro Moreno (11 temporadas)                        |      |                  |         |
| 2º entrenador: M <sup>a</sup> Dolores del Barco (11 temporadas) |      |                  |         |

# GABINETE RADIOLOGICO NADUNA

\* **RADIOLOGIA GENERAL**

\* **ECOGRAFIAS**

Trabajamos con las siguientes Sociedades:

ASISA - SANITAS - ADESLAS - PREVIASA - ESFERA  
MEDICA - U. MADRILEÑA - y Particulares.

Horario:

Lunes a Viernes de 10 a 13 y de 15 a 20 horas

**Cuestas Bajas, 13 Teléfono 682 27 50 GETAFE**

**GARCIA, S.L.**  
CONSTRUCCIONES  
Y PROMOCIONES  
PROYECTOS Y OBRAS

**VENTA DE PISOS Y LOCALES**

- CONSTRUCCION INDUSTRIAL
- RESTAURACION DE EDIFICIOS
- ESTUDIO DE INSTALACIONES
- GESTIONES INMOBILIARIAS

**OFICINAS**  
Calle Madrid, 65. 1.ª  
GETAFE  
Tels. 695 58 59 - 695 08 56

Handwritten numbers on a document: 14.97, 203.42, 84.45, \$38.84

## Festival de Otoño

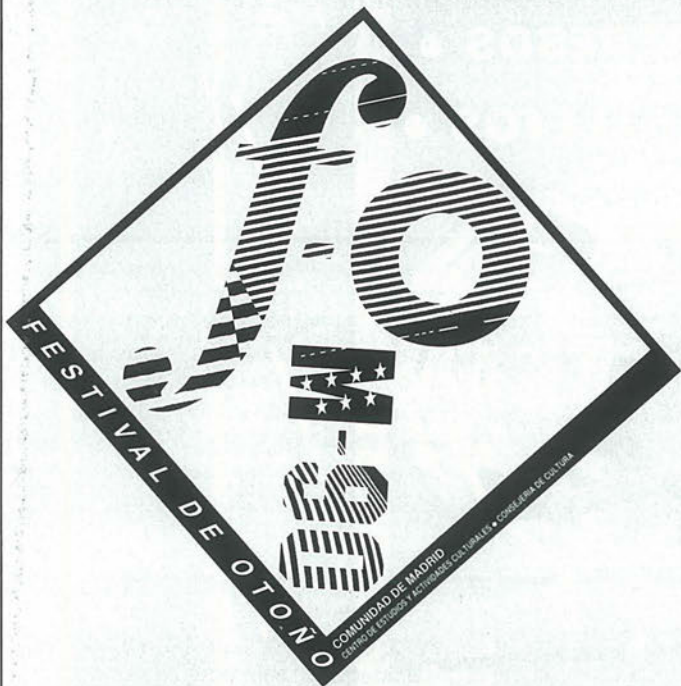

El festival de otoño vuelve a Getafe un año más, aunque los centros de cultura que se les siguen ofreciendo sean los mismos con, lógicamente, exactamente los mismos problemas.

Las actividades de las que podrán disfrutar los madrileños de Getafe sin moverse de la localidad serán, sobre todo musicales. Así, el 25 de octubre la Orquesta Nacional de la Radio Televisión de Polonia actuará, a las 20:00 horas en el cine Las Margaritas.

El 2 de noviembre, la orquesta de música barroca La Stravaganza ofrecerá el concierto Polifemo y Galatea en la Iglesia de La Magdalena y, finalmente, el 21 de noviembre actuará el Joven Ballet de María de Ávila. ■

## V Certamen de Comic

El día 24 de septiembre, a las 18 horas, en el Hospitalillo de San José, se inaugurará la exposición que encarna el V Certamen de Comic y que coincidirá con la inauguración oficial del edificio. Doscientos comics ilustrarán las paredes del recuperado edificio. ■



El próximo día 18 de septiembre, a las 8 de la tarde, en el Centro Municipal de Cultura, calle Madrid, 54, se inaugurará la exposición del TALLER DE INICIACIÓN A LA PINTURA, organizado por los profesores Pilar Gómez y Eduardo Rolanía.

A finales del mes en curso se inicia el plazo de matriculación para los distintos cursos organizados por los centros cívicos de cada barrio. Las distintas actividades se iniciarán el 15 de octubre. ■

ALTA PRECISION INDUSTRIA MECANICA

**aprim, s.l.**

FABRICACION DE PIEZAS PARA AUTOMOVILES

Carretera de Toledo, km. 11,800 • Getafe (Madrid) • Teléfono 695 38 58

● DISEÑOS ●

● ANUNCIOS ●

● CATALOGOS ●

● IMPRESOS ●

● MEMORIAS ●

● FOLLETOS ●

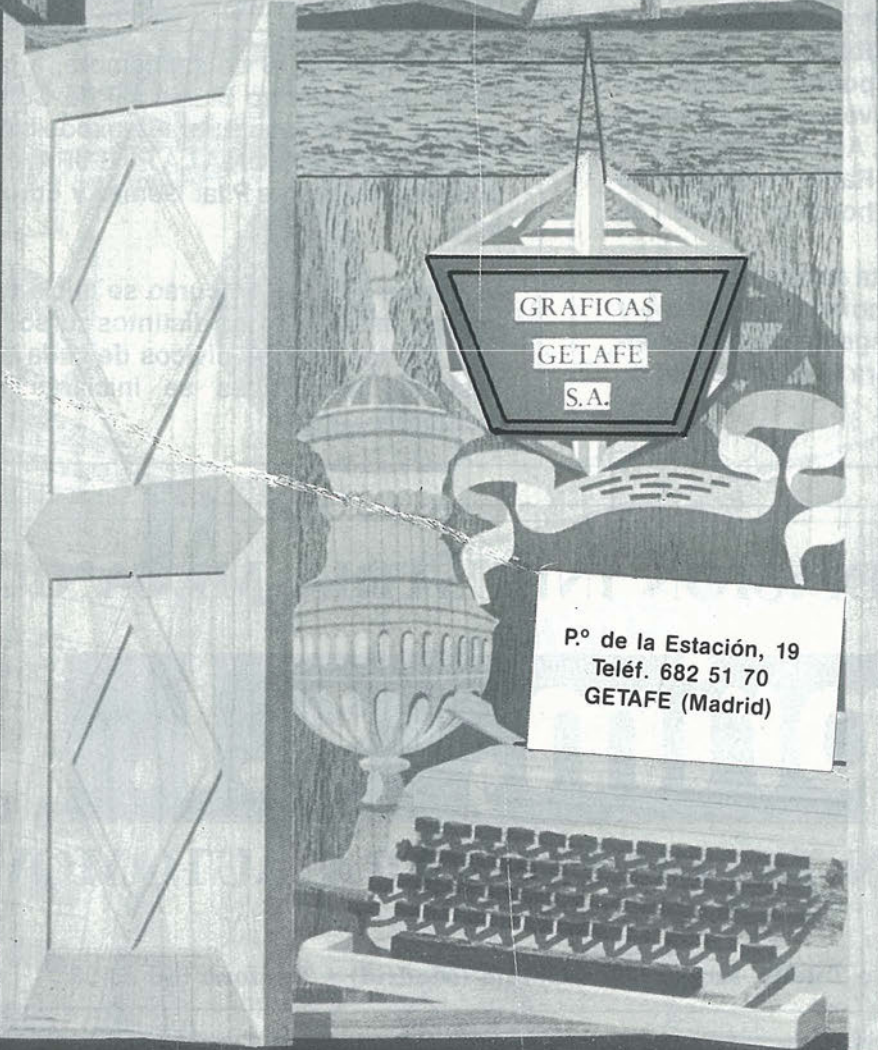
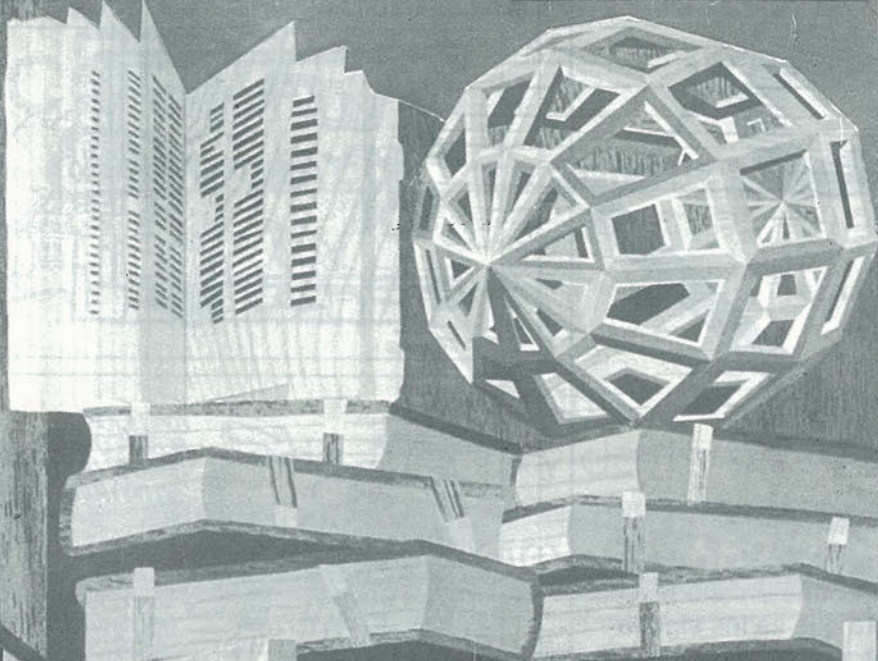

GRAFICAS

GETAFE

S.A.

P.º de la Estación, 19  
Teléf. 682 51 70  
GETAFE (Madrid)



# Las guerras de los locos (I)

Los últimos acontecimientos que se están desarrollando en el golfo pérsico, la sordera de Sadam Husein ante la decisión adoptada por Naciones Unidas y su obstinación en no querer ver la inminente amenaza de un conflicto bélico de consecuencias imprevisibles, despiertan en la opinión pública el sentimiento de que el mundo se enfrenta a un loco. Un auténtico y peligroso loco que en su demencia no es capaz de medir el alcance y la transcendencia de sus acciones.

● Víctor Manuel Muñoz

La historia nos ha presentado ya, quizás con demasiada frecuencia, a otros personajes tristemente famosos que en su locura involucraron al mundo en enfrentamientos bélicos, horribles matanzas, el holocausto y el exterminio masivo, en pro de una raza aria pura, o en guerras que bajo el aberrante calificación de Guerra Santa, se cobró millones de víctimas. Buena prueba de ello fue el enfrentamiento de los dos países vecinos, Irán e Irak. A poco que se repase la historia, se podrá calificar adecuadamente a aquel personaje oscuro y humilde que vivía exiliado en París y que de repente apareció en el escenario mundial cuando se hizo cargo del poder en Irán, implantando el Corán como norma legal en su país, con todas las consecuencias. Eso sí; legislando y modificando con sus propias interpretaciones los dictados del Libro Sagrado.

El Ayatollah Jomeini afirmó:

"El gobierno islámico es el gobierno de origen divino y sus leyes no pueden ser cambiadas, ni modificadas ni discutidas. Es ahí donde radica la diferencia entre un gobierno islámico y los gobiernos monárquicos o republicanos: en éstos son elegidos los representantes del pueblo o del Estado, quienes proponen y votan las leyes; en tanto que en el Islam, la única autoridad competente es el Todopoderoso

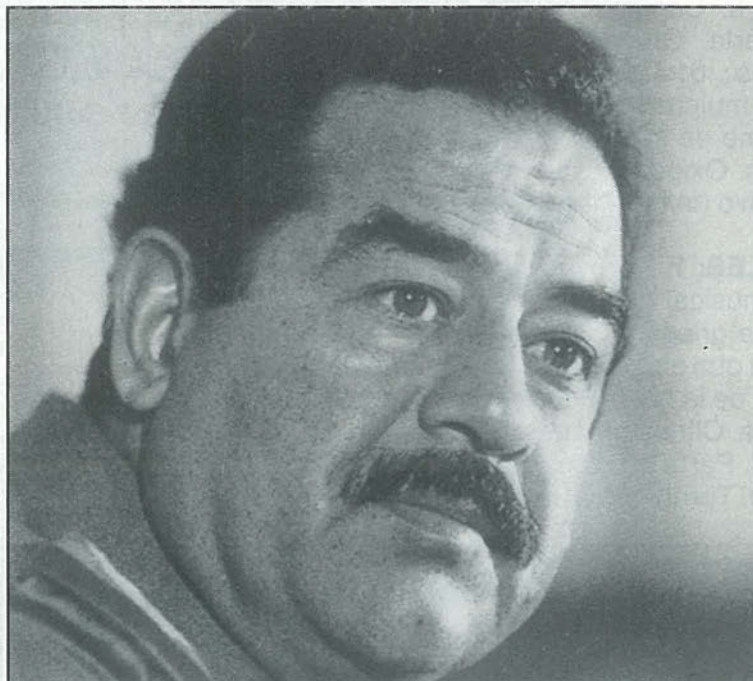

so y su voluntad divina."

Por su parte, Sadam Husein, tras invadir Kuwait y culpar a la ONU del hambre y las privaciones de los niños iraquíes, olvidando que este es el resultado de su invasión, expone cargado de buena fe: "Irak ama la justicia y la libertad y todos los creyentes de la Biblia deben recordarlo".

Incluso, ha llegado a prevenir a Gorbachov y Bush en un mensaje televisivo: "Los

ángeles y los diablos estarán sobre vosotros intentando imponer su voluntad cuando decidais sobre el Bien y el Mal". Sadam se olvida de los diablos, que parecen pertenecer exclusivamente a Occidente, para reservarse sólo las bendiciones de Dios en sus delirantes decisiones: "la victoria segura sería de los justos, esto es, Irak, el pueblo elegido por Dios como cuna de sus profetas y sus mensajes". ■

## Materiales de Construcción **CORTES**

**AZULEJOS - PAVIMENTOS**  
**EL GRES más BARATO**

**EXPOSICION Y VENTÁ:**

**Reina Victoria, 18**  
**Teléf. 698 23 80**

**- P A R L A (Madrid) -**

**Macarena, 21**  
**Teléf. 699 50 50**

Crucigrama

**HORIZONTALES:** 1. Cantante. - 2. Situado. Sustancia que se halla en la orina. - 3. Garantizan. Cifras romanas. - 4. Nombre de Bruce Willis en la serie televisiva "Luz de luna". Extremo de la antena. - 5. Conjunción. Elevada. Grupo sanguíneo. 6. Que odia a las mujeres. - 7. Que come de todo. - 8. Sujeto. Oxígeno. Embarcación. - 9. Nota musical. Demostrativo (fem.). Matrícula española.

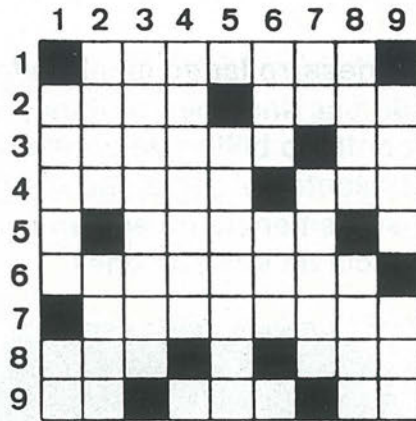

**VERTICALES:** 1. Al revés costumbres. Contracción. - 2. Grupo musical que ha ganado el festival de "Eurovisión". Letra griega. - 3. Semejanza con los antepasados. - 4. El que embarca clandestinamente. Vitamina. - 5. Símbolo de la hora. Sentencia breve y aguda (plural). - 6. todavía. Cifras romanas. Preposición. - 7. Terminación verbal. Parte de la misa. - 8. Tema de un discurso. Verbal. - 9. Turno. Vocal repetida.

SOLUCION AL CRUCIGRAMA DEL Nº ANTERIOR



SOLUCION AI JEROGLIFICO DEL Nº ANTERIOR

(Solo -N-) Solón

Jeroglíficos



¿Qué hará con la fruta que le sobre?



SOLUCION A LA SOPA DE LETRAS DEL Nº ANTERIOR

Frases célebres

*"Debemos mantener la libertad de nuestro espíritu y no hipotecarlo sino en las ocasiones precisas, las cuales, bien mirado, se presentan muy raras veces"*

Montaigne

*"Yo os ruego que os defendáis, en la milicia de la vida, contra la mutilación de vuestro espíritu por la tiranía de un objetivo único e interesado. No entreguéis nunca a la utilidad o a la pasión sino una parte de vosotros"*

Rodó

FARMACIAS DE GUARDIA

- A) Abierto día y noche (cierra de 1.45 a 5)
- B) Abierto hasta las 10 de la noche
- C) Abierto hasta las 10 de la noche, (cierra de 1.45 a 5)
- D) Servicio Nocturno de 10 de la noche a 9.30 del día siguiente.
- E) Abierto día y noche

|        |  |
|--------|--|
| Día 20 | C/ Alonso de Mendoza (Fátima) (C)<br>C/ Azahar, 1 (B)<br>C/ Madrid, 40 (D) |
| Día 21 | C/ Titulcia, 15 (C)<br>C/ Arboleda, 21 (B)<br>C/ Madrid, 48 (D)            |
| Día 22 | C/ Madrid, 40 (A)<br>Avda. de Los Angeles, 47 (B)                          |
| Día 23 | C/ Brunete, 2 (A)<br>Avda. de las Ciudades, 10 (B)                         |
| Día 24 | C/ Murcia, 6 (A)<br>C/ Serranillos, 19 (B)                                 |
| Día 25 | C/ Córdoba, 2 (C)<br>C/ Madrid, 48 (E)                                     |
| Día 26 | C/ Aragón, 34 (C)<br>C/ Perales, 11 (B)<br>C/ Madrid, 40 (D)               |

Teléfonos de interés

|                       |           |
|-----------------------|-----------|
| Ayuntamiento          | 695-03-04 |
| Policía Municipal     | 681-33-62 |
| Policía Nacional      | 695-80-44 |
| Guardia Civil         | 695-01-70 |
| Protección Civil      | 682-19-12 |
| Bomberos              | 696-07-08 |
| Correos y Telégrafos  | 695-47-17 |
| Juzgado nº1           | 682-98-17 |
| Juzgado nº2           | 682-03-13 |
| RENFE                 | 695-82-94 |
| Autobuses Urb.del SUR | 695-24-70 |
| Ambulatorios:         |           |
| Ramón y Cajal         | 695-91-96 |
| Avda. Los Angeles     | 695-77-71 |
| Margaritas            | 695-12-67 |
| Sector III            | 682-58-96 |
| Taxis                 | 695-10-01 |
| 12 de Octubre         | 469-76-00 |

CENTRO MEDICO "MABHAKTI"

(EL SISTEMA DE TRATAMIENTO MAS COMPLETO DE LA MEDICINA ORIENTAL)

ACUPUNTURA, MASAJE MEDICO Y DEPORTIVO, MEDICINA NATURAL, HOMEOPATIA, REHABILITACION, OBESIDAD, TRATAMIENTOS PREVENTIVOS DE LA VEJEZ, MACROBIOTICA, SEXOLOGIA, RECUPERACION FISICA, PREPARACION AL PARTO SIN DOLOR, CON EL MAS MODERNO Y EFICAZ DIAGNOSTICO ELECTRONICO DE LA MEDICINA ORIENTAL Y EL METODO MAS COMPLETO DE ADELGAZAMIENTO.

Avda. Gibraltar, 2, 1º B GETAFE

PREVIA PETICION DE HORA AL 681 93 19

LUZ y Estilo.  
POR NATURALEZA.

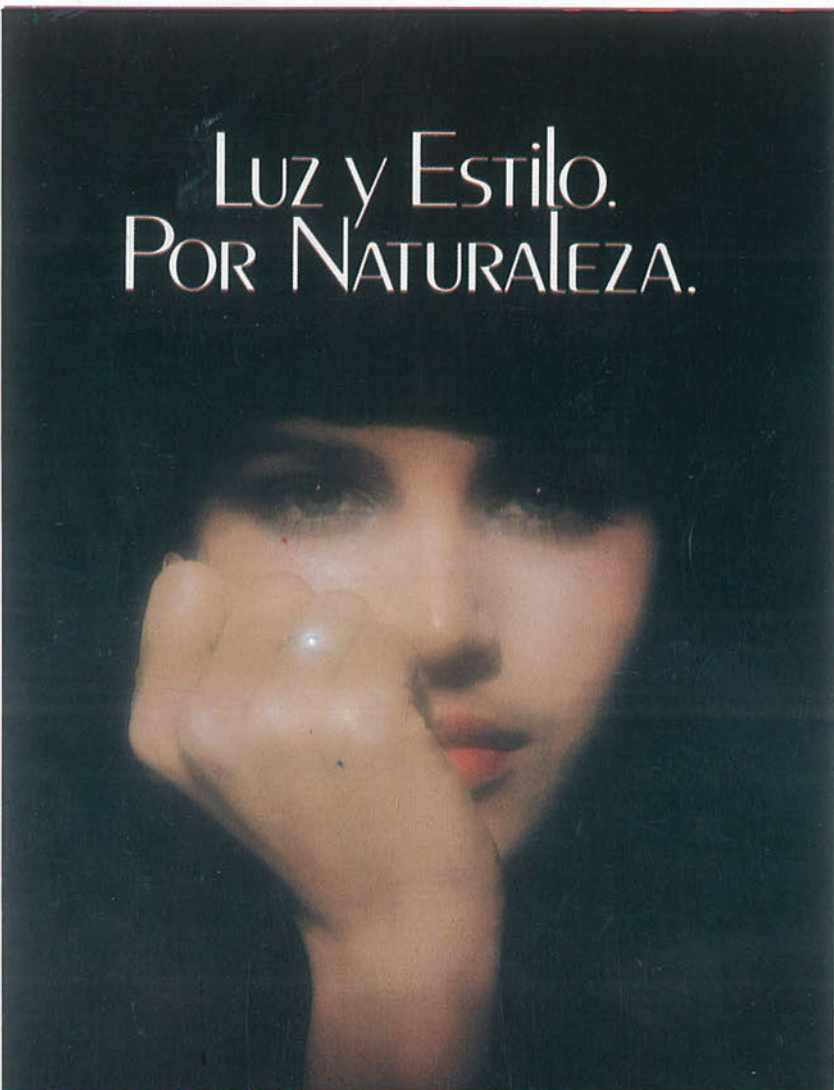

THE  
LONGINES  
STYLE



JOYERIA - RELOJERIA

**ALAN**

CENTRO COMERCIAL "GETAFE 3" LOCAL 25  
C/ PADRE FELIPE ESTEVIZ, 16 GETAFE



E S T E V E R A N O

**¡MOJATE Y BAILA!**



**UNIVERSAL**  
**SUR**

*las noches  
de lagosur*

UNIVERSAL SUR + LAGO SUR = UNIVERSAL SUR

las noches de lagosur

**UNA DISCOTECA DE 100.000m<sup>2</sup>**

Junto al Km.9 de la Ctra. de Toledo.  
PARQUESUR (LEGANES). Tél. 686 57 11