

# GETAFE

EXPRES

Directora: Soledad Galiana

Número 87 - 5 de julio de 1990

50 ptas

Semanario Informativo

EL AYUNTAMIENTO  
NO LLEGA A UN  
ACUERDO  
CON SUS  
FUNCIONARIOS

La carretera de Toledo:

DE GETAFE  
A MADRID  
CON DOCE  
KILOMETROS  
DE ATASCO

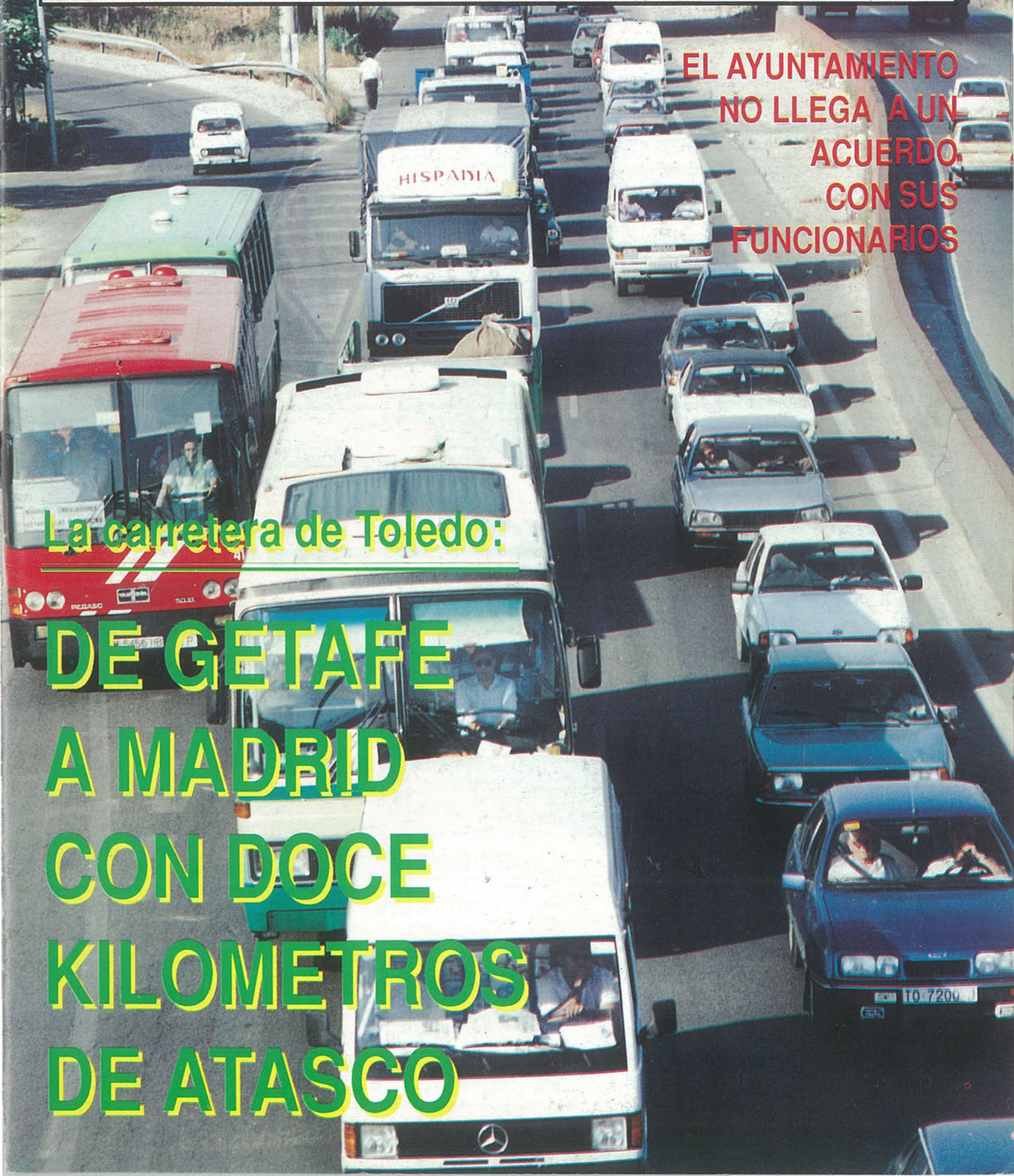



# Calidad de vida

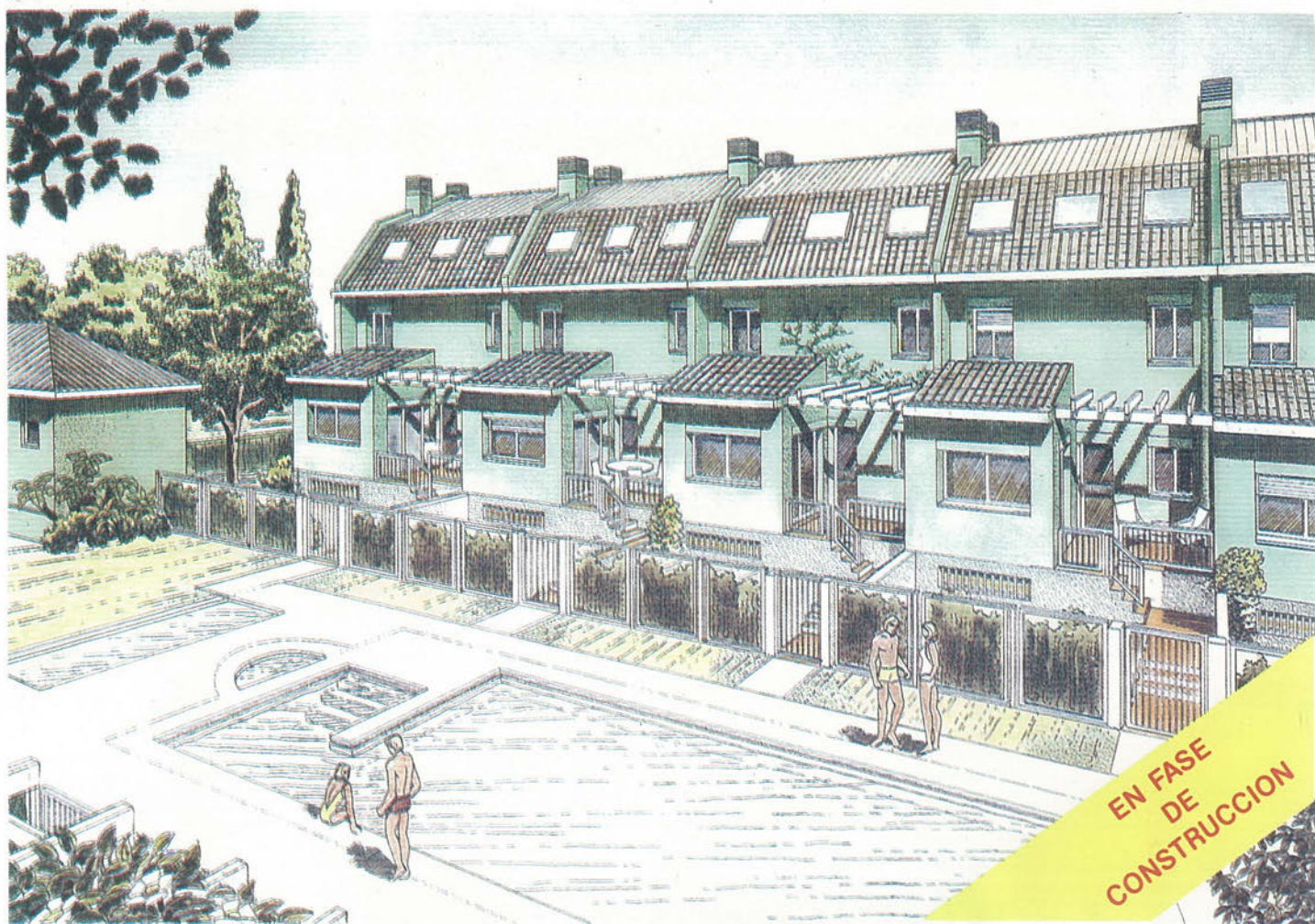

## CONJUNTO RESIDENCIAL

**26** VIVIENDAS UNIFAMILIARES DE CARÁCTER SINGULAR  
CON UNA SITUACIÓN «EXCEPCIONAL»

- Amplia zona ajardinada privada
- Piscina exterior con solarium
- Pista de paddle-tenis
- T.V. vía satélite
- Cuidado diseño interior y exterior

Construye y promueve



Construcciones Técnicas  
**HERBA, S. A.**

C/. Escaño, 27 • Teléfs.: 682 24 36 - 682 25 13 • GETAFE



**...OTRAS NOTICIAS**

**PÁG. 9**  
PEDRO CASTRO DESAYUNA CON  
LOS PERIODISTAS LOCALES

**PÁG. 10**  
LA VIVIENDA DEL ALCALDE Y DEL  
CONCEJAL DE URBANISMO CON-  
TINUAN EMBARGADAS

**PÁG. 11**  
LOS FOCOS DE "LA TROPIC" PO-  
DRIAN SER PELIGROSOS PARA LA  
NAVEGACIÓN ÁREA

**PÁG. 17**  
NORMAS PARA EVITAR LOS RO-  
BOS EN LAS VIVIENDAS DURANTE  
LAS VACACIONES

**PÁGS. 28 y 29**  
LA SOCIEDAD DE HOSTELERÍA DE  
GETAFE SE SIENTE ENGAÑADA  
POR EL SEPEY Y LA OPI

**PÁG. 33**  
ANTONIO DE MIGUEL, PRESIDEN-  
TE DEL GETAFE C.F., REHACE EL  
GETAFE PROMESAS

## CARRETERA DE TOLEDO: DE GETAFE A MADRID, DOCE KILÓMETROS DE ATASCO



Por todos es conocido el caos circulatorio existente en la carretera de Toledo, para paliar esta situación el Ministerio de Obras Públicas ha iniciado una serie de obras a lo largo del tramo Getafe-Madrid. El acceso a la autopista M-40 y el paso elevado a la altura de Aristrain son las primeras soluciones que se proponen.

**PÁGS. DE 21 A 25**

## EL AYUNTAMIENTO NO LLEGA A UN ACUERDO CON SUS FUNCIONARIOS

Los trabajadores del Ayuntamiento acusan de "chantajista" a Paco Diaz, concejal delegado de personal.

**PÁGS. 14 y 15**

## DESAPARECE EL C.B. TINTORETTO

El club de baloncesto de la división de honor femenina no disputará la temporada que viene ya que a decisión de su actual sponsor, el Corte Inglés, desaparece como entidad.

**PÁGS. 30 y 31**

## SECCIONES FIJAS

**PÁG 5**  
EDITORIAL

**PÁG. 7**  
BUZÓN DEL  
LECTOR

**PÁG. 19**  
SUVCESOS

**PÁGS. 30, 31, 33**  
DEPORTES

**PÁG. 35**  
HURGANDO  
EN LA  
HISTORIA

**PÁG. 39**  
DAMA EXPRES

**PÁG. 41**  
GUIA

**PÁG. 42**  
PASATIEMPOS

**GETAFE**  
EXPRES

Edita: Grupo Triángulo, S.A.

GERENCIA: Humiliano Martínez

Directora: SOLEDAD GALIANA

Redactores: Raúl Castillo, Jose L. Corrochano, José L. Grau, Miguel Martín, Guillermina Morata, Victor Manuel Muñoz,

Colaboradores: Andrés Díez, Marcial Donado, José Antonio Jimenez, Julian Zarzosa.

Dibujos: Violeta L. Fágés.

Fotografía: Miguel Martín

Diseño y Montaje: M<sup>a</sup> Angeles G. Cubas.

Dirección para todos los servicios: C/ Cuestas Bajas, 11, 1<sup>º</sup> -28901-GETAFE- Tfno. 682 58 64

Depósito Legal: M:41.151-1987



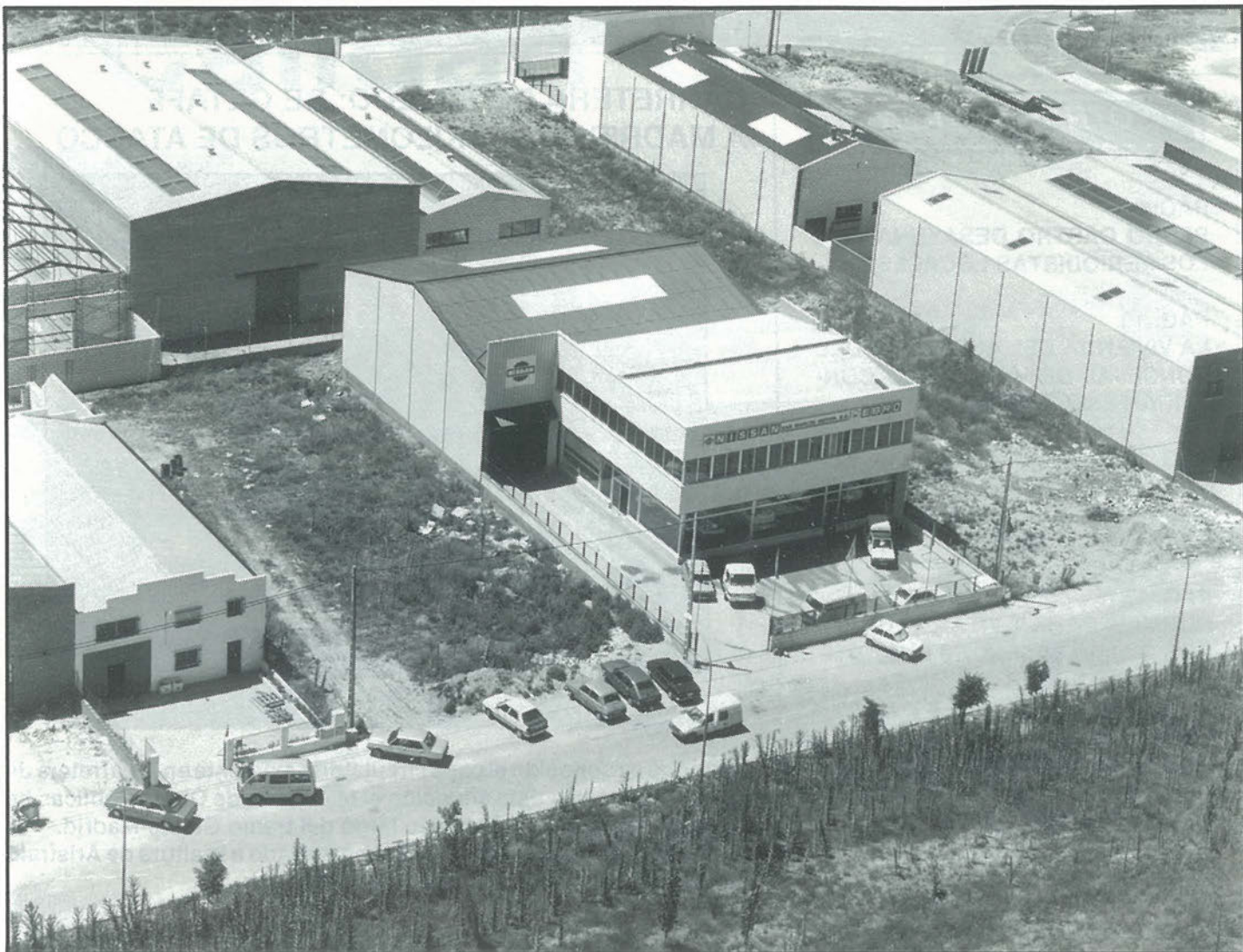

# SAN MARCOS MOTOR, S. A.

C/ MARCONI - POLIGONO INDUSTRIAL "SAN MARCOS" - TELEF.- 682 42 62 - GETAFE-



Sólo hay un camino: ser los mejores  
Cuando NISSAN hace un coche la  
garantía le cuesta por AÑOS.



# Viajar es un padecer

Manolo, que es taxista, está que no se lo cree con las obras de la carretera de Toledo. Ahora gana el doble con las carreras, pero los clientes se le impacientan y le remolonean a la hora de pagar. María coge el autobús todos los días para ir al trabajo, porque la estación le pillaba a más de 1 kilómetro de su casa. Últimamente los compañeros de trabajo se le ponen de chirigota con que se le pegan las sábanas.

El sr. Ortega es el conductor del autobús. Antes iba él tan contento con sus sevillanas y, ahora, resulta que al menor frenazo le pega de gritos al coche de delante.

Y todos exclaman: <<¡qué suerte tuvo Pedro Castro de probar los transportes públicos antes de que se pusieran a resolver los problemas del tráfico! ¡Y qué suerte tuvimos nosotros, porque si hubiera cogido el autobús ahora, nos pasaríamos los días sin gobierno municipal, a no ser que hiciera los plenos en el atasco!>>.

Muchos, la mayoría, confían esperanzados a que las obras que ahora les maltratan y les crean stress, llegado el día acaben con los atascos que, con obras o sin ellas, colapsaban las carreteras. Pero, en el fondo de sus corazoncitos de "sufridos viajeros", se estremecen al pensar que sus actuales padecimientos no les sirvan para nada. A final de año tendrán la primera respuesta.■

## PINCHAR CON GRACIA



por Lope de Pega

Voy a medir mis escritos, pues no quisiera que un día, por los asuntos que cito me cuelguen el sambenito que a José María García.

Aunque nada importaría -digo con honestidad- si la cosa me ocurría igual que a José María por defender la verdad.

Que la verdad siempre duele pero habremos de admitir que cuando algo se desvele porque es sucio o porque "huele"... ¡pues lo tendré que escribir...!

Y decirlo, no me sacia pues aquí vengo "pinchando" (aunque sea pinchar con gracia) la mentira o la falacia con que me voy tropezando.

No gozo de simpatías y me temo que por eso, igual que José María es posible que algún día acierte a "pinchar en hueso".

No tengo miedo; lo juro, mas la amenaza no es poco; que ante semejante apuro, no sé que será más dura entre un "hueso" y una "roca"...

## ALUMINIOS

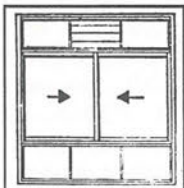

- CERRAMIENTOS de TERRAZAS
- VENTANAS, PUERTAS
- MAMPARAS de BAÑO

- HACEMOS ACRISTALAMIENTO
- CAMBIO de VENTANALES
- ALBAÑILERIA y PERSIANAS

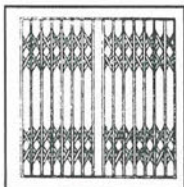

- CIERRES ENROLLABLES
- CIERRES DE TIJERA

- REJAS: AROS Y BARROTOS
- CERRAJERIA EN GENERAL

**TOMAS BENITEZ GARCIA S.A.**

**Teléfono:  
696 22 57**



*DE MODA EN*  
*E S P A Ñ A*



**T**riunfar en tu país.

Conseguir la aprobación y el respeto unánime de crítica y público.

Llegar hasta las mejores mesas y estar en boca de todos.

Es, en fin, estar de Moda.

*Viña Berceo. El Rioja de Moda.  
De Moda en España.*



**CONCESIONARIO-ZONA SUR**

**Barriopedro Años., S. A.**

C/. NOBEL, 7 • Pol. Ind. San Marcos  
Teléf.: 682 97 11 • GETAFE





Los textos destinados a esta sección no podrán exceder de 30 líneas mecanografiadas y deberá adjuntarse el nº de D.N.I..

A efectos de información y por acuerdo de nuestra Junta Directiva, acompañamos copia de un escrito que hemos remitido a Don Antonio Gutiérrez, Secretario General de Comisiones Obreras, en relación a un lamentable incidente ocurrido, el día 12 de junio, entre nuestra empresa agrupada FABEN CONSTRUCCIONES MECÁNICAS DE PRECISIÓN, S.A., de Leganés y representantes de CCOO ampliamente difundido por los medios de comunicación el 13 de junio.

Estimado señor:

El pasado día 13 de los corrientes recibimos la visita de Feliciano Herraiz Rodríguez, Secretario de Organización, a quien acompañaban Angel Claudio Organ y Jesús Martínez Dorado, todos ellos pertenecientes a la organización que usted representa.

El motivo de la visita la justificaron por el incidente ocurrido el día 12 de junio, en una de nuestras empresas agrupadas de Leganés, FABEN CONSTRUCCIONES MECÁNICAS DE PRECISIÓN, S.A., en el que resultó herido Angel Jurado Ovejero, con la petición expresa que ACEM manifestara públicamente su repulsa a la "agresión" del empresario Teodoro Benítez García, al sr. Jurado Ovejero. En ACEM reprobamos cualquier acto de vio-

lencia y este sentimiento es general entre nuestras empresas agrupadas. Sentado este principio, se hace necesario un análisis objetivo del incidente, tomar conciencia de sus conclusiones y desde ellas procurar que estas situaciones no se produzcan en el futuro.

No vamos a caer en la tentación de exculpar, como frecuentemente hacen ustedes con sus representantes y representados, al empresario. Pero tampoco le inculparemos. Por las denuncias de ambas partes implicadas, corresponde a los jueces emitir su veredicto.

En nuestra opinión, este desgraciado incidente se ha producido por una suma de errores. Error del Sr. Jurado Ovejero y sus acompañantes, por acceder a una propiedad privada sin la debida autorización, lo que puede valorarse como allanamiento de morada. Error del empresario, que en lugar de recabar la colaboración de las fuerzas del orden público para que los visitantes, no autorizados, abandonaran su propiedad y lo hace por sí mismo. Y error conjunto de todos los implicados por perder los nervios, gritarse mutuamente y faltarse al respeto, con el resultado conocido.

No queremos cerrar este escrito sin informarle, aunque estamos seguros de que ya lo está, de las pancartas colocadas por CC.OO. en el polígono industrial de Leganés, en las que se adjetiva al empresario de FABEN como terrorista, calificativo que desde ACEM reprobamos por falaz, injusto y tendencioso. Esta desorbitada reacción de CC.OO., que no nos sorprende, puede reponder, y nos gustaría equivocarnos, a una especie de "calentamiento de motores" de cara a las próximas elecciones sindicales. Sea o no cierto este punto de vista, lo que sí es evidente es que se están creando una serie de tensiones que a todos nosotros nos conviene evitar.

Reciba un cordial saludo. ■

**Vicente Ribera Peris**  
**Presidente de ACEM**  
**(Agrupación Comarcal de**  
**Empresarios del Metal)**

**A partir de hoy, se inicia en GETAFE EXPRES una serie de colaboraciones que, sobre el tema de la sanidad, escribirá el doctor Cesar Navarro, una personalidad sobradamente conocida en Getafe. Ex-presidente de Cruz Roja y ex-director del Ateneo en nuestra localidad, Cesar Navarro desempeña actualmente su trabajo en el centro de salud de Las Margaritas.**

## Sanidad y Salud: Dos conceptos distintos

Los conceptos de Sanidad y de Salud son frecuentemente utilizados como sinónimos, cuando en realidad expresan ideas completamente diferentes que contienen además una concepción socio política distinta, según se utilice el uno o el otro. Se entiende por Sanidad el complejo sistema de medios técnicos, económicos y humanos necesarios para atender a una persona enferma. En nuestro sistema sanitario existen tres escalones que pueden ser recorridos por el paciente en el proceso de su curación. En primer término está la Atención Primaria, que no es otra cosa que la consulta de Medicina General o de Pediatría y que es donde la enfermedad queda valorada cualitativa y cuantitativamente, es decir, donde se establece el diagnóstico y el pronóstico de la misma y cuando es posible la etiología o causa que la ha producido. Muchas veces es posible, en el ámbito de la Atención Primaria, poner el tratamiento adecuado y resolver el problema médico. Otras, sin embargo, hacen necesario el concurso del especialista y, para ello, hay que derivar al enfermo al segundo escalón sanitario, que componen los especialistas, que tienen su ámbito de actuación en un Ambulatorio de mayor dimensión y que abarca zonas más extensas. Es aquí donde empiezan las dificultades del enfermo, que tropieza ya con demoras y listas de espera para ser recibido. Estas se harán aún más penosas y más largas si ha de ser remitido al tercer escalón, o sea, al hospital.

Es sin duda en esa articulación entre la Atención Primaria y los especialistas y el Hospital donde está el gran problema de la planificación sanitaria española y donde las listas de espera y los conflictos alcanzan su mayor nivel.

El concepto de Salud es mucho más amplio que el de Sanidad. En la salud de una población están implicados, no sólo los profesionales y técnicos sanitarios, sino que han de estarlo en mayor medida todos los representantes y líderes de la población. El concepto de salud depende no de aquellos que curan al enfermo, sino de quienes en una sociedad bien organizada, velan y trabajan para que el ciudadano no llegue a ser un enfermo. Es innecesario decir que es a la Administración Pública, municipal, autonómica o estatal, a quien corresponde la organización de los servicios de Salud. También es evidente que los ciudadanos, a través de sus organizaciones cívicas, partidos políticos, etc., son quienes deben instar, y aún exigir, que estos servicios de Salud existan y funcionen. En España, a diferencia de otros países, el Ministerio lo es de Sanidad y de Salud, lo que es muy expresivo de la limitación y estrechez de miras con que se aborda el problema. Es de desear que desde la conciencia de los ciudadanos se extienda a los poderes públicos la importancia y la trascendencia de los problemas de salud para que la población alcance el grado de desarrollo y civilización que merece. ■

**Cesar Navarro**



# Nuevo Fiat Tempra. Pruebe a tocarlo.

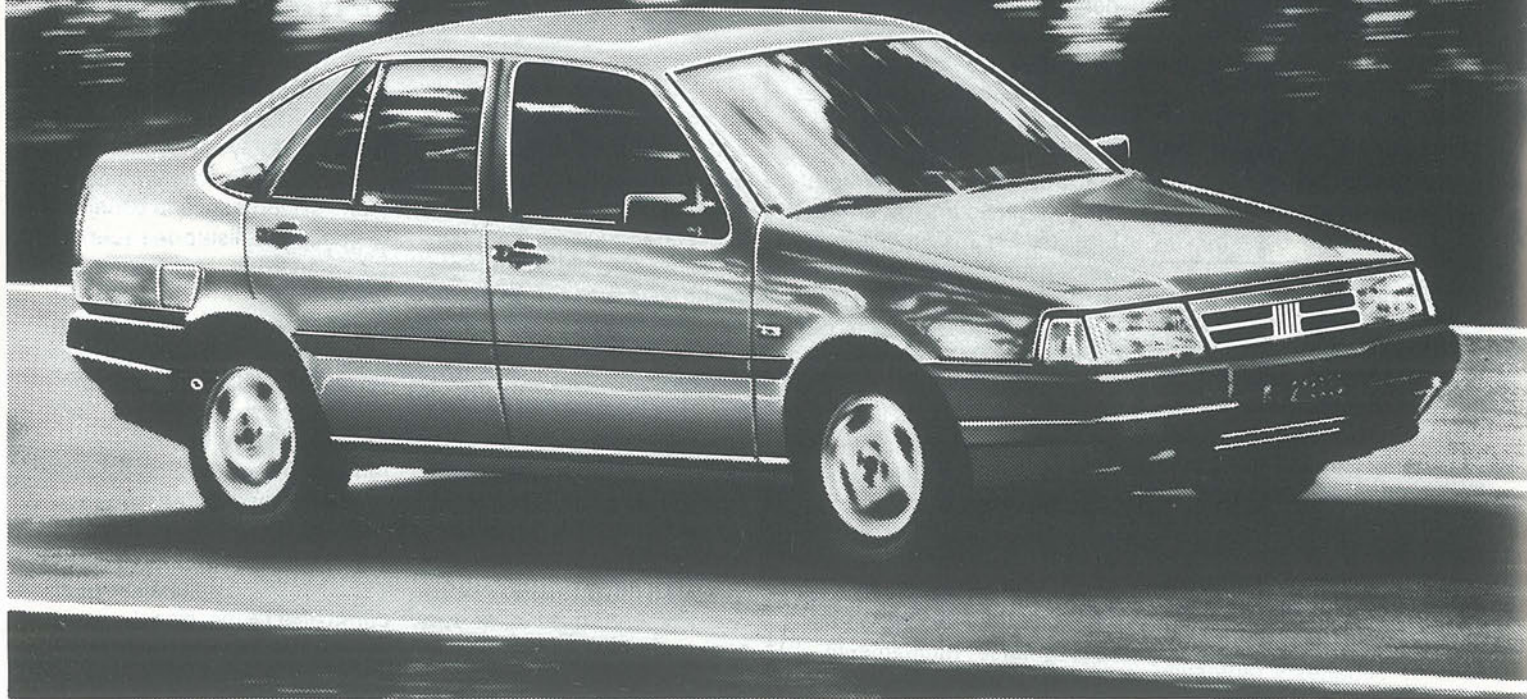

Su Concesionario le espera para presentarle el último gran éxito de Fiat, el nuevo Fiat Tempra. Donde se han incorporado los últimos avances del mundo del automóvil integrándolos en un solo vehículo. Así es el nuevo Tempra.

Con el coeficiente aerodinámico (0'28) más bajo entre sus competidores, un amplísimo espacio interior y el maletero más capaz (500 dm<sup>3</sup>). Pruebe a tocar en su Concesionario Fiat el nuevo Tempra.

Se advierte del riesgo que supone superar los límites de velocidad establecidos por la ley.

**Tempra 1.4 - 78 CV - 172 Km/h. - Tempra 1.6 - 86 CV - 177 Km/h. -  
Tempra 1.8 i.e. - 110 CV - 190 Km/h. - Tempra 1.9 diesel - 65 CV -  
162 Km/h. - Tempra 1.9 turbodiesel - 92 CV - 178 Km/h.**

**Fiat Tempra. Sensaciones en vivo.**

**F I A T**

**Concesionario Oficial:**

**LORENZO SALCEDO, S. A.**

Ctra. de Toledo, Km. 14,500. Tel. 681 62 63. Getafe.



# Desayuno vacacional

No sé si han tenido oportunidad de desayunar alguna vez con el alcalde. Me imagino que no, porque ese es un privilegio destinado al mal llamado "cuarto poder", o séase, la prensa. Desayuno con café y pastas y grabadoras de por medio. Lo que se supone charla informal o coloquio, se transforma en un toma y daca de preguntas y respuestas, proyectos y explicaciones. El sentido informativo prevalece. Una buena oportunidad de hablar con Pedro Castro, un alcalde que normalmente se halla excesivamente ocupado como para hacer caso de las inquisitivas demandas de los periodistas.

Este viernes, día 29, fue el último desayuno hasta el paso del verano con el alcalde, porque él también se va de vacaciones. Pero antes, nos anuncia que sus exigencias a las administraciones públicas van a continuar. **Que sí, hombre, que le voy a pedir a Leguina que nos entierre la vía, porque lo que falta es voluntad política.** Nosotros nos preguntamos si le falta la voluntad a los suyos, a los demás o a ambos.

**Como el hospital no se termine, voy a movilizar al pueblo.** O sea, que además

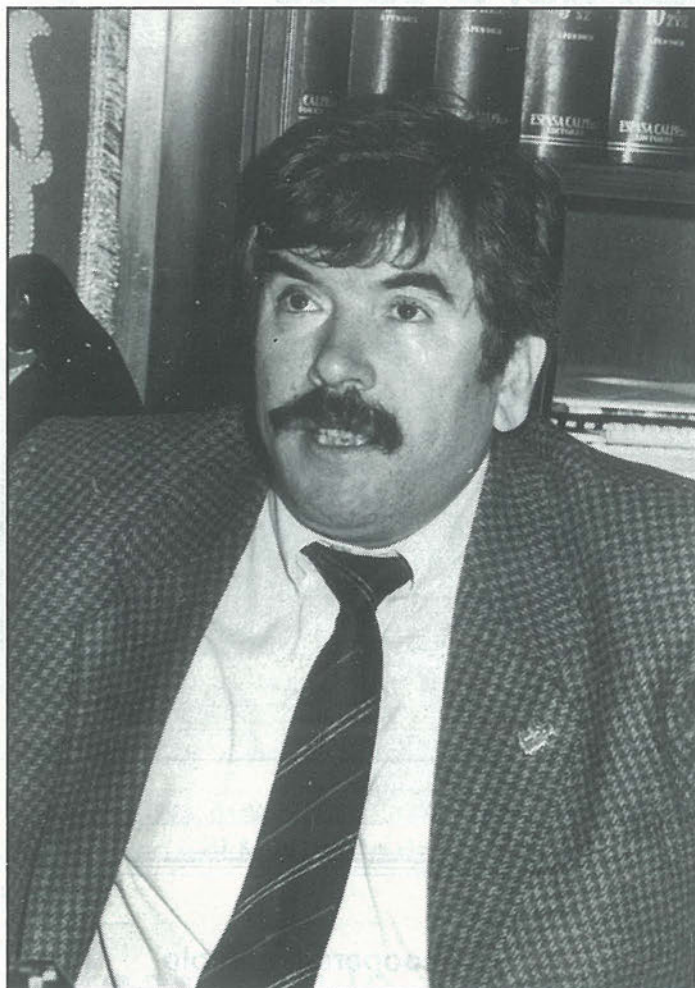

de irse él, nos vamos a tener que ir todos para demostrar que diez años, ahora que casi se cumplen once, son muchos para tener un hospital.

**Si Coca Cola viene a Getafe, traerá la mayor planta**

**embotelladora del mundo, incluso la fórmula.** Sin embargo, en Coca Cola afirman no saber nada y que, si traen algo, será una fábrica de latas -quizás la importancia del proyecto exige el máximo secreto-. Y todo

esto adobado con café y pastas. Y los periodistas, que somos de lo más mal visto por sus colaboradores, confraternizamos con el alcalde. Porque hay concejales, como Francisco Hita, que cuando vas a recabar su opinión sobre algún tema, te echa en cara que critiques lo que está mal. Cuando algo está mal, salga en la prensa o no, está mal y cuando está bien, todo el mundo sabe que está bien. Señores, a veces, y valga la expresión, "nos lo ponen a huevo". Como usted, que además nos acusa de fascistas. Sr. Hita, los fascistas son aquellos que no aceptan las opiniones de los demás y los periodistas estamos en un mercado libre en el que hay opiniones para dar y tomar -usted tiene su boletín para decir lo que le plazca y parece que si por usted fuera, no existiría otra revista-. Ni nos compramos ni nos vendemos, simplemente reflejamos lo que las mayorías, normalmente silenciadas debido a la prepotencia de algunos, quieren decir. Su trabajo es la Promoción Industrial de Getafe y, sin embargo, no sabía nada de las negociaciones con Coca Cola. Ocupese de los suyos y deje a los demás trabajar. ■



**EXPENDEDURIA N.º 9  
DE TABACOS Y TIMBRE**

**VIDEO - CLUB**

LAS ÚLTIMAS NOVEDADES CINEMATOGRAFICAS

**YO-AL**

- ARTICULOS DE REGALOS
- PAPELERIA
- SUMINISTRO A EMPRESAS

C/ ALBACETE, N.º 22

GETAFE



Se sigue debiendo dinero a la constructora

## La vivienda del alcalde y del concejal de urbanismo continúan embargadas

Más de 170 viviendas de la Cooperativa "Pablo Iglesias", sita en el Sector III, entre ellas las del alcalde, Pedro Castro, y el Concejal de Urbanismo, Jesús Neira, continúan embargadas. Alrededor de cien vecinos de dicha cooperativa han instado al Ayuntamiento para que la Dirección General de Cooperativas haga frente a la situación.

### ● Raúl Castillo

La Cooperativa <<Pablo Iglesias>> de Getafe debe todavía alrededor de 230 millones a la Constructora Contractor. Los cooperativistas han recogido más de cien firmas para que el Ayuntamiento inste a la Dirección General de Cooperativas a que intervenga en el asunto y la liquide si fuera necesario. Hay que recordar que Pedro Castro, alcalde de Getafe y Jesús Neira, concejal de Urbanismo, residen en dos casas de esta cooperativa.

Además, Jesús Neira, concejal de Urbanismo ha señalado que la cooperativa <<continúa sin Consejo Rector y sin actividad económica. Además, tenemos un patrimonio de viviendas que la cooperativa está subastando a seis millones cada una, cuando se podrían sacar por ellas más de 14 millones por unidad>>.

La Dirección General de Cooperativas convocará en asamblea a los cooperativistas para pedir que se elija un nuevo Consejo Rector. En caso de negarse, se liquidará la cooperativa. La Junta Rectora abandonó sus funciones en 1987 después de un intento fallido de dimisión, según denunciaban algunos socios. Hasta el momento no se ha aclarado la situación financiera de esta cooperativa, promovida por el PSOE y la UGT, y en la que el propio Jesús Neira, concejal de Urbanismo fue directivo.

Pedro Castro, alcalde de Getafe aseguró meses atrás que << la Cooperativa pagaría>>, hecho que todavía no se ha producido. El embargo preventivo de la Cooperativa fue decretado por la juez de instrucción número 1 de Madrid, Begoña Fernández, en el mes de octubre del 89. La denuncia de la empresa Contractor data de 1985.



**<<La cooperativa Pablo Iglesias continúa sin Consejo Rector y sin actividad económica>>**

**<<El estudio de la demanda de viviendas es fundamental para que salga adelante el proyecto de las cooperativas>>**

**<<La cooperativa esta subastando su patrimonio de viviendas a seis millones cuando se podrían sacar catorce por unidad>>**

**<<Las cooperativas se negaban a hacer el estudio de demanda de viviendas>>**

Por otra parte, el Ayuntamiento ha modificado los pliegos de condiciones para que las cooperativas accedan a la construcción de 625 viviendas de protección oficial en <<El Casar>>. Entre los nuevos requisitos se encuentran el que los cooperativistas no tengan ninguna vivienda en la Comunidad de Madrid y que las parejas presenten un certificado de convivencia. Además, deberá haber al menos un 15% de viviendas de 35 y 60 metros cuadrados, las parcelas llevaran suelo comercial en unos 500 metros y no podrá haber cooperativistas que esten en dos listas distintas de cooperativas.

Jesús Neira, Concejal de Urbanismo asegura que <<las cooperativas se negaban a hacer un estudio previo de la demanda de viviendas existente>>. Según Neira, <<es fundamental este estudio para que salga adelante el proyecto de las cooperativas>>.

Por último, Jesús Neira concretó los metros destinados a comercial, precisando que <<alrededor del 20% del valor construido será comercial. Entre veinte y veinticinco mil pesetas saldrá el metro cuadrado comercial. Una parcela saldrá a 1.000.000 de pesetas>>.■



Ante los numerosos rumores que corrieron la semana pasada sobre la posibilidad de que los focos de la discoteca <<Tropic Costa>> perturbaran el tráfico aéreo, GETAFE-EXPRES se puso al habla con las distintas partes que podrían verse afectadas en el caso de que se comprobara que estos focos son molestos realmente.

Altos mandos de la Base Aérea de Getafe han asegurado a esta redacción que <<no existe queja oficial alguna por nuestra parte. Si estos focos llegaran a molestar ya tomaríamos las medidas oportunas. Se han abierto las investigaciones pertinentes para comprobar si alguien de la Base ha hecho correr dichos rumores que han llegado hasta ustedes>>. Además, dichos mandos de la Base han pedido a los propietarios de la discoteca que se tranquilicen ya que, de momento no formularan queja alguna.

Por otra parte, miembros de Aviación Civil no dudaron de que estos focos pudieran ser peligrosos pero aseguraron

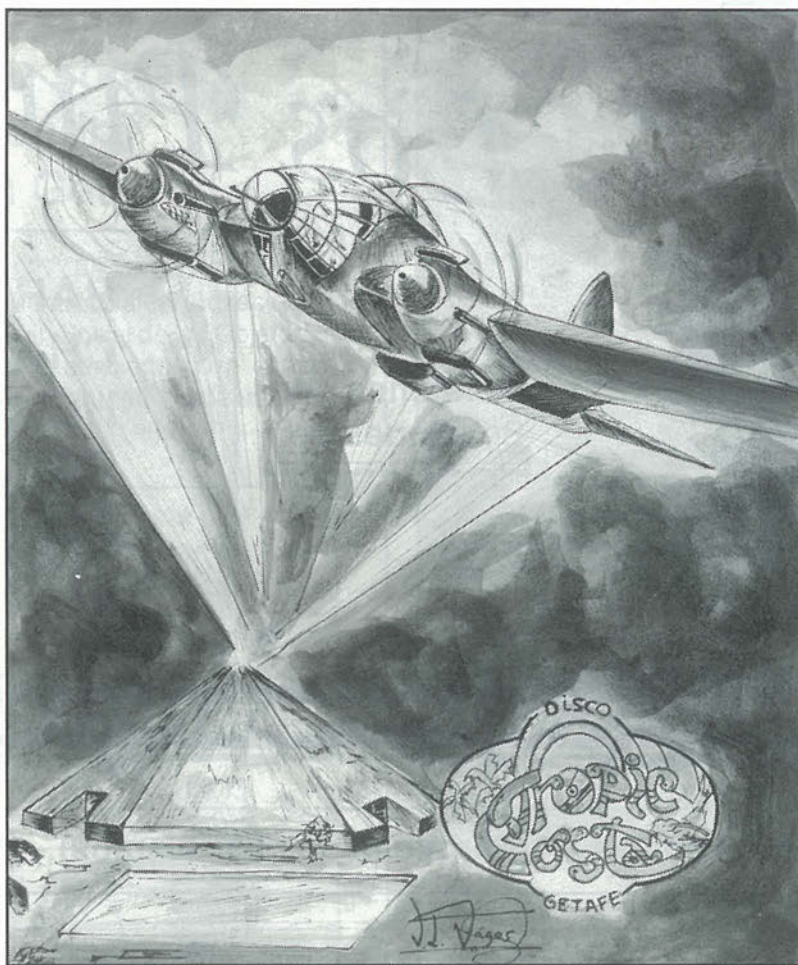

**La Base Aérea y el Ministerio del Aire desmienten tal extremo**

## Los focos de la <<Tropic>> podrían ser peligrosos para la navegación aérea

que <<nosotros no tenemos competencia alguna en este tema. Getafe, al ser un aeropuerto militar depende directamente del Ministerio de Defensa>>.

Por otro lado, miembros del Ministerio del Aire señalaron que <<es numerosa la proliferación de este tipo de focos en numerosas discotecas de la periferia pero hasta ahora no hemos tenido queja oficial de ningún piloto, ni mucho menos de la Base Aérea de Getafe. En caso de que esto fuera así tomaríamos todas las medidas oportunas para que no se creara peligro alguno>>. Dichos miembros del Ministerio del Aire apuntaron que <<nosotros no tenemos que dar permiso alguno para que ellos pongan esos focos. En todo caso, podría ser Aviación Civil quien se encargara de esto pero no lo sabemos con certeza>>.

Por último, Pedro Castro alcalde de Getafe señaló que <<de momento no hemos recibido queja alguna de la base>>. Además, Castro añadió que <<se han realizado las correspondientes mediciones de ruidos>>.

# Materiales de Construcción **CORTES**

**AZULEJOS - PAVIMENTOS**

**EL GRES más BARATO**

**EXPOSICION Y VENTA:**

**Reina Victoria, 18**

**Teléf. 698 23 80**

**- PARLA (Madrid) -**

**Macarena, 21**

**Teléf. 699 50 50**



**NUEVA CAFETERIA**

# Los Pinos

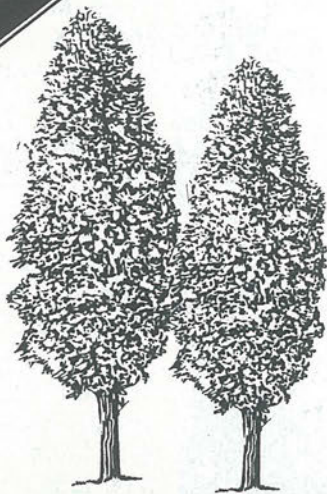

Contamos con  
Secciones de:

- \* BAR
- \* CHARCUTERIA
- \* HELADERIA
- \* CAFETERIA
- \* TERRAZA

**DISFRUTE DE CALIDAD Y UN BUEN AMBIENTE PARA TODA LA FAMILIA**

Paseo de Pablo Iglesias, 4 (Parque de los Escolapios) - GETAFE -

**ALTA PRECISION INDUSTRIA MECANICA**

# aprim, s.l.

**FABRICACION DE PIEZAS PARA AUTOMOVILES**

Carretera de Toledo, km. 11,800 • Getafe (Madrid) • Teléfono 695 38 58



## EL TRAJE DE LOS DOMINGOS.

Hay gente que este fin de semana no podrá ir a ninguna fiesta. Ni de copas. Ni quedarse tranquilamente en casa. Porque tendrá un compromiso mucho más importante. Ayudar a la gente.

**+ Cruz Roja Española**

**HAZTE VOLUNTARIO.**

**Tel. 900-11 00 00.**



## La prestación social sustitutoria podrá realizarse en Getafe

El pasado miércoles, día 27, Pedro Castro, alcalde de Getafe, y José Miguel Oliva Morales, el director de la Oficina para la Prestación Social de los Objetores de Conciencia, firmaron el concierto para que la prestación social sustitutoria pueda realizarse en Getafe.



Los movimientos de objeción no aceptan la P.S.S.

La Prestación Social Sustitutoria (PSS) es un servicio civil de 18 meses de duración que sustituye a los doce meses de servicio militar. Diversos ayuntamientos han firmado con anterioridad este convenio, que no es mirado con buenos ojos por los distintos movimientos en los que se integran los objetores, ya que se considera como un castigo que la PSS dure 6 meses más que el servicio militar.

Un total de 65 plazas podrán ser ocupadas por los objetores de conciencia que acepten la prestación social sustitutoria. La mayor parte de las ocupaciones se desarrollarán en el área de Protección civil, con 35 plazas. También trabajarán en el Siaj 6 objetores, 15 en los servicios deportivos, 2 en el centro de acogida infantil, 2 en el centro de acogida adolescente y 5 en el departamento de medio ambiente. Como nota anecdótica, señalar que los objetores no recibirán alojamiento ni manutención, salvo en el centro de acogida adolescente, donde les proporcionarán una comida principal.■

## Las elecciones en el Partido Popular de Getafe esperarán al otoño

Las elecciones internas en el PP de Getafe, que debían celebrarse el lunes, día 25, resultaron desconvocadas, según declaraciones de **Bonifacio Santiago**, diputado en la Asamblea de Madrid y responsable de la Regional del PP, debido << a unas irregularidades en el listado oficial que tenía que servir para hacer las elecciones. Para evitar problemas hemos decidido retrasar las elecciones, vamos a depurar el listado y las celebraremos en su momento >>.

Ese momento parece que se remitirá al final del verano, ya que los meses de julio y agosto presentan un "problema" especial debido a las vacaciones. **Jesús Carmelo Esteban**, actual presidente local, y el diputado en el Congreso de los Diputados, **Juan Tomás Esteo**, deberán esperar a los meses de septiembre u octubre para averiguar por quien se inclinan los afiliados.■

## El Hospital de San José funcionará como Centro de Servicios Sociales



El pasado viernes, día 29, se inauguró el Centro de Servicios Sociales que, a partir de ahora, centralizará todas las actividades del área social. Se pretende, de esta forma, aglutinar todos los servicios a los ciudadanos de Getafe, de cara a facilitar también la distribución del salario social y todas las posibilidades de ayuda y promoción a las clases marginadas.■



Las secciones sindicales se encierran y convocan concentraciones

## <<Paco Diaz, concejal de Personal es un chantajista que incumple convenios>>

El gobierno municipal socialista todavía no ha incrementado en un 2'9% el salario de los trabajadores del Ayuntamiento, incumpliendo el convenio firmado el año pasado, según representantes de las secciones sindicales de dichos trabajadores. Además, los representantes aseguran que <<nunca se han respetado los acuerdos firmados a nivel regional>> y que <<el Ayuntamiento retirará posibles ofertas, si nos portamos mal en las reivindicaciones>>.

### ● Raúl Castillo

Ramón Ruiz, representante de UGT, Diego Escudero, de CC.OO. y Emilo Vargas del C.S.I.F. se encerraron la semana pasada en el Ayuntamiento de Getafe para exigir que el concejal de personal y servicios, Paco Diaz cumpliera los convenios firmados por el gobierno municipal socialista tanto a nivel local como regional. Según dichos representantes, todavía no se ha pagado el 2'9% de la revisión salarial del año pasado y tampoco se ha respetado el capítulo de retribuciones pactado en el acuerdo marco regional. Dicho acuerdo se firmó por todos los partidos políticos de la Comunidad, incluido el PSOE, y por los sindicatos.

<<En Getafe jamás se ha cumplido el acuerdo marco regional>>



## Telefonía, Sonido y Alarmas para automóvil, s. a.



C/. MAGDALENA, 44  
(FRENTE A PARROQUIA DE  
LA MAGDALENA)

Teléfono 683 85 05

GETAFE-MADRID



Ramón Ruiz, representante de UGT aseguró que «en este Ayuntamiento todos los años tenemos problemas con los acuerdos Marco Regional, mientras que el alcalde de Getafe asegura que ellos son los pioneros en este tipo de acuerdos». Ruiz señaló que «lo peor de todo es que el Ayuntamiento siempre perjudica a las clases más bajas. Siempre promocionan más a los técnicos porque amenazan sino con marcharse». Los sindicatos convocarán paros de dos horas los días 11, 13, 16 y 18 de julio si la situación no cambia.

**<<Este Ayuntamiento tiene los más altos cargos que más cobran de toda la Comunidad y los obreros que menos cobran>>**

Por otra parte, la Delegación de Personal del Ayuntamiento emitió un comunicado en el que se pone de manifiesto que «la plataforma nos fue entregada el veintitres de Mayo y no es culpa del gobierno municipal que se negocie en estas fechas». Además, la Delegación de Personal ha hecho dos propuestas «que en caso de acciones para presionarnos, se retirarán nuestras propuestas, congelándose la transformación de fijos de los peones con contratos temporales». En la primera propuesta se recoge una subida en las tablas salariales de 11'5%, garantía de que los salarios estarán dos puntos por encima del IPC (índice de precios al consumo). En la segunda se propone una subida en las tablas del 10% y el incremento en 1991 del 2'5% más veinticinco millones sobre tablas salariales.

**Un Ayuntamiento clasista y que coacciona**

Diego Escudero, representante de CC.OO. dice estar dispuesto «a ser



tolerante. Lo que ocurre es que Francisco Díaz está intentando echarnos encima a todos los eventuales y los están amenazando con no renovarles». Según los sindicatos, tienen el apoyo de dos de los grupos políticos de este Ayuntamiento que son IU y CDS, ya que «Mercedes Alcalá, portavoz del CDS y los concejales de IU estuvieron en la reunión que mantuvimos días atrás».

**<<El Ayuntamiento retirará sus ofertas, si nos propasamos en esta rueda de prensa>>**

Todos los sindicatos coinciden en señalar que en el Ayuntamiento de Getafe siempre se beneficia a los que más tienen. Sin ir más lejos, Emilio Vázquez, representante del C.S.I.F. confirma que en este Ayuntamiento se cobran los salarios más bajos entre los obreros, pero curiosamente se

los cargos más altos cobran mucho más que los de otros Ayuntamientos. El que menos cobra en Getafe puede andar por el millón, si embargo en otros Ayuntamientos superan la cifra. En cambio, el secretario es el que más cobra aquí alrededor de cinco millones y el que más cobra en otro Ayuntamiento no llega a los cuatro».

Según un comunicado a los trabajadores, el Ayuntamiento pensaba crear una bolsa con los cincuenta y un millones que se sacaran de no pagar el 2'9% del convenio destinada solamente a algunas categorías de trabajadores.

Por otra parte, los representantes sindicales aseguraron que «el Ayuntamiento retirará las ofertas que nos ha hecho si nos propasamos en esta rueda de prensa o en nuestras movilizaciones». Los sindicatos califican la actitud del PSOE de «numantina» y de «provocadora», ya que «el concejal de Personal, Paco Díaz nos ha pedido en el colmo de la provocación un aplazamiento de la reunión para llegar a acuerdos».

Piense siempre en su seguridad

auto  
escuela



Le garantiza una enseñanza segura con los mejores medios que puede encontrar a su alcance.

C/ Magdalena, 17. GETAFE. Teléfono: 681 14 99

C/ Alcalde López Casero, 7. MADRID. Teléfono: 404 37 85



C/ FUENLABRADA, 12 - GETAFE -



# NUEVO ALFA 33

## TODA UNA GAMA DE NUEVAS EMOCIONES

### De 1.300 a 1.700 c.c. 16 válvulas.

La emoción de conducir un Alfa 33 empieza en su motor Boxer. En la potencia de todas sus versiones. Desde el nuevo Alfa 33 1.3, el 1.300 más emocionante y potente de su clase con 88 CV, al Alfa 33 1.7 16 V., capaz de desarrollar 137 CV y alcanzar 208 Km/h.

Pero también descubrirá en el nuevo Alfa 33 otras

emociones. Como su magnífica estabilidad y su seguridad activa. Como su diseño elegante y exclusivo.

Y aún hay algo que le emocionará más del nuevo Alfa 33, su conducción marcadamente deportiva. Algo que sólo el espíritu Alfa puede proporcionarle.

**Nuevo Alfa 33. Empieza la Emoción.**

**AUTO PEREZ del SUR**  
Concesionario Oficial  
ALFA ROMEO

C/. Leganés, 85  
Tel.: 695 00 12 - GETAFE  
Ctra. Toledo, Km. 17,400  
Teléf.: 690 60 21  
FUENLABRADA



**RED DE CONCESIONARIOS  
ALFA ROMEO**



# Normas para evitar los robos durante las vacaciones

## Proteja su vivienda:

- Recubra los tragaluces y las ventanas de los sotanos con un sólido enrejado no levantara.
- No olvide su azotea, cuya puerta de acceso debe estar siempre cerrada.
- Elija una puerta maciza, de un espesor mínimo de 5 centímetros, a ser posible blindada con placa de acero de 10 a 15 milímetros..
- El marco de la puerta debe contar con pared sólida, de piedra, hormigón, sillares, ladrillos sólidos o huecos si el espesor de la pared mide al menos 200 milímetros.
- Utilice cerraduras defensivas.
- Refuerce la parte de las bisagras con pivotes de acero y ángulos metálicos que no permitan apalancar a los toperos.
- En ningún caso prescinda de mirilla panorámica que le permita ver de cuerpo entero a la persona que llame a su puerta. Use permanentemente cadena de seguridad.
- Ponga persianas en todas las ventanas y balcones y asegúrelas con un cerrojo interior.
- Coloque rejas en aquellas ventanas de fácil acceso desde el exterior.
- Proporcione a sus ventanas un cierre hermético eficaz y, a ser posible, utilice cristal aislante o inastillable, compuesto de dos o tres láminas compactas, que tienen la ventaja de su insonorización.
- No olvide que los balcones, aleros, saliente de muros, tuberías etc, pueden ser trepados con relativa facilidad por los delincuentes.
- Naturalmente, una seguridad potenciada y sofisticada se logra instalando dispositivos electrónicos de alarma.
- Si, al llegar a su casa, encuentra la puerta forzada o abierta no entre. Comuníquelo a la

**La Policía Nacional de Getafe ha elaborado una especie de folleto donde se recogen los consejos básicos para tratar de evitar los asaltos a las viviendas durante las vacaciones estivales. Son las siguientes:**



Policía por el procedimiento más rápido.

- Si pierde las llaves, cambie las cerraduras.
- Presencie siempre la reproducción de sus llaves.
- No abra la puerta a desconocidos; observe primero por la mirilla e identifique a quien llama.
- No tenga mucho dinero en su domicilio. Ni alhajas ni objetos de valor. Dépositelos en cajas de seguridad de entidades bancarias. De cualquier modo, conviene tener un compartimento secreto donde ocultar algo especial.
- Si vive fuera del casco urbano, un perro, convenientemente adiestrado, puede ser muy útil frente a la acción de los ladrones.
- No se moleste en cerrar los armarios y cajones. Evitará roturas innecesarias.

## Los delincuentes no toman vacaciones

- No divulgue sus proyectos de viajes y vacaciones.
- Cuando salga de su domicilio, absténgase de cerrar totalmente las persianas. Deje alguna luz encendida y la radio funcionando cuando el tiempo de ausencia sea corto.
- Para grandes periodos de ausencia, instale un temporizador automático que encienda las luces, la radio, la televisión, a pequeños intervalos de tiempo.
- Evite que durante su ausencia se acumulen en el buzón correspondencia y periódicos.
- No deje la puerta abierta aunque piense estar ausente solo unos momentos. Al salir cierre con llave, no lo haga sólo con el resbalón.
- No coloque la llave bajo el felpudo, ni en lugar más o menos al alcance de desconocidos.■



# PEUGEOT 405

# APROVECHE UNA GRAN INVERSION

Este mes, la Red de Concesionarios Peugeot Talbot le ofrece una gran inversión: **un ahorro de hasta 150.000 ptas.** en la compra de un Peugeot 405, dejándonos su coche usado a cambio.

Acérquese a su Concesionario Peugeot Talbot.  
Tenemos la inversión de su vida.

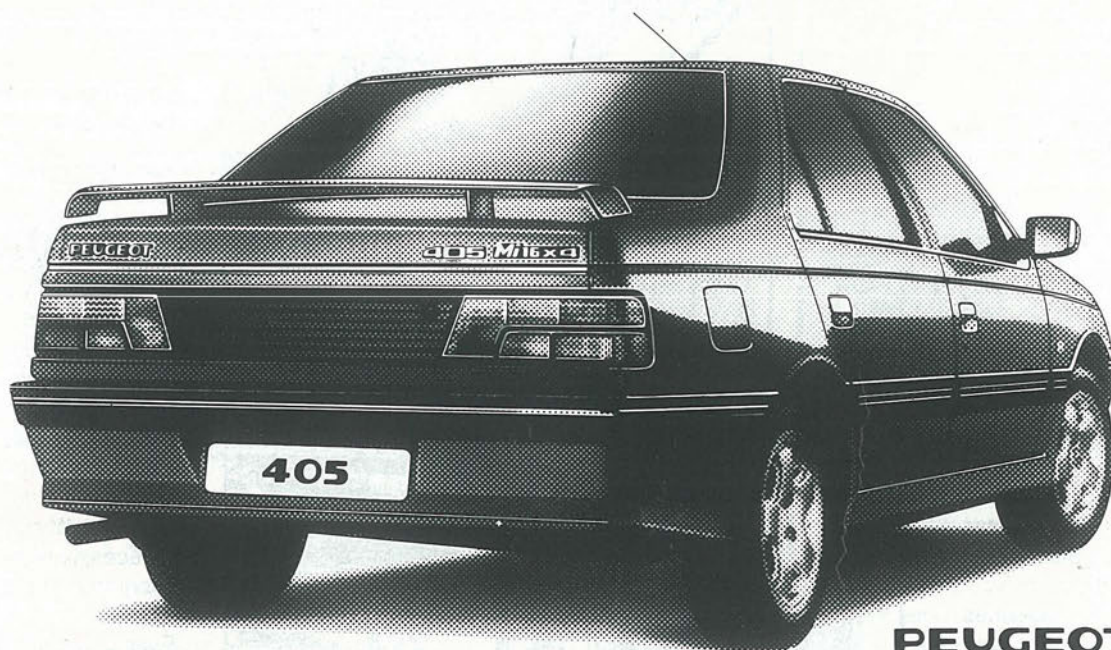

Acción válida hasta fin de mes.

**PEUGEOT 405**  
*EXPRESION DE TALENTO.*

# GEMOVIL, S.A.

Calle de Leganés, 23. Tel.: 695 31 82  
Ctra. Andalucía, Km. 14,300. Tel.: 695 73 84  
Centro Comercial Getafe-3 (Sector Tres) GETAFE

su concesionario  
**PEUGEOT TALBOT**





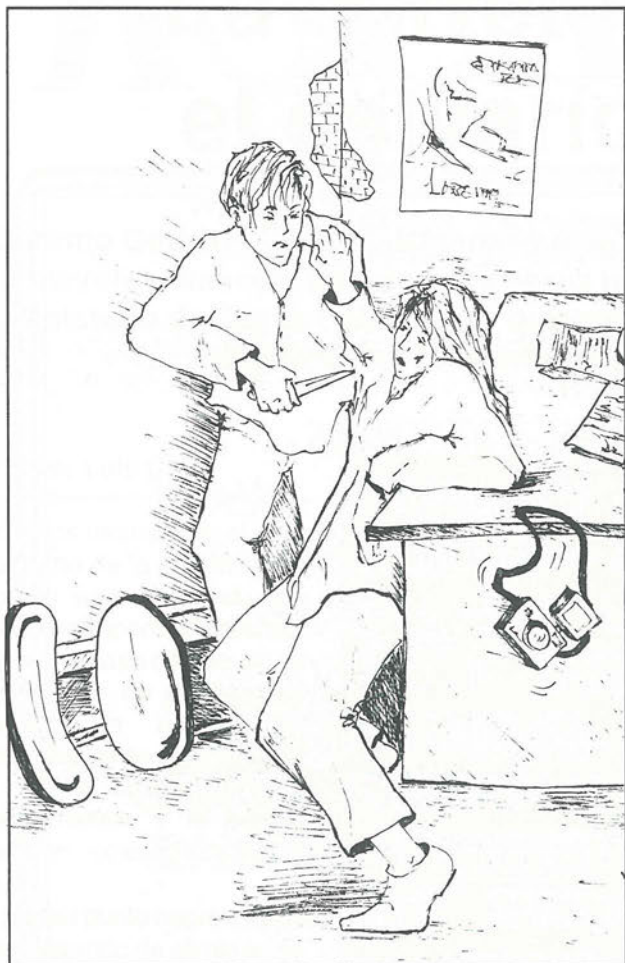

## Atentado y agresión contra la libertad de expresión

Una vez más, la falta de libertad de expresión es el motivo central de nuestro comunicado. El pasado día 3, Silvia Pereira, jefa de redacción de la Revista "Calle Mayor-Dos de Mayo", publicación mensual de ámbito local (Alcorcón, Móstoles) fue agredida por un joven de identidad desconocida.

Alrededor de las 12,15 h. del citado día, un joven de unos 25 años aproximadamente, irrumpió en la redacción de Calle Mayor diciendo: "Os estáis pasando. Hay cosas que se ven pero que no se escriben", comenzó a revolver la documentación. A continuación, el joven asestó múltiples cortes con arma blanca en la mejilla izquierda de la periodista, añadiendo: "Esto para que te acuerdes de mí cuando estés escribiendo". Posteriormente, Silvia fue trasladada al hospital Hermanos Laguna donde se le curó las heridas. ■

## Agresión paterna

El pasado día 26, una joven, Teresa A. F., fue agredida brutalmente por sus padres. Tras efectuarse la denuncia correspondiente, fue trasladada al ambulatorio, donde fue sometida a un exhaustivo reconocimiento. Parece ser que el motivo de la agresión se centra en que la joven quería abandonar la residencia familiar. ■

## Fallece al ser aplastado por un camión cuando circulaba con su vehículo.

El pasado día 27 se produjo un accidente en la calle Villaverde, que se saldó con la cifra de un muerto. La causa del accidente fue el derrape de un vehículo tractor con remolque que arrolló a los vehículos que circulaban en sentido contrario. Al incorporarse de nuevo a la vía, el remolque pasó por encima de un Seat 127, cuyo conductor, Pedro T. S. falleció en el acto. ■





# PARQUESUR

**EL MAYOR PARQUE COMERCIAL DE EUROPA**



MODA - HOGAR - CAFETERIAS -  
DISCOTECA - RESTAURANTES - SALA DE  
CONCIERTOS - HAMBURGUESERIAS -  
CERVECERIAS - PIZZERIAS - BARES -  
CROISSANTERIAS - DECORACION -  
MOBILIARIO - JOYERIAS - JARDINERIA -  
PELETERIAS - ALIMENTACION - GRANDES

ALMACENES - MERCADO DE PRODUCTOS FRESCOS - BRICOLAGE -  
SALAS DE CINE - VIDEO CLUBS - FOTOGRAFIA - COSMETICA -  
TIENDAS DE DEPORTE - GRAN APARCAMIENTO...

**... Y MUCHO MAS DE LO QUE PUEDES IMAGINAR.**

**PARQUESUR**  
**UN MUNDO DE PELICULA.**

**VENTE DE PROTAGONISTA.**





# La carretera de Toledo: el calvario de cada día

El tramo Getafe-Madrid de la carretera de Toledo se ha visto sometido en las últimas fechas a mayores atascos, debido a las obras que se están llevando a cabo, a pesar de que en el Ministerio de Obras Públicas no quieren reconocer que el motivo son las obras, ya que, según ellos, "el número de carriles disponibles es el mismo".

● José Luis Grau

En estos momentos, el citado tramo de la carretera de Toledo se está viendo sometido a importantes obras, que en el caso de que estén precedidas de una buena planificación, contribuirán, en un futuro no muy lejano, a que las comunicaciones entre Getafe y la capital mejoren considerablemente.

El primer punto negro que se está tratando de eliminar, se encuentra situado en el km. 10. Las obras que se están ejecutando en dicho punto consisten en la construcción de un paso elevado que permita suprimir los semáforos actualmente en funcionamiento, que son los que impiden la fluidez del tráfico. Se trata, concretamente, del punto comprendido entre la fundición Aristrain y el acceso a Parquesur, y se calcula que las obras quedarán finalizadas el próximo mes de noviembre.

Por otro lado, la M-40, que según Alfonso Travesí, representante del Ministerio de Obras Públicas, estará en funcionamiento en los últimos días del verano, también afecta a la carretera de Toledo, y por lo tanto, a los accesos de la zona sur a la capital. Se está construyendo un paso elevado de dicha carretera, que cruza la de Toledo, y que cuando la



Aspecto que ofrece habitualmente la Carretera de Toledo. Foto Miguel Martín.

M-40 quede completamente finalizada, hará que la gran cantidad de vehículos que

actualmente desemboca en Madrid, se reparta entre la ciudad, y la citada carre-

tera, reduciéndose así, en gran medida, los atascos.

Otro punto negro importante a tratar es el cruce de Orcasitas, pero parece ser, que la solución habrá que buscarla más a largo plazo. De ello se está haciendo cargo el Ayuntamiento de Madrid, y existe la iniciativa de construir un paso a distinto nivel. Sin embargo, todavía no se puede prever cuándo comenzarán las obras.

Por último hay que decir, que la cantidad aproximada que se está invirtiendo en todas estas obras ronda los cuatrocientos millones de pesetas. ■

---

**Según el Ministerio de Obras Públicas,  
"Se han invertido alrededor de cuatrocientos millones en las obras de la  
carretera de Toledo"**

---

**Uno de los principales puntos negros,  
concretamente el km. 10, puede quedar  
totalmente resuelto el próximo mes  
de noviembre.**

---



# Colapso en la carretera de Toledo

Desde su construcción, la carretera de Toledo ha soportado una gran densidad de tráfico. Para recorrer los doce kilómetros que separan Getafe de la capital, los usuarios cuentan de antemano con que van a tener que invertir alrededor de una hora. En estas páginas, mostramos el aspecto que presenta la carretera a cualquier hora del día.



No hay bien que por mal no venga. Aunque las obras esán destinadas a mejorar la situación actual de la carretera, es evidente que causan el efecto contrario.

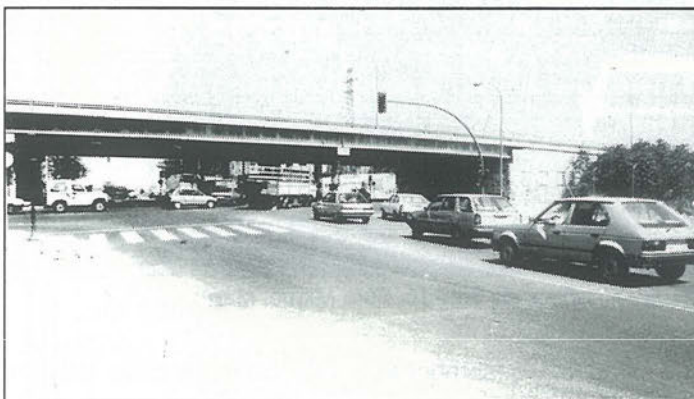

El paso que se está construyendo a la altura de la fundición Aristrain es similar al cruce de Leganés.

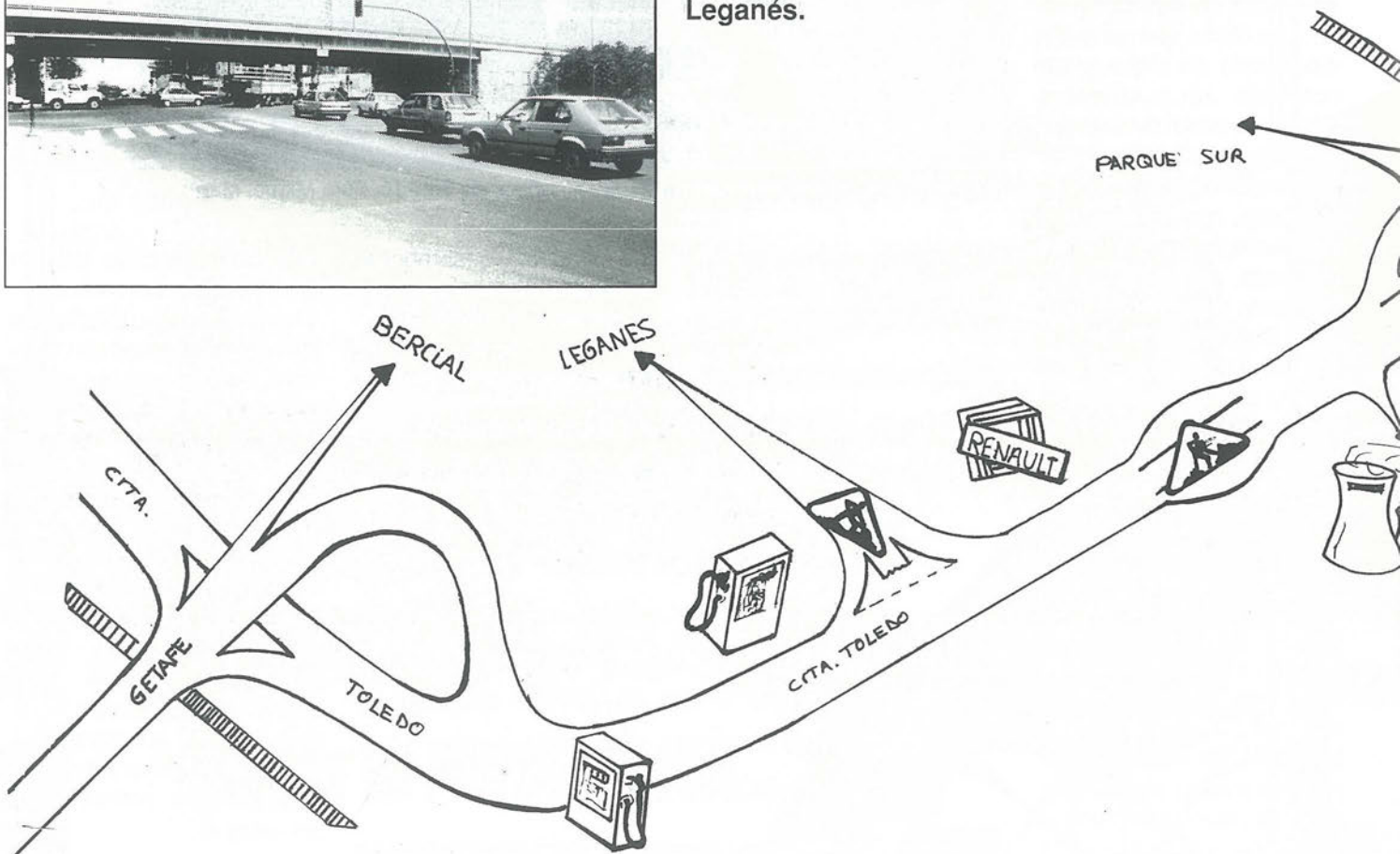





A falta de carril bus, los automovilistas utilizan el arcén como si se tratara de un carril más.

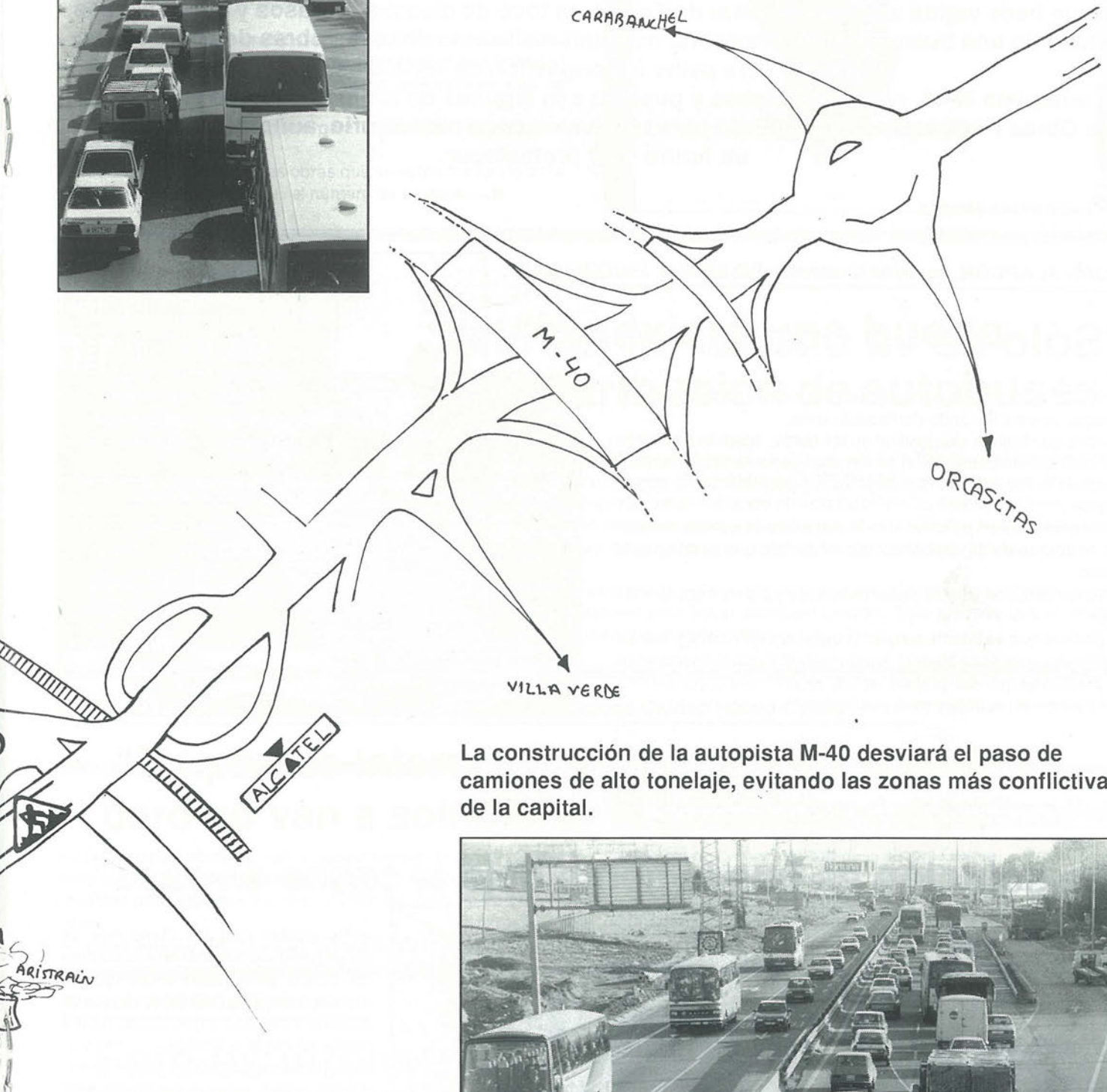

La construcción de la autopista M-40 desviará el paso de camiones de alto tonelaje, evitando las zonas más conflictivas de la capital.





# ¿Qué opina sobre la situación actual de la carretera de Toledo?

Desde hace varios años la carretera de Toledo es foco de atascos, retrasos y nerviosismos. A falta de una buena gestión previsora, se están realizando diversas obras de acondicionamiento para paliar la congestión de vehículos.

La autopista M-40, circunvalaciones y puentes son algunas de las medidas que el Ministerio de Obras Públicas está adoptando para resolver el caos circulatorio, aunque no se espera un futuro muy prometedor.

● Guillermina Morata

JUAN ALARCON, secretario comarcal de UGT

## “Sólo se va a tapar un parche”

<<Desde el punto de vista técnico, la construcción de estos enlaces se está llevando demasiado lenta.

Tendría que objetar esa lentitud en las obras, además considero que sólo es una parche, la solución pasa por otras medidas más drásticas como, limitar el coche privado y potenciar el transporte público.

Estas obras son un parcheo ante la evidencia de que las carreteras no sólo se están quedando estrechas sino que se colapsa el tráfico.

La Administración intenta paliar el colapso pero no hacerlo más agil.

Es positivo que se intente ampliar la carretera de Toledo y que se faciliten los accesos a Madrid. Aunque se están creando una serie de problemas por las propias obras, todo lo que suponga una agilización en el tráfico será positivo>>.



MARINO HERNANDEZ, conductor de autobuses

## “La solución es que la gente deje el coche en casa”



<<Es posible que las obras que se están haciendo solucionen el problema del tráfico, pero hasta ahora todo el mundo sabe que se producen unos atascos inmensos y que tardas hora y media en llegar a Madrid.

Si la gente dejara más el coche se circularía mejor, porque continuamente se ven coches con una persona solo. Todo es un círculo, los usuarios protestan porque tardan en pasar los autobuses, pero es que nosotros no podemos llegar antes porque hay atascos. Nosotros tenemos el recorrido de treinta y cinco minutos y si no hubiera caravana lo cumpliríamos>>.



AGUSTIN GALLEGO, presidente de la Asociación de vecinos Amanecer-Alhondiga

## “Tener que ir a Madrid es un calvario”

<<Nosotros en su día tiramos octavillas pidiendo el carril-bus como primera solución, hemos tenido varias entrevistas con el consorcio, pero siempre dicen lo mismo, que está en vías de solución.

Verdaderamente es un suplicio para la población que haga el trayecto Madrid-Getafe.

Todavía está por ver si estas obras que se están haciendo en la carretera de Toledo reducen el número de atascos>>.■

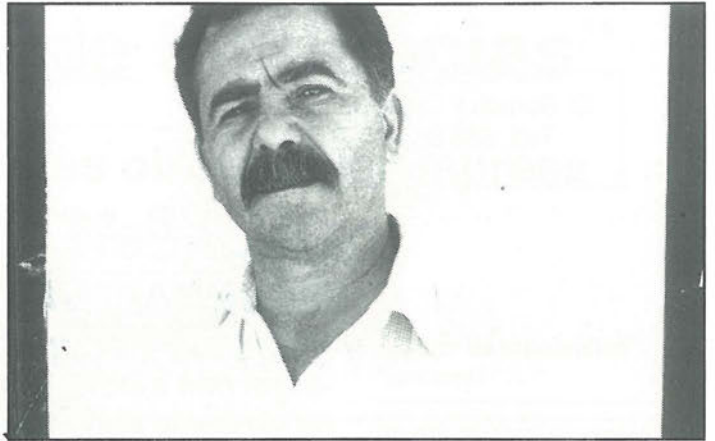

JUAN MIGUEL MARILLOS, asesor fiscal

## “No existe una buena distribución de autobuses”

<<Cuando hicieron el segundo carril la carretera de Toledo ya estaba saturada, luego haber dejado el semáforo de ARISTRAIN provoca muchos atascos.

Las obras que se están haciendo en esta carretera va a paliar el tráfico, ya que por Madrid tiene que pasar todo el tráfico interurbano de mercancías. Con la M-40 y las otras carreteras radiales se descongestionará la carretera de Toledo.

También es cierto que el servicio de transporte público es poco fluido, pierdes toda la mañana para hacer cualquier gestión. Esto provoca que el usuario utilice el vehículo privado>>.■

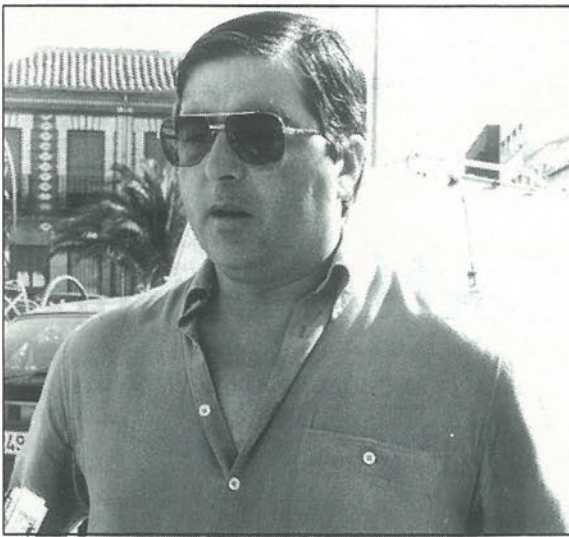

ANTONIO PALOMO, presidente de la Asociación de vecinos Ciudad Nuevo Getafe

## “Me parece interesante que se acometan obras, pero no van a solucionar el problema del tráfico”

<<Todas estas obras no van a descongestionar el tráfico, sobre todo en los accesos a Madrid, porque se están tomando unas medidas para algo que ya está ocurriendo, pero no se previene nada.

Ahora se está dando una salida en función de la M-40 más que en

función de dar una viabilidad del tráfico a Getafe.

Sería interesante incentivar el transporte público, pero primero se tiene que mejorar el transporte interior en Getafe. También es cierto que entre los ciudadanos existe una mala educación vial>>.■

PABLO RODRIGUEZ, taxista

## “Esto es intolerable”



<<La falta de previsión es la causa principal de los atascos que ahora se están produciendo.

Siendo Madrid una gran ciudad y estando rodeada de poblaciones altamente industriales, a la congestión de utilitarios hay que añadirle la de camiones y camionetas de mercancías. Todo ello hace que sea un tormento acceder al centro de Madrid.

Ahora se quiere tapar este error y es imposible, se podrá minimizar un poco, pero es evidente que seguirá siendo un suplicio ir al centro.

Cabe destacar que los trastornos de tráfico también han llegado a Getafe, y cada vez se tarda más recorrer el pueblo>>.■



# ¿ES CARO EL SEGURO DE SU AUTOMOVIL?

## A. AGUSTIN PEREZ S.L. CORREDURIA DE SEGUROS

EN GETAFE

C/ Ramón y Cajal, 33  
Telf. 683 86 20

LE OFRECE:

EN PINTO

Pº Dolores Soria, 1  
Telf. 691 00 08

LOS MEJORES PRECIOS DEL MERCADO,  
SEGURIDAD, GARANTIAS, RAPIDEZ  
Y UN DESCUENTO DE HASTA UN 40%

## A . G . F . SEGUROS GENERALES

¡¡NO LO OLVIDE, CONSULTEENOS!!

# EN LA MUTUA SEVILLANA DEL TAXI

Si el valor del seguro de su vehículo no figura en esta lista consúltenos.

MARCA SEAT	TODO RIESGO	Tercero y Cristales	Tercero con Robo y Cristales	Terceros
Málaga 1.5 GLX	74.834	29.321	34.965	26.093
Ibiza 1.5	71.444	29.321	34.350	26.093
Ibiza 1.2	61.584	25.037	29.379	23.020
Panda 45	48.663	23.587	26.310	21.570
<b>RENAULT</b>				
Renault 5 TL	52.481	23.587	28.844	23.020
Renault 19 GTS	78.559	25.037	31.549	23.020
Renault 11 GTL	69.747	25.037	30.464	26.093
Renault 21 GTS	85.030	29.321	36.266	26.093
Polo Clasic	61.584	25.037	29.379	23.020
<b>CITROËN</b>				
Citroën BX 19 RD	88.428	29.321	36.630	26.093
Citroën AX 11 RD	61.584	25.037	29.379	23.020
Citroën AX 1.4 TRS	64.978	25.037	29.813	23.020
Citroën BX 14 E	75.162	25.037	31.114	23.020
<b>TALBOT</b>				
Talbot Horizon LS	66.674	25.037	31.114	23.020
Talbot Samba GL 5v	55.809	25.037	29.037	23.020
Talbot Solara LS	63.281	25.837	30.060	23.020
<b>PEUGEOT</b>				
Peugeot 205 GL	61.584	25.037	29.379	23.020
Peugeot 405 GL	91.796	29.321	37.134	26.093
Peugeot 309 SR	81.632	29.321	35.833	26.093
<b>FORD</b>				
Fiesta Super Hit	58.438			21.570
Fiesta CL	65.224	23.587	28.146	21.570
Orión 14 5v	70.067	25.037	30.464	23.020
Sierra 2.0	85.030	29.321	36.266	26.093
<b>OPEL</b>				
Opel Corsa LS 5v	56.741	23.587	27.495	21.570
Opel Corsa TR	52.461	23.587	26.844	21.570
Opel Kadett 1.6	78.235	29.321	35.398	26.093
<b>FURGONETAS</b>				
Ebro 275, Ebro Combi	114.224	40.316	46.828	37.088
Nissan Vanette	121.318	40.316	47.778	37.088
Nissan Vanette CH	137.861	40.316	48.997	37.088
Fiat Ducato F 13	130.781	40.316	48.346	37.088
Mercedes Benz 100	130.781	40.316	48.346	37.088
Mercedes Benz 120	134.192	43.726	51.756	40.498
Mercedes Benz 140	130.781	40.316	48.346	37.088
Avia Combi 10TD	114.224	40.316	46.828	37.088

\*  \*

- Pagos Fraccionados sin recargo en todas las modalidades.
- Libre elección de Talleres.
- Peritaciones en el acto en nuestros centros de peritación.
- Peritación en 24 horas en el taller que Vd., elija.
- Pago de siniestros inmediato en nuestras oficinas.
- Descuentos de hasta el 40%.

<><><><><><>



# Vecinos de Santa Bárbara "contra el tráfico de influencias"

Logran la paralización de unas obras de la empresa  
Comercial Jerez, S.A.

## Raúl Castillo

Los propietarios habían observado grietas y rotura de plaquetas en algunas viviendas. En un escrito judicial aseguran que <<se ha rebajado la solera del semisótano con una profundidad por debajo de las zapatas y de las columnas que sujetan el edificio>>.

Las obras paralizadas tenían licencia municipal, pero no autorización de la comunidad de vecinos. Estos se amparan en la Ley de Propiedad Horizontal. Los propietarios exigieron a los servicios técnicos municipales una inspección urbanística, que concluyó con la garantía de que <<las obras no afectan a la estructura del edificio>>.

La empresa que realiza las obras, Comercial Jerez, S.A., mandó en enero una carta a los propietarios en la que reconocía anomalías.

**Amalio Suárez, empresario: "Yo no tengo que pedir permiso a nadie. Tengo el apoyo del alcalde"**

En ese escrito, firmado por el director comercial, Amalio Suárez Barriga, se decía que <<al realizar las obras se ha detectado una avería en la bajada de aguas>>. Se anunciaba la reparación y se pedía colaboración vecinal.

**Vecinos de la calle Santa Bárbara han logrado la paralización judicial de las obras de un semisótano que no cuentan con su autorización. La empresa Comercial Jerez, S.A. acondicionaba el semisótano para uso comercial. Esas obras <<podrían causar el derrumbe del edificio>>, según el presidente de la comunidad de vecinos, Antonio Donaire.**



## Tráfico de influencias "anormal"

Amalio Suárez es también accionista mayoritario de Herba S.A.. El equipo de gobierno socialista ha adjudicado un buen número de obras municipales a esta empresa.

El representante de los vecinos, Antonio Donaire, denunció que Amalio Suárez <<tiene montado en Getafe un tráfico de influencias que no es normal. Hemos hecho miles de denuncias y los municipales no nos hacen ni caso. Todas nuestras denuncias fueron archivadas por el Ayuntamiento>>. Según Donaire, Comercial Jerez <<se pasa la ley por el forro de sus caprichos>>.

**Antonio Donaire, vecino: "El tráfico de influencias de este señor en Getafe es increíble"**

El empresario, Amalio Suárez, aseguró a **Getafe Expres** que va a pedir daños y perjuicios <<porque esta gente me ha paralizado las obras y el seguro me está comiendo>>.

Suárez aseguró que su actuación es legal y regular y teme que <<lo que quiera esta gente sea "comernos el coco" a todos>>. Añadió que tiene el apoyo del alcalde, Pedro Castro y que no tenía que pedir permiso <<a nadie para hacer esa obra>>.■



Después de llevar seis años esperando la construcción del centro comercial

# La promotora de hostelería se siente engañada

La Asociación Promotora de Hostelería de Getafe ha manifestado sentirse engañada por el SEPES y la OPI, ya que llevan más de seis años esperando la construcción de un centro comercial. Estos dos organismos oficiales son los encargados de la realización y asesoramiento de un área de comercio en el polígono industrial de San Marcos.

Así mismo Gonzalo Navarro, presidente del SEPES, afirma que si se ha fijado la fecha de iniciación de las obras, julio ha sido el mes escogido para ello.

## ● G. Morata

Nadie duda que el polígono industrial de San Marcos carece de servicios tan esenciales como: hostelería, bancos, compañías de seguros y sanidad.

Esta carencia se pretenden subsanar con la creación de un edificio en el que se ubicarían todas estas infraestructuras. Su construcción estaría a cargo de la Sociedad Estatal de Promoción y Equipamiento del suelo (SEPES) en colaboración con la Oficina de Promoción Industrial de Getafe(OPI). Dichos propósitos fueron expuestos hace seis años y hasta ahora los hosteleros de Getafe no han recibido ninguna solución.

A parte del largo tiempo transcurrido desde que se planteó la creación del centro comercial han surgido otros mal sabores, que originan una cierta irregularidad. En el Plan Parcial de definía

la prohibición se asentamientos individuales dentro del polígono San Marcos, es decir todos los comercios que allí se ubicarán debería de ir canalizado a través de una sociedad. Pues bien, hasta aquí la teoría en la práctica desde hace dos años viene funcionando un restaurante a nivel individual.

Este hecho es conocido y aceptado por todo el mundo, incluso las autoridades municipales de Getafe, así lo manifestaba Francisco Hita, concejal de promoción industrial, "el restaurante "Los Arcos" no tiene licencia de apertura pero nosotros hacemos la vista gorda".

Evidentemente la Sociedad Promotora de Hostelería está en franco desacuerdo con esta postura, "me parece un agravio comparativo, nos hemos quedado

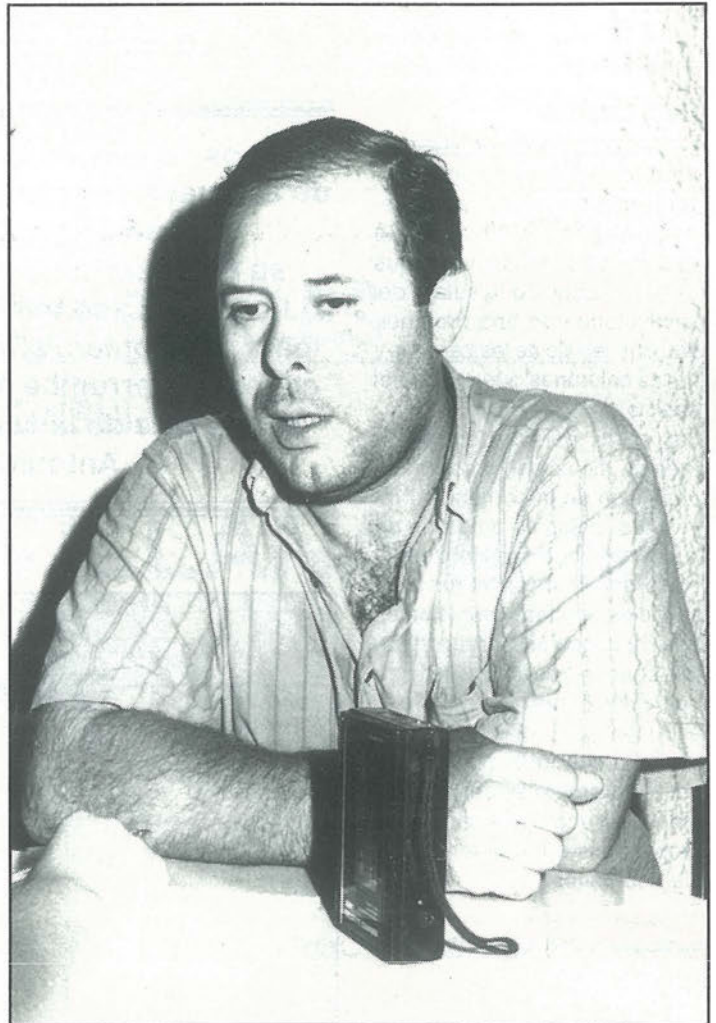

**Sociedad de Hostelería: "Después de llevar 6 años esperando la construcción del centro comercial, no vemos que haya voluntad por ninguna parte para poner en marcha el centro comercial"**

sin saber a que atenernos. No entiendo porque está funcionando individualmente un restaurante y a

nosotros se nos condena a tener que crear una sociedad", estas es la opinión de Leandro Sanchez,



presidente de dicha sociedad.

Por su parte, Francisco Hita afirma que hace unos meses se sacó a concurso la adjudicación de las obras, "dichas obras se le han adjudicado a una empresa, pero ahora no sabría decir a cual".

Dichas obras tienen un plazo de ejecución de 18 meses a partir del mes de julio, está es la novedad aportada en la última reunión mantenida entre el Ayuntamiento de Getafe y el SEPES.

Como es natural el precio de los 23.446m<sup>2</sup> dedicados a este centro comercial ha experimentado un elevado crecimiento, en seis años el terreno ha pasado de costar 3.000 pesetas a costar 40.000 pesetas m<sup>2</sup>. Este hecho causa bastante indignación entre los industriales, "se nos quiere reducir nuestros derechos poniendonos el área de hostelería del centro comercial a precio de oro".

Sin embargo esto no le preocupa al concejal de industria del Ayuntamiento de Getafe, "el problema no es que ahora el precio del terreno haya subido, sino que se pueden quedar sin el, ya que participaran



**Francisco Hita: "El restaurante <<Los Arcos>> no tiene licencia de apertura, pero nosotros hacemos la vista gorda"**

multinacionales. Nosotros daremos un apoyo político para que sean los

petitionarios de Getafe los que se queden con el terreno". ■



## Total de m<sup>2</sup> del Centro Comercial Social y de Servicios: 23.446 m<sup>2</sup>

- Zona Verde....7.586 m<sup>2</sup>
- Parcela P.1....3.410 m<sup>2</sup>
- Parcela P.2....12.450 m<sup>2</sup>
- Plazas de aparcamiento...  
120 unidades

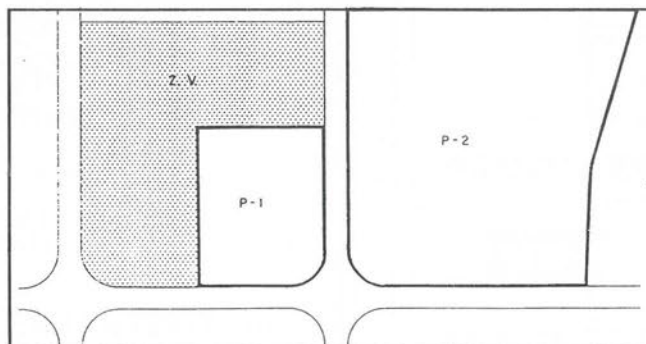

## Calendario de negociaciones:

1984- SEPES y Ayuntamiento de Getafe anuncian la venta de parcelas para todo tipo de servicios en el polígono San Marcos. Se establece que todos los servicios iran canalizados por una sociedad y no se permitiran asentamientos individuales.

1987- Se reunen todos los petitionarios de parcelas para racionalizar el alto número de peticiones a través de la creación de una sociedad.

Finales del 87- Individualmente se edifica un restaurante "Los Arcos", contraviniendo lo establecido en el Plan General.

1988- Se crea la Sociedad Promotora de Hostelería del Polígono San Marcos, compuesta por doce miembros.

1989- Se entablan conversaciones con Rafael Gil, representante del SEPES, para recabar información del proyecto del Centro Comercial.

1990- Después de sucesivas entrevistas con los organismos pertinentes, la Sociedad Promotora de Hostelería se siente engañada. Ni el SEPES ni la OPI les ofrecen ninguna solución y el precio del terrenos sigue subiendo. ■



Por decisión de su sponsor, el Corte Inglés

# Desaparece el C.B. Tintoretto

Getafe no podrá disfrutar el año que viene de los éxitos del baloncesto femenino de Tintoretto, situado en la División de honor. El club getafense no disputará la temporada que viene ya que desaparece como entidad.

La decisión ha sido tomada por el Corte Inglés, actual sponsor del Tintoretto. Una decisión que ha sorprendido en el mundo del baloncesto femenino español habida cuenta de los resultados obtenidos por este equipo.

## ● José Luis Corrochano

El día 22 se reunía la junta directiva del Tintoretto para tratar un único punto: la desaparición del equipo de baloncesto en todas sus categorías. Posteriormente mandaba el acta a la Federación española de clubes de baloncesto femenino para que dispusiera en consecuencia. Es decir, que un equipo de la categoría inmediata ascienda a la División de honor.

Como ya anunciamos hace unas semanas, con motivo de la intención de Jesús Gil de incluir al Tintoretto en la sección de baloncesto del Atlético de Madrid, su sponsor había decidido antes de navidades no seguir financiando al equi-

po madrileño. Pero ha llegado más lejos porque su dirección ha decidido no ceder los derechos del equipo de baloncesto a otro posible sponsor.

## Campaña publicitaria

La postura parece que ha venido determinada por un fallo en su campaña publicitaria. <<Preguntabas a la gente por Tintoretto y tan sólo sabían que era un equipo de baloncesto y no una marca de ropa>>. Sin embargo, en lo deportivo, Tintoretto había conseguido centrar la atención de los getafenses, sobre todo en sus competiciones europeas disputadas en el Juan de la Cier-



Antonio Jimenez, presidente del Tintoretto, el adiós de un club.

va, pabellón que registró buenas entradas cuando se trataba de un contrario europeo. Su presidente, Antonio Jimé-

nez Jareño, buscaba sponsor hace unas semanas, e incluso tenía varias ofertas entre las que elegir. La más importante,

## EUROCOR, S. A.

ALMACEN CORTE DE CHAPA A MEDIDA

Políg. San Marcos

C/. G - Parcela C - 22 Ap. Correos, 48 - Getafe

Teléf. 682 81 82

28900 Getafe (Madrid)

DUMADI S.L.

EQUILIBRADO de ROTORES  
EJES  
TURBINAS  
POLEAS, etc.

C/. G - Parcelas 23-24  
Polígono San Marcos

Teléf. 682 16 22  
GETAFE (Madrid)



entre las que han salido a la luz pública, la que lanzó Jesús Gil en una rueda de prensa en Getafe y que ratificó hace pocos días después de adquirir los derechos del Villalba, equipo de baloncesto masculino. Pero las noticias siguen siendo contradictorias porque su presidente dice no haber recibido oferta del Atlético de Madrid.

### El Corte Inglés ha decidido no ceder los derechos del Tintoretto a otro Sponsor.

En un intento por salvar de la desaparición al equipo getafense, la Fundación Pública de Deportes de Getafe ofreció al Corte Inglés quedarse con los derechos del Tintoretto, y popularizar más a este equipo de baloncesto femenino. Pero el sponsor parece que quiere que con su marcha desaparezca también el equipo de baloncesto por lo que no ha aceptado ninguna de las ofertas.

### Adios a Europa

Muchas de las jugadoras no entienden del todo esta decisión, ya que los resultados



La afición de Getafe no volverá a vibrar con el Tintoretto.

## Uliana Semenova y dos subcampeonatos

Corta, muy corta ha sido la existencia del equipo de baloncesto femenino de Tintoretto. Un equipo que se creó para ganarlo todo en España e intentar ganarlo en Europa. En las tres temporadas que disputó no se había logrado pero se estuvo cerca. Y lo que es más importante estaba en el camino de conseguirlo.

Tintoretto, sin embargo, no defraudó y aportó algo nuevo al baloncesto femenino: importantes fichajes de extranjeras y un juego distinto de la mano de Rafael Peyró en su última temporada.

Primero lo hizo con Uliana Semenova, una rusa que, a pesar de no cuajar en España, revolucionó el baloncesto femenino. Con ella Tintoretto machacó las defensas.

Después Paula Gonçalves, una brasileña a la que los más osados apodaron la «Petrovic» femenina. Tintoretto cambió su juego pero el resultado se quedó en un merecido subcampeonato. ■

obtenidos esta temporada no han sido malos, segundo en la Liga, terceros en la Copa de la Reina y una gran actuación en la Copa Ronchetti de Europa. «El año pasado estuvimos a punto de conseguirlo este año íbamos a por el doblete». Aunque la verdad es que las tres temporadas que ha jugado el equipo de Tintoretto en División de honor se confeccionó un equipo para quedar campeón, primero con la rusa Uliana Semenova y esta temporada con la brasileña Paula Gonçalves.

### Con su desaparición el Tintoretto pierde la oportunidad de jugar la copa de Europa de baloncesto

Ahora las jugadoras de Tintoretto deberán buscar un nuevo equipo, aunque la mayoría de ellas no tendrán ningún problema porque son grandes jugadoras. Al acabar el contrato este año, la mayoría habían recibido varias ofertas de equipos españoles. Tintoretto pierde así la oportunidad de jugar la Copa de Europa, ya que el Microbank «Masnou», actual campeón de liga, había renunciado a jugarla. La desaparición de Tintoretto da la oportunidad de disputar esta competición al Banco Zaragozano. ■

CLINICA VETERINARIA

«ACUARIO»

Capellanes, 7 - GETAFE

Teléfono 682 33 31

Tel. Part. y Urgencias 217 63 83

**Análisis, Rayos X, Cirugía,  
Vacunaciones, Peluquería**

**Horario:**

**Laborables: 10-13.30 y 17-20.30 horas**

**Sábados: 10-13.30 horas**



Don Fadrique, 20

Getafe



OPEL KADETT

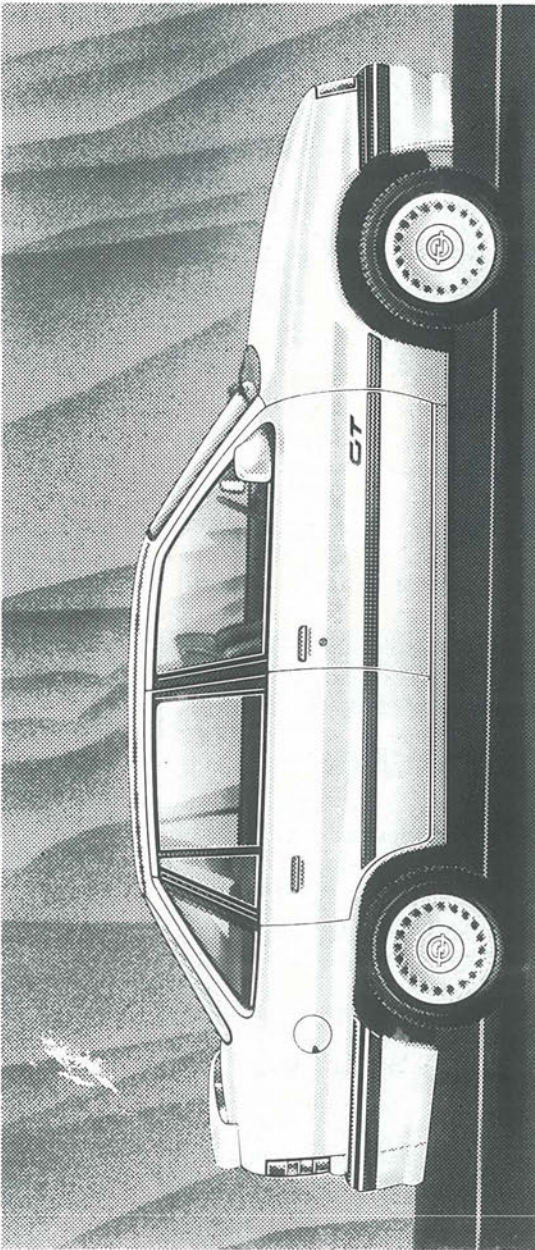

AHORA  
ES EL MOMENTO  
DE COMPRAR  
UN OPEL KADETT.

M. LANN



CONSULTENOS

**GEMOSA**

C/ MADRID, 121 28903 GETAFE  
TELEFONO: 681 69 12

Concesionarios Oficiales

**OPEL**   
Mejores por experiencia



Tres temporadas después y con la misma junta directiva que lo deshizo

# Antonio de Miguel rehace el Getafe Promesas

● José Luis Corrochano

El año que viene el Getafe C.F. contará con un nuevo filial, aparte de los dos equipos juveniles. La directiva del club ha decidido que el equipo necesita de una cantera propia de la que poder ir subiendo jugadores al primer equipo. Pero para ello Antonio de Miguel ha buscado un club que le sirva de base. Luis Duque, segundo entrenador, nos explicaba la forma de actuar. <<Hemos intentado buscar un equipo de Getafe para no tener que empezar de cero. Entramos en conversación con el Alhóndiga pero los jugadores que tenía estaban muy ilusionados por el ascenso que habían conseguido>>.

Finalmente se han decidido por la Peña Flor de la Mancha que está situado en la Tercera Regional del grupo VII. El Getafe contará con los jugadores senior de este equipo y los que terminen su edad de juvenil en el Getafe. <<Queremos hacer un equipo con chavales jóvenes que no sobrepasen los veintidós años. Aunque si hay alguno que destaque de esta edad podría jugar>>. Un convenio con la Peña Flor de la Mancha que permitiría a la vez disponer de sus jugadores de categorías menores.

## Getafe Promesas:

<<Una ruina para el Getafe>>

Cuando desapareció el Getafe Promesas la junta directiva estaba formada por el mismo presidente, Antonio de Miguel, y la misma directiva excepto tres personas que ahora no están. Entre ellas se encontraba Angel Torres, que posteriormente se convirtió en la posi-

**Hace tres temporadas el Getafe Promesas desaparecía por motivos económicos. Ahora parecen ser causas deportivas las que han empujado a Antonio de Miguel, presidente del Getafe C.F., y prácticamente a la misma junta directiva que le hizo desaparecer a crear un equipo de "promesas".**

ción al actual presidente. <<Por entonces decidimos disolver el Getafe Promesas porque era una ruina para el Getafe. Nos costaba entre

cuatro y cinco millones y no daba ningún beneficio porque no salía ningún jugador ni al primer equipo ni a ningún otro>>.



Esta junta directiva deshizo el Getafe Promesas. La misma sin Angel Torres (en el centro) la ha rehecho.

## Un Promesas de 600.000 pesetas

La temporada que viene comenzará la segunda etapa del Getafe Promesas. Una etapa sobre todo de esperanzas que intentará aportar más jugadores de calidad que en la anterior. En aquella Angel Torres, exdirectivo del Getafe C.F., tan sólo recuerda una alegría. <<Sólo salió un jugador del Getafe Promesas, fue Torres que se lo llevó el Castilla. El filial del Real Madrid nos pagó 600.000 pesetas>>.

Esperemos que esta temporada reporte mayores beneficios, guiados de la mano de Fernando Sierra y sobre todo de Luis Duque, que es la persona que más interés ha demostrado en este proyecto.■

Los beneficios que un equipo promesas debe dar a su club son claros, jugadores que des-puntan con dieciocho o diecinueve años con posibilidad de integrarse en el primer equipo o que interesen a clubes de superior categoría. <<El Getafe Promesas no consiguió eso en ningún momento, tan sólo recuerdo a un jugador que reportó beneficios. Torres que se fue al Castilla>>. Por eso Angel Torres no cree que rehacer de nuevo el Getafe Promesas sea la mejor idea. <<Pienso que lo que tenían que haber hecho era tener al juvenil A en categoría Nacional y de ahí ir sacando jugadores. Las mejores edades para que un jugador destaque son los diecisiete y dieciocho años>>.

El Getafe C.F. debe, pues, sacar el máximo rendimiento a este equipo para evitar las oleadas de fichajes que todos los años tiene que realizar. Equipos filiales, como el Legamar, aportan tres o cuatro jugadores al primer equipo cada temporada lo que les hace rentable dentro del club. Con la creación del Getafe Promesas la entidad getafense tiene la oportunidad de ahorrarse unos cuantos millones a la hora de los fichajes.

En medio de todo este proyecto, dos han sido las nuevas bajas que ha presentado el Getafe C.F. La del centrocampista Costa y la del portero Juan Carlos que parece que acabará en el Valdepeñas. Costa deja de ser jugador del Getafe C.F. tras no haber tenido mucha fortuna esta temporada por culpa de las lesiones. El Getafe C.F. espera dar aún una baja más y buscará un portero para cubrir el puesto de Juan Carlos.■



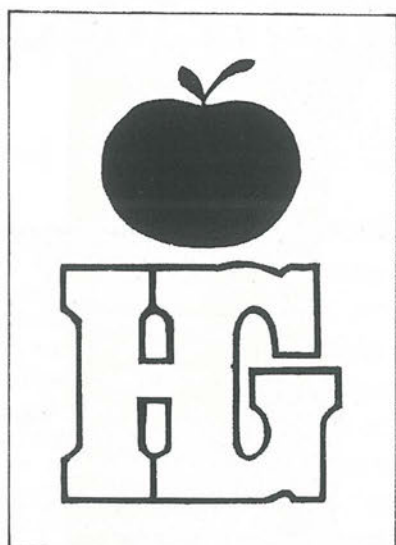

# Hiper Getafe

C/. Madrid, 117 Getafe ☎ 695 68 64

**Croissantería-Boutique-Variantes**

**Cafetería-Restaurante**

**APARCAMIENTO GRATUITO EN 1.º SOTANO**

**Nuestro objetivo:  
Una compra agradable  
con los precios de Hiper Getafe.**

**rompemos  
todos los moldes  
de precios**

**¡VEN A COMPROBARLO!**



Leganés

# El regreso de las tropas (I)



S.M. el Rey revisando en Leganés las tropas repartidas, entre las que vienen vario moros, guías de nuestros soldados en el campo rifeño.

## ● Marcial Donado

El lunes, día 17 de enero del año 1910, llegaron a Leganes las fuerzas de LLerena, Barbastro, Madrid, Figueras y Arapiles, que debían permanecer allí acuarteladas hasta el día 22, designado para hacer su entrada triunfal en Madrid. Aunque dichas tropas formaban solamente una brigada, venían mandadas por el señor Antonio Tovar, general de división, que tuvo en el Rif el mando de todas las fuerzas de cazadores que marcharon a Melilla. El capitán general de Madrid, señor Ríos, esperó en el Palacio Real el paso de los cazadores, con objeto de no privar del mando al ilustre general, que de manera tan bizarra supo conducirlos a la victoria durante los casi seis meses que duró la guerra en Melilla.

Sin olvidar los méritos de los otros militares que mandaron la brillante brigada de cazadores, el reconocimiento de su esfuerzo quedará plasmado para la historia al término de las batallas refeñas. Así pues, al frente de los batallones de cazadores iban los prestigiosos Enrique Fernández y Federico Páez jaramillo, jefes de las dos medias brigadas de cazadores, Ricardo Burguete, Luis Carniago, Enrique López Sanz, Luis Bermúdez de Castro, Luis Jiménez Pajarero, Francisco Artiñano, tenientes coroneles de los batallones de Figueras, Arapiles, Madrid, Las Navas, Barbastro y LLerena, respectivamente, y Felipe Alfán, jefe de la brigada de cazadores de Madrid.

El comportamiento heroico en Melilla, allá por los campos del Rif, de los soldados y jefes de las brigadas de cazadores, quedó ampliamente recompensado con el gran recibimiento que les tributó el pueblo de Madrid el día 22 de enero.

Recibimiento análogo tuvieron estas tropas seis días antes en Leganés, ya que a este cercano pueblo se desplazó S.M. el Rey don Alfonso XIII, si bien en la capital de España hubo diversas celebraciones, conmemorando el regreso de las tropas y celebrando funerales por los caídos, uno de estos funerales tuvo lugar en San Francisco el Grande, presidido por SSMM don Alfonso XIII y doña Victoria, celebrado el día 24 de enero de ese mismo año, 1910.■



**Cuevas**  
Fotógrafos

Le pagamos 1600 ptas.  
por su vieja cámara  
aunque no funcione

EN JULIO AL REVELAR SU  
CARRETE,  
REGALO SORPRESA SEGURO  
+  
CARRETE y AMPLIACION

Avda. España, 7 Telef.- 681 93 02  
- GETAFE -

PERFUMERIA

**Geminis**

- \* TRATAMIENTOS FACIALES
- \* LIMPIEZA DE CUTIS
- \* DEPILACIONES
- \* MAQUILLAJES Y MANICURA  
(UÑAS DE PORCELANA)

LENCERIA

Centro Comercial CALLE MADRID  
LOCAL Nº 16 GETAFE

**JUFEMA, S.L.**

DECORACIONES  
Y  
REFORMAS EN GENERAL

PRESUPUESTOS SIN COMPROMISO  
LINEA Y SINCRONIZACION  
DEL BUEN GUSTO

C/ Madrid, 48 antiguo - 52 moderno 2º E  
Teléfono.- 683 15 01 - 96



COMPLEJO

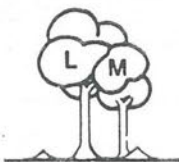

LAS MORERAS



### ACTUACIONES

**DIA 7 DE JULIO**

**ROSA DE ESPAÑA Y  
JOSE ARCOS**

(CANCION ESPAÑOLA)

**DIA 14 DE JULIO**

**LOS SIMON'S**

(HUMOR Y CANCION ESPAÑOLA)

**DIA 21 DE JULIO**

**JUANI OSUNA**

(RUMBAS Y SEVILLANAS)

**DE NOCHE A MADRUGADA, BAILE con la orquesta de la CASA**

Calle Madrid, 143 antiguo (final)  
Junto aparcamiento de Renfe en Las Margaritas  
Teléf. 696 21 75 GETAFE

- RESTAURANTE
- SALONES PARA BODAS Y COMUNIONES
- SALON PRIVADO PARA COMIDA DE EMPRESAS
- CAFETERIA PUB
- AMPLIAS TERRAZAS
- GASOLINERA

# GABINETE RADIOLOGICO NADUNA

- \* **RADIOLOGIA GENERAL**
- \* **ECOGRAFIAS**

Trabajamos con las siguientes Sociedades:

ASISA - SANITAS - ADESLAS - PREVIASA ESFERA  
MEDICA - U. MADRILEÑA - y Particulares.

Horario:

Lunes a Viernes de 10 a 13 y de 15 a 20 horas

**Cuestas Bajas, 13 Teléfono 682 27 50 GETAFE**



SOMOS ESPECIALISTAS EN RESOLVER SUS PROBLEMAS DE GESTIÓN  
ADAPTANDOLOS A LA SOLUCIÓN INFORMÁTICA QUE PRECISE

**¡CONOZCANOS!**

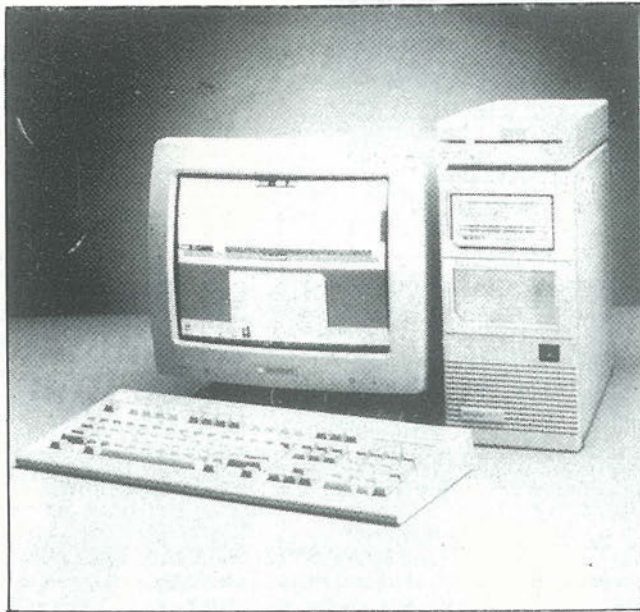

Somos Concesionarios Oficiales de las más prestigiosas marcas de ordenadores profesionales. le asesoramos en la elección del equipo informático que mejor se adapte a las necesidades de su empresa.

Tenemos una amplia selección de los mejores modelos disponibles en el mercado.

Le instalamos, formamos y mantenemos la solución informática que a usted le hace falta.

**SELECCIONE ENTRE:**

**IBM**

**LOGIC  
CONTROL**

**KORTEX**

**AMSTRAD**

**FUJITSU**

**UNISYS**

**CTOH**

**Tandon**

**hp** HEWLETT  
PACKARD

SERINGE, S.A. Infórmese y asista a nuestros cursos  
de formación en sus distintas especialidades

**¡CONOZCANOS, ESTAMOS MUY CERCA DE USTED!**

**SERINMO  
S.A.**

CENTRO DE ESTUDIOS INFORMATICOS

Av. Portugal, 10  
614 07 65  
MOSTOLES

**SERIN TO  
EL**   
CENTRO DE INFORMÁTICA

Terreros, 2  
691 36 16  
PINTO

**SERINGE, S.A.**

SERVICIOS INFORMATICOS

Magdalena, 8  
682 71 28 696 91 85  
GETAFE



En la zona Sur

# SU HIPER

Muy cerca de Vd.



**Alcampo**

**GETAFE**



# MARIA CRISTINA ESTEBE QUIÑONES; DAMA GETAFE EXPRES 1990

La entrega de trofeos, tuvo lugar en el "Lovely Chic", donde actuaron Gloria María, Ruben Ortiz y Francisco Javier, Charo Leon, Mercedes Abril y Monserrat González.

El pasado día 27 de junio, según lo anunciado, se celebró el acto de elección y entrega de premios a la ganadora del concurso "DAMA EXPRES 1990", organizado por nuestro semanario, en los salones Lovely Chic.

Resultó ganadora la concursante número 7, señorita María Cristina Estebe Quiñones, de 18 años.

El jurado, formado por **Don Efrén Peña**, concejal del P.P. en representación del ayuntamiento, **Don Fernando Peribañez**, director de la emisora Radio Getafe, de la cadena RATO, **Don Francisco**

**Oreño Gómez**, profesor de literatura del instituto nº 1 de Getafe, escritor y exdiputado de la anterior legislatura, **Don Jesús Martínez**, propietario de la confitería Izquierdo, en representación de los industriales y comerciantes patrocinadores del concurso, **Don Humilliano Martínez**, director gerente de Getafe Expres, **Don Lorenzo Vaquero**, pintor y dibujante, y la **Señorita Mari Sol Yegros**, en representación del público asistente, confesó haber tenido una ardua labor para emitir



sus votos, dada la belleza, elegancia y distinción de las participantes.

Todas ellas fueron obsequiadas con un prendido de flores, gentileza de Floristería Mary Juli y productos de cosmética, cedidos por Perfumaría Dama.

Las actuaciones corrieron a cargo de Gloria María, el dúo formado por Rubén Ortiz y Francisco Javier, Mercedes Abril, Charo León y Monserrat González, que fueron calurosamente aplaudidos por los asistentes.

Al final del acto que se prolongó hasta la medianoche, se procedió al sorteo de una mini-cadena musical, obsequio de Lovely Chic.

Todo el público asistente fue obsequiado con una consumición, por cuenta de la dirección.

La labor de locución y presentación, corrió a cargo de Gloria María y Víctor Manuel Muñoz. ■





# LE PONEMOS EL TREN DE EXTREMADURA CASI EN LA PUERTA

RENFE, de nuevo, se lo pone más fácil. Sin agobios, sin prisas, sin atascos, sin bajar a Madrid, con nuevos trenes y horarios más cómodos, desde **Getafe** o **Leganés**, le llevamos hasta Extremadura. Usted elige. **Renfe**, simplemente, se lo pone más fácil.

## HORARIOS

SERVICIO DE TRENES GETAFE INDUSTRIAL - EXTREMADURA						
Salidas	Clase de tren	Llegadas a Extremadura				
Getafe industrial		Ciudad Real	Puertollano	Cabeza del Buey	Mérida	Badajoz
8.14	Interurbano	10.56	11.47	13.35	15.39	16.45
15.43	Interurbano	18.31	19.04	20.44	22.32	23.29
22.51	Estrella «Guadiana»	1.42	2.35	4.18	7.01	8.20

SERVICIO DE TRENES LEGANES - EXTREMADURA					
Salidas	Clase de tren	Llegadas a Extremadura			
Leganés		Plasencia	Cañaverál	Cáceres	Badajoz
9.24	Regional Expres	•	12.59	13.42	15.41
11.20	Interurbano	14.22	15.15	16.01	•
*13.07	Regional Expres	16.20	•	•	•
14.39	Regional Expres «Virgen del Puerto»	17.47	•	•	•
17.54	Rápido «Sierra de Gredos»	20.48	21.48	22.35	•

\* Festivos



MEJORA TU TREN DE VIDA.





## PROGRAMACIÓN DE PELÍCULAS EN TVE

Jueves 5  
**PECADO MORTAL**, de Miguel Angel Díez, con Sara Lezana, Pedro del Corral  
Última sesión, 1:00

Viernes 6  
**NOCHE NUPCIAL**, de King Vidor, con Gary Cooper, Anna Sten  
Cine Mítico, 1:00

Sábado 7  
**CORAZONES INDOMABLES**, de John Ford, con Claudette Colbert, Henry Fonda  
Primera Sesión, 16:05

Domingo 8  
**EL SEÑOR DE LA GUERRA**, de Franklin Schaff-

ner, con Charlton Heston, Rosemary Forsyth  
Domingo cine, 21:55

Lunes 9  
**MADAME DUBARRY**, de Ernst Lubitsch, con Pola Negri, Emil Jannings  
Última Sesión, 1:00

Martes 10  
**PERVERSIDAD**, de Fritz Lang, con Edward G. Robinson, Joan Bennet  
Sesión de Noche, 22:30

Miércoles 11  
**EL MESIAS SALVAJE**, de Ken Russell, con Dorothy Tutin, Scott Anthony  
Última sesión, 1:00

## PROGRAMACIÓN DE PELÍCULAS EN TELEMADRID

Viernes 6  
**COBRA**, de George Pam Cosmatos, con Sylvester Stallone, Brigitte Nielsen  
Noche de Cine, 22:15

Sábado 7  
**LOCO POR ANITA**, de Frank Tashlin, con Dean Martin, Jerry Lewis  
Pantalla Chica, 15:00

Domingo 8  
**ESTOY CON LOS HIPOPOTAMOS** de Italo Zingarelli, con Terence Hill, Bud Spencer  
Pantalla Chica, 15:00

Lunes 9  
**CAMINO DE LA HORCA**, de Raoul Walsh, con Kirk Douglas, Virginia Mayo  
Cine de Tarde, 16:20

Martes 10  
**CONCURSO DE BELLEZA**, de Robert Day, con Farrah Fawcett, Eleanor Parquet  
Cine de Tarde, 16:20

Miércoles 11  
**CAFE DE CHINITAS**, de Gonzalo de Gras, con Antonio Molina, Rafael Farina  
Cine de Tarde, 16:20

# Bañolas Grupo de Gestión

Abierto plazo de admisión para las primeras viviendas del suelo municipal en Getafe.

Viviendas de 90m<sup>2</sup> a pagar en 15 años  
**¡Apúntate ya!**

Avda. Juan Carlos I, s/n Centro Comercial Arcos II (Sector III) GETAFE

**HORARIO:**  
DE LUNES A VIERNES DE 5 A 8  
SABADOS Y DOMINGOS DE 11 A 2  
Y DE 5 A 8

Tel: 682 14 32 Y 14 95

**INSCRIPCIONES GRATUITA**



Crucigrama

**HORIZONTALES:** 1. Nombre de la espada del rey Arturo. - 2. Afirmación. Atar. Vocal. - 3. Símbolo de la temperatura. Hilo de hebras poco torcidas. carta de la baraja. - 4. Imparciales. - 5. Gorro turco. Proceda. - 6. Grupo sanguíneo. Moderado. - 7. Arte de pesca. Vocales distintas. - 8. Chiflado. Interjección de dolor. Nota musical. - 9. Vocal repetida. Honor. Cincuenta.

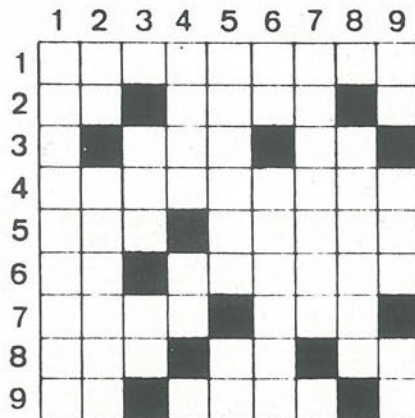

**VERTICALES:** 1. Princesa. - 2. Cifras romanas. Planta gramínea. - 3. Vitamina. Lo que ilumina los objetos. Interjección arriera. - 4. Mezcla metales. Siglas comerciales. Una pe. - 5. Autor de una clasificación de las plantas. Terminación verbal. - 6. Vocales. Infunde. - 7. Rugirá. Última letra. - 8. Vocal. De más edad. - 9. Deidad egipcia. Catedral. Artículo.

SOLUCION AL CRUCIGRAMA DEL Nº ANTERIOR



SOLUCION AI JEROGLIFICO DEL Nº ANTERIOR

(-SOR- prende -ME) Sorpréndeme



Jeroglíficos

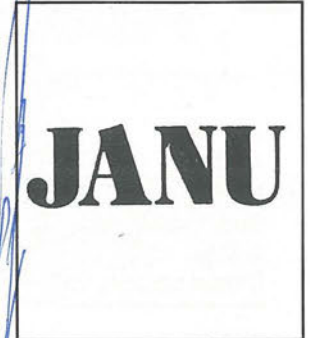

¿Se puede?

SOLUCION A LA SOPA DE LETRAS DEL Nº ANTERIOR

Frases célebres

*"De ningún testigo deberíamos hacer más caso que de nosotros mismos"*

Séneca

*"El que es parco en palabras es pródigo en sentido"*

Disraelí

*"Ningún bien se disfruta sin compañía"*

Séneca

*"Dime con quien andas y te diré ¡a mí que me importa!"*

Anónimo

FARMACIAS DE GUARDIA

- A) Abierto día y noche (cierra de 1.45 a 5)
- B) Abierto hasta las 10 de la noche
- C) Abierto hasta las 10 de la noche, (cierra de 1.45 a 5)
- D) Servicio Nocturno de 10 de la noche a 9.30 del día siguiente.
- E) Abierto día y noche

- Día 7 C/ Valdemoro, 12 (A)  
C/ Madrid, 111 (B)
- Día 8 C/ San Vicente, 25 (A)  
Avda. de las Ciudades, 54 (B)  
C/ Madrid, 48 (D)
- Día 9 C/ León, 6 (A)  
C/ Maestro Bretón, 19 (B)  
C/ Madrid, 40 (D)
- Día 10 Avda. de las Ciudades, 10 (A)  
C/ Brunete, 2 (B)
- Día 11 C/ Azahar, 1 (C)  
C/ Alonso de Mendoza (B)  
C/ Madrid, 40 (D)
- Día 12 C/ Tíjula, 15 (C)  
C/ Arboleda, 21 (B)  
C/ Madrid, 48 (D)

Teléfonos de interés

Ayuntamiento	695-03-04
Policía Municipal	681-33-62
Policía Nacional	695-80-44
Guardia Civil	695-01-70
Protección Civil	682-19-12
Bomberos	696-07-08
Correos y Telégrafos	695-47-17
Juzgado nº1	682-98-17
Juzgado nº2	682-03-13
RENFE	695-82-94
Autobuses Urb.del SUR	695-24-70
Ambulatorios:	
Ramón y Cajal	695-91-96
Avda. Los Angeles	695-77-71
Margaritas	695-12-67
Sector III	682-58-96
Taxis	695-10-01
12 de Octubre	469-76-00

CENTRO MEDICO "MABHAKTI"

(EL SISTEMA DE TRATAMIENTO MAS COMPLETO DE LA MEDICINA ORIENTAL)

ACUPUNTURA, MASAJE MEDICO Y DEPORTIVO, MEDICINA NATURAL, HOMEOPATIA, REHABILITACION, OBESIDAD, TRATAMIENTOS PREVENTIVOS DE LA VEJEZ, MACROBIOTICA, SEXOLOGIA, RECUPERACION FISICA, PREPARACION AL PARTO SIN DOLOR, CON EL MAS MODERNO Y EFICAZ DIAGNOSTICO ELECTRONICO DE LA MEDICINA ORIENTAL Y EL METODO MAS COMPLETO DE ADELGAZAMIENTO.

Avda. Gibraltar, 2, 1º B GETAFE

PREVIA PETICION DE HORA AL 681 93 19



**FRIMARROD.S.L**

REFRIGERACION INDUSTRIAL Y AIRE ACONDICIONADO  
APARATOS DEL RAMO DE ALIMENTACION Y HOSTELERIA



- \* CAMARAS FRIGORIFICAS
- \* MOSTRADORES
- \* VITRINAS FIGORIFICAS
- \* AIRE ACONDICIONADO
- \* CAJAS REGISTRADORAS
- \* BOTELLEROS
- \* SOTABANCOS - MUEBLES CAFETERIA
- \* CAFETERAS
- \* MOLINOS



- \* BALANZAS
- \* CORTADORAS
- \* PICADORAS

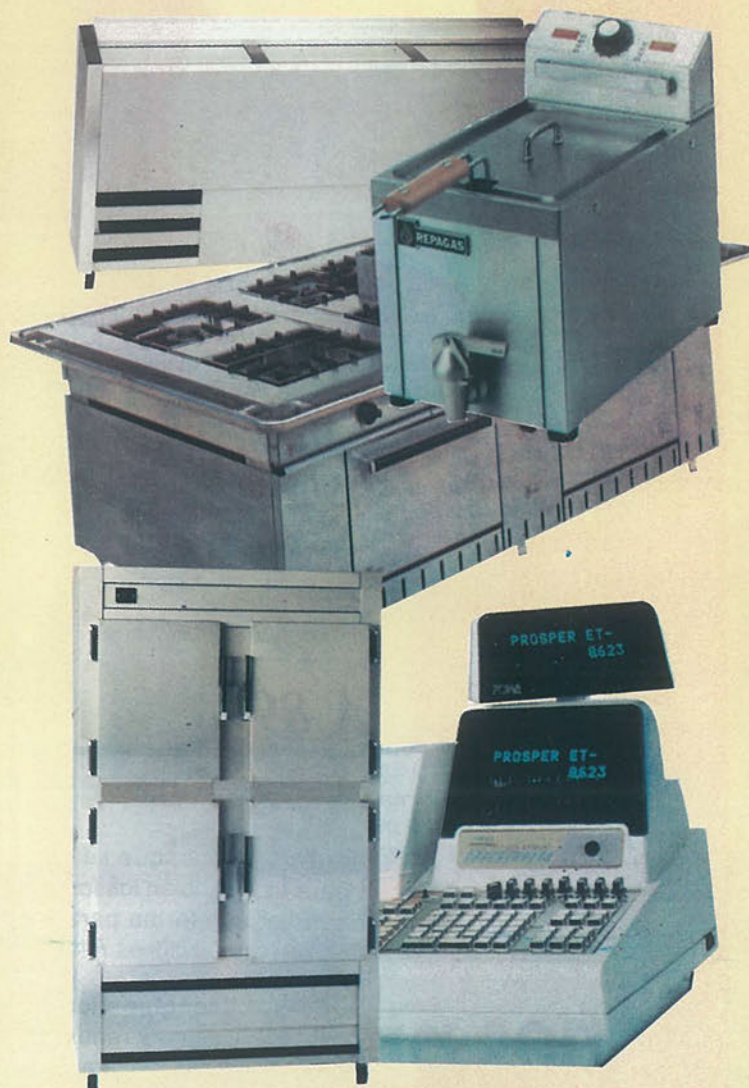

C/ Capitan Carlos Haya, 8

GETAFE - MADRID

Tfno. 695 23 96



E S T E E V E R A N O ...

**¡MOJATE Y BAILA!**



**UNIVERSAL  
SUR**

*las noches  
de lagoon*





  
 +
   
 =
   

  
*las noches de lagoon*

**UNA DISCOTECA DE 100.000m<sup>2</sup>**

Junto al Km.9 de la Ctra. de Toledo.  
PARQUESUR (LEGANES). Tél. 686 57 11