

GETAFE

EXPRES

Directora: Soledad Galiana

Número 80 - 17 de mayo de 1990

50 ptas

Semanario Informativo

Pleno sobre el Estado del Municipio



LOS GETAFENSES SE REBELAN



NUEVO DISEÑO EN EL CASCO ANTIGUO de GETAFE

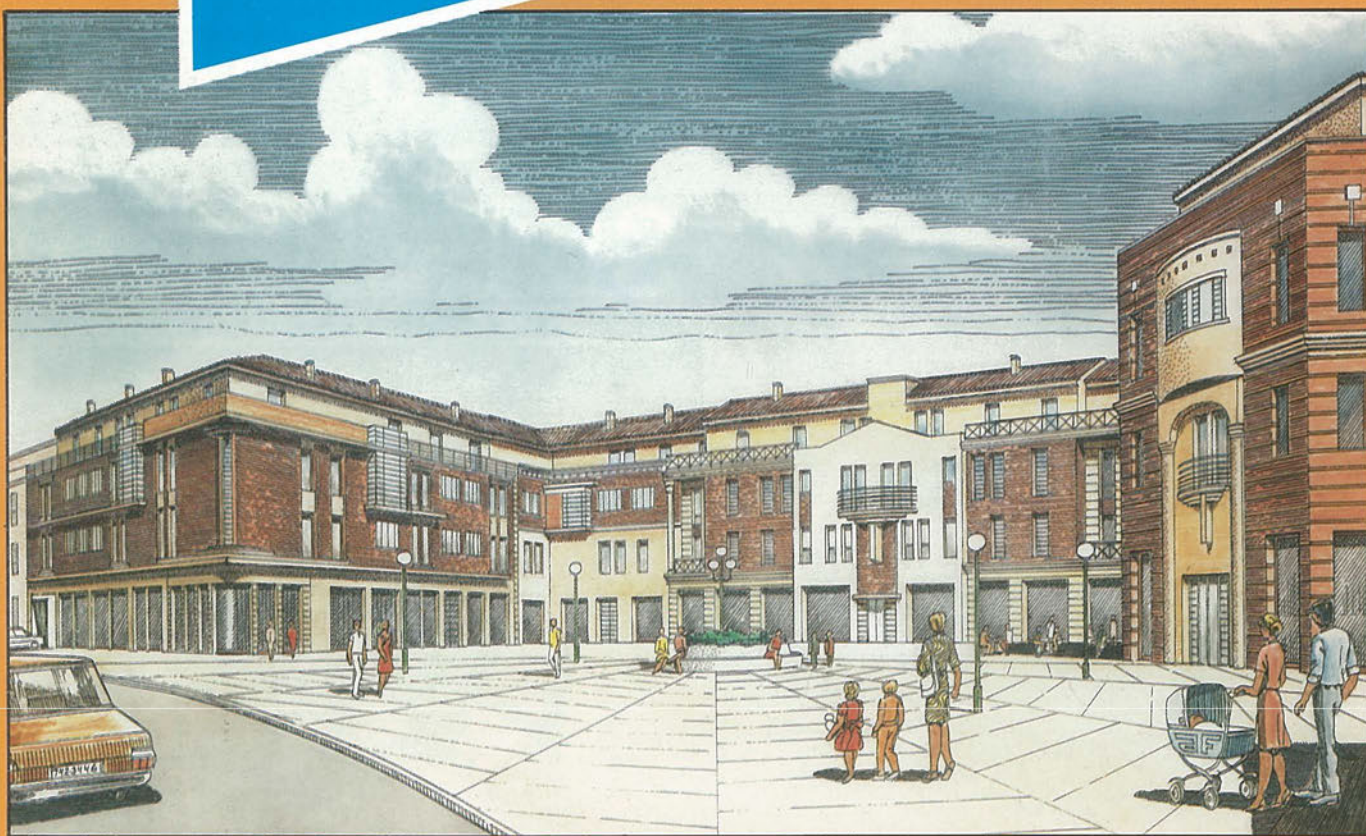

ii56 viviendas y locales comerciales
en la zona **MAS PRIVILEGIADA**
de **GETAFE!!**

Construye y promueve



Construcciones Técnicas HERBA, S. A.

C/. Escaño, 27 • Teléfs.: 682 24 36 - 682 25 13
— GETAFE —

...OTRAS NOTICIAS**PÁG. 15**

GETAFE HABLA: Opinión de cuatro getafenses sobre el estado del municipio.

PÁG. 20

- Los bancos de Getafe cerraron
- El pub Marengo, clausurado

PÁG. 22 -23**ECONOMÍA**

ENA, un proyecto de altos vuelos

PÁG. 26-27**DEPORTES**

El ciclismo aficionado y sus riesgos

PÁG. 29**DEPORTES**

Casa de Extremadura, campeón de baloncesto en categoría cadete.

ESTADO DEL MUNICIPIO: <<SORDERA SOCIALISTA>>

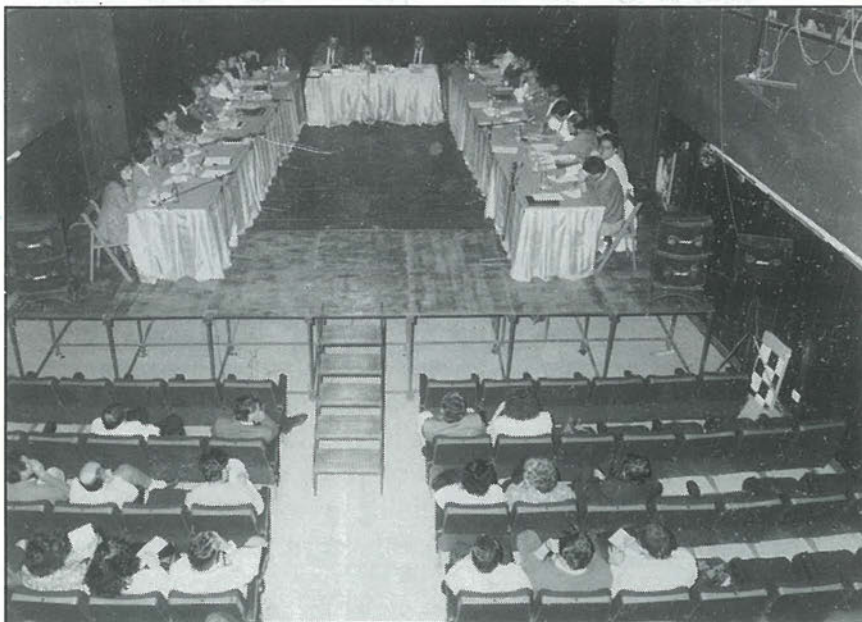

Esta fue la calificación de la portavoz del CDS a la actividad del gobierno municipal. Pedro Castro se dedicó a hablarnos del Getafe del 2.000. Un discurso pobre en contenidos, únicamente salvado por la brillante intervención del portavoz socialista Antonio Alonso.

PÁG. 12 Y 13

SECCIONES FIJAS

PÁG. 5
EDITORIAL

PÁG. 9
EL VISOR

PÁG. 11
BREVES

PÁG. 19
PICOTAZOS

PÁG. 31
TOROS

PÁG. 33
CULTURA

PÁG. 37
HURGANDO
EN LA
HISTORIA

- Litigio entre el hospital de San José y el ayuntamiento

PÁG. 39
GUÍA

PÁG. 41
DAMA EXPRES

PÁG. 42
PASATIEMPOS



JAVIER MENOR, ALCALDE DE CUBAS:

<<Pedro Castro es un alcalde de despacho>>.

PÁG. 21

GETAFE
EXPRES

Edita: Grupo Triángulo, S.A.
Directora: SOLEDAD GALIANA

Redactores: Raúl Castillo, Jose L. Corrochano, José L. Grau, Miguel Martín, Guillermina Morata, Victor Manuel Muñoz,

Colaboradores: Andrés Díez, Marcial Donado, José Antonio Jimenez, Julian Zarzosa.

Fotografía: Miguel Martín Diseño y Montaje: M^a Angeles G. Cubas.

Dirección para todos los servicios: C/ Cuestas Bajas, 11, 1^o -28901-GETAFE- Tfno. 682 58 64

Depósito Legal: M:41.151-1987

MAS GRANDE

MILES DE OFERTAS
EN TODO EL
CENTRO COMERCIAL

6.000 m.²
MAS



Conoce el nuevo GETAFE 3. 6.000 m² MAS PARA IR DE COMPRAS MUCHO MAS COMODO. Con el hipermercado mas grande de la zona sur ALCAMPO, tiendas de todo tipo, ELECTRODOMESTICOS, MOBILIARIO, BRICOLAGE, MUSICA, etc. etc.

Y un sinfin de servicios para hacer tu estancia en GETAFE 3 más cómoda: CAFETERIAS, RESTAURANTES, CAJA DE AHORROS...

Con un PARKING DE 3000 PLAZAS, fáciles accesos y un servicio puesta a punto para tu automovil. TODO EN GETAFE 3. TU COMPRA COMODA.

EN EL SECTOR-3 DE GETAFE

GETAFE 3

CENTRO COMERCIAL

Tu compra cómoda



**Telefonía,
Sonido
y
Alarmas
para
automóvil,
S. a.**

C/. MAGDALENA, 44

(FRENTE A PARROQUIA DE
LA MAGDALENA)

Teléfono 683 85 05
GETAFE-MADRID

El futuro estado del municipio

No estaba muy contenta la oposición tras el primer día del primer pleno extraordinario que se dedicó a debatir el estado del municipio. Casi todos acusaron al alcalde, Pedro Castro, de "salir por peteneras" en cuanto al tema, que se suponía era el estado actual de Getafe. Otros hablaban de programa electoral lleno de promesas pero con pocas realidades. Las acusaciones se centraban en que Pedro Castro había hablado, y mucho, sobre el Getafe del año 2.000, pero se había olvidado del actual, el de los 90.

Getafe tiene muchos problemas todavía. No sólo son calles levantadas, protestas de vecinos o manifestaciones de colegios... Getafe es un pueblo regular para vivir y malo para convivir. Y en estos años ha cambiado, pero aún está por ver si para mejor o para peor.

Quizás el problema se basa en que no todos tienen la amplia visión de futuro de nuestro alcalde, posiblemente porque siempre se fijan en las carencias y en las necesidades.

A pesar de todo, Pedro Castro describió un panorama bastante prometedor, lleno de ambiciosos proyectos. Esperamos llegar a verlo y que él también lo disfrute. ■

Por la boca muere el pez

<<Parece que está legitimado el poder socialista con lo que hasta ahora ha hecho... Yo creo que no>>

*Jesús Carmelo Esteban,
concejal del PP*

<<Pedro Castro habló del Getafe del 2.000, pero no del de los 90>>

*Mercedes Alcalá,
concejal del CDS*

<<Getafe es la ciudad más despierta, porque todas las calles están levantadas>>

*Pedro Castro,
alcalde de Getafe*

<<Hay que respetar a las minorías. Pero las minorías deben aprender a respetar a las mayorías>>

*Antonio Alonso, concejal
delegado de Hacienda y
Patrimonio*



- * CAMARAS FRIGORIFICAS
- * MOSTRADORES
- * VITRINAS FIGORIFICAS
- * AIRE ACONDICIONADO
- * CAJAS REGISTRADORAS
- * BOTELLEROS
- * SOTABANCOS - MUEBLES CAFETERIA
- * CAFETERAS
- * MOLINOS



- * BALANZAS
- * CORTADORAS
- * PICADORAS

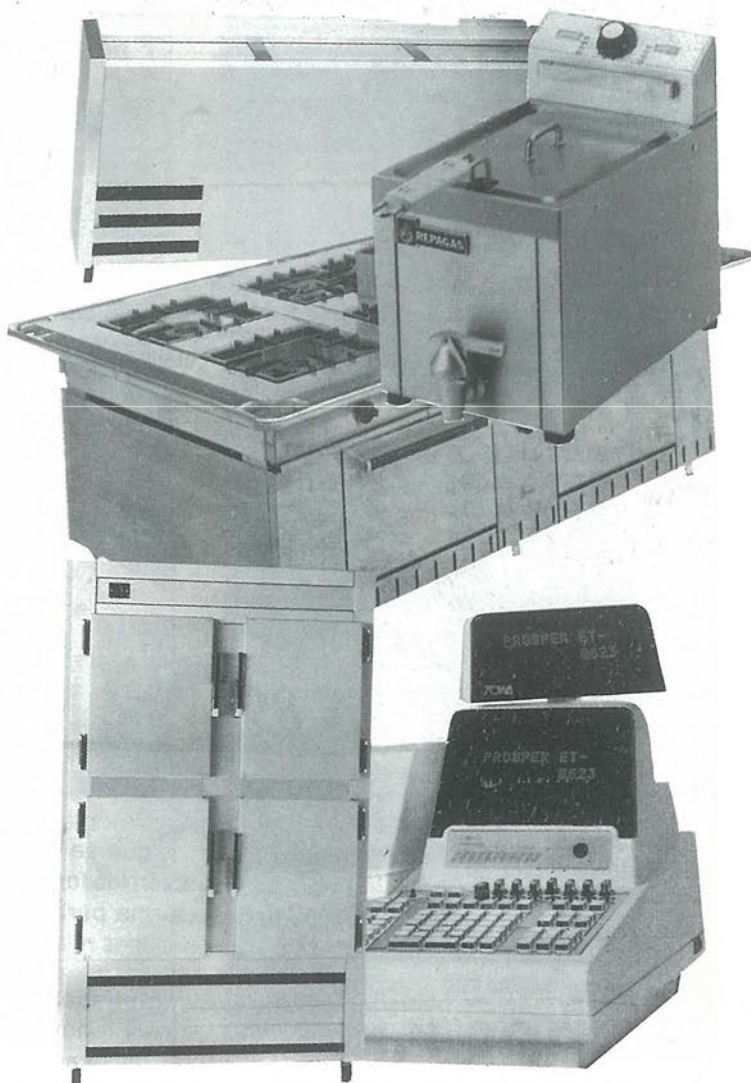

C/ Capitan Carlos Haya, 8

GETAFE - MADRID

Tfno. 695 23 96



Los textos destinados a esta sección no podrán exceder de 30 líneas mecanografiadas y deberá adjuntarse el nº de D.N.I.

La calle para los niños.

No es fácil que nosotros, los adultos, entendamos que los niños necesitan espacios donde expresarse tal y como son, donde puedan jugar, hacer amigos, ser ellos y donde no sientan que hay adultos que les digan lo que tienen que hacer y cómo lo tienen que hacer. Por eso, una tarea del Centro Cívico de La Alhóndiga con respecto a la

infancia, ha sido potenciar todas esas cosas y plantearnos realizar la V Semana Infantil "Viva la Calle", porque tiene pleno sentido y vigencia.

Este año tendrá lugar del 14 al 19 de mayo, pretendiendo dar un paso más: implicar y concienciar a los adultos (padres, educadores, asociaciones, grupos, etc.), pues pensamos que sin ellos nuestro trabajo de cara a la infancia quedará bastante cojo. De ahí que hayamos pensado dedicar espacios para la reflexión, la información y donde los adultos puedan aportar iniciativas sobre aspectos de la vida del niño. Así mismo, queremos que sean los mismos niños los que recojan y transmitan a los demás sus necesidades, aspiraciones y manera de ver el barrio.

Para llevar adelante esta tarea, los profesionales de las Delegaciones de Cultura, Servicios Sociales y Deportes del Centro Cívico y, lo que es más importante, jóvenes y adultos, asociados o no, estamos trabajando juntos para contribuir a la realización de esta semana. ■

Carlos López
Director del Centro
Cívico de La Alhóndiga

PINCHAR CON GRACIA

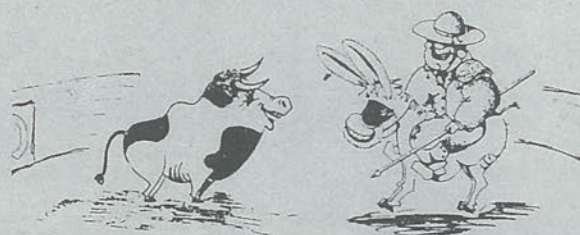

por Lope de Pega

El tráfico en Getafe,
¡no miento!
tiene un gran problema
¡el aparcamiento!

Y como no hay otro espacio
¡de veras!
la gente usa de parking
¡las aceras!

Pero luego viene el guardia
¡que puñeta!
con su mortífera arma
¡la libreta!

Y como el Código nuevo
¡qué guasa!
estipula nuevas multas
¡qué te... pasas!

Cuando la ve el infractor
¡qué susto!
se acuerda de Joaquín Prats:
¡Precio Justo!

Pero justo, amigo mío,
¡lo juro!
para que al pagar, no quede
¡ni un duro!

EUROCOR, S. A.

ALMACEN CORTE DE CHAPA A MEDIDA

Políg. San Marcos
C/. G - Parcela C - 22 Ap. Correos, 48 - Getafe
Teléf. 682 81 82 28900 Getafe (Madrid)



EQUILIBRADO de ROTORES
EJES
TURBINAS
POLEAS, etc.

C/. G - Parcelas 23-24
Polígono San Marcos

Teléf. 682 16 22
GETAFE (Madrid)

SOMOS ESPECIALISTAS EN RESOLVER SUS PROBLEMAS DE GESTIÓN
ADAPTANDOLOS A LA SOLUCIÓN INFORMÁTICA QUE PRECISE

¡CONOZCANOS!

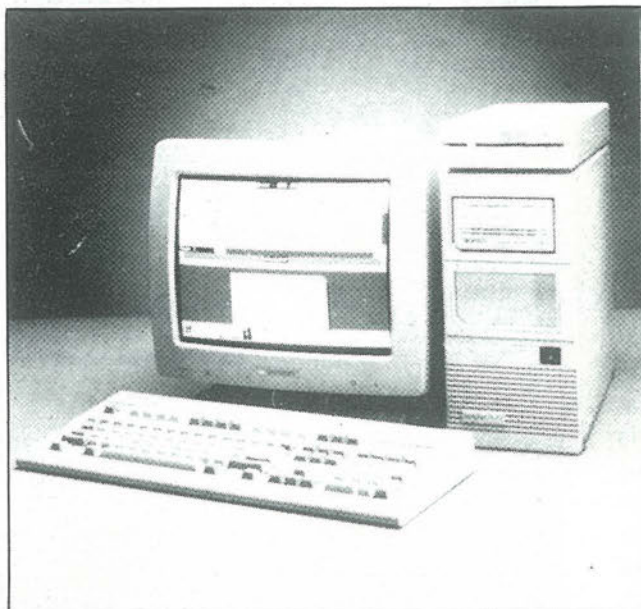

Somos Concesionarios Oficiales de las más prestigiosas marcas de ordenadores profesionales. le asesoramos en la elección del equipo informático que mejor se adapte a las necesidades de su empresa.

Tenemos una amplia selección de los mejores modelos disponibles en el mercado.

Le instalamos, formamos y mantenemos la solución informática que a usted le hace falta.

SELECCIONE ENTRE:

IBM

**LOGIC
CONTROL**

KORTEX

AMSTRAD

FUJITSU

UNISYS

CItoh

Tandon

hp HEWLETT
PACKARD

**SERINGE, S.A. Infórmese y asista a nuestros cursos
de formación en sus distintas especialidades**

¡CONOZCANOS, ESTAMOS MUY CERCA DE USTED!

**SERINMO
S.A.**

CENTRO DE ESTUDIOS INFORMATICOS

Av. Portugal, 10
614 07 65
MOSTOLES

**SERIN TO
SL** 
CENTRO DE INFORMÁTICA

Terreros, 2
691 36 16
PINTO

SERINGE, S.A.

SERVICIOS INFORMATICOS

Magdalena, 8
682 71 28 696 91 85
GETAFE

La Corte Celestial



Miren la foto y niégenme que parece la Santa Cena, también llamada la última. Encabezando la mesa tenemos a Pedro Castro acompañado de sus doce discípulos y a algunos convidados de piedra, que estaban presentes para ver "de qué iba". Entre los discípulos no sabemos si también en este caso hay un Judas Iscariote, porque ninguno de los concejales besó al alcalde cuando acabó el pleno.

Pedro Castro, desde la cabecera, entonó un "yo creo", que estuvo a punto de ser repetido por los allí congregados. El problema es que creía tantas cosas que era difícil seguirle la letra.

El pleno extraordinario sobre el estado del municipio fue bien hasta que se presentaron los creyentes, ahora ya no tanto, exigiendo un milagro. Pedro Castro ya está acostumbrado a estas interrupciones, que parecen, día a día más comunes cuando el gobierno municipal intenta gobernar.

Está claro que Pedro Castro y sus discípulos no se mueven en una corte celestial, pero tampoco se puede negar que el reino, en este caso municipal, de nuestro alcalde, no está en los cielos, sino más bien en los suelos. ■

Materiales de Construcción **CORTES**

**AZULEJOS - PAVIMENTOS
EL GRES más BARATO**

EXPOSICION Y VENTA:

**Reina Victoria, 18
Teléf. 698 23 80**

- PARLA (Madrid) -

**Macarena, 21
Teléf. 699 50 50**

PARQUESUR

EL MAYOR PARQUE COMERCIAL DE EUROPA



MODA - HOGAR - CAFETERIAS -
DISCOTECA - RESTAURANTES - SALA DE
CONCIERTOS - HAMBURGUESERIAS -
CERVECERIAS - PIZZERIAS - BARES -
CROISSANTERIAS - DECORACION -
MOBILIARIO - JOYERIAS - JARDINERIA -
PELETERIAS - ALIMENTACION - GRANDES

ALMACENES - MERCADO DE PRODUCTOS FRESCOS - BRICOLAGE -
SALAS DE CINE - VIDEO CLUBS - FOTOGRAFIA - COSMETICA -
TIENDAS DE DEPORTE - GRAN APARCAMIENTO...

... Y MUCHO MAS DE LO QUE PUEDES IMAGINAR.

PARQUESUR
UN MUNDO DE PELICULA.

VENTE DE PROTAGONISTA.



Nuevo Secretario para las juventudes del CDS

Durante la Asamblea electoral de las Juventudes del CDS, realizada el día 5 de mayo, se eligió al nuevo Secretario Local y el Comité ejecutivo conforme a los Estatutos de la organización juvenil.

El sustituto de **José Luis Cerdeira Villegas**, antiguo secretario local de las juventudes, es **José Carlos Herrero Arribas**, un joven de 22 años, natural de Avila y estudiante de 2º curso de ingeniería técnica forestal. ■



José Luis Cerdeira, antiguo secretario local.

García Madrid no ataca al alcalde

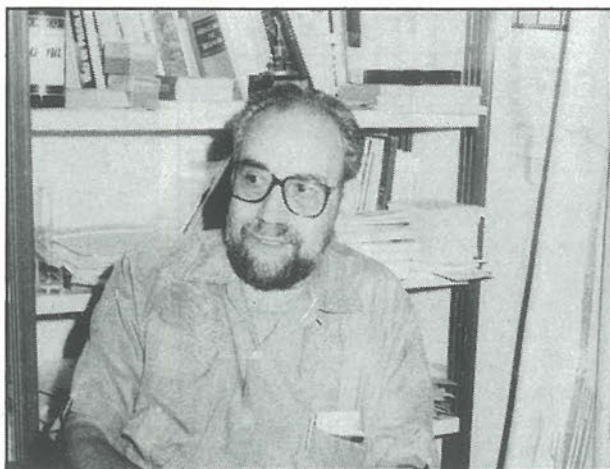

Andrés García Madrid desmintió que durante la presentación de la Semana Cervantina atacara al alcalde. En sus declaraciones, sobre el derribo de la casa propiedad de Silverio Lanza, señaló que criticaba el mercantilismo del derribo de la casa, "indistintamente de que viviera o no allí, pero no voy a entrar en polémicas". ■

Javier Perals, concejal de IU en Parla, dimite

Javier Perals, concejal de Izquierda Unida y perteneciente a la Coordinadora de Salud de Parla, presentó a principios de esta semana, la dimisión de todos sus cargos.

Según fuentes de Izquierda Unida en el Ayuntamiento de Getafe, **Perals** señaló que su dimisión no está relacionada con sus declaraciones, en las que calificaba a **Adolfo Gilaberte** de «deficiente mental profundo». ■



Don Fadrique, 20

Getafe



puertas
Berna, s.l.

**PUERTAS (DE SEGURIDAD E INTERIOR),
ARMARIOS,
HERRAJES Y
CUBRERADIADORES**

Ciempozuelos, 8
28904 GETAFE
Teléf. 681 29 01

Extractos de las replicas de la oposición

Grupo Mixto: La calle <<chapuza>>

Julio Vallejo: <<La gente no se explica como se hace una calle Madrid y luego se levanta. De la boca del ciudadano sólo puede salir la palabra "chapuza"(...) (...)El gobierno socialista paralizó todo tipo de construcción de viviendas y ahora hay una gran demanda. Esparamos que GISA no cometa los mismos errores que se han cometido en San Marcos(...)

(...)En Getafe existen bolsas de pobreza de las que se hace eco un medio de comunicación local(...) (...)ustedes como gobierno municipal no aceptan la reforma de la administración local, nunca se personalizará el trato de los vecinos con el Ayuntamiento.>>

Partido Popular: Los socialistas despilfarran el dinero

Jesús Esteban: <<Al gobierno socialista le queda un año para ver si de una vez por todas cumple su programa de la anterior campaña que yo poseo. Lo peor es que no cumple su programa porque no sabe(...)

(...)Para visitar a un especialista médico tenemos que atravesar todo Madrid. A lo mejor el alcalde vive en otra ciudad y no tiene estos problemas(...)

(...)El gobierno socialista despilfarran el dinero. Acondiciona el colegio Pablo Picasso para que sea el nuevo Ayuntamiento, se gasta sesenta millones y posteriormente dice que no vale porque está muy lejos(...)

(...)Hay que crear oficinas administrativas de barrio y que las juntas de barrio tengan decisión.>>

Mientras los padres del Ramón y Cajal se manifestaban

Pedro Castro: <<Integraremos a los sectores populares, cuando el gobierno municipal sepa movilizarse solidariamente>>

La semana pasada se celebró el debate sobre el estado del municipio con motivo de los diez años de Ayuntamientos democráticos. El gobierno socialista basó su discurso en las mejoras futuras, cuando de lo que se trataba era de analizar el pasado. La lucidez oratoria brilló por su ausencia y la oposición se dedicó a recordar a Pedro Castro lo que todos los ciudadanos de Getafe ya conocen.

R.C. y S.G.

Después de escuchar a Pedro Castro, todo el auditorio quedó convencido de que Getafe será una ciudad próspera dentro de unos años, aunque, por lo que se deduce de sus palabras, todavía no lo es. Pedro Castro confirmó que <<los socialistas de este municipio no estamos conformes con lo obtenido, todavía hay que poner los cimientos de la ciudad que me gustaría que fuera Getafe>>. Durante más de cincuenta minutos el alcalde recordó no tanto lo hecho durante estos diez años, sino más bien lo que se hará en el futuro.

Su discurso fue calificado de <<oso>> y <<aburrido>> por algunos asistentes. El debate únicamente se animó cuando alrededor de cincuenta padres del colegio Ramón y Cajal irrumpieron en la sala para reivindicar el mantenimiento del 70% de los profesores. Pedro Castro pidió silencio ya que <<ustedes querrán luego que yo les escuche>>.

Cabe destacar en el discurso las futuras realidades que serán el hospital, un aeropuerto, un nuevo reglamento de participación ciudadana y la firma de una propuesta sindical con los sindicatos. ■



Amenazados por el alcalde, los padres abandonan la sala. Foto Miguel Martín.

Valoraciones del discurso del alcalde

Adolfo Gilaberte,
portavoz de IU



<<Pedro Castro ha estado muy flojo. No tiene proyecto político. Me parece que solo ha nombrado la palabra izquierdas una vez. Además ha estado desganado limitándose a leer las memorias de gestión. No se hace nada de lo que se está diciendo. Voy a intentar demostrar que no hay proyecto de ciudad, se hacen muchas cosas pero no se sabe para qué. Con una ciudad tienes que saber adónde vas o estas tan perdido como ellos>>.■



Jesús Esteban, portavoz del PP

<<Lo que creo es que el alcalde no habla con los colectivos sociales o no lee la prensa. Yo no sé si el alcalde habla con la gente de Perales, con las personas que van a Madrid, con los que tienen que aparcar. . . Lo que sí que sé es que nos ha hecho propaganda socialista y esta política es la culpable de que estemos en esta situación. Sólo se han hecho manifestaciones de buenas intenciones de grandes proyectos de futuro. Solamente faltaba que no se hubiera hecho nada.. No nos ha dado ninguna solución concreta y el grupo popular las va a plantear>>.■

Mercedes Alcalá, portavoz de CDS



<<El alcalde no nos habló del estado del municipio ni de la gestión municipal. No fue capaz de valorar los errores cometidos. Nos describió el Getafe del 2000 y nos habló de proyectos faraónicos pero siempre de cara al futuro. Mucho hablar del mañana, pero poco del Getafe de 1990>>.■

Antonio Alonso salvó el discurso socialista



A pesar del obsoleto discurso del alcalde, Antonio Alonso, portavoz del grupo socialista, defendió muy bien el proyecto político del PSOE. El portavoz calificó de <<habilidad política>> en el tema del hospital. Según Alonso, <<Getafe fue el primer municipio en adelantarse a la ley de haciendas locales>>. <<En materia de relanzamiento industrial, la oposición nos dejó dramáticamente solos>> aseguró Alonso. Brillante en todo momento, otro debate hubiéramos visto con Alonso como Alcalde.

Extractos de las replicas de la oposición

CDS: sordera socialista ante la inseguridad ciudadana

Mercedes Alcalá: <<Hay que luchar contra el transfuguismo y no aceptar la inclusión de transfugas modificando la ley electoral(...)
(...) Hay que establecer criterios de transparencia y mayor control político de todos los grupos(...)
(...) El hospital es uno de los mayores fracasos de la gestión socialista. Hce diez años que necesitábamos el hospital(...)
(...) Estamos acostumbrados a ver escombros alrededor de nuestras carreteras(...)
Usted no se ha enterado de nada, señor alcalde, está usted sordo(...)
(...) El tema de la inseguridad ciudadana en Getafe es muy grave y exigimos soluciones rápidas(...)>>

Izquierda Unida: No hay proyecto socialista de ciudad

Adolfo Gilaberte: <<Las infraestructuras están faltas de funcionalidad. La carretera de Toledo estaba terminándose y ya se había quedado anticuada(...)
(...) Los municipios son una institución devaluada y nuestro ámbito competencial está bajo mínimos y esto es dudoso constitucionalmente hablando. Somos tercermundistas en servicios, ya que el gobierno municipal socialista no tiene proyecto de ciudad(...)
(...) Los polígonos hay que diseñarlos con perfil. Hay que pedir unos requisitos. Se están sirviendo al carta los polígonos(...)
(...) Está aumentando la demanda de solicitudes en la escuela privada a pasos escandalosos y se está desplazando a la pública.>>

Hasta **PEUGEOT 205** **100.000** ptas. **Inimitable** de ahorro

Si quieres disfrutar de tu Peugeot 205 con un ahorro de hasta 100.000 ptas., tráenos tu coche usado a cambio. Escoge entre cualquier modelo de la amplia gama Peugeot 205 **Gasolina o Diesel** y hazte inimitable con su

estilo, economía, mecánica, prestaciones y equipamiento: elevalunas eléctrico, bloqueo de puertas centralizado y hasta aire acondicionado. Peugeot 205. Inimitable.

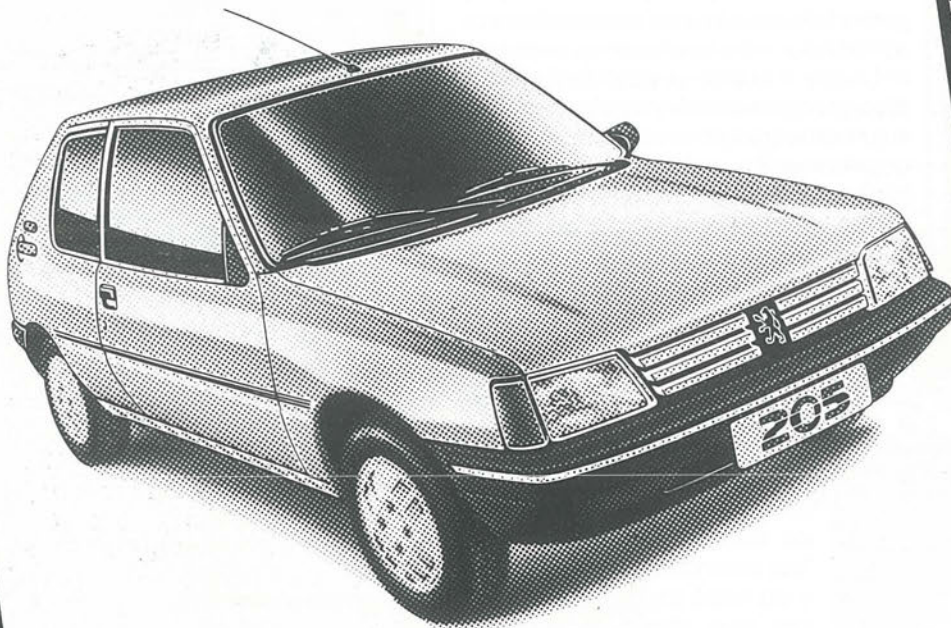

Oferta válida durante este mes,
para unidades en stock.

PEUGEOT 205
Contigo al fin del mundo.

GEMOVIL, S.A.

Calle de Leganés, 23. Tel.: 695 31 82
Ctra. Andalucía, Km. 14,300. Tel.: 695 73 84
Centro Comercial Getafe-3 (Sector Tres) GETAFE

su concesionario
PEUGEOT TALBOT



¿Qué opina sobre el estado de nuestro municipio?

Guillermina Morata

Analizar diez años de gestión socialista en Getafe es una labor ardua y en algunos casos poco reconfortable. Es evidente que se han iniciado muchos proyectos, pero también es cierto que muchos no tienen visos de finalizar. Tarde, mal y nunca son las palabras manejadas por los

vecinos de Getafe para definir obras como las de la calle Madrid o el hospital.

El estado de Getafe es un tema que atañe a todos los ciudadanos, por ello **GETAFE EXPRES** ha recogido las opiniones de cuatro personas que desarrollan distintas actividades dentro de nuestra localidad.

JAVIER GONZALEZ, presidente de la Asociación de vecinos de San Isidro.

“Getafe es una de las ciudades más sucias de España”



<<Estamos viviendo en un estado de expectativa ante un follón incontrolable. Getafe está patas arriba, se plantean grandes proyectos pero tenemos serias dudas de que se finalicen en el tiempo previsto.

Por otro lado, cabe decir que Getafe es una de las ciudades más sucias de España, no se atienden correctamente las zonas verdes, no se corrigen las deficiencias medioambientales, etc.. En definitiva el estado del municipio no es lo halagüeño que podíamos esperar>>

MAXIMO BARCO, portavoz de CCOO

“La gestión ha sido poco adecuada”

<<En cuanto a empleo, formación e industria se han hecho cosas, pero la gestión ha sido poco adecuada. Faltan muchas cosas por hacer.

Sin descuidar otros temas, el empleo es uno de los más importantes y aunque la situación ha mejorado algo, seguimos teniendo 3.000 parados. No está siendo una gestión clara y además no da los resultados que podemos exigir>>.



ARACELI PAREDES, presidenta de la Asociación de mujeres Manuela Galeote

“La gestión del gobierno socialista es muy lenta”

<<En todos los terrenos, los proyectos del gobierno municipal son muy lentos, aceleran las obras cuando vienen las elecciones y se tiene que votar.

En el tema de la mujer existe una Comisión, pero desde nuestras perspectivas no funciona bien. Ellos traen las cosas ya pensadas y simplemente nos las comunican>>.



LOPEZ ROMERAL, pintor

“Getafe es un buen sitio para vivir”

<<Con todas las aportaciones de infraestructuras que nos están llegando, Getafe es un buen pueblo.

El problema es que está creciendo con unas piernas más largas que otras, es decir algunas actividades no se potencian.

En el aspecto artístico la gestión no es mala pero faltan buenos asesores culturales. El arte no se está llevando con dignidad>>.

DE MODA EN
E S P A Ñ A

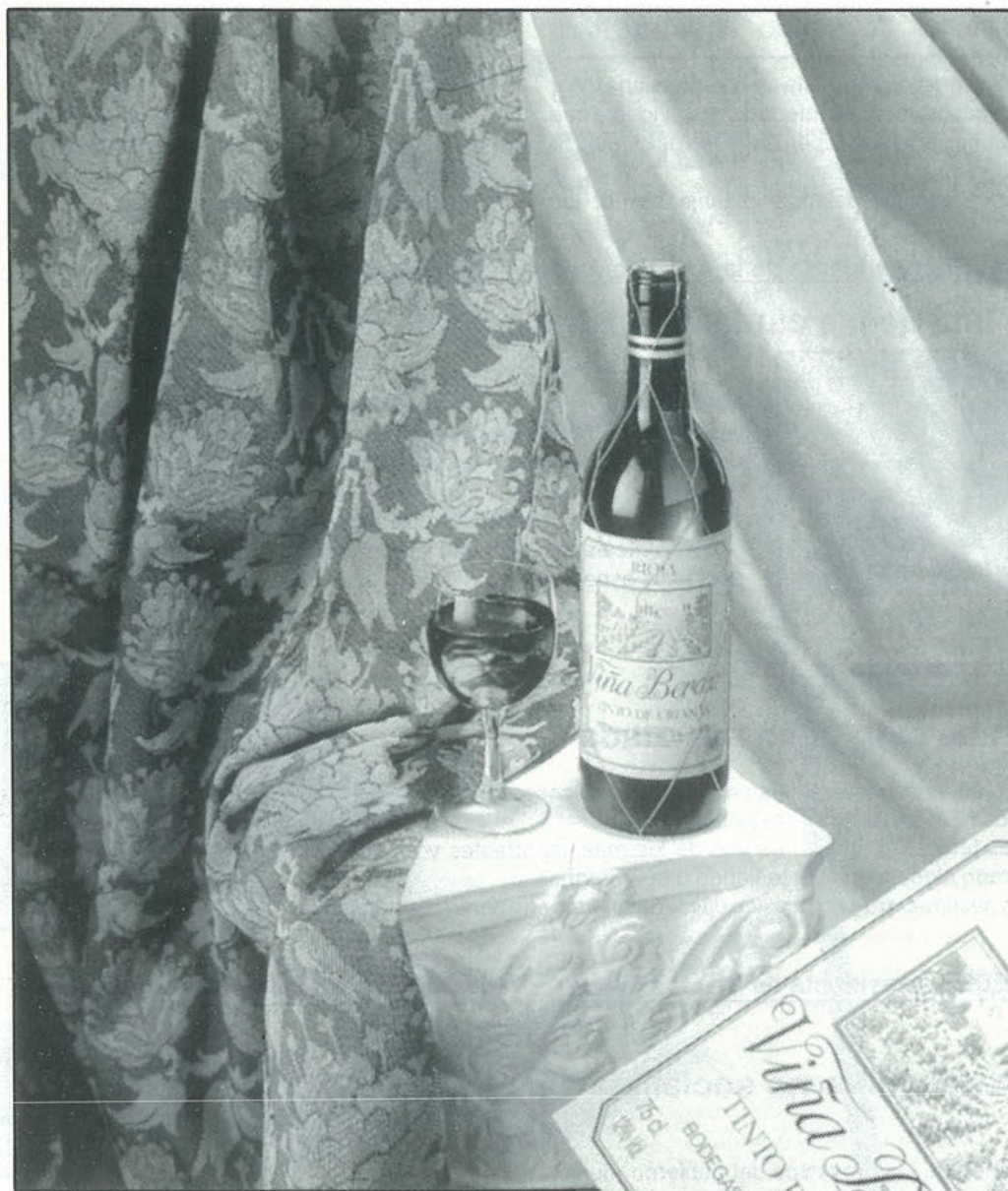

Triunfar en tu país.

Conseguir la aprobación y el respeto unánime de crítica y público.

Llegar hasta las mejores mesas y estar en boca de todos. Es, en fin, estar de Moda.

Viña Berceo. El Rioja de Moda. De Moda en España.



CONCESIONARIO-ZONA SUR

Barriopedro Años., S. A.

C/. NOBEL, 7 • Pol. Ind. San Marcos
Teléf.: 682 97 11 • GETAFE

Una Orden Ministerial podría acabar con un excelente proyecto pedagógico

<<Todos los municipios asisten a las reuniones con su concejal de Cultura, menos nosotros>>

Padres y profesores interinos del Colegio Ramón y Cajal elaboraron un proyecto pedagógico cuyas aplicaciones fueron excelentes, según confirmó el propio Ministerio de Educación. Dicho Ministerio les apoyó con recursos materiales, pero a raíz de una Orden Ministerial publicada en junio de 1988 se anuncia la progresiva sustitución de los profesores interinos en un 70% quedando mermado el proyecto.

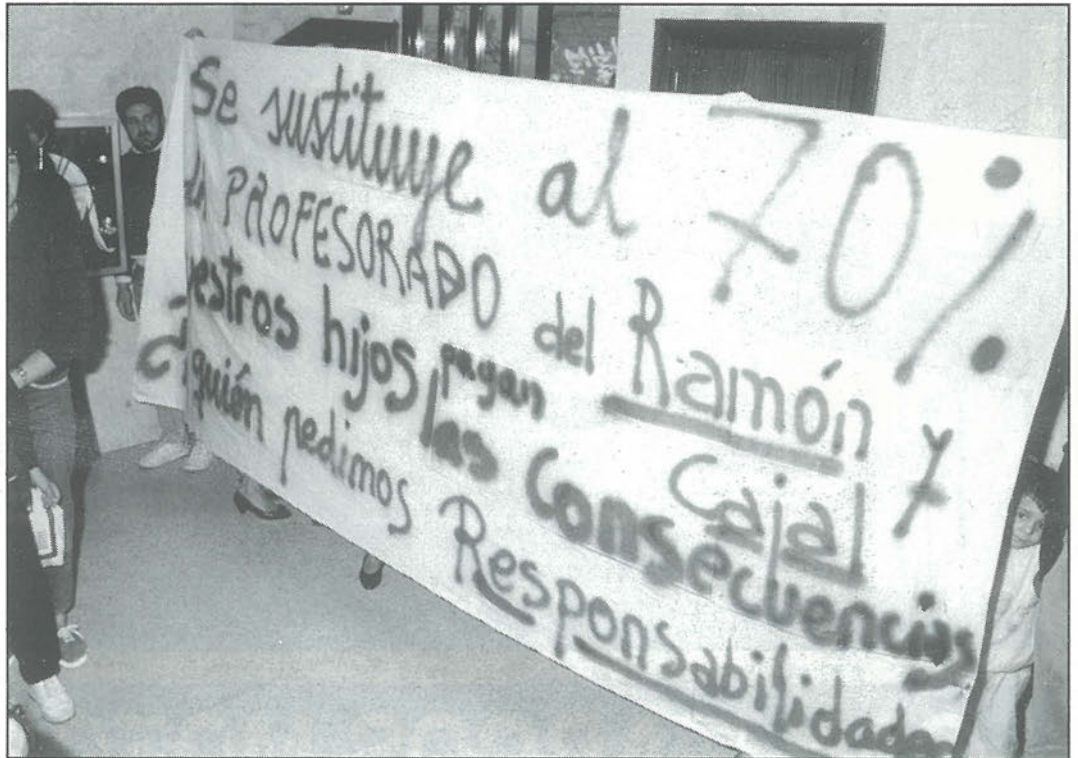

Los padres cuestionan el diálogo del gobierno socialista. Foto Miguel Martín.

Raúl Castillo

Los padres de este colegio piensan movilizarse para conseguir que se queden los profesores idóneos para que el plan pedagógico siga adelante. El Ministerio de Educación ha sacado a concurso de régimen ordinario el 70% de las plazas para sustituir a los profesores interinos que desde el principio han trabajado en este proyecto. Para optar a estas plazas el Ministerio no exigirá ningún mérito especial lo que conlleva que la selección que se haga de profesores no tengan que ser especializados necesariamente.

Alrededor de cincuenta padres y profesores se presentaron en el salón donde se estaba celebrando el Debate sobre el Estado del Municipio para pedir explicaciones al gobierno socialista de por qué no se ha hecho nada por solucionar el tema. <<Nos negamos a que nuestros hijos paguen la incapacidad de otros profesores que vengan nuevos al Ramón y Cajal, aunque no dudamos de que los nuevos profesores que vengan no tengan buena voluntad>>, afirma exasperada una de las madres.

Rafael Caño, se reúne en la calle

Rafael Caño, concejal de Educación, nervioso por lo acontecido en el salón de Plenos improvisó una reunión con las madres en plena calle. Allí intentó explicar su postura a la vez que prometía una entrevista a GETAFE-EXPRES a la que muy gustosos accederemos para preguntarle no sólo de este asunto, sino de alguno más. Todos los municipios de la zona sur que estaban

en circunstancias similares han conseguido arreglar su situación. <<Los únicos para los que no ha habido soluciones es Getafe. También es cierto que todos los demás colegios se presentaban con su concejal de Educación, menos nosotros ya que Rafael Caño no ha aparecido por ninguna parte>>, según cuenta una de las madres.

En caso de que estos profesores fueran sustituidos, el Centro debería contar con un nuevo Plan Educativo sobre la forma en que se proyecta la Integración. ■

<<Rafael Caño es el único concejal de todos los municipios que no fue a la reunión con la Dirección Provincial>>

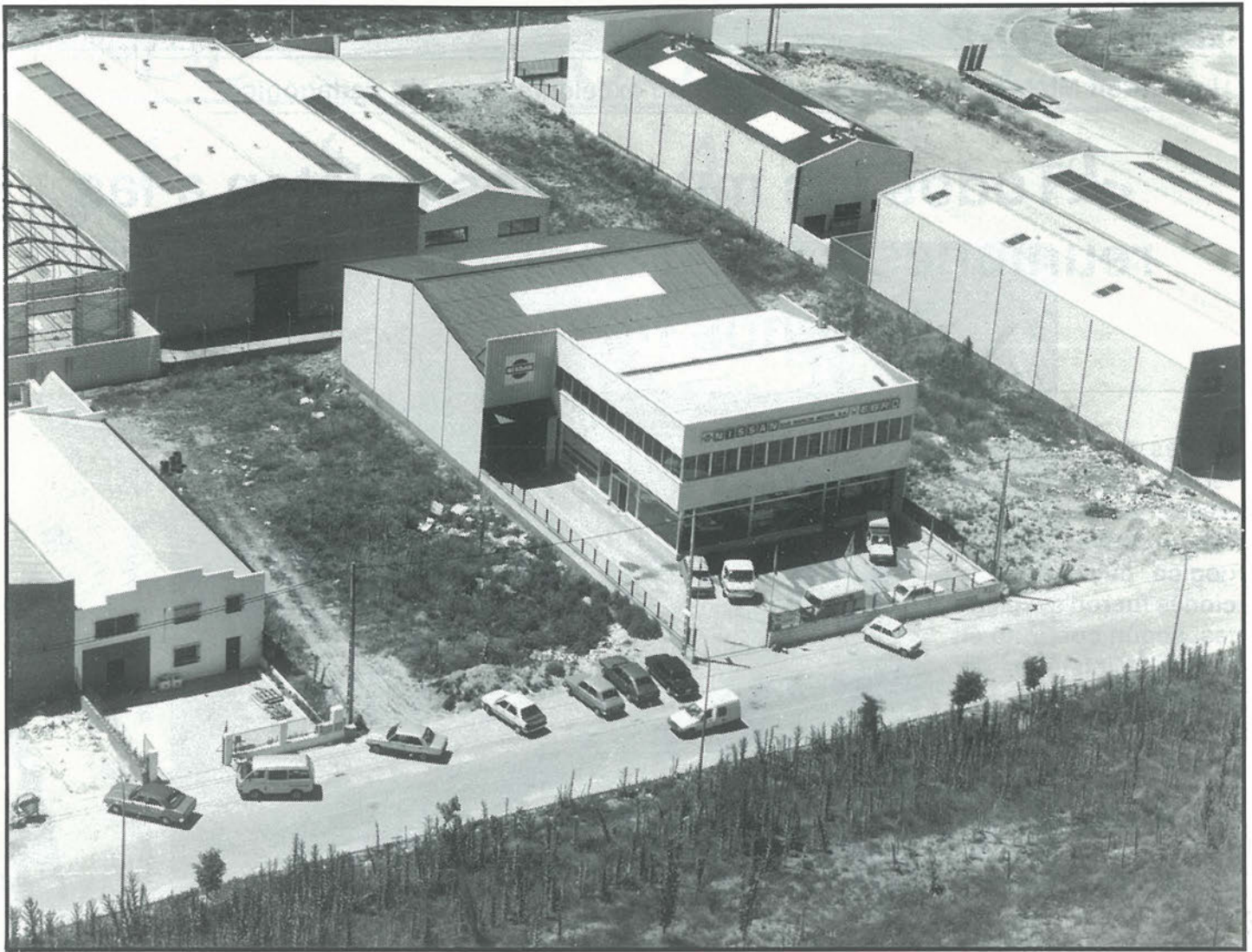

SAN MARCOS MOTOR, S. A.

C/ MARCONI - POLIGONO INDUSTRIAL "SAN MARCOS" - TELEF. - 682 42 62 - GETAFE-

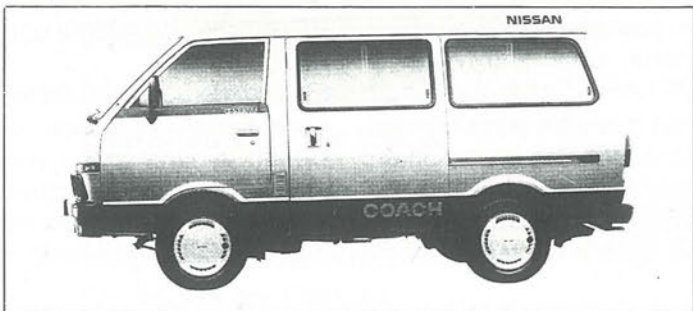

Sólo hay un camino: ser los mejores
Cuando NISSAN hace un coche la
garantía le cuesta por AÑOS.

El amor brujo

Trieme

Veán, veán el hechizo que aparece en *ORACULO ASTRAL*, Monográfico 1, *LIBRO NEGRO DE HECHIZOS Y EMBRUJOS SECRETOS*. ¿Qué les parece?

PARA QUE UNA VIUDA ENCUENTRE UN HOMBRE QUE LA AME

¿Viuda... joven y atractiva... y no encuentras hombre...? Es muy posible que el espíritu del difunto se haya pegado a ti y aleje a todo hombre que piense en amarte. Si quieres alejarlo... ¡y comenzar a vivir de nuevo...! sigue este hechizo:

- Desnuda, bajo la luz de la Luna llena, fricciónate todo el cuerpo con ajo... aunque te dé un olor muy fuerte y desagradable. El propósito es que alejes las malas influencias y neutralices las vibraciones negativas que puedas estar recibiendo desde otros planos...

- Bañate en la bañera (con pétalos de flores blancas) y acuéstate a dormir... con una ramita de albahaca debajo de la almohada.

- Llena de agua un vaso de cristal transparente y deja caer en él una cruz de metal. Coloca el vaso a los pies de tu cama y repite el

siguiente hechizo (dirigido inicialmente a tu hombre muerto) mientras miras fijamente el vaso con el agua y el crucifijo:

Amado (dirás aquí el nombre del difunto) Tú sabes que siempre te quise y te fui fiel, pero ahora tú estás en otro plano... y yo necesito encontrar este amor terrenal que me ayude a vivir hasta mi encuentro final contigo. ¡Te pido permiso para amar!

Una vez solicitado el permiso al difunto, mezcla dos cucharadas de miel de abejas con una taza de leche de vaca (preferiblemente de cabra) tibia, y échatala en el abdomen. ¡Frótala bien! Seguidamente, báñate con agua tibia saturada de pétalos de flores blancas.

- Repite este hechizo durante siete sábados seguidos (sin saltar ninguno...) ¡hasta que aparezca en tu horizonte el hombre que realmente esperas!

MUY IMPORTANTE

También puedes rezar la **Oración de San Alejo** (para alejar al espíritu del difunto), la **Oración de San Antonio** (para atraer un nuevo hombre), y la **Oración de San Judas Tadeo** (el abogado de los imposibles te complacerá). Estas oraciones aparecen en las páginas de este libro.

ORACION DEL JUEZ NEGRO

(PARA VENGARTe DE UNA PERSONA)

Si eres vengativa y quieres cobrarte lo que un hombre te ha hecho, reza esta poderosa oración... consciente de que ese individuo no va a lograr la paz ni de día ni de noche. También puedes emplear esta oración para dominar completamente al hombre que ames... ¡lo tendrás rendido a tus pies!

Justo amancebo, amancibo... así como amansaste al mancebo, quiero que me amances a (aquí menciona el nombre de la persona)

No lo dejes en silla, en cama, ni mujer, ¡Que no tenga un rato de tranquilidad, Lucifer! Lucifer, así como condujiste las cuatro mil almas al infierno, quiero que ahora me conduzcas a... (menciona nuevamente el nombre de la persona)

Si está durmiendo, no le dejes tranquilidad, Su cama, llénala de abrojos.

Y su almohada, llénala de piedras, Lucifer. No lo dejes tranquilo, con la cola del diablo que es la más larga que hay, quiero que me ates a...

(menciona otra vez su nombre)

Que en reuniones tranquilidad no tenga; hasta que a mí esté unido por completo.

Todo esto te lo pagaré, rezándote esta oración tres veces a las doce de la noche... y tres veces a las doce del día.

Señora; con toda franqueza. Si es usted viuda, joven y atractiva, no deje de poner en práctica este infalible hechizo. ¡Seguro que no falla! No va usted a necesitar el "permiso del difunto". Cuando la vean despelotarse a la luz de la luna, darse un buen baño con pétalos de flores, impregnarse con el aroma de la albahaca y embadurnarse sus partes bajas con leche y miel, la garantizamos un aluvión de pretendientes cachondos. ¡Vamos, que en siete sábados a este ritmo, va usted a quedar para el arrastre! (Lo que no entendemos en absoluto es lo de la leche de vaca, preferentemente de cabra, ¡palabra de honor!).

Pero si le fallase este hechizo, aquí tiene usted otro que se las trae. También apareció en el citado Monográfico y no tiene desperdicio.

La oración es de campeonato. Sobre toda para hacer que un hombre te ame y caiga rendido a tus pies. ¡Rendido no..., hecho polvo! Caerá, no cabe duda, a tus pies, para suplicarte que cesen sus males. ¡Vamos, que si no va a tener ni cama ni silla, ni mujer, ni un rato de tranquilidad, con su cama llena de abrojos y al almohada llena de piedras, seguro que se rinde...

¡Y encima atado a la cola de Lucifer que, por cierto, acabamos de descubrir "que es la más larga que hay"! Y es que ahora, hasta el demonio se marca pegotes. ■

Tres días sin Banca

En Getafe cerraron todos los bancos

El jueves día 10 se iniciaron las movilizaciones que durante 3 días paralizaron la actividad bancaria nacional. Durante el primer día de huelga, esta tuvo un seguimiento del 100% en Getafe, permaneciendo, según fuentes de CCOO, casi todas las entidades bancarias cerradas. Los piquetes hicieron acto de presencia, expulsando a algunos trabajadores de las entidades y encadenado alguna de las pueratas de los bancos.



La causa de la huelga se centra "en el bloqueo de la negociación del convenio colectivo". La patronal propuso una subida del 7'5% en la última reunión, el 27 de abril, que fue rechazada por los sindicatos. Las peticiones de estos se centran en <<una subida salarial del 8'6%, la media de los convenios firmados, con una cláusula de recuperación del poder adquisitivo de dos puntos, reducción de 30 horas de trabajo anual y recalificación de categorías, sobre todo de los técnicos". El día 16 tendrá una concentración de trabajadores de Banca en Madrid.■

Nuevo cierre de bares



El pub **Marengo**, sito en la C/Pizarro, es otro de los bares afectados de cierre. Esta vez, la clausura del local depende de la delegación de Seguridad Ciudadana, y el cierre ha sido decretado directamente por Victoriano Gómez, concejal socialista de esta área. La causa parece ser el incumplimiento de la hora de cierre señalada dentro de la licencia de apertura. Al estar registrado el pub **Marengo** dentro de la categoría de bar de primera especial, su hora de cierre debe ser las 2:30 de la madrugada.

Al cierre de esta edición fue imposible contactar con **Victoriano Gómez**, por lo que no existe ninguna información al respecto de la evolución de las negociaciones con los propietarios del bar.

Por otra parte, el pub **Tubos** sigue cerrado. **Juan Antonio González** sigue esperando, mañana tras mañana en la puerta del ayuntamiento, la oportunidad de hablar con **Pedro Castro** para conocer cual va a ser la sanción definitiva que se le imponga. En un principio el pub **Tubos** sufrió un cierre definitivo que, posteriormente, y tras la huelga de hambre de **Juan**, se rebajó a una clausura temporal entre 2 y 6 meses.■

Viaje municipal a Rotterdam

Pedro Castro y su secretario particular, junto con **Francisco Hita**, concejal de Promoción Industrial, **Mercedes Alcalá**, concejal del CDS, y **Efrén Peña**, concejal del PP, se encuentran desde el miércoles, día 16, en la ciudad holandesa de Rotterdam para participar en un encuentro entre municipios del Este y el Oeste de Europa.

Esta es la primera vez que viajan representando a Getafe concejales que no pertenecen a la agrupación socialista de nuestra localidad.■

Javier Menor, alcalde de Cubas

<<Pedro Castro es un alcalde de despacho>>

Javier Menor ha sido y es alcalde de Cubas desde hace trece años. Pertenece a un partido que él mismo fundó, el Partido Regionalista Independiente

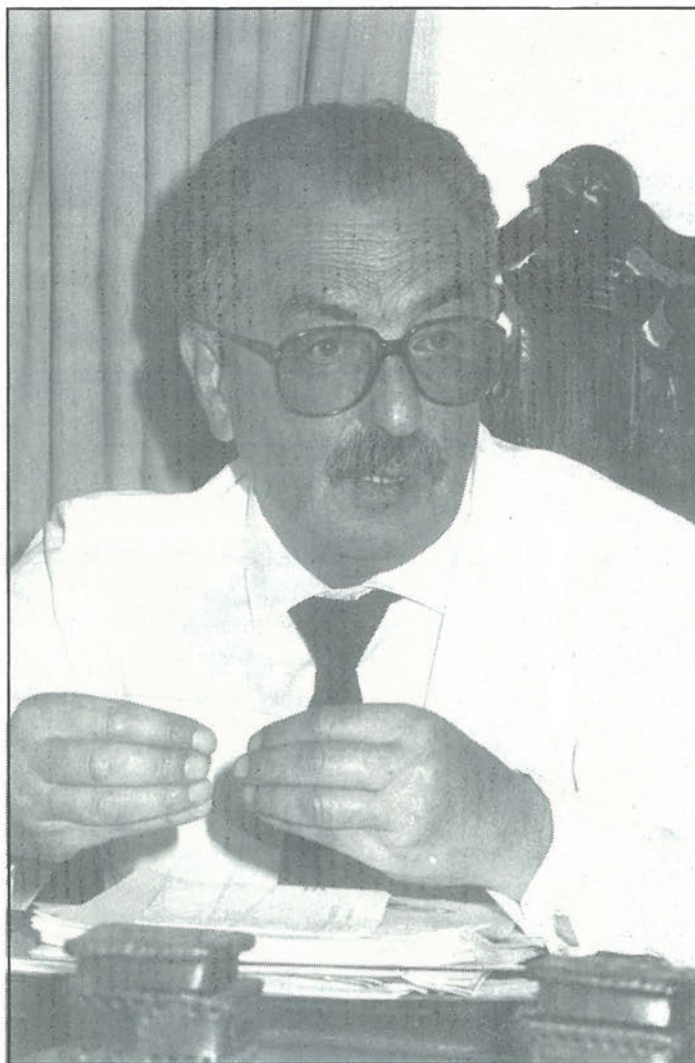

Madrileño (PRIM) y piensa que este grupo conseguirá un éxito sonado en las próximas elecciones, tanto a nivel autonómico como local.

Getafe Expres

<<El getafense, hoy, está decepcionado de la opción política que le está gobernando>>, señala Javier Menor, un hombre vinculado a Getafe por su trabajo. Como alcalde de Cubas, mantiene este pueblo en una estructura de pueblo bajo que, según sus deseos, crecerá a lo ancho, pero nunca a lo alto. Cubas cuenta con 861 habitantes y un presupuesto de 100 millones de pesetas. Quiere convertir a su municipio en una zona residencial como La Moraleja. Por ello, no entiende el crecimiento desmedido de Getafe. <<En Getafe es muy difícil vivir, porque se ha querido hacer pueblo grande siendo pueblo chico. Tiene unos aires de grandeza que no son asumidos por los getafenses>>. Esta es, para Javier Menor, la razón de que en Getafe la gente sea una perfecta desconocida, incluso para su alcalde. <<Con el pueblo hay que contar y hay que saber lo que quiere. No se puede ser alcalde en un despacho, hay que ser alcalde en la calle, sabiendo que es lo que quiere el pueblo. No acusamos a los alcaldes de encerrarse en sus despachos, de encerrarse en sus "moncloas">>.

<<Piñeiro es una persona honrada>>

Javier Menor conformó tres formaciones políticas antes del PRIM. Este es un partido cuya principal preocupación se centra en defender los intereses de los madrileños, ya que, según el alcalde de Cubas, los partidos nacionales no se preocupan por Madrid. Con la vista puesta en las elecciones autonómicas, Javier Menor manifiesta que <<en estos momentos, el candidato número uno debería de ser Nicolás Piñeiro, porque, realmente, con todo lo que se ha dicho de él, con todo lo que ha sufrido, con todas las maledicencias, con todos los dimes y diretes que se han dicho de él, es una persona honrada>>.

"En Getafe es muy difícil vivir, porque se ha querido hacer pueblo grande siendo pueblo chico"

"El candidato número uno del PRIM debería ser Nicolas Piñeiro"

Presume de que su partido se financia con el dinero de sus afiliados y que sus libros de cuentas están en perfecto orden. Afronta el futuro con esperanza y ambición y piensa que, con el tiempo, el PRIM se convertirá en la fuerza política más importante de la Comunidad. ■

ENA Telecomunicaciones de Getafe será la empresa que distribuirá los equipos de alta tecnología

La navegación aérea en el SIGLO XXI

En una era en la que las distancias están salvadas, el tiempo será su principal aliado. Es bien sabido que el avión es el sistema de transporte más rápido, pero también es cierto que se producen grandes congestiones de tráfico aéreo. Para solucionar este problema la empresa australiana INTERSCAN ha diseñado un nuevo sistema de navegación aérea denominado MLS (Sistema de Aterrizaje por Microondas).

Guillermina Morata

Actualmente, en los aeropuertos, o bien no existe ningún método de ayuda a la navegación o cuando existe es el sistema ALS (Sistema de Aterrizaje por Instrumentos). Ello provoca un colapso de tráfico aéreo ya que los aviones tienen que esperar para poder aterrizar uno a uno.

Por ello, a comienzos de los 70, la Organización Internacional de Aviación Civil se planteó la necesidad de crear otro sistema que fuera más flexible; de este modo, aterrizarían más aviones en menos tiempo y se subsanarían los problemas de instalación de las pistas.

Varios países europeos presentaron sus proyectos y Australia presentó un sistema basado en microondas, MLS. Dicho sistema no es un camino estrecho por el que se aproximen los aviones sino que se dibuja en el espacio un cono por donde pueden entrar dichos aviones (tal y como se refleja en la fotografía nº1). De esta manera, se permite que se introduzcan dentro de esa trayectoria más aviones y así puedan aterrizar en el aeropuerto con mayor facilidad.

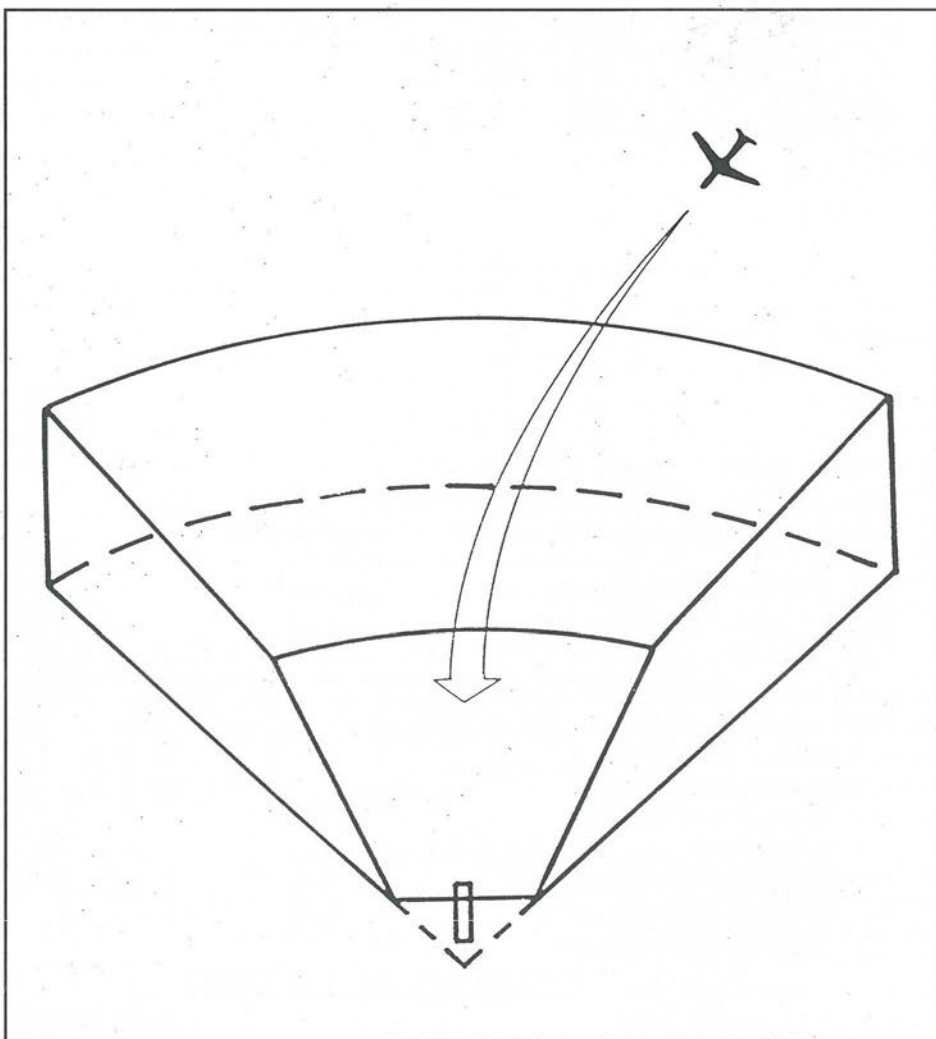

Sistema MLS. Perspectiva del área de cobertura.

El sistema de ayuda para aterrizaje está compuesto por equipos situados en tierra, junto con la pista del aeropuerto, y equipos a bordo del avión. Cuando el avión se aproxima a la zona de cobertura del sistema de ayuda, ambos equipos, el de tierra y el de a bordo, se ponen en comunicación. El equipo de tierra envía al aire una radiación electromagnética con forma de abanico desplegado vertical y horizontalmente. El avión recibe estas señales y manda otras que le permiten obtener una gran variedad de trayectos de aproximación dentro del volumen de cobertura del sistema.

Cooperación europea

La compañía española ENA Telecomunicaciones S.A. acaba de firmar un contrato de cooperación comercial y tecnológica con esta firma australiana. El contrato supone la colaboración técnica española en igualdad con los ingenieros australianos. Además concede a ENA la fabricación en España y la exclusividad en la comercialización de los productos aeronáuticos en los países de Eurocontrol y del Área Mediterránea.

- Contratación y ventas

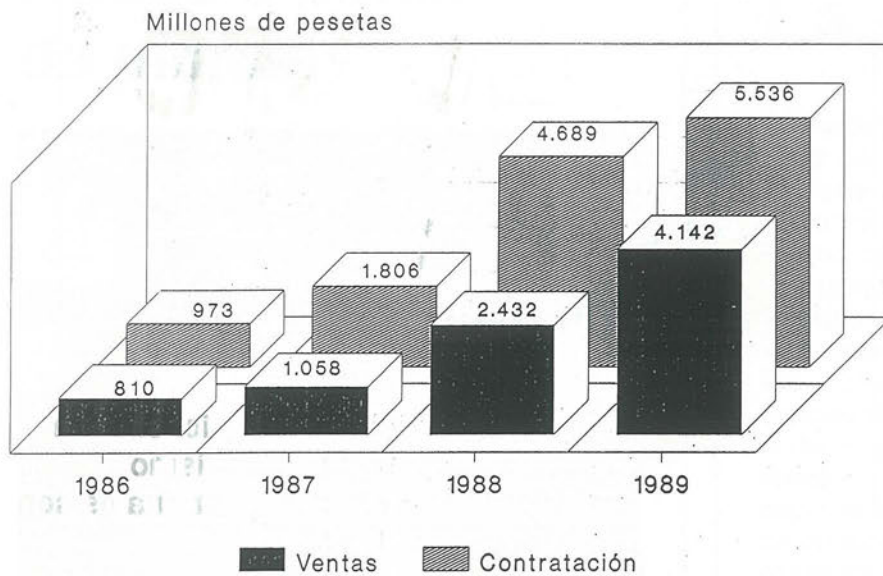

El volumen de facturación se incrementa con los años.

Tal y como explicó a esta redacción **Luis J. Arnal, director comercial de ENA**, este es un sistema de aproximación de principios del siglo que viene, «**todo lo que queda de década se considera una fase experimental, pero se entiende que será de utilización másiva en el siglo que viene**».

La implantación del MLS en España comenzará a finales de este año y tendrá lugar en la **base aérea de Matacán** (Salamanca). Se prevé que esta fase de prueba esté terminada a finales del 91 y supondrá un coste de **400 millones de pesetas**.

El futuro de la navegación aérea se encuentra en dos campos: el sistema MLS y el Satélite. Ambos métodos serán complementarios, el satélite de navegación proporcionará a los aviones información de su posición en ruta y en la fase de aproximación al aeropuerto se utilizará el Sistema de Aterrizaje por Microondas. ■

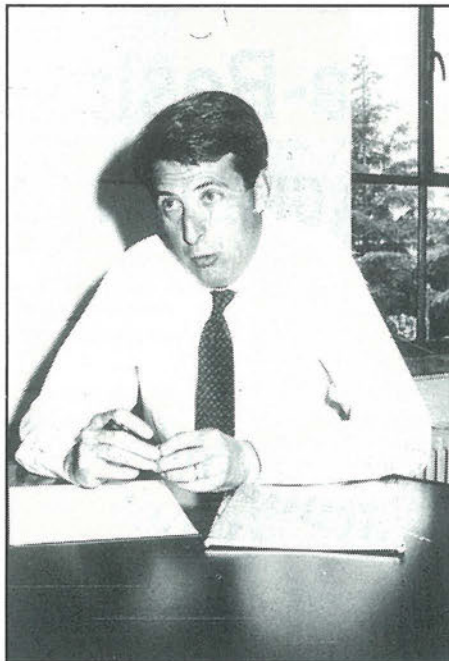

Luis Arnal, director comercial de ENA

INTERSCAN INTERNATIONAL LIMITED (INTERSCAN)

Es una compañía australiana que diseña, desarrolla, fabrica y comercializa equipos de navegación, antenas y productos de alta tecnología.

INTERSCAN ha desarrollado el Sistema de Aterrizaje por Microondas (MLS) para la navegación civil y militar. Entre los objetivos de esta empresa se encuentra la búsqueda de mercados internacionales para distribuir sus productos. Ahí es donde entra en juego la empresa española ENA, ya que será la encargada de comercializarlos por buena parte de Europa, Norte de África y América del Sur. ■

MEDIO SIGLO AL SERVICIO DE LA COMUNICACION

ENA Telecomunicaciones es una empresa con capital español en su totalidad, dedicada al diseño, fabricación e instalación de productos y sistemas electrónicos y de telecomunicación. La empresa está **situada en Getafe, dentro del Polígono Industrial Sur de Madrid. Electrificaciones Nacionales**, compañía de la que procede **ENA Telecomunicaciones** fue fundada en **1939** y se constituyó como Sociedad Anónima en 1954. En un principio estaba instalada en el polígono de Canillejas, pero en el 89 se trasladó a Getafe donde actualmente sigue funcionando. La incorporación en este mismo año de la empresa Tecnología Electrónica, vino a sumar una tradición de calidad y elevado nivel técnico en el desarrollo de productos de telecomunicación.

Ocupa una superficie total de **43.000m²**. El edificio central aloja los departamentos técnicos, comerciales y de administración.

El Centro de Innovación y Desarrollo está acondicionado con laboratorios, centro de diseño asistido por ordenador y taller de prototipos.

La planta de fabricación permite la producción de componentes, equipos y sistemas electrónicos, también consta de almacenes para materias primas y productos terminados.

Finalmente, el área para exposición, el centro de formación y las salas de proyección y conferencia, ocupan una extensión de **1.200m²**

Mantener toda la actividad de la empresa sujeta a un plan de calidad específico, representa una de las mayores preocupaciones de **ENA Telecomunicaciones**. ■

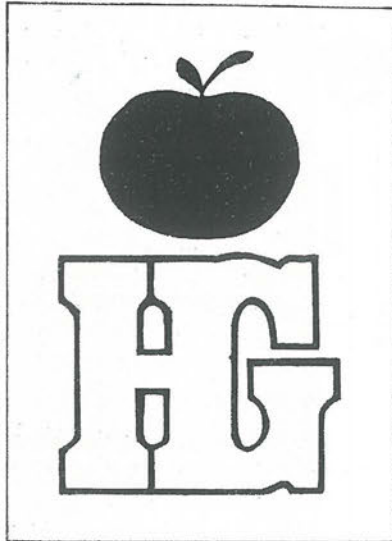

Hiper Getafe

C/. Madrid, 117 Getafe ☎ 695 68 64

Croissantería-Boutique-Variantes
Cafetería-Restaurante

APARCAMIENTO GRATUITO EN 1.º SOTANO

**Nuestro objetivo:
Una compra agradable
con los precios de Hiper Getafe.**

**rompemos
todos los moldes
de precios**

¡VEN A COMPROBARLO!

Atraco a punta de pistola



A los robos considerados ya como normales (tapacubos, ruedas de repuesto, etc.), hay que sumar esta semana un atraco.

El día 6, en el Motel Los Angeles, sobre las dos de la mañana, dos individuos armados con un revolver, atracaron el motel, apoderándose de 110.000 ptas. Posteriormente se dieron a la fuga.

Ambos individuos, de unos veinticuatro o veinticinco años de edad, 1'70 m. de estatura, de complexión fuerte. Uno de ellos vestía pantalón y camisa negra. El otro, pantalón vaquero y camisa azul.■

Las estampitas

El timo de "la estampita" sigue cobrándose víctimas a pesar de lo conocido. El pasado día 4, a la Sra. **Sagrario D.R.**, de 64 años, se le acercó el típico "tonto" con su sobre de estampitas y, posteriormente, el cebo, ofreciendo a su compiche cambiar el sobre de estampitas, papel moneda, en realidad, por una cantidad supuestamente inferior. **Sagrario** entregó a los timadores 10.000 ptas. y se quedó con un sobre lleno de recortes de periódico.

Un caso similar le ocurrió, en la Avenida de España, el día 9, a **Magdalena C. M.**, que le entregó a sus timadores 150.000 ptas. Los timadores eran, en el papel de "tonto", una chica de unos 18 años, de 1'50 de estatura, de complexión gruesa, con pantalones y cazadora, y, como gancho, un señor de unos 50 años, delgado y calvo, con el poco cabello que le quedaba en las sienes, rizado.

A pesar de ser este un timo de sobra conocido, parece ser que los ciudadanos aún no se han aprendido la lección.■

Vendedores de objetos robados

Perales del Río no se salva tampoco de los "saltos" a la justicia. En el barrio getafense fue detenida una pareja de "receptores" de objetos robados. **Francisco M.M.** y **Marái Rosa R.**, fueron detenidos en posesión de diversos trajes de caballero, 24 blusas de señora, americanas, pantalones, un vídeo, una televisión, una calculadora, un equipo de transmisión...■

TRAZOS

PELUQUEROS

**POR INAUGURACION, AL HACERTE UN
MOLDEADOR, MECHAS O TINTE,
TE REGALAMOS EL CORTE DE PELO**
Cl. Leganés, 5 (junto al concesionario de la Talbot)

CLINICA VETERINARIA

«**ACUARIO**»

Capellanes, 7 - GETAFE

Teléfono 682 33 31

Tel. Part. y Urgencias 217 63 83

**Análisis, Rayos X, Cirugía,
Vacunaciones, Peluquería**

Horario:

Laborables: 10-13.30 y 17-20.30 horas

Sábados: 10-13.30 horas



Los ciclistas utilizan las carreteras más peligrosas

El riesgo sobre dos ruedas

El pasado sábado 7 de abril Juan Goitia Sarria, empresario y aficionado al ciclismo en Getafe, moría tras ser atropellado en extrañas circunstancias por un turismo. GETAFE EXPRES ha intentado aclarar las causas de éste accidente y averiguar cuales son los motivos de los accidentes entre coches y ciclistas.



No solo los profesionales corren riesgos sobre la bicicleta. Foto Noé Mora.

José Luis Corrochano

Sobre las once de la mañana del 7 de abril, Juan Goitia decidió dar unas cuantas pedaladas en la carretera de Toledo. Pero no fueron muchas porque poco después, a la altura de la localidad de Parla, un Peugeot 205 le desplazaba fuera de la calzada causándole la muerte.

El accidente está aún sin aclarar, al parecer fue la parte trasera del coche la que impactó en la bicicleta de Juan, y no la parte delantera del coche como se pensó en un principio. Tampoco está muy claro si este aficionado iba sólo o acompañado, aunque la hipótesis más aceptada es que el impacto se produjo tras un enganche entre las bicicletas de dos compañeros.

Para los ciclistas es difícil explicar éste accidente porque <<la carretera de Toledo tiene un arcén muy grande y no encierra excesivo peligro. De todas formas era un día muy malo para montar en "bici" porque estaba cerca la Semana Santa y había un montón de coches en la carretera>>, nos explica Mariano Ludeña perteneciente al club ciclista Juymar. Para Mariano, a los ciclistas le ocurren pocos accidentes en relación con el peligro al que se exponen <<porque el ciclista tiene que buscar el peligro, circular por las carreteras que más tráfico tengan. Sino no están a gusto>>.

La mayoría de los automovilistas siente desconfianza cuando encuentran la carretera llena de ciclista, incluso aquellos que montan en "bici" y conducen su propio coche se dan cuenta: <<cuando voy en el coche lo veo muy mal, ahora cuando vas en la bicicleta lo ves todo muy bien>>.

Elegir una buen carretera

Si bien es verdad que en la mayoría de las carreteras la circulación para las bicicletas se presenta, cuando menos, difícil, los aficionados a este deporte tan sólo piden el aumento, en algunos centímetros, de los arcones de algunas carreteras.

Los que practican el ciclismo con asiduidad reconocen que las carreteras de Andalucía y Toledo disponen de un arcén de anchura suficiente para correr. **<<Ahora lo que no se puede hacer es salir a la carretera aquellos días próximos a las vacaciones en que hay cientos de coches>>.**

A pesar de todo Mariano advierte del peligro que hay en todos los sitios. **<<En cualquier calle te puedes dar el golpe y hay que estar pendiente de todo, porque nosotros nos subimos en la bicicleta y nos olvidamos del que va en el coche>>.**

Los ciclistas consideran que las mejores carreteras para correr en "bici" son aquellas en las que los coches pasan muy rápido **<<porque dices: ¡ojo!, que aquí en cuanto te despistes te dan>>.** Sin embargo son aquellas en las que el tráfico es lento, con circulación de camiones, como la de San Martín de la Vega, las que más frecuentan los aficionados al ciclismo.

Los ciclistas se quejan de que se sienten desprotegidos en la carretera y que llevan las de perder en todo momento, incluso un aficionado nos contaba el caso de un policía de otra localidad de la zona sur **<<que a pesar de entorpecernos el paso me dijo que a él le daba igual recoger a uno que a doscientos que ya había visto muchos accidentes en Barcelona>>.**

Culpabilidad

Algunos recuerdan todavía el accidente que en el 83 costó la vida a un joven ciclista, **<<nos mataron a un chaval, pero el culpable fue él, triste y lamentable. El culpable fue él**

porque se cayó debajo del autobús>>. Indudablemente, existe las ocasiones en que son los conductores los que no respetan a estos enamorados de la bicicleta. **<<Recuerdo el día que a un compañero mío otro autobús le quitó la cinta de la "bici", fijate lo cerca que nos pasan algunas veces>>.**

Pero aún así, para Mariano, **<<somos nosotros los que en un 60 por ciento tenemos la culpa>>.** Y aún llega más lejos, está de acuerdo en la imposición de multas para los ciclistas, **<<en cuanto nos pusieran una multa de cinco mil pesetas a cada uno, ya verías como espabilábamos>>.**■



El deporte de la bicicleta es una forma de vida. Foto Miguel Martín.



Los puntos negros

Carretera de San Martín de Valdeiglesias
Carretera de Colmenar Viejo (Alto índice de accidentes)
Carretera San Martín de la Vega (Peligro por camiones)
La Marañosa (Peligro por camiones)

Aconsejables

Carretera de Andalucía (Arcén de 60 cm.)
Carretera de Toledo (Arcén de 2 m. con bajo índice de accidentes)

Los peligros del ciclista

La verdad es que los accidentes sufridos por los ciclistas no son muchos si tenemos en cuenta la gran desventaja existente entre un turismo y una bicicleta, tanto en velocidad como en dimensiones. Pero, por estas razones, los pocos que ocurren suelen terminar con la vida del deportista. Algunos de los consejos que los profesionales suelen dar para circular en bicicleta, son estos:

- ★ Viajar siempre en grupo y en fila india.
- ★ No ir demasiado despacio.
- ★ No salir a la carretera los días previos a una fiesta, y si se hace circular por carreteras comarcales y en cortos recorridos.
- ★ No ir distraído con el resto de los compañeros, ni intentar adelantarlos.
- ★ Intentar no circular en bicicleta cuando la visibilidad sea mínima.

M. LANN

OPEL KADETT

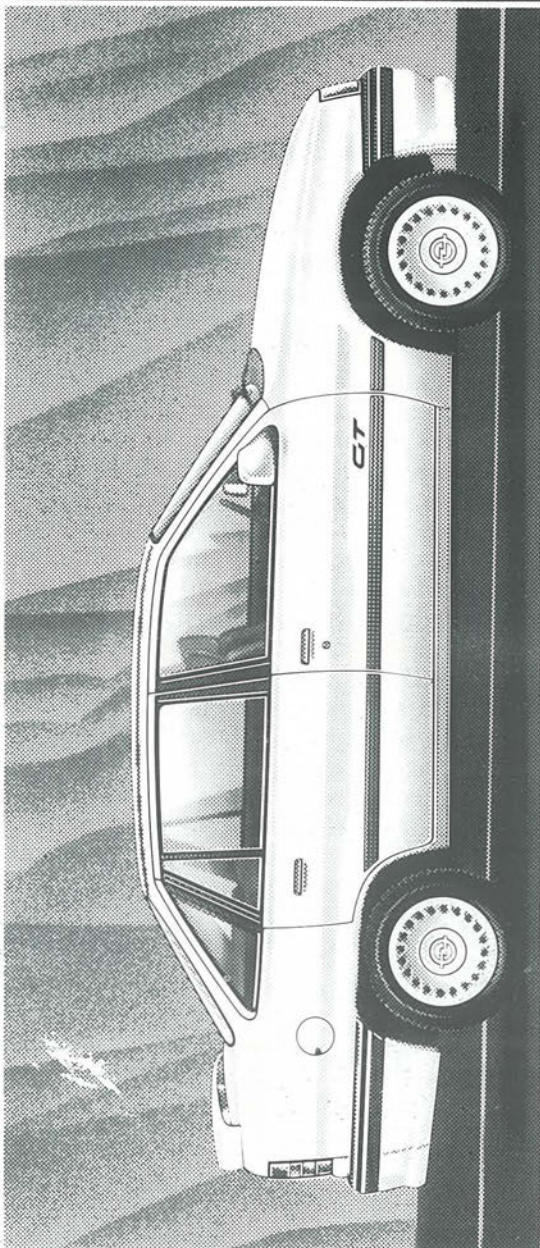

AHORA ES EL MOMENTO DE COMPRAR UN OPEL KADETT.

Durante este mes le valoramos su coche usado muy bien y le añadimos

100.000 PTAS.
DE SOBRETASACION

Además, con un radio-cassette estéreo...¡Gratis!

Y, por supuesto, cuente con una muy buena financiación.

*Promoción válida para todos los Kadett en stock comprados y matriculados DURANTE ESTE MES. Venta a flotas, consulte a su Concesionario Oficial Opel.



CONSULTENOS

GEMOSA

C/ MADRID, 121 28903 GETAFE
TELEFONO: 681 69 12

Concesionarios Oficiales
OPEL 
Mejores por experiencia

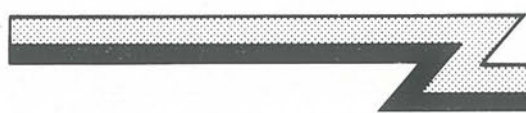

BALONCESTO

CASA DE EXTREMADURA campeón de Getafe en categoría cadete

José Luis Grau

Los entrenadores, Emiliano García y Aurelio Higuera, están plenamente satisfechos por la temporada que han realizado sus jugadores. Por otro lado, es digna de resaltar la labor que, tanto Emiliano como Aurelio han llevado a cabo con estos chicos, ya que en la temporada anterior, en la que ellos no se ocupaban del equipo, éste solo pudo alcanzar la sexta posición en el Campeonato de Liga. Sin embargo ellos achacan esta subida en el nivel del equipo a "la experiencia que han adquirido los chavales".

Emiliano García:
"estoy en
contra de la
monopolización
del deporte
por un
solo club"

El equipo de baloncesto Casa de Extremadura se ha proclamado recientemente Campeón de Liga local de baloncesto en categoría cadete, en una excelente temporada en la que tan solo han cosechado una derrota, concretamente contra A.D. Juan de la Cierva, debido a "una excesiva relajación", según los entrenadores, ya que en el partido de ida se habían impuesto por una diferencia abrumadora.



La plantilla de Casa de Extremadura

| | | | |
|----|-----------------------|------|-----------|
| 4 | Juan Antonio Chamorro | 1,72 | Base |
| 5 | Jorge García | 1,70 | Escolta |
| 6 | J. María Neila | 1,80 | Ala-Pivot |
| 7 | Pablo Paredes | 1,69 | Base |
| 8 | Francisco Martín | 1,80 | Ala |
| 9 | Oscar Serna | 1,91 | Pivot |
| 10 | Gabriel Pérez | 1,70 | Escolta |
| 11 | Eduardo Lorenzo | 1,82 | Pivot |
| 12 | David Carretero | 1,72 | Escolta |
| 13 | David Santiago | 1,90 | Pivot |
| 14 | Fernando de Pedro | 1,70 | Escolta |
| 15 | Angel Ortega | 1,65 | Base |
| 16 | Jesús Briones | 1,81 | Ala |

cesto, sin embargo, no quieren dar nombres para evitar que el resto de la plantilla se desanime. Emiliano racalca que "hay que trabajar mucho con estos jugadores, pero el problema es que no disponemos del tiempo suficiente para estar todo el día encima de ellos y conseguir que aprendan una serie de movimientos y facilidades en el manejo del balón".

**"Es muy difícil
luchar contra un
club con el
poderío de
Getafe Sport que
se lleva a los
mejores jugadores"**

Los entrenadores piensan que si el equipo no juega en Federación la próxima temporada, la mayoría de los jugadores terminarán marchándose al Getafe Sport, algo que no gusta a Emiliano ya que afirma que "estoy en contra de la monopolización del deporte por un solo club". Aurelio cree que "si el equipo se federa tendremos muchos problemas, ya que para jugar en Federación es necesario contar con un buen banquillo y el nuestro es algo flojo".

Por último hay que resaltar la gran importancia que tiene el título conseguido por este modesto equipo, ya que no es nada fácil vencer en una Liga y en otros trofeos como las Fiestas del Sector III, en las que hace pocos meses se proclamaron campeones, que son prácticamente organizados por un club con intereses creados. No es necesario especificar el nombre de este club. ■

¿ES CARO EL SEGURO DE SU AUTOMOVIL?

A. AGUSTIN PEREZ,S.L.

- CORREDURIA DE SEGUROS -

EN GETAFE

C/ Ramón y Cajal, 33
Telf. 683 86 20

EN PINTO

Pº Dolores Soria, 1
Telf. 691 00 08

LE OFRECE

LOS MEJORES PRECIOS
DEL MERCADO PARA SU AUTOMOVIL
CON GARANTIAS,
BUEN SERVICIO,
COMODIDAD DE PAGO
Y DESCUENTOS HASTA EL 40%

MUTUA SEVILLANA DE T.

CONSULTENOS Y SE CONVENCERA

A.G.F. (SEGUROS GENERALES)

¡¡NO LO OLVIDE!!

Si el valor del seguro de su vehículo no figura en esta lista consúltenos:

| MARCA SEAT | TODO RIESGO | Tercero y Cristales | Tercero con Robo y Cristales | Terceros |
|----------------------|----------------|------------------------|---------------------------------|----------|
| Málaga 1.5 GLX | 74.834 | 29.321 | 34.965 | 26.093 |
| Ibiza 1.5 | 71.444 | 29.321 | 34.350 | 26.093 |
| Ibiza 1.2 | 61.584 | 25.037 | 29.379 | 23.020 |
| Panda 45 | 48.663 | 23.587 | 26.110 | 21.570 |
| RENAULT | | | | |
| Renault 5 TL | 52.481 | 23.587 | 28.844 | 23.020 |
| Renault 19 GTS | 78.559 | 25.037 | 31.549 | 23.020 |
| Renault 11 GTL | 69.747 | 25.037 | 30.464 | 26.093 |
| Renault 21 GTS | 85.030 | 29.321 | 36.266 | 26.093 |
| Polo Clasic | 61.584 | 25.037 | 29.379 | 23.020 |
| CITROËN | | | | |
| Citroën BX 19 RD | 88.428 | 29.321 | 36.630 | 26.093 |
| Citroën AX 11 RD | 61.584 | 25.037 | 29.379 | 23.020 |
| Citroën AX 1.4 TRS | 64.978 | 25.037 | 29.813 | 23.020 |
| Citroën BX 14 E | 75.162 | 25.037 | 31.114 | 23.020 |
| TALBOT | | | | |
| Talbot Horizon LS | 66.674 | 25.037 | 31.114 | 23.020 |
| Talbot Samba GL 5v | 55.809 | 25.037 | 29.037 | 23.020 |
| Talbot Solara LS | 63.281 | 25.837 | 30.060 | 23.020 |
| PEUGEOT | | | | |
| Peugeot 205 GL | 61.584 | 25.037 | 29.379 | 23.020 |
| Peugeot 405 GL | 91.796 | 29.321 | 37.134 | 26.093 |
| Peugeot 309 SR | 81.632 | 29.321 | 35.833 | 26.093 |
| FORD | | | | |
| Fiesta Super Hit | 58.438 | | | 21.570 |
| Fiesta CL | 65.224 | 23.587 | 28.146 | 21.570 |
| Orión 14 5v | 70.067 | 25.037 | 30.464 | 23.020 |
| Sierra 2.0 | 85.030 | 29.321 | 36.266 | 26.093 |
| OPEL | | | | |
| Opel Corsa LS 5v | 56.741 | 23.587 | 27.495 | 21.570 |
| Opel Corsa TR | 52.461 | 23.587 | 26.844 | 21.570 |
| Opel Kadett 1.6 | 78.235 | 29.321 | 35.398 | 26.093 |
| FURGONETAS | | | | |
| Ebro 275, Ebro Combi | 114.224 | 40.316 | 46.828 | 37.088 |
| Nissan Vanette | 121.318 | 40.316 | 47.778 | 37.088 |
| Nissan Vanette CH | 137.861 | 40.316 | 48.997 | 37.088 |
| Fiat Ducato F 13 | 130.781 | 40.316 | 48.346 | 37.088 |
| Mercedes Benz 100 | 130.781 | 40.316 | 48.346 | 37.088 |
| Mercedes Benz 120 | 134.192 | 43.726 | 51.756 | 40.498 |
| Mercedes Benz 140 | 130.781 | 40.316 | 48.346 | 37.088 |
| Avia Combi 10TD | 114.224 | 40.316 | 46.828 | 37.088 |

- *  *
- Pagos Fraccionados sin recargo en todas las modalidades.
 - Libre elección de Talleres.
 - Peritaciones en el acto en nuestros centros de peritación.
 - Peritación en 24 horas en el taller que Vd., elija.
 - Pago de siniestros inmediato en nuestras oficinas.
 - Descuentos de hasta el 40%.



Con Chopera tendríamos toros y toreros

Julián Zarzosa

Ya se lo decía, **Manolo Martínez Flamarique "Chopera"** es el más importante empresario taurino, además del más "grande". También desde esta página se opino que la Comunidad se equivocaba quitándole a "Chopera" Las Ventas. Manolo es el único que hoy en día te puede organizar una feria con veintiseis festejos y que a priori están los toreros que tiran y ganaderías de postín, luego sólo depende del toro el éxito del ciclo o el fracaso. ¿Por qué? Sencillo, querido lector, porque es el más "grande", y no hay que decir más, a los hechos me remito. ¿Qué hechos? Sencillo. Primer año de la empresa Toresma, como saben encabezada por los hermanos Lozano, primer petardazo -pero, oiga, de los gordos-. No se puede organizar la Isidrada y traer este plantel, no quiero desmerecer a ninguno de los matadores, de segundas filas. Carteles de verano de Zarzosa, me gritaba, un buen aficionado, mientras tomaba el vermut el domingo.

Primer año de la empresa Toresma, y nos deja a Joselito en la calle, sabiendo además que con José no se juega. Lo intentó el anterior empresario y el madrileño le contestó como lo hacen los toreros: "por la puerta grande y triunfador de la isidrada". Estoy seguro que a estos toledanos les va a pasar lo mismo y, sino, al tiempo.

Primer año de la empresa Toresma y nos meten a su pupilo Fernando Lozano con Espartaco. Eso no es favoritismo,

es, claramente "familiarísimo", en realidad no existe esta palabra, pero creo que es el término para explicar el mérito de Fernando Lozano para incluirle en las dos corridas estelares. La relación de "familiarismo" con el mérito de Fernando para entrar en esos carteles es clara, no existe ni mérito ni "familiarismo".

Que conste que este Lozano es torero de mi gusto, y no lo duden llegará a ser un buen torero.

Primer año de la empresa Toresma. Primer objetivo luchar a muerte con la reventa. Nada, se lucha, pero a su favor. Ya no tienen que sacar, las reventas, todas las semanas, ahora se las dan todas juntas.

Esto es como todo hoy en día, prima lo económico a cualquier otro aspecto. Y esta empresa esta dentro de la "modernidad".

Primer año de la empresa Toresma. Vendrá los novilleros de postín. Ni uno pisará el albero venteño, ni uno. Sin comentarios. No vale que no están preparados. Oiga, a que alguno tomará la alternativa en septiembre, sin comentarios.

Comentario a parte es el ganado que se está soltando que se está soltando. Todo esto merece un comentario largo y tendido que se realizará desde esta revista acabada la Feria de San Isidro. Cuando salgan estas líneas el ciclo isidril cubrirá su primera semana. Pero hay van los carteles. Si totalmente flojos uno o dos con interés. ■

San Isidro '90

| MAYO | | |
|-------|-----------|--|
| 10 | Cerida T. | Peñajara M. de Maracay, J. P. Prados "Fund", R. Perea "Bora" |
| 11 | Cerida T. | H. de B. Iban J. A. Campuzano, Victor Méndez, José M. Plaza |
| 12 | Nov. Pic. | Concha Navarro D. Luguillano, M. Rodríguez, Ergio Sánchez |
| 13 | Cerida T. | J. Murteira Grave José L. Palomar, Tomás Campuzano, Pedro Castillo |
| 14 | Cerida T. | Alanzole Fernández Curro Vázquez, Julio Robles, J. A. Ruiz "Espartaco" |
| 15 | Cerida T. | Pto. San Lorenzo J. Bernardo, J. P. Prados "Fund", Juan Cuellar |
| 16 | Cerida T. | M. de Albaida J. L. Parada, Curro Vázquez, Pepe L. Vázquez |
| 17 | Cerida T. | Sepúlveda R. Domínguez, Ortega Cano, Fernando Lozano |
| 18 | Cerida T. | Samuel Flores J. L. Parada, L. F. Espá, R. de la Viña |
| 19 | Rejones | Alcarrasén M. Vidriá, Curro Bedoya, L. Hernandez, C. de la Fuente |
| 20 | Cerida T. | F. Galache Emilio Oliva, José Luis Bole, R. Perea "Bora" |
| 21 | Cerida T. | El Torrellón Ortega Cano, J. A. Ruiz "Espartaco", Fernando Lozano |
| 22 | Nov. pic. | Los Guateles Antonio Posadas, A. Puntas, Pareja Obregón |
| 23 | Cerida T. | F. Bobórquez Rafael de Paula, Curro Vázquez, Fernando Cámara |
| 24 | Cerida T. | C. Muñoz Julio Robles, R. Domínguez, Rafael Camino |
| 25 | Cerida T. | Bentlez Cubero L. F. Espá, Victor Méndez, Fernando Cámara |
| 26 | Rejones | Hnos. Santa María M. Vidriá, A. Correa, Gines Cartagena, F. Bobórquez |
| 27 | Cerida T. | Camacho Emilio Oliva, M. Ruiz "Manil", R. de la Viña |
| 28 | Cerida T. | Alonso Moreno M. Ruiz "Manil", Tomás Campuzano, Sánchez Puerto |
| 29 | Cerida T. | Peñajara Curro Romero, R. Domínguez, Fernando Cepeda |
| 30 | Nov. pic. | Mallás Bernardos J. Pedro Galán, M. Caballero, Cristo González |
| 31 | Cerida T. | El Sierro M. de Macaray, José L. Ramos, Juan Cuellar |
| JUNIO | | |
| 1 | Cerida T. | M. de Domecq Julio Robles, Ortega Cano, N. de la Taurina |
| 2 | Cerida T. | Garrón Rafael de Paula, Fernando Cepeda, Fernando Cámara |
| 3 | Cerida T. | H. Pablo Romero José A. Campuzano, Luis Reina, Camo Durán |
| 4 | Cerida T. | Hnos. C. Muñoz Victor Méndez, Rafael Camino, N. de la Taurina |

DÍAS Y HORAS DE TAQUILLAS: Taquillas de la Plaza de Toros, calle Alcalá, 237. Días 7, 8 y 9 de mayo, de 10 de la mañana a 8 de la tarde, para las 6 primeras corridas. Día 6, de 9,30 a 13,30. A partir del día 10 de mayo, para la corrida del día y las 5 siguientes, de 9,30 a 13,30. A partir de las 13,30 para la corrida del día, si todavía las hubiere. Las corridas darán comienzo a las 7 en punto de la tarde. Los toros estarán expuesto en la Venta del Batán desde el viernes 4 de mayo.



EL TRAJE DE LOS DOMINGOS.

Hay gente que este fin de semana no podrá ir a ninguna fiesta. Ni de copas. Ni quedarse tranquilamente en casa. Porque tendrá un compromiso mucho más importante. Ayudar a la gente.

+ Cruz Roja Española
HAZTE VOLUNTARIO.
Tel. 900-11 00 00.

SI BUSCA *plena* SEGURIDAD

- *Sistemas de Vigilancia y Seguridad Integral.*
- *Sistemas Electrónicos de Alta Tecnología.*
- *Sistemas de Control de Acceso y Presencia.*
- *Sistemas contra Incendios.*
- *Protección Civil.*

Su Seguridad



PONGASE EN MANOS DE PROFESIONALES



CONAVISE, S.A.
COMPAÑIA DE VIGILANCIA Y SEGURIDAD
R.D.G. S.-288
Avda. Orellana, 12 - 1º C - Teléf. 693 18 87
LEGANES (Madrid)

De Madrid a Córdoba con la Virgen de la Luna (I)

La Virgen de la Luna, patrona de Villanueva y Pozoblanco, estuvo también cerca de nuestra patrona, la Virgen de Los Angeles, en Perales del Río y, posteriormente, en Cubas, donde los Jarotes, residentes en la Comunidad de Madrid, la festejan en su anual romería.



Un bello rincón del Valle de los Pedroches

Existe una importante vinculación entre Getafe y Villanueva basada en la Virgen de la Luna

Víctor Manuel Muñoz

En la parte noroeste de la Provincia, sobre una extensa loma desde la que se aprecia la Serranía de Córdoba y Sierra Nevada, se yergue con sus casitas blancas y sus calles floridas Villanueva de Córdoba, limitada por los términos de Torrecampo, Conquista, Montoro, Adamuz, Obejo, Pozoblanco y Pedroche.

Seguramente, los extensos horizontes cuajados de olorosas jaras dieron origen a su nombre popular de Villanueva de la Jara, de donde vendría el nombre de Jarotes con el que se conoce a los nativos.

Hay una serie de datos que unen a Getafe con Córdoba y, quizás más concretamente, con Villanueva. No sólo porque en nuestra villa residen muchos jarotes, así como muchos getafenses en Villanueva, sino por la vinculación de ambas localidades con la Virgen de la Luna y por otra serie de datos curiosos que he podido recoger gracias a la valiosa cooperación de **Tomás Cantador Maestre**, barbero de Villanueva y hombre muy popular entre sus convecinos, por sus frecuentes apariciones en la televisión comunitaria, donde presenta cada año un hermoso nacimiento con motivo de las

• DISEÑOS •

• ANUNCIOS •

• CATALOGOS •

• IMPRESOS •

• MEMORIAS •

• FOLLETOS •

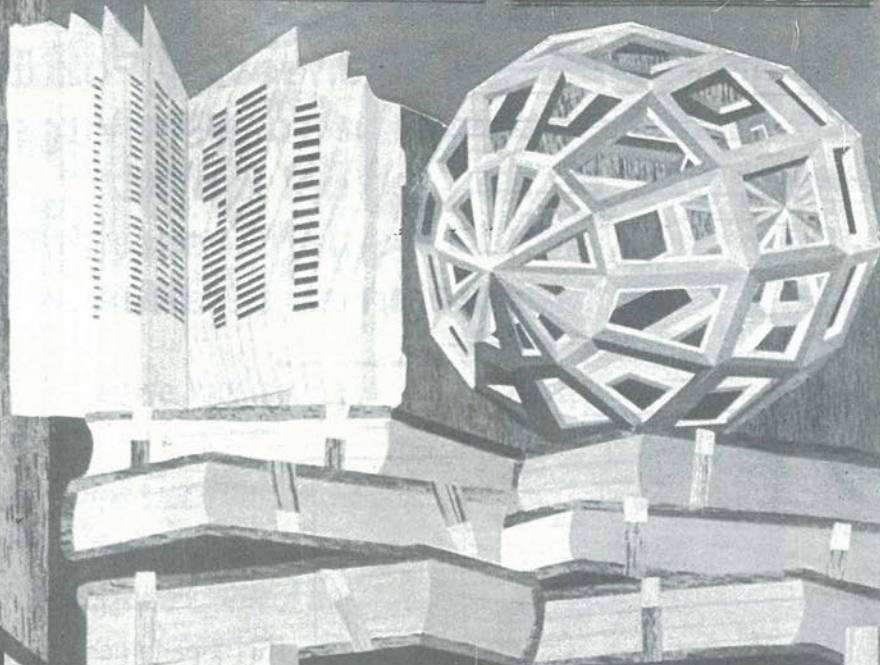

GRAFICAS

GETAFE

S.A.

P.º de la Estación, 19
Teléf. 682 51 70
GETAFE (Madrid)

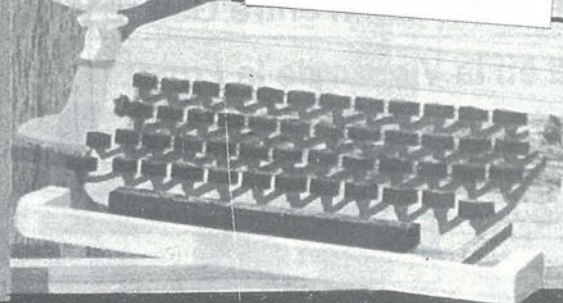

fiestas navideñas y por ser un gran conocedor de la historia de Villanueva y de su Patrona. Su esposa, que modestamente me pide ocultar su nombre, es quien hizo mantos y vestidos para la Virgen de la Luna de Villanueva, de Perales del Río, de Madrid y Barcelona, así como la actual imagen de Cubas.

Algunos datos históricos los he tomado de la historia de Villanueva, escrita por Don Juan de Ocaña Prados, que me fue facilitada por Tomás Cantador.

Juan Ocaña Prados nació en Móstoles; fue un famoso escritor y periodista que gozó de gran popularidad por sus sainetes y obras teatrales, así como por una columna crítico-satírica, en verso, que titulaba "*mosquetazos*" y que publicó en numerosos periódicos y revistas y que le hicieron alcanzar renombre nacional. Existen indicios que nos permiten afirmar que don Juan Ocaña visitó Getafe y Perales del Río, donde se fundaría la hermandad de la Virgen de la Luna, ahora ubicada en Cubas, en el término de Griñón, donde viven muchos vecinos de Getafe, oriundos o descendientes de jarotes.

Pertenece Villanueva al Valle de Pedroches, como he podido ver en el libro "*Historia de la Santa provincia de Los Angeles*", escrita en 1660 por fray Andrés de Guadalupe, que dice textualmente en su libro 5º, capítulo 10, folio 154:

"Esta villa de Pedroche, en la provincia de Extremadura, según historias breves, tuvo su origen por los años 3.914 de la creación del mundo, 2.236 antes de la venida de Cristo..."

Este nombre, Pedroche, en nuestro idioma español es lo mismo que en latín Tierra Pedrosa, tierra llena de Piedras, i es así porque Pedroche está fundado sibre un monete alto i todo lleno de piedras i como las dichas villas (Torremilano, Pozoblanco, Torrecampo, Laroña, Alcaracejos i Villanueva de Córdoba) son hijas i salieron de Pedroche, se llaman las seis villas de Pedroche i todas juntas se llaman las siete villas de los Pedroches".

He querido recoger este curioso documento en atención a todos los jarotes residentes en Getafe, porque estoy convencido de que les gustará conocer todo lo relativo a su lugar de origen. ■



Tomás Cantador Maestre, barbero, belenista e historiador local

La Virgen de la Luna se halla en Villanueva, Perales, Cubas, Madrid y Barcelona



Vestido y manto confeccionado por la sra. de Cantador para la Virgen de la Luna

GARCIA, S.L.
 CONSTRUCCIONES
 Y PROMOCIONES
 PROYECTOS Y OBRAS

VENTA DE PISOS Y LOCALES

- CONSTRUCCION INDUSTRIAL
- RESTAURACION DE EDIFICIOS
- ESTUDIO DE INSTALACIONES
- GESTIONES INMOBILIARIAS

OFICINAS
 Calle Madrid, 65, 1.º
 GETAFE
 Tels. 695 58 59 - 695 08 56

**FABRICA
 DE
 PATATAS FRITAS**



**CHURRERIA
 Y
 FRUTOS SECOS**

ABADES

C/ MADRID, 8
 Telef. 695 09 17
 GETAFE

C/ JOSE ARCONES GIL, 72 (Posterior)
 Telef. 407 59 52
 MADRID

Pº de Extremadura, 78
 Telef. 463 59 78
 MADRID

Litigio:

Hospital de San José contra el Ayuntamiento de Getafe (I)

Marcial Donado

Hoy vamos a exponer y, en cierto modo, aclarar quien ganó este juicio, ya que algunos amigos entusiastas de la historia de nuestro pueblo me aseguran que lo ganó el ayuntamiento.

Este juicio no lo ganó el ayuntamiento. Sólo consiguió el señor juez de Getafe, presionado por algunos miembros de la corporación municipal, fallar en contra del contrato, diciendo que éste, por ser un contrato civil entre ambas partes, era nulo y, por consiguiente, el ayuntamiento quedaba exento del pago de cuatro mil pesetas.

El gasto que realizó el ayuntamiento en el año 1896 fue de 12.450 pesetas con 26 céntimos y en otros reapros del hospital, por su cuenta y



riesgo, gastó 4.432 ptas. con 29 céntimos. Cosa totalmente normal, pues en el contrato así se especificaba el que todas las obras fueran costeadas por el ayuntamiento. En varias reuniones, que tuvieron los patronos con las autoridades locales -alcalde, secretario, etc-, llegaron al acuerdo de que fuesen perdonadas las 4.000 ptas. de renta que debía el ayuntamiento al hospital desde 1896 a 1900, alegando siempre el ayuntamiento que con el gasto de las obras, el patronato del hospital estaba más que pagado.

El ayuntamiento consiguió que el perdón de las 4.000 ptas. costase en acta y así fue reflejado en acta del patronato del hospital con fecha del 17 de noviembre de 1901.■



**EXPENDEDURIA N.º 9
DE TABACOS Y TIMBRE**

VIDEO - CLUB

LAS ÚLTIMAS NOVEDADES CINEMATOGRAFICAS

YO-AL

- ARTICULOS DE REGALOS
- PAPELERIA
- SUMINISTRO A EMPRESAS

C/. ALBACETE. N.º 22

GETAFE

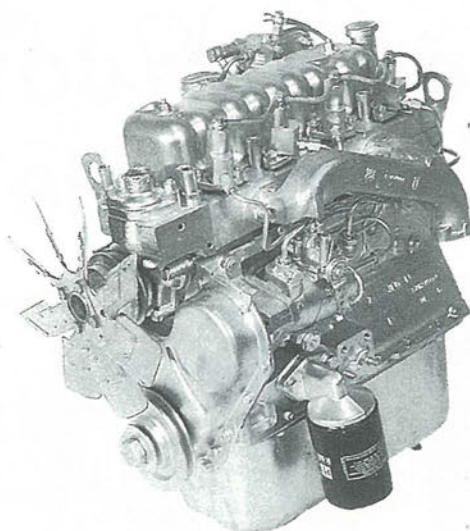
**¡SOLUCIÓN, YA!**

Sustituya su motor por uno reconstruido y garantizado, con las siguientes ventajas:

— Economía por el ahorro de tiempo en la reparación del motor o culata. **24H.**

— Productos de alta calidad, garantizados como nuevos. **6 MESES**

— Precios equiparables a las reparaciones habituales.

— **HOMOLOGACION N°**

R - 1099

(Ministerio de Industria y Energía)

Motor Perkins 4/108

- AUDI
- BARREIROS
- CITROEN
- FORD
- LAND ROVER
- OPEL
- PEGASO
- PERKINS
- PEUGEOT
- RENAULT
- SAVA
- SEAT
- TALBOT
- VOLVO
- VOLKSWAGEN

**GRUPO DOCA**

Ctra. Madrid - Toledo, Km. 11
Poligono Industrial El Rosón

**695 40 12 GETAFE (MADRID)**

PELICULAS EN TELEMADRID

Lunes 21

RESCATE EN LA ISLA GILLIAN, de Les Martinson, con Bob Denver, Alan Hale Jr.
Cine de tarde; 16:20

Martes 22

LA DOLORES, de Florian Rey, con Conchita Piquer, Manuel Luna
Cine de tarde; 16:20

Miércoles 23

BARCAZA A LA DERIVA, de Boris Sagal, con Bo Hopkins, Nick Nolte
Cine de tarde; 16:20

BLOQUEO, de William Dieterle, con Henry Fonda, Medeleine Carroll
Butaca de Patio; 21:45

Jueves 24

A MILA LEGIÓN, de Juan de Orduña, con Alfredo Mayo, Pilar Soler
Cine de tarde; 21:45

Viernes 25

PECADOS CONYUGALES, de José María Forqué, con Analía Gadé, Arturo Fernández
Cine de tarde; 16.20

ACORRALADO II, de George Pan Cosmatos, con Sylvester Stallone, Richard Crenna
Noche de Cine; 22:15

Sábado 26

PRINCIPIANTES, de Julian Temple, con Eddie O'Connell, Patsy Kensit
Pantalla Chica; 18:00

Domingo 27

CIRCULO DE DOS, de Jules Dassin, con Richard Burton, Tamtum O'Neal
Minicine 3; 23:05

CINE EN GETAFE

Las Margaritas

ALWAYS

Días 18, 19 y 20
18:30 sesión continua

Avenida

ASUNTOS SUCIOS

Días 18, 19 y 20
18:30 sesión continua

Cervera

TIEMPOS DE GLORIA

Días 18, 19 y 20
18:30 sesión continua

En el **Centro Municipal de Cultura**, sito en la C/ Madrid nº 50, se lleva a cabo el **Encuentro de Teatro hecho en el cole**. Los días 18 y 19 de mayo se representarán las obras **Los titeres de Cachiporra** y **La verbena de la Paloma** (a las 10:30 y 15:30, respectivamente) por el Colegio Francisco Franco.

El día 21, a las 10:30, el Colegio Mariana Pineda representará **El País de las sincerizas**.

La muestra de teatro finalizará el día 22 de mayo con la representación de **La doncella y el dragón** y **El traje nuevo del emperador**, a las 10:30 y 15:30, respectivamente, por el colegio Miguel Hernández.■

La conclusión de la V Semana Infantil, "Viva la calle", organizada por el Centro Cívico de la Alhóndiga, finaliza el viernes, día 18, a las 19:00 de la tarde, con un espectáculo de danzas populares y lanzamiento de globos aerostáticos en la Plaza Tirso de Molina.■



MESON DE JEROMIN

BOMBI EL SITIO IDEAL

Felipe Estevez, 4 GETAFE



DISCOS LENNON

TODAS LAS NOVEDADES EN DISCOS Y CASSETTES
AGUJAS PARA TOCADISCOS
CAMISETAS - COMPACT DISC

TODO CON UN 10 % DE DESCUENTO

C/. San José de Calasanz, 3. Getafe. Telef.: 682 59 22

En la zona Sur

SU HIPER

Muy cerca de Vd.

 **Alcampo**

GETAFE

Concurso-elección

“Dama Expres 1990”

GETAFE EXPRES, deseando rendir homenaje de admiración a sus lectoras, convoca su **Primer Concurso Dama Expres 1990**, la ganadora será agraciada con los siguientes premios:

- I. Gran trofeo y diploma *GETAFE EXPRES*.
- II. Un reloj de señora y otro de caballero, por gentileza de *JOYERIA-RELOJERIA DUBLIN*.
- III. Un par de zapatos de señora y otro de caballero, por gentileza de *CALZADOS NOEL*.
- IV. Una máquina de afeitar y una batidora, obsequio de *FERRETERIA VULCANO*.
- V. Una hermosa tarta con el nombre y la fotografía de la ganadora, confeccionada por *CONFITERIA IZQUIERDO*.
- VI. Un bolso de señora y una billetera de caballero, regalo de *ARPIEL*.
- VII. Dos entradas para un cine de nuestra localidad.
- VIII. Una cena para dos personas en la Cafetería Restaurante *EL NORTE*.
- IX. Dos bellos cojines en raso, confeccionados especialmente por *TAPICERIAS ANTONIO MUÑOZ*.
- X. Dos invitaciones para pasar una agradable velada, incluida consumición y atracciones en *MENFIS PUB*.
- XI. Un hermoso ramo de flores, cedido por *FLORISTERIA MARY JULI*.
- XII. Un moderno y precioso conjunto para señora, de la firma *MODAS CAPUYT*.
- XIII. Un fantástico viaje fin de semana a los poéticos valles de Andorra, por gentileza de *VIAJES AZOR*.
- XIV. Cuatro Lp's a elegir, por gentileza de *DISCOS LENNON*.
- XV. Una formidable guitarra española, obsequio de *"MUSICAL EVA MARIA"*.
- XVI.- Estuche de pluma y bolígrafo cedido por *LIBRERIA PAPELERIA PILAR NAVARRRO*.
- XVII.- Un **REGALO SORPRESA** por gentileza de *FLORISTERIA MARY JULI*.

El acto se cerrará con la actuación de artistas, cantantes, poetas y escritores invitados a tal efecto.

CONCURSANTE Nº 14



**Mª ANGELES
RUIZ
GARCIA**

(22 años)

TAPICERIAS

ANTONIO

MUÑOZ

**COLABORA EN EL
PATROCINIO
DE ESTE
CONCURSO**

CUPON CONCURSO

Nombredirección

Otorgopuntos a la concursante nº señora/señorita

FIRMA

GETAFE EXPRES Nº

FECHA

Los lectores/as de GETAFE EXPRES que deseen intervenir como jurado deberán rellenar este cupón otorgando una puntuación de 1 a 10 a las concursantes. El cupón deberá mandarse cumplimentado a la dirección C/ Cuestas Bajas, 11-1º (Getafe).

Crucigrama

HORIZONTALES: 1.

Que escribe a mano. - 2. Rostro. Virtud. Al revés, infusión. - 3. Matrícula de Rumania. Utiliza. Humorista. - 4. Perteneciente a una provincia española. Conjunción. - 5. Régimen en el comer y beber. Al revés, entrega. - 6. Vocal. Negación. Al revés palo para jugar al béisbol. - 7. Lleva a remolque la nave. Fiero. - 8. Incomunica. Escucháis. - 9. Mil. Nombre de letra. Preposición.

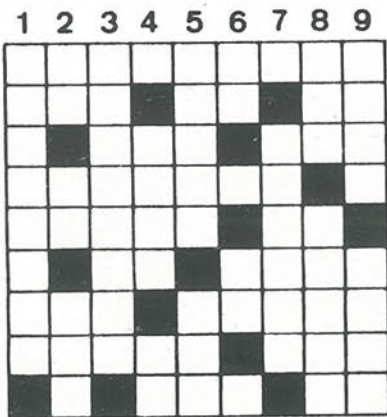

VERTICALES: 1.

En la mitología griega diosa de la belleza. - 2. Repetido madre. Nota musical. Al revés, posesivo. - 3. Flores. - 4. Norte. Vallado. Matrícula española. - 5. Envanecida. Semejante. - 6. Vocal repetida. Símbolo del azufre. Río español. Vitamina. - 7. Símbolo del nitrógeno. Lugar donde se representan obras dramáticas. - 8. Al revés plural de vocal. Nombre de uno de los componentes del grupo musical Hombres G. - 9. Al revés elija entre varios. Apellido de un cantante.

SOLUCION AL CRUCIGRAMA DEL Nº ANTERIOR



SOLUCION AL JEROGLIFICO DEL Nº ANTERIOR

(edadE) (CHINA)
Seda de China.

Jeroglíficos



¿A quién prestaste la escalera?



SOPA DE LETRAS

Localizar ocho instrumentos musicales de cuerda.

Frases célebres

"No hay autoridad como la que se funda en la justicia y se ejerce por la virtud"

Mabire

"La multitud, cuando ejerce la autoridad, es más cruel aún que los tiranos de Oriente"

Sócrates

"El verdadero bien se halla únicamente en la tranquilidad de la conciencia"

Séneca

"El trabajo lento produce la mejor mercancía"

Proverbio Chino

FARMACIAS DE GUARDIA

- A) Abierto día y noche (cierra de 1.45 a 5)
 - B) Abierto hasta las 10 de la noche
 - C) Abierto hasta las 10 de la noche, (cierra de 1.45 a 5)
 - D) Servicio Nocturno de 10 de la noche a 9.30 del día siguiente.
 - E) Abierto día y noche
- Día 18 Avda. de España, 20 (A)
C/ Colibrí (B)
- Día 19 C/ San Vicente, 25 (A)
Avda. de las Ciudades, 54 (B)
C/ Madrid, 48 (D)
- Día 20 C/ Tarragona, 20 (A)
C/ Salvador, 6 (B)
- Día 21 C/ Valdemoro, 12 (A)
C/ Madrid, 111
- Día 22 C/ Toledo, 34 (C)
C/ Galicia 7 (B)
C/ Madrid, 40 (D)
- Día 23 C/ Azahar, 1 (C)
C/ Alonso de Mendoza (B)
C/ Madrid, 40 (D)
- Día 24 C/ Madrid, 40 (A)
Avda. de Los Angeles, 47 (B)

Teléfonos de interés

| | |
|-----------------------|-----------|
| Ayuntamiento | 695-03-04 |
| Policía Municipal | 681-33-62 |
| Policía Nacional | 695-80-44 |
| Guardia Civil | 695-01-70 |
| Protección Civil | 682-19-12 |
| Bomberos | 696-07-08 |
| Correos y Telégrafos | 695-47-17 |
| Juzgado nº1 | 682-98-17 |
| Juzgado nº2 | 682-03-13 |
| RENFE | 695-82-94 |
| Autobuses Urb.del SUR | 695-24-70 |
| Ambulatorios: | |
| Ramón y Cajal | 695-91-96 |
| Avda. Los Angeles | 695-77-71 |
| Margaritas | 695-12-67 |
| Sector III | 682-58-96 |
| Taxis | 695-10-01 |
| 12 de Octubre | 469-76-00 |

CENTRO MEDICO "MABHAKTI"

(EL SISTEMA DE TRATAMIENTO MAS COMPLETO DE LA MEDICINA ORIENTAL)

ACUPUNTURA, MASAJE MEDICO Y DEPORTIVO, MEDICINA NATURAL, HOMEOPATIA, REHABILITACION, OBESIDAD, TRATAMIENTOS PREVENTIVOS DE LA VEJEZ, MACROBIOTICA, SEXOLOGIA, RECUPERACION FISICA, PREPARACION AL PARTO SIN DOLOR, CON EL MAS MODERNO Y EFICAZ DIAGNOSTICO ELECTRONICO DE LA MEDICINA ORIENTAL Y EL METODO MAS COMPLETO DE ADELGAZAMIENTO.

Avda. Gibraltar, 2, 1º B GETAFE

PREVIA PETICION DE HORA AL 681 93 19

LUZ y Estilo.
POR NATURALEZA.

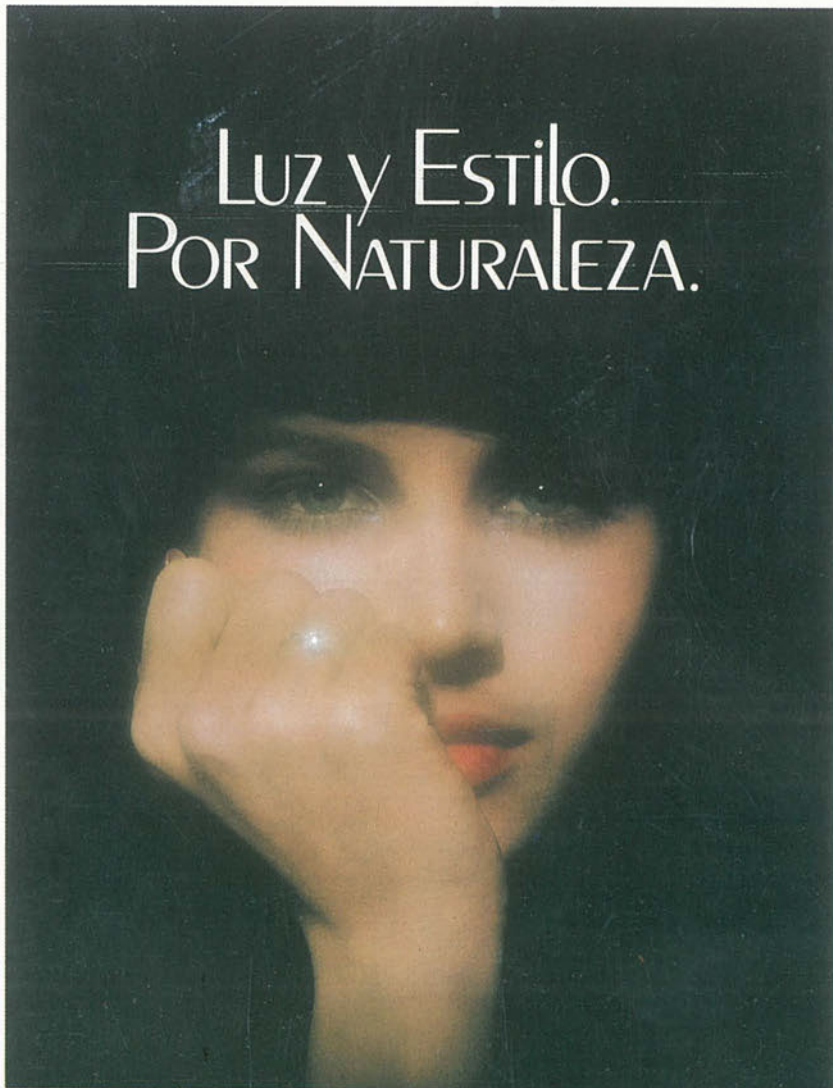

THE
LONGINES
STYLE



JOYERIA - RELOJERIA

ALAN

CENTRO COMERCIAL "GETAFE 3" LOCAL 25
C/ PADRE FELIPE ESTEVEZ, 16 GETAFE



UNA DECISION POTENTE

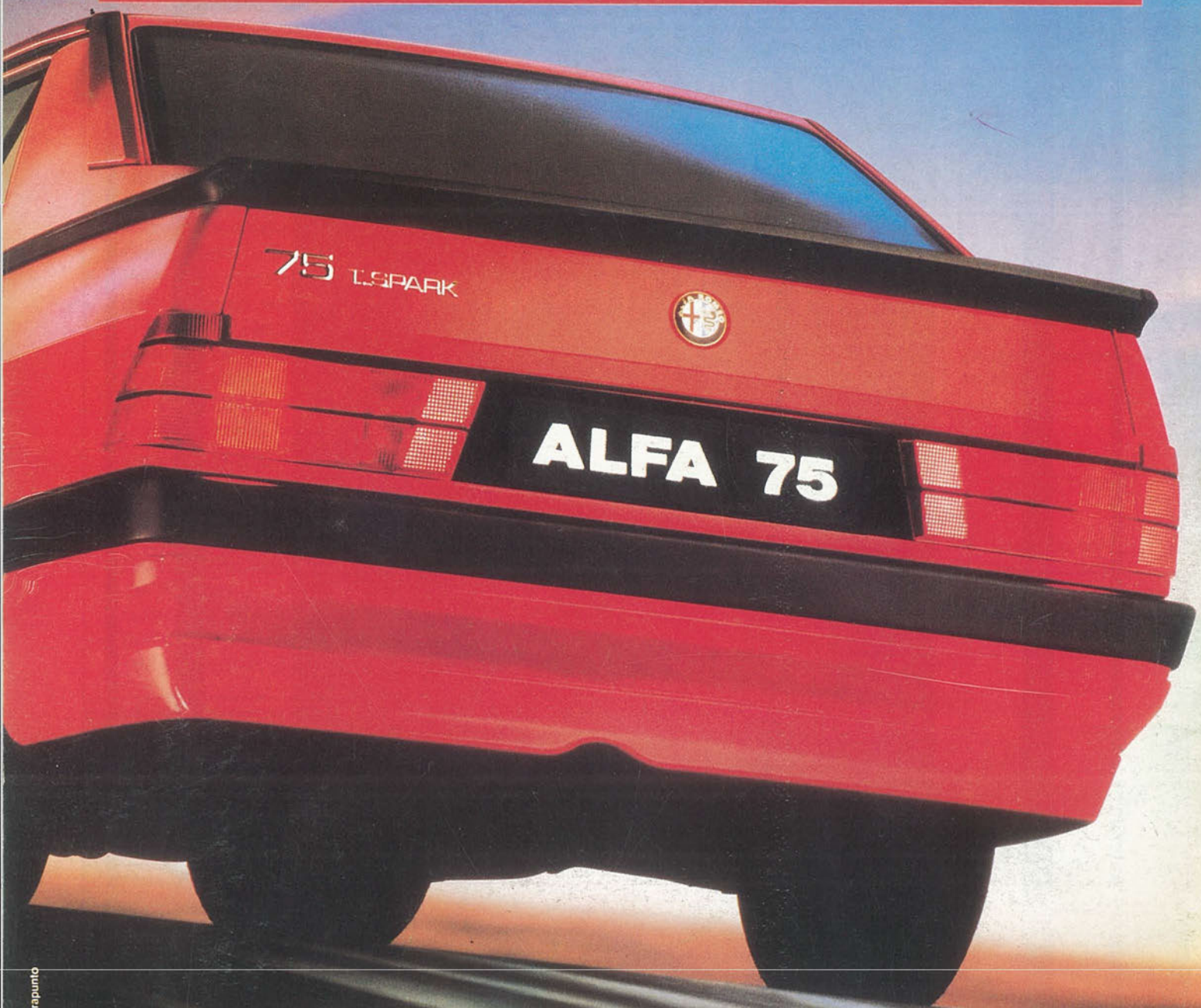

Contrapunto

Inyección electrónica en toda la gama de 1.6 a 3.0 litros.

A un ALFA 75 se llega con decisión. Por el placer de sentir una inyección de potencia en cualquiera de sus modelos.

Desde el nuevo ALFA 75 1.6 Inyección Electrónica, el más potente de su categoría, hasta el sofisticado 6 cilindros 3.0 litros de la serie "América".

Pero también se llega con espíritu

deportivo. Para sentir la fuerza de su tracción trasera y disfrutar de los más avanzados principios de seguridad activa, como sus frenos de disco a las cuatro ruedas, sistema transaxle, estabilidad y equilibrio de pesos.

En un ALFA 75 todo está pensado para proporcionar una conducción dinámica y segura. Algo que sólo un Alfa Romeo puede ofrecer.

Nueva Gama Alfa 75

| ALFA 75 | 1.6 IE | 1.8 IE | 2.0 Twin Spark | 2.0 TD | 2.4 TD | 3.0 América |
|------------------------|-----------|-----------|----------------|-----------|-----------|-------------|
| Cilindrada | 1.570 cc. | 1.779 cc. | 1.962 cc. | 1.995 cc. | 2.393 cc. | 2.959 cc. |
| Potencia/CV. | 107 | 122 | 148 | 95 | 112 | 188 |
| Velocidad máx. | 180 | 190 | 205 | 175 | 185 | 220 |
| De 0 a 100 Km/h (seg.) | 11,3 | 10,4 | 8,2 | 12,4 | 11,7 | 7,3 |
| Precio IVA Inc. | 1.875.000 | 2.145.000 | 2.565.000 | 2.415.000 | 2.688.000 | 3.535.000 |

TODOS LOS MODELOS ALFA PUEDEN ADQUIRIRSE POR EL SISTEMA DE FINANCIACION ALFAFIN



AUTO PEREZ del SUR
Concesionario Oficial Alfa Romeo



Alfa: la pasión de conducir