

GETAFE EXPRES

Directora: Soledad Galiana

Número 79 - 10 de mayo de 1990

50 ptas

Semanario Informativo

Perales acusa

"El alcalde sólo
viene a por votos"

PERALES

UNIDO

APOYA
A LA PLATAFORMA
AGRESIONES
DEL T.A.V.

NO AL TREN DE ALTA VELOCIDAD

Coordinadora de Sanidad de Parla

<<Adolfo Gilaberte es
deficiente mental profundo>>



LUZ y Estilo.
POR NATURALEZA.



THE
LONGINES
STYLE



JOYERIA - RELOJERIA

ALAN

CENTRO COMERCIAL "GETAFE 3" LOCAL 25
C/ PADRE FELIPE ESTEVEZ, 16 GETAFE



10 REPORTAJE

- Perales acusa:
"El alcalde viene
a contarnos mentiras"

12 LOCAL

- Perals ataca
"Gilaberte es deficiente
mental" y Gilaberte
se defiende "Esta
engañando al pueblo"

- Mangada y Gil
traen la ciudad
deportiva

20 DEPORTES

- El tintoretto
perdió la liga

24 CULTURA

El otro Getafe

Perales del Río está a sólo ocho kilómetros de Getafe en línea recta, pero como hay que tomar una línea curva para llegar, se tarda más o menos una hora, dependiendo del medio de transporte.

En Perales del Río hay, precisamente, un río -el Manzanares-, unas lagunas -las de Perales-, y nacimientos arqueológicos y una de las más importantes colonias de cernícalos primilla de Europa. A los vecinos les gusta todo esto.

Y en Perales están las obras del Tren de Alta Velocidad, unos antiguos vertederos, una depuradora y, dentro de poco, la ciudad deportiva de Gil y Gil. Esto, a los vecinos, no les hace tanta gracia.

Y los peralenses o peraleños protestan. Se quejan de que nadie del ayuntamiento, ni de la comunidad, ni del gobierno fuera a contarles que beneficio puede traerles el TAV. Por eso han adivinado que ninguno.

No comprenden por qué, según ellos, el alcalde y los concejales no acuden ni atienden sus llamadas. Y protestan porque tienen la sensación de que sólo se acuerdan de ellos cuando hay que votar o pagar.

Y mientras, en los salones del devaneo político, se arde en la pira del insulto. Parece que los políticos de Getafe están perdiendo popularidad entre sus homólogos en la Comunidad o en otros ayuntamientos. ¡Menos mal que no escuchan lo que en Perales se opina de ellos!.

GETAFE

Edita: Grupo Triángulo, S.A.

GERENCIA: Humiliano Martínez

Director (en funciones): RAUL CASTILLO

Redactores: Jose L. Corrochano, José L. Grau, Miguel Martín, Guillermina Morata, Víctor Manuel Muñoz, Soledad Galiana.

Colaboradores: Andrés Díez, Marcial Donado, José Antonio Jimenez, Julian Zarzosa.

Fotografía: Miguel Martín, Noe Mora

Diseño y Montaje: M^a Angeles G. Cubas.Dirección para todos los servicios: C/ Cuestas Bajas, 11, 1^º -28901-GETAFE- Tfno. 682 58 64

Depósito Legal: M:41.151-1987

SOMOS ESPECIALISTAS EN RESOLVER SUS PROBLEMAS DE GESTION
ADAPTANDOLOS A LA SOLUCION INFORMATICA QUE PRECISE

¡CONOZCANOS!



Somos Concesionarios Oficiales de las más prestigiosas marcas de ordenadores profesionales. le asesoramos en la elección del equipo informático que mejor se adapte a las necesidades de su empresa.

Tenemos una amplia selección de los mejores modelos disponibles en el mercado.

Le instalamos, formamos y mantene-
mos la solución informática que a usted le hace falta.

SELECCIONE ENTRE:

IBM

**LOGIC
CONTROL**

KORTEX

AMSTRAD

FUJITSU

UNISYS

CIHON

Tandon

**hp HEWLETT
PACKARD**

SERINGE, S.A. Infórmese y asista a nuestros cursos
de formación en sus distintas especialidades

¡CONOZCANOS, ESTAMOS MUY CERCA DE USTED!

**SERINMO
S.A.**

CENTRO DE ESTUDIOS INFORMATICOS

Av. Portugal, 10
614 07 65
MOSTOLES

SERIN TO S.L. 
CENTRO DE INFORMATICA

Terreros, 2
691 36 16
PINTO

SERINGE, S.A.

SERVICIOS INFORMATICOS

Magdalena, 8
682 71 28 696 91 85
GETAFE



Los textos destinados a esta sección no podrán exceder de 30 líneas mecanografiadas y deberá adjuntarse el nº de D.N.I.

La intención de mi carta es señalar el lamentable aspecto de nuestro municipio. Con las obras de la calle Madrid, el polvo, barro y molestias que conllevan, y las que se están produciendo en las adyacentes, podría decirse que medio pueblo está en obras. Pero el problema no acaba aquí, ya que donde no se efectúan obras deberían llevarse a cabo.

Vivimos en un pueblo en el que una de sus plazas principales, la del General Palacio, ofrece una visión desoladora. La suciedad, el descuido de la fuente y la zona verde que la circunda y el lamentable estado del acerado, levantado en muchas de sus partes, la han convertido

más que en un centro de reunión en un lugar de sufrimiento.

El acerado del resto de las calles se haya en una situación similar y no parece que se esté por la labor de arreglarlo.

La Plaza de España fue remodelada para caer en los mismos vicios que antes padecía. El parque de San Isidro parece condenado a convertirse en un centro comercial con tanto quiosco y, sin embargo, no parece que el quiosco de música se haya vuelto a utilizar desde que lo inauguraron. El paseo de Juan de la Cierva es como el del monte del Calvario, aunque al menos no caminamos con la cruz a cuestas, lo que no significa que nos libremos de algún que otro tropezón.

Las zonas verdes, por llamarlas de alguna manera, parecen haber pasado al olvido del servicio de mantenimiento. Nos queda el Cerro de Los Angeles, que con la inevitable visita de los domingueros se está transformando en el vertedero que son los descampados de alrededor.

Desde esta sección quería hacer un llamamiento a los responsables de la deteriorada imagen de Getafe para que impongan cuanto antes soluciones. La calle Madrid es importante, pero hay muchas más cosas que arreglar. ■

Antonio Pascual

PINCHAR CON GRACIA

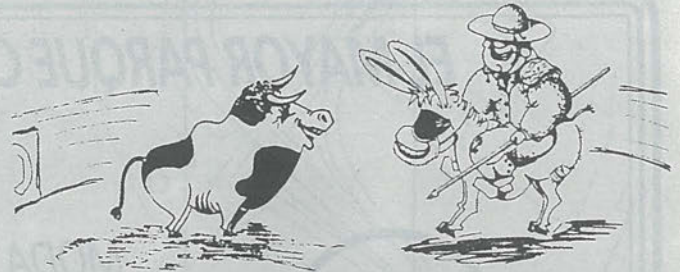

por Lope de Pega

El caso de Juan Guerra es todo un misterio mas, ¿qué misterio encierra el caso Naseiro?

El uno, va a la tele y dice a la Milá: -"¡Enseñeme papele...! ¡Si yo no ocurto na!

-Si soy un pobresillo. Si yo lo debo tó; la casa, los ladrillo, er coche y er reloj...

-¿Qué tengo mil millone? ¿Y acaso e un delito? ¡Qué son murmuracione...! ¡Qué soy un pobresito...!

-Vaya usted por donde vaya no me atraparé en sus redes.

¡Hombre, que es usted tocaya de toos mis coches Mercedes...

El otro cierra el pico y no tiene criterio; y yo es que no me explico el caso de Naseiro.

Se dice que hay cohecho. Y dice la opinión: -¿Qué es eso del cohecho? ¡Pues eso es corrupción!

Por eso hay que "airearlo" pues lo que mal olor si insistes en tapanlo cada vez huele peor.

Y todo lo corrupto, si es derecha o de izquierdas (¡perdón el exabrupto...!) al pueblo, le huele a... "eso".

EUROCOR, S. A.

ALMACEN CORTE DE CHAPA A MEDIDA

Políg. San Marcos
C/. G - Parcela C - 22 Ap. Correos, 48 - Getafe
Teléf. 682 81 82 28900 Getafe (Madrid)



EQUILIBRADO de ROTORES
EJES
TURBINAS
POLEAS, etc.

C/. G - Parcelas 23-24
Polígono San Marcos

Teléf. 682 16 22
GETAFE (Madrid)

PARQUESUR

EL MAYOR PARQUE COMERCIAL DE EUROPA

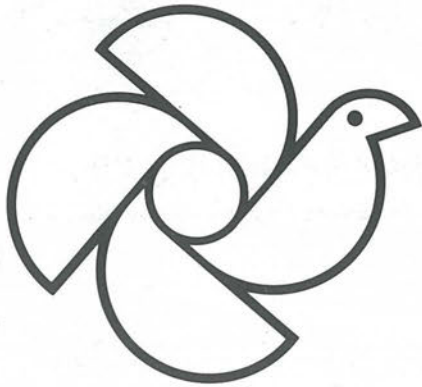

MODA - HOGAR - CAFETERIAS -
DISCOTECA - RESTAURANTES - SALA DE
CONCIERTOS - HAMBURGUESERIAS -
CERVECERIAS - PIZZERIAS - BARES -
CROISSANTERIAS - DECORACION -
MOBILIARIO - JOYERIAS - JARDINERIA -
PELETERIAS - ALIMENTACION - GRANDES
ALMACENES - MERCADO DE PRODUCTOS FRESCOS - BRICOLAGE -
SALAS DE CINE - VIDEO CLUBS - FOTOGRAFIA - COSMETICA -
TIENDAS DE DEPORTE - GRAN APARCAMIENTO...

... Y MUCHO MAS DE LO QUE PUEDES IMAGINAR.

PARQUESUR
UN MUNDO DE PELICULA.

VENTE DE PROTAGONISTA.



Getafe se integrará en la "Red de ciudades saludables"



Este proyecto realizado por la Federación Española de Municipios consiste en mejorar las condiciones medioambientales de los municipios industriales españoles.

La Red de ciudades saludables es un organismo a nivel internacional que se encarga de intentar mejorar la vida de los ciudadanos en el tema medioambiental.

Getafe al ser un municipio de gran actividad industrial sufre los consiguientes perjuicios medioambientales, que el Ayuntamiento pretende solucionar, integrándose en este organismo europeo.

Una salida conflictiva

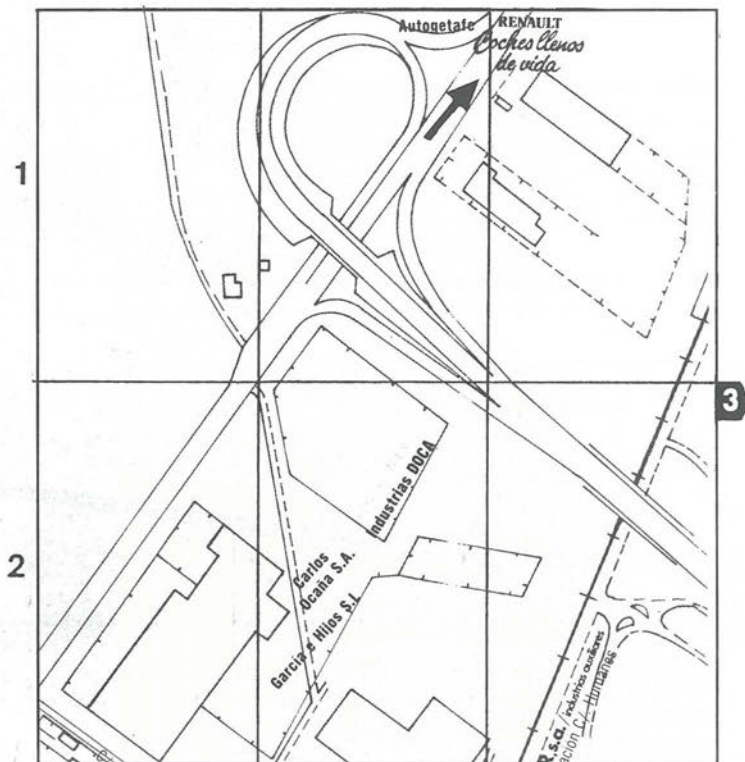

La salida del Centro Comercial Parque Sur puede resultar bastante conflictiva no sólo para los conductores que quieran dirigirse a Madrid, sino también para los ciudadanos de Getafe. Un aumento considerable del tráfico junto con un número mayor de atascos será la base del problema.

Si no se construye una salida directa a la carretera de Toledo los conductores tendrán que realizar el giro en el puente de Las Margaritas con lo cual la afluencia de vehículos se duplicará.

Victoriano Gomez, concejal de Tráfico en el Ayuntamiento de Getafe, ha manifestado a esta redacción que se va a remitir el problema a la Dirección de Carreteras, <<la **corporación municipal llegó a un acuerdo, que consiste en pedir a la Comunidad que se construya un puente para que los vehículos puedan hacer el giro sin tener que llegar a Getafe**>>.■

Debate sobre el Estado del municipio

Los días 10 y 11 del mes de mayo se celebrará un Pleno Extraordinario sobre el estado del municipio. Los actos tendrán lugar en el Centro Municipal de Cultura a las 19.00 horas y contarán con la participación del alcalde, Pedro Castro y los concejales de todas las fuerzas políticas con representación en el Ayuntamiento.■

Hasta **100.000** ptas. Inimitable de ahorro

Si quieres disfrutar de tu Peugeot 205 con un ahorro de hasta 100.000 ptas., tráenos tu coche usado a cambio. Escoge entre cualquier modelo de la amplia gama Peugeot 205 **Gasolina o Diesel** y hazte inimitable con su

estilo, economía, mecánica, prestaciones y equipamiento: elevalunas eléctrico, bloqueo de puertas centralizado y hasta aire acondicionado. Peugeot 205. Inimitable.

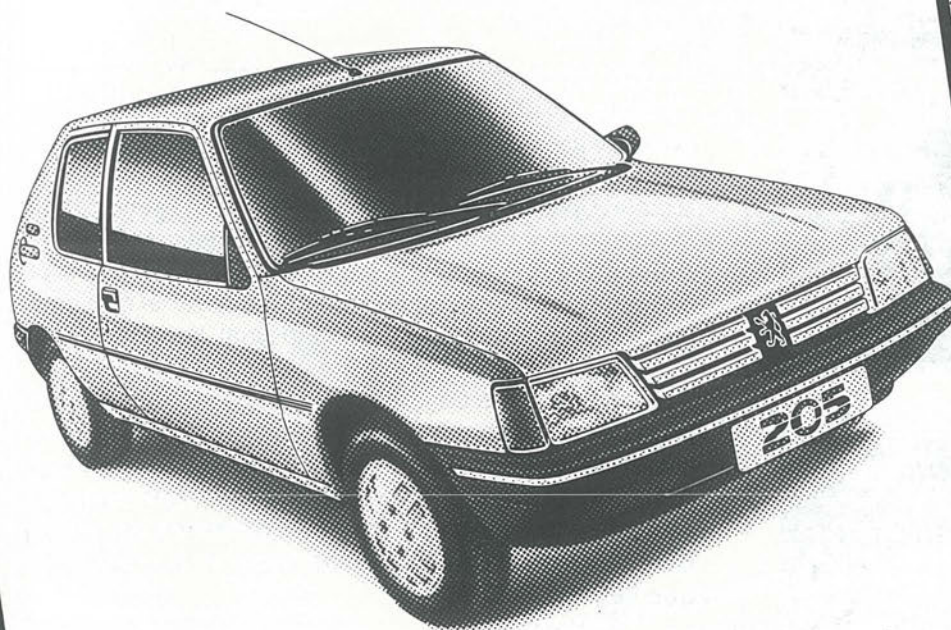

Oferta válida durante este mes, para unidades en stock.

PEUGEOT 205
Contigo al fin del mundo.

GEMOVIL, S.A.

Calle de Leganés, 23. Tel.: 695 31 82
Ctra. Andalucía, Km. 14,300. Tel.: 695 73 84
Centro Comercial Getafe-3 (Sector Tres) GETAFE

su concesionario
PEUGEOT TALBOT



Las campanas de la Magdalena volverán a sonar



Luis Semovilla, párroco de la Iglesia de Santa M^a Magdalena recibe los nuevos badajos para las campanas de la Iglesia. Foto archivo.

Las campanas de la Iglesia de La Magdalena volverán a sonar el día 24 de mayo, cuando la Virgen de Los Angeles descienda del Cerro con motivo de la celebración de las fiestas patronales de Getafe.

Dos badajos, cuya fabricación fue promocionada por INTELSA, se entregaron a José Fernando Lope de Haro, vicario de Getafe, y a Javier Ollero, representante del Ilmo. Ayuntamiento de Getafe.

Este es un logro de la Asociación Cultural "La Nueva Gran Piña". ■

Constitución de la Fundación para el empleo y la formación

La "Fundación para el empleo y la formación" será la institución que fomente el diálogo y las relaciones entre el Ayuntamiento y las organizaciones sindicales en Getafe. Será integrada por cuatro miembros de la corporación y cuatro de los distintos sindicatos.

Esta Fundación atenderá a temas referidos a la industria, a la formación y el empleo, como preparación para que Getafe asuma en un futuro próximo la masiva incorporación de jóvenes a la búsqueda del primer empleo. ■

Las Actas no están al alcance de todos

<<No cumplis las condiciones>>, adujo José Gallego cuando le pedimos al Ayuntamiento de Getafe las actas de los plenos, indicando que el tablón de anuncios será la fuente de información para Getafe Expres.

GETAFE
EXPRES

¿Se deben dar las actas de los plenos a aquellos que lo solicitan o no? Pues ni el mismo secretario lo sabe. Tampoco sabía que Getafe Expres es un medio de información para los vecinos. ¡Creía que eramos mensajeros!. En cierta forma lo somos, porque estamos encargados de informar al pueblo de Getafe de lo que ocurre en el diminuto salón de plenos y en las distintas concejalías. No le vamos a pedir que nos lea pero, al menos, conozcanos.

Volveremos a intentarlo. ■

SUCESOS

Exhibicionista impune

El pasado 1 de mayo la Comisaría de Getafe recibió la denuncia de un matrimonio que acusaba a su vecino de exhibicionista.

Los hechos ocurrían cuando su mujer se asomaba por la ventana y veía un paisaje poco común. Se encontraba con su vecino que le mostraba sus órganos genitales.

La policía se presentó en el domicilio de la calle Rojas, donde vive el exhibicionista para entregarle una citación, pero el individuo ya no reside en ella. ■

Perales del Río acusa:

<<El alcalde sólo viene a soltar cuatro mentiras>>

Llegar a Perales del Río desde Getafe, cuando este es un barrio de Getafe, no puede hacerse directamente, a no ser que se elija la bicicleta como medio de transporte. En recorrer los 8 kilómetros que separan Perales de Getafe se tarda, en autobús, una hora y media. En coche, media hora. La razón: aún no se ha pensado en la construcción de un acceso directo, o, si se ha hecho, quizás la cantidad de dinero a invertir no le parece rentable al ayuntamiento, según **Mario González**, integrante del grupo ecologista Ecolón y vecino del barrio de Perales. <<Al ser una carretera local entre un barrio y el núcleo de la población, la tiene que hacer el ayuntamiento. Están esperando a ver si se hace la M-50 y se construye el acceso. Así el ayuntamiento no se gastaría ni un duro>>.

Los habitantes de Perales han asumido su papel de olvidados para autoridades y vecinos de Getafe, <<le pregunta a cualquier habitante de Getafe dónde está Perales, y ni siquiera nos conocen. Aquí sólo viene el alcalde cuando va a haber elecciones, a soltar cuatro mentiras y cuatro rollos>>.

“Se edifica sobre vertederos”

Perales del Río apareció como tal cuando el párroco **Luis Hernández** construyó la primera colonia; El Carmen (en su primera fase), una zona de viviendas sociales, hará unos veinte años. Poco después

Perales del Río es un barrio de 3.000 vecinos dependiente del municipio de Getafe, sin acceso directo desde el núcleo urbano y que desarrolla su vida entre el TAV y la marginación que dicen sufrir por parte de los vecinos de Getafe.



<<El alcalde dijo que éramos unos chabolistas>>

<<No sé cómo pueden trabajar en un reglamento de participación ciudadana, ¡cómo se puede ser así de hipócrita y de falso!>>

La junta de barrio no se reúne desde diciembre, a pesar de que en enero se envió un escrito de los vecinos pidiendo que viniera Neira, <<pero no viene>>. El concejal de Juventud y Deportes, **Cañadillas**, es el presidente de la Junta de Barrio de Perales. Trinidad explica que <<le llamé para decirle que estaban tirando el centro cívico y me dijo que él no tenía ni idea>>.

La última visita del alcalde, **Pedro Castro**, tuvo lugar durante el mes de diciembre, para presentar los presupuestos <<y de los parques que iban a hacer. Había 30 millones para el parque y todavía no han hecho nada>>.

La lejanía con respecto a Getafe y ser el barrio con menor número de habitantes son para Mario la causa de que el ayuntamiento de Getafe no atienda demasiado a sus peticiones, <<como es el que menos votos tiene, pues ya está>>.■

aparece la colonia El Carmen, en una segunda fase. Hace ocho años aparece la colonia **Antonio Machado** y, posteriormente, **El Caserío de Perales**, en torno a la antigua iglesia, actualmente refugio de cernícalos y nido de cigüeñas. Ahora se está construyendo otra, Los Llanos. Dentro de poco se comenzará a construir la Residencial Martín Villa.

Actualmente, las viviendas que forman parte de la 2ª fase de la colonia El Carmen, se encuentran en un estado ruinoso, con múltiples órdenes de desalojo, debido a la aparición de grietas. La causa es que <<se ha edificado sobre un antiguo vertedero, por qué se dieron esos permisos>>. Los problemas se acentúan cuando **Trinidad Troya**, presidenta de la asociación de vecinos de la colonia, afirma que <<nos quedan por pagar seis años y los arquitectos nos han dicho que estas casas no van a durar ni cuatro>>.

Cuando Trinidad comunicó el hecho al ayuntamiento, aseguraron que el problema de las grietas procedía de los sótanos ilegales que algunos vecinos han construido bajo sus casas. <<Yo les dije que ni yo ni mis vecinas teníamos sótano, pero sí grietas... Y le dije “¿y su centro cívico?”>>.

Perales del Río es un barrio de 3.000 vecinos dependiente del municipio de Getafe y que cuenta con los siguientes servicios: un médico y un ATS, dos colegios -uno de ellos privados-, ningún centro de BUP o FP, un jardinero, un barrendero... Para ellos, Getafe les ignora.■

Perales, la cruz

El TAV

<<Beneficio para los ricos y molestias para los pobres>>

El Tren de Alta Velocidad (TAV) afecta, sobre todo, a los vecinos de la II fase de la colonia del Carmen, ya que el tunel que se va a construir para el enterramiento del tren se halla sólo a 100 metros de las viviendas. <<Al ser un tema del gobierno e internacional, la gente dice, aquí no tenemos nada que hacer>>, explica Mario, <<la mayoría de la gente sabe que eso no trae ningún beneficio para el barrio, sólo molestias>>. Los vecinos de Perales se sienten totalmente desanimados. Además piensan que el tren va a incidir en las lagunas, ya que las vías se hayan a 100 metros, y en la comunicación entre las distintas colonias.

Trinidad Troya, a su vez, asegura <<el gobierno dice que es muy bonito, pero yo creo que no, porque si fuera tan bonito lo pasarían por La Castellana para que los madrileños vieran lo que han hecho o por medio de Getafe... Va a ser un tren para cuatro señores ricos, que puedan costearlo>>.

Sorprendentes vertidos de tierra con licencia, excavaciones, y urbanización de un suelo supuestamente rural son las dudas que asaltan a los ecologistas y a los vecinos. Su mayor temor es que la M-50 acompañe en su recorrido al TAV.■

Yacimientos arqueológicos en el camino del TAV

Durante un mes, y patrocinadas por RENFE, se llevaron a cabo excavaciones arqueológicas en un yacimiento localizado en el recorrido del TAV. Este hecho ha sentado un precedente, ya que es la primera vez en España que una empresa de tal magnitud accede al retraso en una determinada zona de obras para llevar a cabo las excavaciones.

<<Los arqueólogos dijeron que un yacimiento de estos necesitaría bastante tiempo, pero entre que no se dedica mucho dinero... Los arqueólogos dicen que podría haber más yacimientos a ambos lados de la carretera>>.

Hay que recordar que la zona de El Caserío de Perales, en torno a la vieja iglesia, era zona de alerta arqueológica hasta que se edificó en ella.■

Las lagunas de Perales siguen esperando

Las lagunas se hayan en fase de recuperación. Los cursos promovidos por la Escuela Taller, según Mario, han servido para limpiar de escombros los alrededores, pero no se ha vallado el terreno, simplemente se ha excavado una zanja fácilmente salvable. <<Han llamado gente de la Escuela Taller para elaborar un programa y están a punto de empezar a trabajar allí, pero están en fase de selección de la gente>>.



Según Mario, en la recuperación de las lagunas no se ha contado para nada con la Delegación de Medio Ambiente, <<eso es lo que me han dicho allí, en la Agencia de medio ambiente>>.■

El lejano centro cívico

El antiguo centro cívico de Perales del Río hubo de ser abandonado y, posteriormente, derribado, debido a la aparición de grietas que significaron el derrumbamiento de parte de su techado.

Actualmente, se ha inaugurado otro nuevo, pero su ubicación, alejado de las colonias con mayor número de ancianos, no satisface a los vecinos de Perales. <<Allí se recogía la tercera edad, pero ahora, el centro cívico está tan lejos que muchos prefieren no ir y quedarse en los bancos, al frío y al calor>>.■

MAS GRANDE

MILES DE OFERTAS
EN TODO EL
CENTRO COMERCIAL

6.000 m.²
MAS



Conoce el nuevo GETAFE 3, 6.000 m² MAS PARA IR DE COMPRAS MUCHO MAS COMODO. Con el hipermercado mas grande de la zona sur ALCAMPO, tiendas de todo tipo, ELECTRODOMESTICOS, MOBILIARIO, BRICOLAGE, MUSICA, etc, etc.

Y un sinfin de servicios para hacer tu estancia en GETAFE 3 más cómoda: CAFETERIAS, RESTAURANTES, CAJA DE AHORROS...

Con un PARKING DE 3000 PLAZAS, fáciles accesos y un servicio puesta a punto para tu automovil. TODO EN GETAFE 3. TU COMPRA COMODA.

EN EL SECTOR-3 DE GETAFE

GETAFE 3

CENTRO COMERCIAL

Tu compra cómoda

Coordinadora de Sanidad de Parla

<<Adolfo Gilaberte es deficiente mental profundo>>

<<Si Adolfo Gilaberte ha dicho lo que aparece en *EL MUNDO*, yo digo que Adolfo Gilaberte es DEFICIENTE MENTAL PROFUNDO>>. Esto que ustedes leen lo dijo el pasado 27 de mayo el concejal de Izquierda Unida en el Ayuntamiento de Parla, Javier Peral, a título de "miembro de la Coordinadora de Sanidad de Parla".

Getafe Expres

Peral había leído ese mismo día unas críticas en el diario *EL MUNDO* del portavoz municipal de IU en Getafe, Adolfo Gilaberte. En ellas, Gilaberte decía que las movilizaciones por el hospital de Getafe que se estaban llevando a cabo en Parla, convocadas por la coordinadora de Sanidad de este municipio, **<<no tenían ni pies ni cabeza>>**.

Adolfo Gilaberte, uno de los portavoces de la recién creada Coordinadora de Sanidad de Getafe, se refería a una manifestación con más de mil personas que recorrió el día 24 las calles parleñas. En ellas se exigía el final de las obras del hospital comarcal y el cese de los traslados de las especialidades médicas al hospital de Cruz Roja.

Gilaberte añadió que esas movilizaciones respondían **<<al interés personal de algunas entidades>>**. Las entidades convocantes de las manifestaciones y encierros de Parla son asociaciones de vecinos, el sindicato CCOO y partidos de izquierda apoyados por IU.

Según Javier Peral, compañero de Gilaberte en Parla, **<<El portavoz municipal de Getafe no se ha enterado de nada y dudo de su capacidad mental si ha dicho eso. Nosotros luchamos contra el INSALUD desde hace un año y no contra el gobierno local socialista>>**. Peral y otros miembros de la coordinadora de Parla han comentado en muchas ocasiones que la oposición municipal de Getafe no ha hecho nada por el hospital **<<y ahora se quieren apuntar tantos que no son suyos porque no se los han trabajado>>**.

Lo cierto es que mientras la coordinadora de Parla funciona desde junio del 89, la que ha creado la oposición getafense sólo tiene un mes de vida. ■



Javier Peral, primero por la derecha: **<< El portavoz municipal de Getafe no se ha enterado de nada>>**



Alguien duda sobre "la capacidad mental" de Adolfo Gilaberte

Adolfo Gilaberte

<<Este muchacho está engañando a los vecinos>>

<<No me merece ningún respeto que entre en esa valoración>>, indicó Adolfo Gilaberte ante las manifestaciones que sobre su persona vertió Javier Peral, al que acusó de que con esa actitud <<está engañando a los vecinos>>, no descartando una acción judicial.

Getafe Expres

Adolfo Gilaberte, portavoz de la coalición I. U., aclaró que en las declaraciones que provocaron la descalificación de la que ha sido objeto por Javier Peral, <<en ningún momento yo había dicho nada de Parla>>, ya que Izquierda Unida en Getafe mantiene su apoyo a la coordinadora de sanidad parleña, asegurando que sus reivindicaciones son justas. <<Es más. Desde Getafe se propicia la creación de la coordinadora de Parla; han estado siempre pidiéndonos consulta en muchos temas>>. Así mismo se manifestó radicalmente a favor de las exigencias de esta coordinadora hacia el INSALUD.

Gilaberte se manifestó sorprendido ante las declaraciones de Peral, al que dice conocer desde hace mucho tiempo. <<Yo tengo la costumbre, buena o mala, cuando veo algo en un medio de comunicación o alguien me dice, llamo a esa persona para constatar si es verdad lo que viene en ese medio y, si lo es, discrepar con él>>. Al concejal de Getafe no le preocupa la descalificación que intenta hacer porque, según él, <<se descalifica el que necesita



utilizar los insultos, porque no tienen más argumentos>>.

En Pinto <<no había razón para movilizar>>

Adolfo Gilaberte adujo que las declaraciones que realizó aparecieron resumidas en *El MUNDO*, ya que en sus declaraciones se refería a la coordinadora que ha aparecido en Pinto, <<ya que si en algún sitio no había razón de movilizar era en Pinto porque por las características de ese pueblo, al ser de veintitantos mil habitantes, la tabulación sobre el uso de las urgencias era tan insignificante que el

director provincial del INSALUD ha accedido las peticiones, pero por mediación de otra coordinadora en la que están las entidades más fuertes y las urgencias las van a atender en el 12 de Octubre>>.

Los problemas con Pinto se remontan a la expulsión de tres concejales de IU que, según Gilaberte, estaban pactando con la derecha y con el Partido Socialista para derribar al equipo de gobierno de la coalición de izquierdas en Pinto y <<desde ese momento utilizan, porque se ha demostrado que en los diez años que lleva haciéndose el hospital de Getafe, nunca han tenido el más mínimo interés>>.■

La C.A.M. y Jesús Gil podrían haber pasado por encima de Pedro Castro

A la oposición, se le ocultan datos sobre la nueva ciudad deportiva

Hace ya tres semanas que Jesús Gil anunció por todos los medios de comunicación que había llegado a un acuerdo con Eduardo Mangada, Consejero de Política Territorial en lo que sería el nuevo proyecto de ciudad deportiva, y lo cierto es que aquí nadie sabe nada. La oposición no cuenta con datos pero, lo más preocupante, ¿sabrán algo Pedro Castro?

Raúl Castillo

Según los datos que se han podido conocer la nueva ciudad deportiva estaría en el Arroyo Culebro y ocuparía una parcela de

unas 270 hectáreas. El terreno en que queda ubicado se delimita por la línea Madrid-Badajoz y lo que será la nueva línea del TAV (Trazado de Alta Velocidad). La futura M-50 estará junto a la ciudad de Gil. Las hectáreas que se le han concedido se repartirán de tal manera que 140 sean para un campo de golf y 130 para lo que sería la ciudad deportiva en sí. En dicha ciudad sólo podrían introducirse varias instalaciones deportivas, una residencia para los atletas y algún que otro espacio de ocio, desechándose por completo la idea de calificar terrenos para construir viviendas y chalets. Pedro Castro, alcalde de Getafe, no estuvo presente en el duelo Gil-Mangada que

hace dos semanas se protagonizó en el «Palacio-Mangada» de la calle Maudes. Después de todas las desavenencias e insultos que el presidente rojiblanco descargó sobre el polémico Consejero, al final parece que hubo acuerdo. Pero en Getafe nadie sabe nada. Sólo el alcalde parece estar enterado de todo. El carismático Gil llama un día sí, y otro también a alcaldía para saludar a «su amigo Pedrito». Si el proyecto se lleva a cabo, tres son los síntomas que nos hacen pensar que Pedro Castro y su Corporación no tendrán potestad alguna para realizar el proyecto de acuerdo con los intereses de los getafenses. ■

La oposición tajante

<<No sabemos nada>>

Adolfo Gilaberte, portavoz de IU



Confía en que «el nuevo proyecto sea más deportivo y menos residencial. No sé si se ha pasado por encima de Pedro Castro. No quiero pensar mal y espero que se nos de detallada cuenta de todo. No soy partidario de las cesiones de suelo ya que no se puede dar el derecho de superficie a una entidad privada. Espero que haya un convenio de utilización conjunta».

Mercedes Alcalá, portavoz de CDS



Aseguró que «el Ayuntamiento no nos ha contado nada del proyecto. En principio se ha reducido bastante la superficie. Así se evitarán determinadas actuaciones que podrían suponer que Gil especulara en Getafe. No puedo decirte más porque el Ayuntamiento no cuenta con nosotros. En la junta de portavoces espero que la cosa quede clara. No sé si la Comunidad y Gil han pasado por encima de Pedro Castro. A lo mejor».

Jesús Carmelo, portavoz del PP



Al cierre de esta edición no fue posible contactar con el representante del PP en Getafe.

1.660.000 ptas.

Motor 1.600 cc.

6 años garantía anticorrosión.

0 pts. en recambios durante 3 años.

0 pts. en mano de obra durante 3 años.

0 pts. por la dirección asistida.

0 pts. por el cierre centralizado.

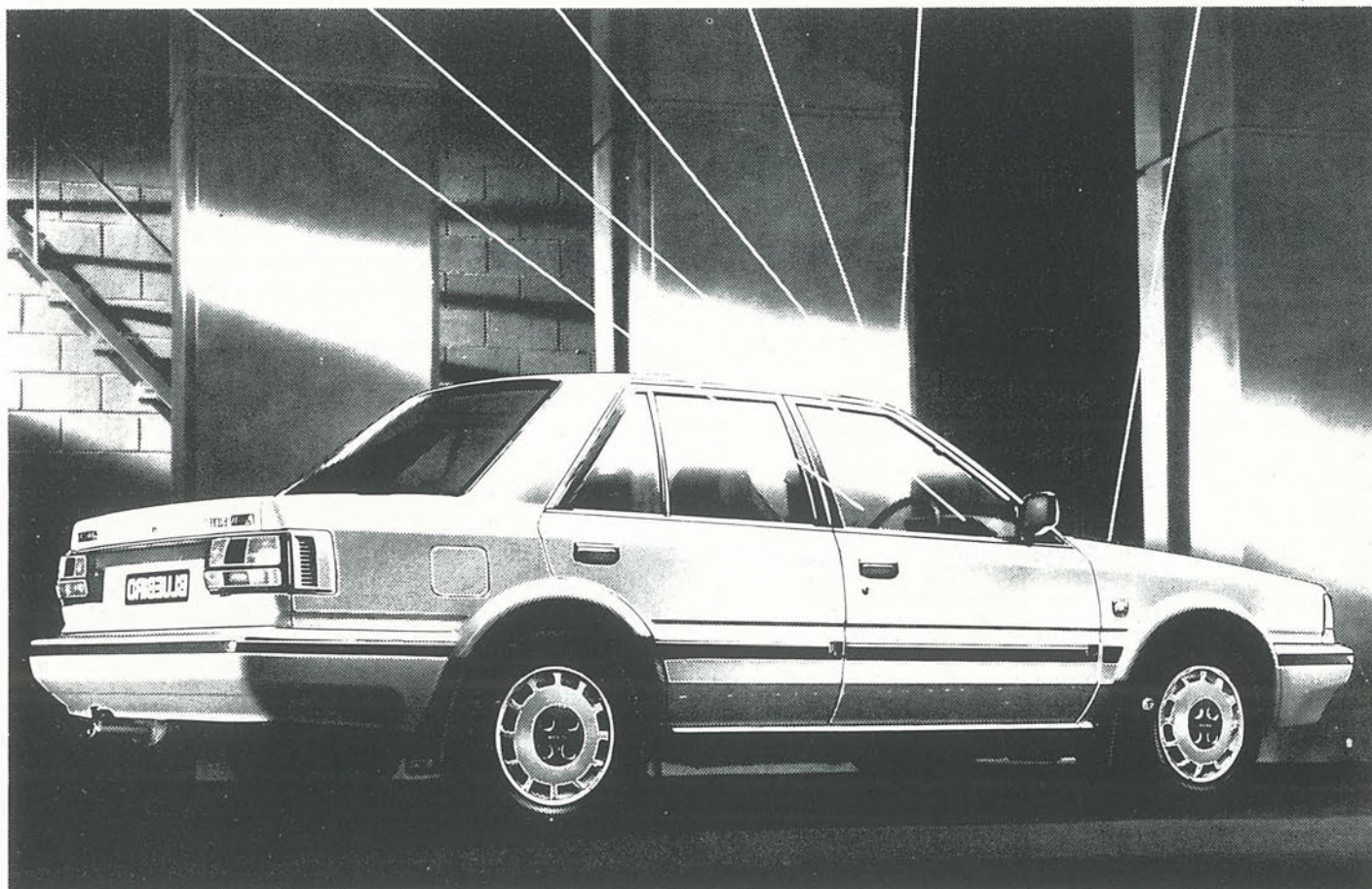

NISSAN BLUEBIRD

Este Nissan Bluebird lleva dirección asistida y cierre centralizado de serie.

Con la garantía Nissan 3+3+6, común a todos los turismos Nissan,

los recambios y la mano de obra están totalmente cubiertos durante 3 años o 100.000 km, y la carrocería tiene garantía anticorrosión durante 6 años.

Este Nissan Bluebird tiene un motor de 1.600 cc. y cuesta sólo 1.660.000 Pts.

Para Nissan no hay ningún motivo para cobrarle más.

- Versiones 1.6 SLX, 1.8 GTI Turbo, 2.0 SLX, 2.0i SLX, 2.0D SLX.
- Desde 1.660.000 Pts. P. V. P. recomendado (I. V. A. incluido, sin transporte).
- Oferta válida para unidades en stock.

SAN MARCOS MOTOR, S.A.

POLIGONO INDUSTRIAL "SAN MARCOS"
CALLE MARCONI

TELEF. 682 42 62
28906 GETAFE (MADRID)



NISSAN

Sólo hay un camino: ser los mejores.

Inseminación

He aquí el recuerdo de una antigua portada de *SEMANA*, y el comentario a la misma.

En agosto de 1972 publicamos una portada de Concha Velasco en la playa, y en el interior, una entrevista en la que comentaba que «haría cualquier locura para tener un hijo». Cuando fue madre por primera vez, Concha estuvo unos meses alejada de su profesión, dedicada en cuerpo y alma al cuidado del niño, que se llama Manuel. Ya casada con Francisco Marsó, tuvo un segundo hijo, llamado Paquito.



¡Por favor, doña Concha! Para tener un hijo no se precisa hacer ninguna locura. Verá; le vamos a dar la receta. Se tumba una... Bueno, ¡mejor nos callamos! Estamos seguros de que a estas alturas usted lo sabe estupendamente bien.

Mejor, para el caso de que hiciera falta alguna estimulación erótica, le brindamos, doña Concha, un postre exquisito y muy sugerente.■



IMPRESA-PAPELERIA

IMPRESOS SOCIALES Y COMERCIALES
TARJETAS DE BODA. VISITA Y COMUNIONES
MATERIAL ESCOLAR Y DE OFICINA
LIBROS DE TEXTO

Plaza Escuelas Pías, 4
Teléf.: 695 68 20 - GETAFE (Madrid)



Alejandro's

CAFETERIA RESTAURANTE
PLAZA PASION 7 TEF. 682 21 06 GETAFE

Especialidad en:

- CHULETON DE TERNERA
- CHULETAS DE CABRITO

DE MODA EN
ESPAÑA



Triunfar en tu país.

Conseguir la aprobación y el respeto unánime de crítica y público.

Llegar hasta las mejores mesas y estar en boca de todos. Es, en fin, estar de Moda.

*Viña Berceo. El Rioja de Moda.
De Moda en España.*



CONCESIONARIO-ZONA SUR

Barriopedro Anos., S.A.

C/. NOBEL, 7 • Pol. Ind. San Marcos
Teléf.: 682 97 11 • GETAFE

La farola de la tentación



No se preocupen que no vamos a recorrer las farolas de la nueva calle Madrid una por una. Esta y no más.

Nos referimos a la farola de la foto, fácilmente identificable, y que presenta un problema por su ubicación similar al que presentan algunas más de las situadas en la calle.

Su cercanía con la fachada de los edificios, mayor si estos poseen terrazas, es una tentación para cualquier "raterillo" que se proponga "limpiar" la casa de algún vecino. Ya no es necesario ser el hombre araña, como aquel famoso ladrón que escalaba las fachadas hasta un sexto piso, para robar en las viviendas; al menos, en la calle Madrid. Parece ser que algunos vecinos ya están un "poco mosqueados" con la farola en cuestión, y se plantean mandar un escrito al ayuntamiento pidiendo que se varíe la ubicación de ésta en aras de la seguridad de su patrimonio.

Desde aquí nos preguntamos por qué nadie se dio cuenta de la "tentación" que supone semejante "escalera", y también, cómo lo van a solucionar ahora que la calle está adoquinada y las conducciones de la luz colocadas.

Esperemos que la solución no sea que los vecinos sitúen barrotes en su casa para evitar a los ladrones, porque los que deben estar entre rejas no son precisamente ellos, sino los "tentados". ■



**Telefonía,
Sonido
y
Alarmas
para
automóvil,
S. a.**

C/. MAGDALENA, 44

**(FRENTE A PARROQUIA DE
LA MAGDALENA)**

Teléfono 683 85 05

GETAFE-MADRID

María Planas, entrenadora del Masnou: <<No ha sido nada fácil>>

<<Pienso que ha sido una eliminatoria muy difícil porque tanto en casa como aquí, en Getafe, el Tintoretto ha luchado mucho. Para mí el partido clave fue el que jugamos en Barcelona porque de haberlo perdido seguramente no seríamos campeonas.>>

¿Para tí Tintoretto era el favorito?

Sí, junto con el equipo de Valencia, el Dorna, eran los dos equipos más importantes.■

Ana Junyer, jugadora del Masnou: <<Nunca pensé que fuera tan fácil>>

Junyer fue con veinticuatro puntos en el primer partido un verdugo para Tintoretto, y demostró en el segundo, a pesar del marcaje a que fue sometida, la gran jugadora que es. Ana ganó en el concurso de triples de este año a Paula y ha vuelto a repetir victoria frente a la brasileña en la final del campeonato liguero.

<<Estamos muy contentas de haber ganado los dos partidos, porque sabíamos que si perdíamos el primero no teníamos opción. Aquí hemos venido a hacer nuestro partido porque era el Tintoretto el que tenía que forzar y nos ha salido todo redondo porque de ganar el campeonato nunca creí que fuera en dos partidos>>■

El Microbank <<Masnou>> campeón de Liga

El cava aguó la fiesta a Tintoretto

En tan sólo dos partidos el Microbank <<Masnou>> ha dado al traste con las esperanzas del Tintoretto por alcanzar la Liga. La presión, el nerviosismo, el buen tiro de las catalanas y sobre todo los árbitros derrotaron en la final a las getafenses. Una final que se presentaba, dentro de su corta historia deportiva, como la segunda oportunidad para alcanzar el título.

José Luis Corrochano

Los vestuarios del Pabellón Juan de la Cierva se llenaban de buen cava catalán, los directivos y las jugadoras del Masnou se fundían en un abrazo ante la envidiosa mirada de los allí presentes. Tintoretto no había sido capaz de vencer en el segundo partido y el Microbank <<Masnou>> había ganado la Liga.

Partir como favorito en una final no siempre es bueno. Esta vez Tintoretto, con Paula Gonçalves recuperada, aspiraba más que nunca a una emocionante Liga.

Pero todo empezó mal en Barcelona, lugar donde se disputó el primer partido de este play-off final. Tintoretto a pesar de haber ido por delante todo el partido, no tuvo suerte con los árbitros que se ensañaron con el juego de Lattin y rápidamente la cargaron con cuatro personales. Bultó y Rosales, colegiados del partido, demostraron que no siempre puede ganar el mejor sino aquel al que se deja ganar.

Tintoretto que siempre estuvo por delante del marcador con cuatro o cinco puntos de ventaja, veía como en los últimos segundos se les escapaba, por tan sólo tres

La final en cifras

Primer partido: Masnou 80 — 77 Tintoretto
Árbitros: Bultó y Rosales

	C. 1p	C. 2p	C. 3p	F.	Ptos.
5 Almoguera	—	—	—	3	—
6 Rosa Castillo	4	2	—	2	8
7 Zapata	—	3	—	—	6
8 Long	1	6	—	3	13
9 Pont	—	1	—	2	2
10 Junyer	2	11	—	4	24
12 Bissetti	—	1	—	2	2
15 Norris	7	9	—	3	25
	C. 1p	C. 2p	C. 3p	F.	Ptos.
4 P. Gonçalves	—	3	1	2	7
6 Seoane	1	—	—	—	1
7 Negrín	2	4	—	5	10
8 M. Hernández	—	—	1	2	3
9 R. Jiménez	8	8	—	3	24
10 P. Sánchez	2	3	—	1	8
11 E. Bezos	—	1	—	1	2
12 Lattin	2	9	—	5	20



puntos (80-77), el partido clave de ésta eliminatoria. El equipo de Rafa Peyró debía morir en el pabellón Juan de la Cierva para forzar un tercer partido decisivo que se disputaría en la cancha del Masnou.

Sin embargo, las catalanas llegaron a Getafe sin nervios, conocedoras de que un triunfo les daría la Liga y que perder el partido tan "sólo" significaba una nueva oportunidad. La seguridad en el tiro de Lisa Long, recuperada ya de su lesión, y el acierto en los triples de Almoguera y Bissetti desbarbolaba por completo la defensa madrileña y poco a poco las diferencias en el marcador se aumentaban. Tanto es así que al final del primer tiempo, los nervios en el banquillo de Tintoretto provocaron una técnica que ponía al Microbank con doce puntos de ventaja (42-54).

A Tintoretto le hacía falta el empuje de una jugadora como Paula, pero la brasileña no está recuperada aún y se nota que le faltan algunos partidos para recuperarse. Pero sin embargo, surgió la chispa del trabajo de Paloma Sánchez que ha hecho un final de liga cuando menos interesante. Y su triple encestando en el último segundo después de haber robado ella misma el balón forzaba una prórroga (78-78) que devolvía las esperanzas de presenciar un tercer partido.

Pero en la prórroga los árbitros decidieron de nuevo, y Llamazares acostumbrado a dirigir partidos de hombres pitaba tres personales en ataque a Tintoretto que daban la victoria a Microbank. Las ilusiones de toda una temporada se acababan con un 84-86 a favor de las catalanas. ■

Segundo Partido: Tintoretto 84 — 86 Masnou Árbitros: Llamazares y Bernardo

	C. 1p	C. 2p	C. 3p	F.	Ptos.
4 P. Gonçalves	—	—	3	5	9
6 Seoane	—	—	—	3	—
7 Negrín	—	5	—	4	10
8 M. Hernández	—	—	—	2	—
9 R. Jiménez	6	7	2	3	26
10 P. Sánchez	3	2	2	2	13
11 E. Bezos	1	1	—	2	3
12 Lattin	3	10	—	5	23
	C. 1p	C. 2p	C. 3p	F.	Ptos.
5 Almoguera	2	1	3	3	13
6 Rosa Castillo	—	2	—	3	4
8 Long	3	10	—	4	23
9 Pont	—	—	—	—	—
10 Junyer	3	6	—	3	15
11 Solana	—	3	—	1	6
12 Bissetti	—	—	2	—	6
15 Norris	3	8	—	3	19

Rafa Peyró: <<Para ser campeón hace falta más tradición>>

<<Creo que el partido de Barcelona lo deberíamos de haber ganado, no suelo echar la culpa a los árbitros pero creo que en el partido de ida influyeron decisivamente y el de aquí era un partido a cara y cruz que al final hemos perdido nosotros. Pero no creo que haya que pensar sólo en el partido, para ser campeón hace falta más tradición, hace falta pelear muchas finales y estar mucho tiempo a nivel de élite y creo que es la línea que se debe intentar seguir>>.



Cuando Paloma metía el triple que significaba la prórroga, ¿has pensado en un tercer partido?

Por supuesto, en un tercer partido se podía pensar desde el principio. Además hemos empezado muy bien la prórroga, pero creo que el arbitraje, del que no digo que haya sido ni malo ni bueno, nos han pitado tres personales al final que han dolido mucho.

Sinceramente pensabas que ibais a perder hoy aquí la Liga.

Siempre cabía esa posibilidad. Pienso que tanto las jugadoras como yo creíamos que íbamos a ganar, pero hemos tenido un comienzo muy malo y ellas, por el contrario, han mantenido un porcentaje muy alto en sus tiros exteriores. ■

OPEL KADETT

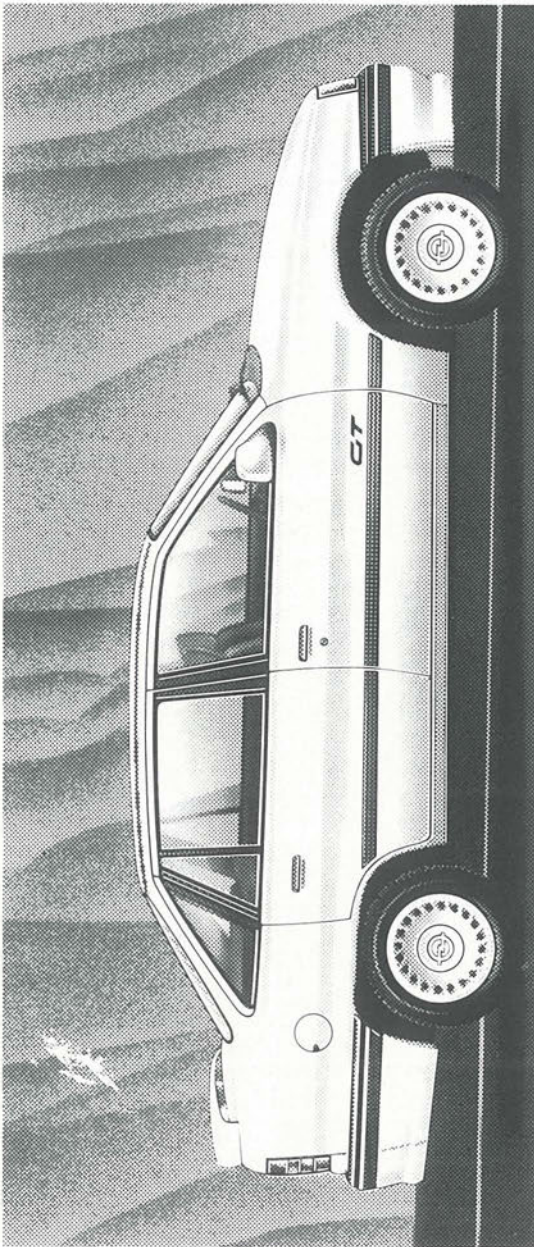

AHORA ES EL MOMENTO DE COMPRAR UN OPEL KADETT.

Durante este mes le valoramos su
coche usado muy bien y le añadimos

100.000 PTAS.
DE SOBRETASACION

Además, con un radio-cassette
estéreo... ¡Gratis!

Y, por supuesto, cuente con una muy
buena financiación.

*Promoción válida para todos los Kadett en stock
comprados y matriculados DURANTE ESTE MES.
Venta a flotas, consulte a su Concesionario Oficial
Opel.



CONSULTENOS

GEMOSA

C/ MADRID, 121 28903 GETAFE
TELEFONO: 681 69 12

Concesionarios Oficiales

OPEL 
Mejores por experiencia

A pesar de su segundo y tercer puesto en el Nacional militar

Contreras y Chuvieco no correrán el Mundial militar de Canada

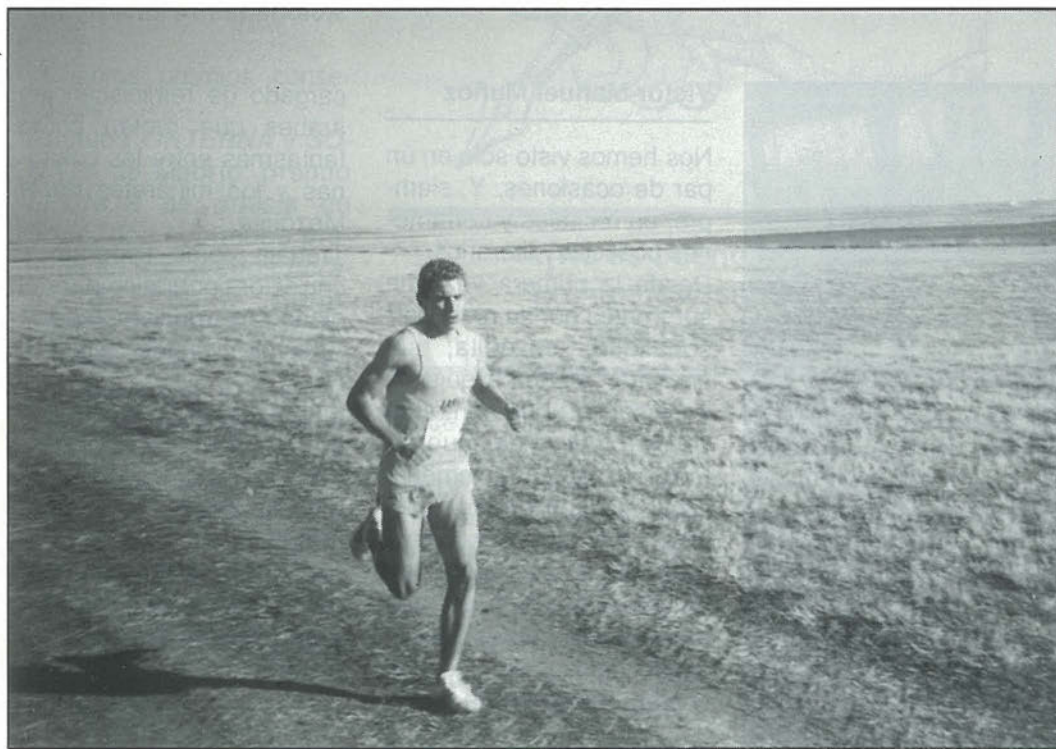

José Luis Chuvieco correrá, de momento, por España. Foto archivo.

Getafe Expres

Jesús Contreras y José Luis Chuvieco, dos conocidos atletas de fondo de nuestra localidad, cumplen en estos momentos el servicio militar. El primero en la Aviación en la Base Aerea de Getafe y el segundo en el ejercito de Tierra en las cercanías de Madrid. Pero ello no ha sido impedimento para que sigan practicando el atletismo.

Tanto es así que los dos participaron, hace algunos meses, en el campeonato de España militar. Después de pasar la pruebas regionales se plantaron en la final, que se disputó en el Ferrol, Contreras para correr el 10.000 y Chuvieco el 5.000 con la intención de quedar

en una buena posición y poder estar presente en el Mundial militar de Canada. <<A nosotros nadie nos había dicho nada pero por lo que habíamos oído de años anteriores los soldados que estaban haciendo la mili por su quinta tenían opción a este mundial>>.

Jesús Contreras quedó en segunda posición en su final, mientras Chuvieco obtenía una tercera posición en los 5.000 que, en teoría, le clasificaba para el mundial. <<Pero la sorpresa ha llegado cuando ha ido pasando el tiempo y no nos han notificado nada ni siquiera por nuestra posición en el nacional>>.

En un principio, irían al mundial los diez primeros en la categoría de fondo largo (10.000) y los cuatro primeros en la de fondo corto (5.000), por lo que tanto Jesús Contreras como José Luis Chuvieco tenían un puesto en este mundial. Pero finalmente parece haberse suprimido la participación española en la categoría de cinco mil y dejar en ocho corredores la del 10.000.

Pero el mundial ha quedado para los militares profesionales, como el Sargento 1º Donoso que a pesar de haber quedado en décima posición en el Campeonato de España de fondo largo ha podido disputar el mundial. Lo que más le duele a Jesús

El día 10 de mayo Jesús Contreras y José Luis Chuvieco debieron disputar el Mundial militar de Canada en sus categorías de fondo largo y fondo corto. Sus posiciones en el Campeonato de España militar así se lo permitían. Pero finalmente y ante su sorpresa tan sólo han participado aquellos atletas que son militares profesionales.

Contreras es <<haber planteado la temporada con mi entrenador para éste Mundial y ahora sin darnos ninguna explicación no poder ir>>

Tanto Chuvieco como Contreras reconocen que es un tema personal en el que no pueden hacer nada y en el que a pesar de haber puesto todo su interés han visto cerrada la puerta de un Campeonato si haber recibido justificación ninguna. Estos dos atletas, son algunos de los soldados que se han quedado sin poder disputar un mundial internacional de prestigio, en el que participan importantes atletas como el italiano Paneta.

Francisco Gálvez Aguilar

Un caballero andaluz

Me gusta, como a Machado, dejar pasar el día, transcurrir las horas contemplando el reflejo de la luz... Y escuchar la voz del silencio.



Víctor Manuel Muñoz

Nos hemos visto sólo en un par de ocasiones. Y, siempre, en recitales y certámenes poéticos y literarios.

Desde la primera vez, me sorprendió por su recia personalidad, envuelta, sin embargo, en una exquisitez y delicadeza que contrastan con la fortaleza de aquella.

Pulcro, irreprochablemente vestido, caballeroso en el trato, en la cuidada y correcta forma de expresión y en las inflexiones de su voz que retratan sus impresiones y sentimientos, hace que su charla -salpicada de anécdotas y vivencias- prenda la atención de su interlocutor.

Francisco Gálvez Aguilar lleva en el alma la luz y la tristeza desgarrada de su Córdoba natal; como si la sensibilidad del poeta se hubiera hecho permeable a los claroscuros de su Puente Genil luminoso y doliente, deslumbrante y sombrío,

cargado de reminiscencias árabes que reptan como fantasmas entre las columnas y los minaretes de la Mezquita.

Trabaja como tipógrafo y corrector tipográfico para el diario YA en una empresa de Artes Gráficas de Getafe.

La poesía aflora en su voz, en su mímica, en sus gestos.

-¡No es bueno ser poeta, amigo mío...! No es bueno. La hipersensibilidad del poeta le hace captar más profundamente el dolor...

Pero también sabe paladear mejor la alegría y el amor, el gozo de convertir hasta lo más deleznable en algo tan elevado y hermoso como un verso.

Cierto, la poesía es elevada y sublime como una oración. La poesía es música. Si yo supiera solfeo, escribiría música.



Don Fadrique, 20

Getafe

CLINICA DENTAL EUROCLINIC

- ORTODONCIA
- ENDODONCIA
- CIRUGIA ORAL
- ODONTOPEDIATRIA
- ODONTOLOGIA GENERAL
- LIMPIEZA POR ULTRASONIDO
- OBTURACIONES (EMPASTES)
- TRATAMIENTOS DE PREVENCIÓN
- PROTESIS FIJAS Y REMOVIBLES

Consulta diaria mañana y tarde previa petición de hora

PRESUPUESTOS GRATUITOS

Perales, 2 Local

Tel. 696 75 32

GETAFE

Pero comparativamente, yo le daría más importancia a la poesía. Ahora, quizás más que nunca, se cuidan las letras de las canciones. Se están haciendo letras a las más bellas composiciones de Tárregas, Albéniz o Granados, así como a otros compositores españoles.

¿Cuántos premios conseguidos?

Premios **LINTERNA** y **SONATA** de Madrid, premio **LEONOR** de poesía en Soria, dos segundos premios en los *Juegos florales* de Puente Genil, premio *Silverio Lanza*, de la Comunidad de Madrid, por dos veces consecutivas el primer premio en el Primero y Segundo Certámenes de Poesía de la Casa de Andalucía en Getafe y mención especial en el Tercer Certamen; y algunas colaboraciones en revistas y en el Boletín municipal **ANZUR** de Puente Genil.

<<Mi propio sentimiento>>

Creo que una de tus más bellas obras es *AQUEL SUEÑO QUE NO FUE* y que mereció el premio **LEONOR**.

Quizás porque en ella iba parte de mí mismo...

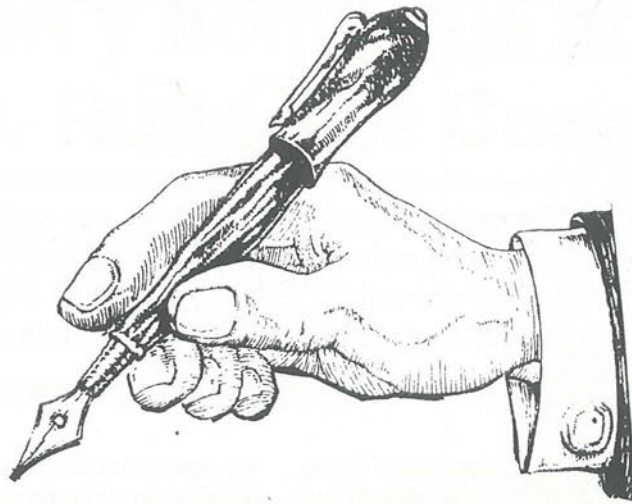

<<¡No es bueno ser poeta...!>>
La hipersensibilidad le hace más proclive al dolor

(Hace un gesto impreciso y su rostro acusa el recuerdo) Fue un fracaso amoroso... (Titubea y aclara) Mi fracaso matrimonial. El idealizar la mujer soñada. Atesorar, acunar y plasmar el sueño de mi vida... Un sueño que no fue nunca realidad. De ahí el título.

¿Siempre te inspiras en tus propias experiencias?

Lo que me va dictando mi propio sentimiento. Por eso, en ocasiones, puedo aparecer como un poeta de los que podríamos definir como "clásicos"; en otras, mi poesía es libre, rebelde, en el más amplio

sentido de la palabra. Sin limitaciones, sin horizontes estrechos... Soy poeta y andaluz, de esa tierra en que, según Machado, se sabe dejar pasar el tiempo, contemplando el reflejo de la luz. Pero en otras ocasiones, rompo violentamente las barreras y los prejuicios. Por decirlo de algún modo, me rebelo y busco la libertad desesperadamente, como en mis años de emigrante.

¿Emigrante...?

Sí; emigrante y chabolista. Emigré de mi tierra al Pozo del Tío Raimundo y allí viví en una humilde

chabola. Allí conocí al que luego sería mi amigo, el padre José María de LLANOS. Fue él quien mi llevó a vivir en la capilla. Allí fui uno de los fundadores de **EL COMÚN DE TRABAJADORES**.

Hace una pausa, sonríe y agrega:

Después de bautizar a este colectivo de trabajadores, decidimos que lo de "común" sonaba demasiado a comunismo, y en aquellos tiempos esto era bastante peligroso. Así lo llamamos "El Común"... Así parecía menos.

He pasado mucho... Lo repito, no es bueno ser poeta, amigo mío.

Queda pensativo un largo rato. Luego me habla de poemas dedicados a la Semana Santa andaluza, a los pasos procesionales, a los rincones recoletos y silenciosos de su pueblo.

El entrecocar de vasos, las voces de los clientes y los gritos de niños que juegan en la terraza del bar, me impiden oír sus últimas palabras.

Pero en su adiós, en su mirada y algo que se aprecia en su gesto me hacen pensar en su galardonada obra:

"¡Aquel sueño que no fue!"

Piense siempre en su seguridad

auto
escuela

ABRIL

Le garantiza una enseñanza segura con los mejores medios que puede encontrar a su alcance.

C/ Magdalena, 17. GETAFE. Teléfono: 681 14 99

C/ Alcalde López Casero, 7. MADRID. Teléfono: 404 37 85

Mesón
Catacaldos

ES CALIDAD!



"La comida casera del más selecto plato español."

general pingarrón, 1 getafe

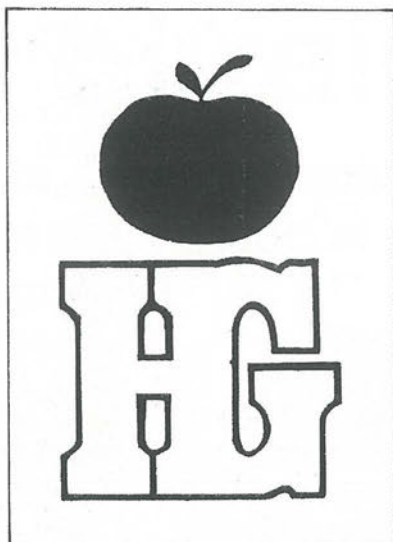

Hiper Getafe

C/. Madrid, 117 Getafe ☎ 695 68 64

Croissantería-Boutique-Variantes
Cafetería-Restaurante

APARCAMIENTO GRATUITO EN 1.º SOTANO

**Nuestro objetivo:
Una compra agradable
con los precios de Hiper Getafe.**

**rompemos
todos los moldes
de precios**

¡VEN A COMPROBARLO!

Excursión y homenaje póstumo a D. Rufino de Castro

El pasado día 21 de abril la casa de Extremadura de Getafe rindió un homenaje postumo a D. Rufino de Castro, cura tan querido en Getafe, y especialmente en el barrio de la Alhóndiga.

Diego Bueno Rumi
Vocal de Cultura de la Casa de Extremadura

Para ello, la Casa de Extremadura organizó un viaje excursión a Cabezuela del Valle (Cáceres), su pueblo natal, donde se encuentran descansando sus restos.

Salimos de Getafe a las 7:30 de la mañana del día 21. A las 11 llegamos a Cabezuela del Valle, donde fuimos recibidos en el Ayuntamiento por la corporación municipal, encabezada por su alcalde, Antonio García.

A las 11:30 salimos todos hacia la Iglesia Mayor del pueblo. A las 12 empezó esa misa que a Rufino tanto le gustaba, la misa popular extremeña, oficiada por el párroco de la localidad y cantada por el coro *RENACER* de la Casa de Extremadura en Getafe. La misa fue

presidida por miembros de la Junta directiva de la Casa de Extremadura de Getafe, corporación municipal de Cabezuela y el presidente de la Federación de Casas Regionales Extremeñas de la zona centro, Miguel Ortiz. A las 13 horas, en un restaurante de la localidad, se nos ofreció un vino de honor por parte de la corporación municipal.

En ausencia de nuestro presidente, el vicepresidente, Juan Antonio Chamorro, dirigió unas palabras de agradecimiento a la corporación municipal y al pueblo de Cabezuela por las atenciones y el cariño con que habíamos sido recibidos.

A continuación se le entregó a Benito Rey, familiar más allegado de D. Rufino de Castro, una placa conmemorativa del homenaje.

Seguidamente se le entregó a Antonio García, alcal-

de de Cabezuela, la historia de Getafe "De Alarnes a Getafe" y de un escudo de Getafe enmarcado de parte de nuestro alcalde, Pedro Castro. Seguidamente, el alcalde dirigió unas palabras de agradecimiento a la Casa de Extremadura, al pueblo de Getafe y a Pedro Castro, en particular.

Seguidamente nos dispusimos a degustar productos extremeños que fueron obsequiados con generosidad por el ayuntamiento de Cabezuela.

A las 14 horas nos dirigimos al cementerio, donde se depositaron unos ramos de flores en la tumba de D. Rufino de Castro. Fueron unos momentos de mucha emoción.

A continuación nos dirigimos al restaurante El Castillo, donde a las 15 horas teníamos la comida, que fue típica extremeña, toda ella re-

gada con buen vino de la tierra. A los postres, y mientras tomabamos unas copas de champán, ofrecido por la dirección del restaurante, el coro *RENACER* interpretó unas canciones populares extremeñas.

A las 16:30 nos dispusimos a efectuar la segunda parte del viaje, la visita al valle del Jerte, algo incomparable. Luego subimos a Valdastillas hasta el Piornal, donde la vista es de inmejorable belleza. Seguidamente, continuamos viaje a Jaraiz de la Vera u a continuación iniciamos el viaje de regreso.

Queremos, desde estas líneas, dar las gracias a cuantas personas y entidades han hecho posible que este homenaje-excursión hay sido tan emocionante y agradable.

Gracias a todos de corazón, "cabezueleños". ■

Materiales de Construcción **CORTES**

AZULEJOS - PAVIMENTOS

EL GRES más BARATO

EXPOSICION Y VENTA:

Reina Victoria, 18

Teléf. 698 23 80

- P A R L A (Madrid) -

Macarena, 21

Teléf. 699 50 50

GABINETE RADIOLOGICO NADUNA

* RADIOLOGIA GENERAL

* ECOGRAFIAS

Trabajamos con las siguientes Sociedades:

ASISA - SANITAS - ADESLAS - PREVIASA ESFERA
MEDICA - U. MADRILEÑA - y Particulares.

Horario:

Lunes a Viernes de 10 a 13 y de 15 a 20 horas

Cuestas Bajas, 13 Teléfono 682 27 50 GETAFE

GARCIA, S.L.
CONSTRUCCIONES
Y PROMOCIONES
PROYECTOS Y OBRAS

VENTA DE PISOS Y LOCALES

- CONSTRUCCION INDUSTRIAL
- RESTAURACION DE EDIFICIOS
- ESTUDIO DE INSTALACIONES
- GESTIONES INMOBILIARIAS

OFICINAS
Calle Madrid, 65, 1.ª
GETAFE
Tels. 695 58 59 - 695 08 56

Handwritten notes on a document: 14.97, 203.42, 84.45, \$32.84

Sepultura perpetua y nombramiento de calle Ricardo de la Vega

Marcial Donado

Al fallecer **Don Ricardo**, como queda dicho, sus restos fueron trasladados al cementerio de **Nuestra Sra. de la Concepción de Getafe**, regalando el ayuntamiento sepultura perpetua y cambiando a la calle de la Fuente el nombre por calle de Ricardo de la Vega, como corrobora el siguiente escrito:

"Acuerdo tomado por el Ilustrísimo Ayuntamiento de esta Villa de Getafe en sesión de junio de 1910

Fallecimiento del excelentísimo señor don Ricardo de la Vega

Enterada con sentimiento la corporación del fallecimiento del excelentísimo señor don Ricardo de la Vega y Oreiro, y estimando un sagrado deber de sincero afecto rendir tributo a su memoria, no tan sólo en concepto de hombre ilustre, honra y gloria de la patria, sino también, por merecimiento a sus excepcionales condiciones personales que le hicieron digno de mayor cariño y estimación de los vecinos de esta Villa, por unanimidad se acuerda: consignar en acta el sentimiento de la corporación en la representación que ostenta; ceder terreno y costear por el municipio una sepultura perpetua en el cementerio, para

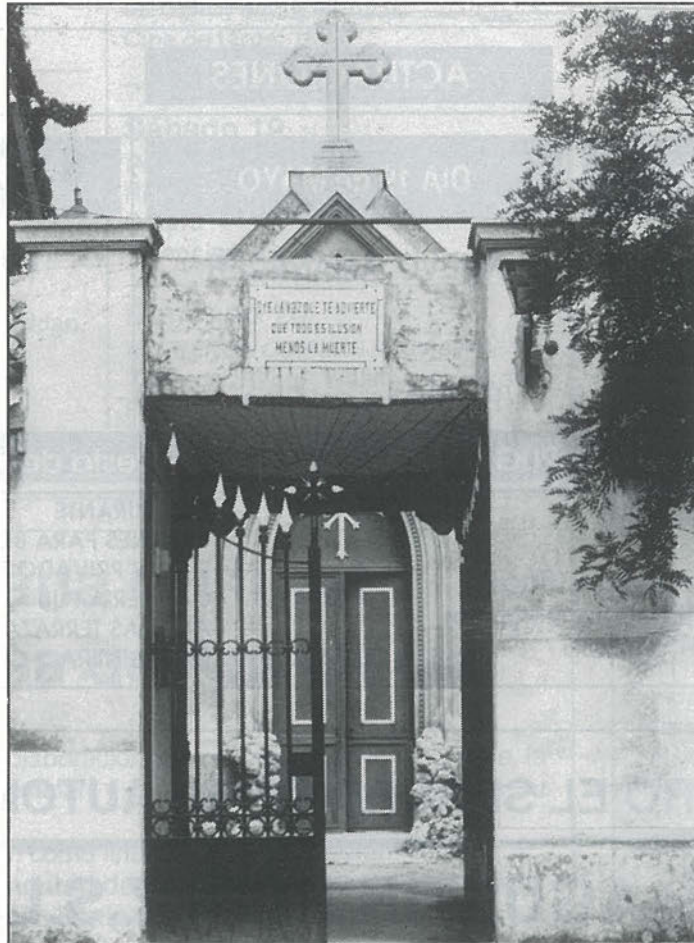

Puerta principal del Campo Santo: donde reposan los restos de D. Ricardo de la Vega, en su parte superior, una placa dice así:

**OYE LA VOZ QUE TE ADVIERTE
QUE TODO ES ILUSION
MENOS LA MUERTE**

conservar sus restos mortales; y con el fin de legar eterna memoria de su nombre a las generaciones venideras de esta población, se dispone que la calle de la Fuente se denomine en lo sucesivo "calle de Ricardo de la Vega", autorizando a la presidencia para la inversión de fondos que motive este acuerdo, el cual será comunicado a la familia del finado.

Se hace constar a los efectos conducentes que al tomar este acuerdo se ausentó del salón el concejal don Francisco Núñez Barrutía, por ser parte interesado, volviendo a tomar parte en la sesión una vez terminada dicha votación".

Con esta serie de artículos, damos por finalizada la biografía de don Ricardo de la Vega, hombre agradecido como el que más y enamorado del pueblo getafense, no en balde aquí se casó, aquí vivió y aquí reposa eternamente.

Sería ingratitud por mi parte si desde estas líneas, no felicitase y agradeciese a mis buenos amigos que siempre me alentaron y ayudaron. Así pues, a *Isabel Seco*, a *Pedro Hormigos*, a *Andrés Díez* y al excelente pintor y autor de las laminas que han ilustrado el presente trabajo, *Lorenzo Vaquerro*, gracias amigos. ■



**EXPENDEDURIA N.º 9
DE TABACOS Y TIMBRE**

VIDEO - CLUB

LAS ULTIMAS NOVEDADES CINEMATOGRAFICAS

YO-AL

- ARTICULOS DE REGALOS
- PAPELERIA
- SUMINISTRO A EMPRESAS

C/. ALBACETE. N.º 22

GETAFE

COMPLEJO



LAS MORERAS



ACTUACIONES

DIA 12 DE MAYO

**PEPI BAUTISTA
y su Rumba
LUCI HIDALGO
(Canción Española)**

DIA 19 de MAYO

**NUEVO AMANECER

(Rumbas y sevillanas)**

DIA 26 de MAYO

**JUAN ESTRELLA

(Humor)**

DE NOCHE A MADRUGADA, BAILE con la orquesta de la CASA

Calle Madrid, 143 antiguo (final)
Junto aparcamiento de Renfe en Las Margaritas
Teléf. 696 21 75 GETAFE

- RESTAURANTE
- SALONES PARA BODAS Y COMUNIONES
- SALON PRIVADO PARA COMIDA DE EMPRESAS
- CAFETERIA PUB
- AMPLIAS TERRAZAS
- GASOLINERA

¿ES CARO EL SEGURO DE SU AUTOMOVIL?

A. AGUSTIN PEREZ,S.L.

- CORREDURIA DE SEGUROS -

EN GETAFE

C/ Ramón y Cajal, 33
Telf. 683 86 20

EN PINTO

Pº Dolores Soria, 1
Telf. 691 00 08

LE OFRECE

**LOS MEJORES PRECIOS
DEL MERCADO PARA SU AUTOMOVIL
CON GARANTIAS,
BUEN SERVICIO,
COMODIDAD DE PAGO
Y DESCUENTOS HASTA EL 40%**

MUTUA SEVILLANA DE T.

CONSULTENOS Y SE CONVENCERA

A.G.F. (SEGUROS GENERALES)

¡¡NO LO OLVIDE!!

PELICULAS EN TELEMADRID

Lunes 14

MORENA CLARA, de Florian Rey, con Imperio Argentina, Miguel Lige-ro

Cine de tarde, 16:20

Martes 15

ISIDRO EL LABRADOR, de Rafael J. Salvia, con Javier Escrivá, María Mahor

Cien de tarde, 16:20

Miércoles 16

QUADROPHENIA, de Franc Roddan, con Sting, Phil Daniels

Butaca de Patio, 21:45

Jueves 17

EL HOMBRE QUE LAS ENAMORA, de José María Castellvi, con Arman-do Calvo, Luchy Soto

Cine de tarde, 16:20

Sábado 19

POR AMOR O DINERO, de Terry Hughes, con Suzanne Pleshette, Gil Gerard

Videocine, 23:45

Domingo 20

MURIERON CON LAS BOTAS PUES-TAS, de Raoul Walsh, con Errol Flynn, Arthur Kennedy

Pantalla chica, 15:00

PROGRAMA DE ACTIVIDADES DE LA CASA DE CASTILLA-LA MANCHA

Esta Casa Regional ha programa-do para el mes de mayo las siguien-tes actividades:

DIA 12:

Entrega de premios del <<I Concur-so de Poesía>> de la Casa de Castilla-La Mancha a partir de las 19.00 horas en el Salón de Actos de la Casa.

Se celebrará un recital poético en el cual los autores premiados leerán los poemas galardonados y a con-tinuación serán dados a conocer, de los que no hayan sido premia-dos, aquellos que a juicio del Jurado merezcan ser recitados.

DIA 19

Segunda excursión que se realiza dentro del plan "Conoce tu Comu-nidad".

Esta vez el destino será Albacete. Más información en el tablón de anuncios de la Casa.

DIA 26

Celebración del **Día de Castilla-La Mancha**, que contará con muchas actividades entretenidas.

Por la mañana el grupo de la **Juventud** realizará una fiesta.

Por la tarde, a partir de las 19.30 horas, **Gran Festival** para todos los manchegos; a partir las 23.30 horas, baile para todos. ■

Semana Cultural en la Casa de Andalucía

La Casa de Andalucía, en colaboración con el Ayuntamiento de Getafe, la Dirección General de Emigración y la Junta de Andalucía, celebra su semana cultural.

Los actos que se celebrarán como final de la semana serán:

El día 11, la final del **IV concurso de fotografía** (20:00 horas) y **Noche Flamenca**, con la actuación de **Sonia Soto**, acompañada a la guitarra por **Ramón Ortega** (22:00 horas).

El día 12, a las 21:00, tendrá lugar una **Noche poética**, con la actuación del poeta **Agustín Rivero** y **Luci** y, a las 22:00 horas, actuación de la **Coral Rociera**.

El día 13, como colofón final, se proyectaran diapositivas sobre la historia de la Casa de Andalucía en Getafe desde su fundación. Finalmente se celebrará una fiesta con la actuación de los cuadros artísticos de la Casa. ■

ALTA PRECISION INDUSTRIA MECANICA

aprim, s.l.

FABRICACION DE PIEZAS PARA AUTOMOVILES

Carretera de Toledo, km. 11,800 • Getafe (Madrid) • Teléfono 695 38 58

En la zona Sur

SU HIPER

Muy cerca de Vd.

 **Alcampo**

GETAFE

Concurso-elección

"Dama Expres 1990"

GETAFE EXPRES, deseando rendir homenaje de admiración a sus lectoras, convoca su **Primer Concurso Dama Expres 1990**, la ganadora será agraciada con los siguientes premios:

- I. Gran trofeo y diploma **GETAFE EXPRES**.
- II. Un reloj de señora y otro de caballero, por gentileza de **JOYERIA-RELOJERIA DUBLIN**.
- III. Un par de zapatos de señora y otro de caballero, por gentileza de **CALZADOS NOEL**.
- IV. Una máquina de afeitar y una batidora, obsequio de **FERRETERIA VULCANO**.
- V. Una hermosa tarta con el nombre y la fotografía de la ganadora, confeccionada por **CONFITERIA IZQUIERDO**.
- VI. Un bolso de señora y una billetera de caballero, regalo de **ARPIEL**.
- VII. Dos entradas para un cine de nuestra localidad.
- VIII. Una cena para dos personas en la Cafetería Restaurante **EL NORTE**.
- IX. Dos bellos cojines en raso, confeccionados especialmente por **TAPICERIAS ANTONIO MUÑOZ**.
- X. Dos invitaciones para pasar una agradable velada, incluida consumición y atracciones en **MENFIS PUB**.
- XI. Un hermoso ramo de flores, cedido por **FLORISTERIA MARY JULI**.
- XII. Un moderno y precioso conjunto para señora, de la firma **MODAS CAPUYT**.
- XIII. Un fantástico viaje fin de semana a los poéticos valles de Andorra, por gentileza de **VIAJES AZOR**.
- XIV. Cuatro Lp's a elegir, por gentileza de **DISCOS LENNON**.
- XV. Una formidable guitarra española, obsequio de "MUSICAL EVA MARIA".
- XVI.- Estuche de pluma y bolígrafo cedido por **LIBRERIA PAPELERIA PILAR NAVARRRO**.
- XVII.- Un **REGALO SORPRESA** por gentileza de **FLORISTERIA MARY JULI**.

El acto se cerrará con la actuación de artistas, cantantes, poetas y escritores invitados a tal efecto.

CONCURSANTE Nº 13



**ANA
RUIZ
GARCIA**

(33 años)

CALZADOS

NOEL

**COLABORA EN EL
PATROCINIO
DE ESTE
CONCURSO**

CUPON CONCURSO

Nombre dirección

Otorgo puntos a la concursante nº señora/señorita

FIRMA

GETAFE EXPRES Nº
FECHA

Los lectores/as de GETAFE EXPRES que deseen intervenir como jurado deberán rellenar este cupón otorgando una puntuación de 1 a 10 a las concursantes. El cupón deberá mandarse cumplimentado a la dirección C/ Cuestas Bajas, 11-1ª (Getafe).

Crucigrama

HORIZONTALES: 1. Estado de satisfacción. - 2. Consonante repetida. Cifras romanas. Moneda europea. - 3. Símbolo del área. Pertenece al grupo humorístico "Martes y Trece". - 4. Embarcaciones. Cerebro. - 5. Símbolo del cobre. Vocales. Lleva a remolque la nave. - 6. Incluye. Vitamina. - 7. Matrícula de Suecia. Discurrirá. - 8. Vayas de prisa. Nota musical. - 9. Al revés, preposición. Que no tiene juicio (plural).

VERTICALES: 1. Nombre de un cantante. - 2. Terminación verbal. Todavía. Forma del pronombre. - 3. Cincuenta. Letras de banjo. Tratamiento inglés. - 4. Sólido de veinte caras. - 5. Al revés, adverbio latino que significa así. Ventilar. - 6. Vocal. Existe. Pone precio. - 7. En la mitología griega, diosa de la agricultura. Símbolo de la temperatura. - 8. Quizá. Cerveza inglesa. - 9. Letras de drupa. Vocales distintas. Campeón.

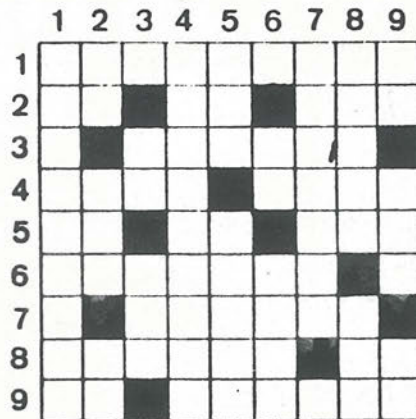

SOLUCION AL CRUCIGRAMA DEL N° ANTERIOR



SOLUCION AL JEROGLIFICO DEL N° ANTERIOR

(Todos son PARES)
Todos son pares.



Jeroglíficos



¿Qué tejido es éste?

SOLUCION A LA SOPA DE LETRAS DEL N° ANTERIOR

Frases célebres

"El único medio de salir ganando en una discusión es evitarla".
Dale Carnegie

"Bienaventurado el que nada espera, porque nunca sufrirá desengaños"
Pope

"La mayor desgracia es merecer la desgracia"
La Fontaine

"No se desprecia a todos los que tienen vicios; pero se desprecia a todos los que no tienen ninguna virtud"
La Rochefoucauld

FARMACIAS DE GUARDIA

- A) Abierto día y noche (cierra de 1.45 a 5)
- B) Abierto hasta las 10 de la noche
- C) Abierto hasta las 10 de la noche, (cierra de 1.45 a 5)
- D) Servicio Nocturno de 10 de la noche a 9.30 del día siguiente.
- E) Abierto día y noche

Día 11	Avda. Juan de la Cierva, 36 (A) C/ Zaragoza, 12 (B)
Día 12	C/ Madrid, 85 (A) C/ Aragón, 16 (B)
Día 13	C/ Garcilaso, 42 (C) Avda. de las Ciudades, 9 (B) C/ Madrid, 48 (D)
Día 14	C/ Sánchez Morate, 11 (C) C/ Cervantes, 5 (B) C/ Madrid, 40 (D)
Día 15	C/ Pintor Rosales, 2 (A) C/ Alicante, 4 (B)
Día 16	C/ Maestro Bretón, 19 (C) C/ León, 6 (B) C/ Madrid, 40 (D)
Día 17	C/ San José de Calasanz, 4 (C) Avda. de España, 48 (B) C/ Madrid, 48 (D)

Teléfonos de interés

Ayuntamiento	695-03-04
Policía Municipal	681-33-62
Policía Nacional	695-80-44
Guardia Civil	695-01-70
Protección Civil	682-19-12
Bomberos	696-07-08
Correos y Telégrafos	695-47-17
Juzgado nº1	682-98-17
Juzgado nº2	682-03-13
RENFE	695-82-94
Autobuses Urb.del SUR	695-24-70
Ambulatorios:	
Ramón y Cajal	695-91-96
Avda. Los Angeles	695-77-71
Margaritas	695-12-67
Sector III	682-58-96
Taxis	695-10-01
12 de Octubre	469-76-00

CENTRO MEDICO "MABHAKTI"

(EL SISTEMA DE TRATAMIENTO MAS COMPLETO DE LA MEDICINA ORIENTAL)

ACUPUNTURA, MASAJE MEDICO Y DEPORTIVO, MEDICINA NATURAL, HOMEOPATIA, REHABILITACION, OBESIDAD, TRATAMIENTOS PREVENTIVOS DE LA VEJEZ, MACROBIOTICA, SEXOLOGIA, RECUPERACION FISICA, PREPARACION AL PARTO SIN DOLOR. CON EL MAS MODERNO Y EFICAZ DIAGNOSTICO ELECTRONICO DE LA MEDICINA ORIENTAL Y EL METODO MAS COMPLETO DE ADELGAZAMIENTO.

Avda. Gibraltar, 2, 1º B GETAFE

PREVIA PETICION DE HORA AL 681 93 19

FRIMARROD.S.L REFRIGERACION INDUSTRIAL Y AIRE ACONDICIONADO
 APARATOS DEL RAMO DE ALIMENTACION Y HOSTELERIA FRIMARROD.S.L



- * CAMARAS FRIGORIFICAS
- * MOSTRADORES
- * VITRINAS FIGORIFICAS
- * AIRE ACONDICIONADO
- * CAJAS REGISTRADORAS
- * BOTELLEROS
- * SOTABANCOS - MUEBLES CAFETERIA
- * CAFETERAS
- * MOLINOS



- * BALANZAS
- * CORTADORAS
- * PICADORAS

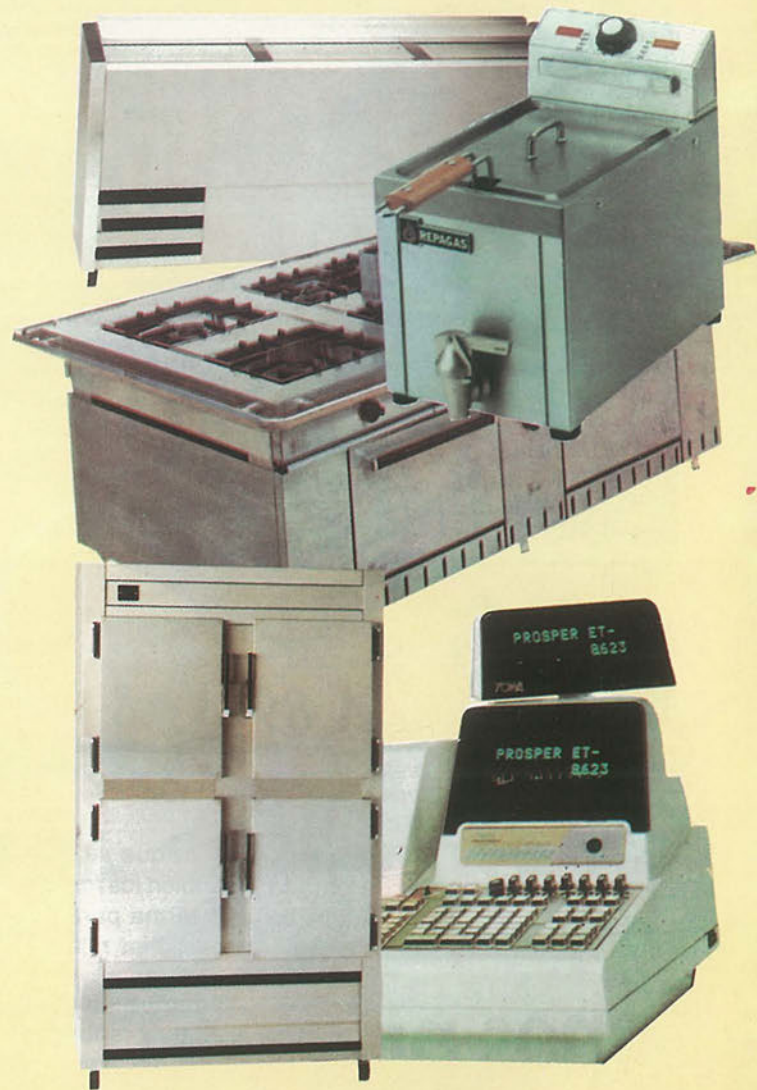

C/ Capitan Carlos Haya, 8

GETAFE - MADRID

Tfno. 695 23 96

NUEVO DISEÑO EN EL CASCO ANTIGUO de GETAFE



ii56 viviendas y locales comerciales
en la zona **MAS PRIVILEGIADA**
de **GETAFE!!**

Construye y promueve



Construcciones Técnicas HERBA, S. A.

C/. Escaño, 27 • Teléfs.: 682 24 36 - 682 25 13
— GETAFE —