

GETAFE

EXPRES

Directora: Soledad Galiana

Número 78 - 3 de mayo de 1990

50 ptas

Semanario Informativo

Pobreza en Getafe

Solidaridad internacional, caridad local



Deudas en el PP: Nuevos datos

NUEVO DISEÑO EN EL CASCO ANTIGUO de GETAFE



ii56 viviendas y locales comerciales
en la zona **MAS PRIVILEGIADA**
de **GETAFE!!**

Construye y promueve



Construcciones Técnicas HERBA, S. A.

C/. Escaño, 27 • Teléfs.: 682 24 36 - 682 25 13
— GETAFE —

8 ENTREVISTA

- Jesús Carmelo admite la deuda del PP.

11 ECOLOGIA

- La CAM impone condiciones para construir en Perales.

12 REPORTAJE

- 250 personas viven de la caridad.

17 ECONOMIA

- Barriopedro: "El ayuntamiento acaba con la iniciativa juvenil"

20 LOCAL

- C/ Madrid: los comerciantes se sienten engañados

23 DEPORTES

Los pobres y el dinero de fondo

Que el dinero no da la felicidad pero ayuda a obtenerla es una verdad como un templo. Los que no lo tienen lo saben perfectamente. En la Capital del Sur, de la Industria y la Cultura hay personas que padecen esta carencia. Son pobres y no comprenden que el dinero de nuestro municipio ayude a otros, también pobres, pero que se encuentran a miles de kilómetros, cuando ellos no tienen que comer. Son personas que cada día se enfrentan a problemas en sus pagos porque no tienen con que pagar. Se quedan sin casa, sin luz... Van perdiendo a sus "amigos" y acaban acudiendo a las instituciones benéficas.

Y esta es una realidad que actualmente no puede situarse en una determinada clase social porque, antes o después, puede acabar afectando a todos. Y eso lo saben hasta los políticos, como también conocen que una ayuda material puede ser un desahogo, pero no corta la soga.

¿Cuál es la solución? Aquí se presentan los hechos, las soluciones las deben buscar ellos. ■



Edita: Grupo Triángulo, S.A.

GERENCIA: Humiliano Martínez

Director (en funciones): RAUL CASTILLO

Redactores: Jose L. Corrochano, José L. Grau, Miguel Martín, Guillermina Morata, Victor Manuel Muñoz, Soledad Galiana.

Colaboradores: Andrés Díez, Marcial Donado, José Antonio Jimenez, Julian Zarzosa.

Fotografía: Miguel Martín, Noe Mora

Diseño y Montaje: M^a Angeles G. Cubas.

Dirección para todos los servicios: C/ Cuestas Bajas, 11, 1^a -28901-GETAFE- Tfno. 682 58 64

Depósito Legal: M:41.151-1987



motores reconstruidos

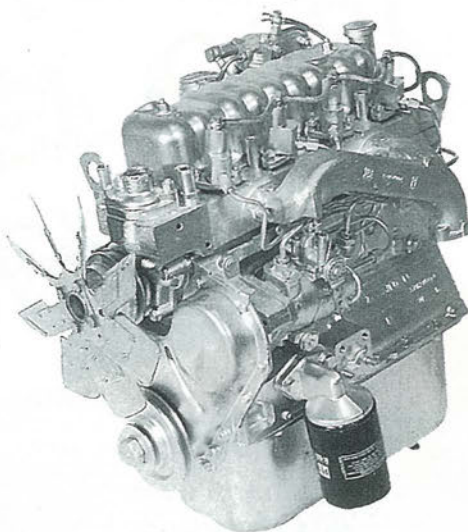

¡SOLUCION, YA!

Sustituya su motor por uno reconstruido y garantizado, con las siguientes ventajas:

— Economía por el ahorro de tiempo en la reparación del motor o culata. **24H.**

— Productos de alta calidad, garantizados como nuevos. **6 MESES**

— Precios equiparables a las reparaciones habituales.

— **HOMOLOGACION N° R - 1099**

(Ministerio de Industria y Energía)

Motor Perkins 4/108

- AUDI
- BARREIROS
- CITROEN
- FORD
- LAND ROVER
- OPEL
- PEGASO
- PERKINS
- PEUGEOT
- RENAULT
- SAVA
- SEAT
- TALBOT
- VOLVO
- VOLKSWAGEN



GRUPO DOCA

Ctra. Madrid - Toledo, Km. 11
Poligono Industrial El Rosón



695 4012 GETAFE (MADRID)



Los textos destinados a esta sección no podrán exceder de 30 líneas mecanografiadas y deberá adjuntarse el nº de D.N.I.

Sr. director:

Le escribí una carta, esperando viera la luz en el Buzón del lector, de la revista que Vd. dirige. He venido leyendo todas las revistas posteriores y no ha sido así (salvo error). Lo doy por olvidado, lo daba, mejor dicho, porque con sorpresa veo en el número 75 del 11/4/90 que si viene una carta del colaborador o redactor Sr. Zarzosa, haciendo referencia a mi carta.

No tengo interés en que ésta se publique, eso queda a su elección. Lo que no puedo es pasar por alto alguno de los vertidos del sr. Zarzosa.

Por ejemplo: este señor, me aconseja que como no entiendo de la Fiesta que "profundice que lo más grave es que no sé apreciar el arte de un capote besando el amarillo albero "más o menos que es cosa de inteligencias superiores o de iluminados.

Continúa diciendo: no entender, que porque a mí no me gusten los toros y los considere una masacre, no podamos tener en Getafe una plaza de toros. Pues es facilito de entender, simplemente es mi opinión no compartible, pero respetable señor Zarzosa, no compartible por Vd, claro.

Sigo leyendo: "sus argumentos son totalmente nulos, sobran totalmente, son nulos. Lo siento", de dónde se deduce que Vd. tiene la potestad humana o divina (no lo sé) de descalificar las opiniones de los demás gratuitamente.

Sigo leyendo: "que se considere español y ciudadano del mundo, se entiende que civilizado".

Excúseme, pero esta última frase no le corresponde a un defensor a ultranza de la fiesta nacional. Corríjame si me vuelvo a equivocar, pero no se puede estar en misa y repicando, ahora bien, existe la fórmula de los músicos, esos sí que lo hacen bien: "tocan y bailan a la vez". De un tema tan grande y a la vez tan sencillo como son los toros, no está en mi ánimo seguir intercambiando correspondencia, aquí pongo el punto final, y Vd. por su parte tiene todo el tiempo del mundo para escribir según sus deseos y aficiones. ¡Ah!, que consiga pronto su ferviente deseo de conseguir la Plazita. Una más, ¿qué más da? En la seguridad de su caballerosidad, y desde el modesto intento por mi parte, de conseguirlo, le saluda con un hasta siempre.■

Angel Romero Vidal

Estimado lector: la carta a la que hace referencia fue publicada en el número 72 de GETAFE EXPRES.

PINCHAR CON GRACIA

por Lope de Pega

En esta ocasión, no quiero "pinchar", ni creo que tenga gracia. Es un humilde y sentido homenaje a una rosa que murió bajo el empuje brutal de una excavadora.

Entre escombros y cascote
junta a la pared ruinosa,
se elevaba primorosa
una planta -casi un brote-
de una rosa.

Y en el paisaje sombrío
de mutilados despojos,
tú iluminaste mis ojos
con tus pétalos bravíos,
de fuego y rojo.

Cuando la bestia de acero
dejaba el paisaje inerte
Tú -¡tan débil y tan fuerte!-
venciste a aquel pregonero
de la muerte.

Y entre el crujir de las ruedas
que machacaban sin duelo,
nos dejaste, sin recelo
tu ofrenda de fuego y seda
sobre el suelo.

¡Mi rosa de terciopelo!
Por brindarnos tus olores
sin importar tus dolores,
sabemos que irás al cielo
de las flores.

EUROCOR, S. A.

ALMACEN CORTE DE CHAPA A MEDIDA

Políg. San Marcos

C/. G - Parcela C - 22 Ap. Correos, 48 - Getafe
Teléf. 682 81 82 28900 Getafe (Madrid)



EQUILIBRADO de ROTORES
EJES
TURBINAS
POLEAS, etc.

C/. G - Parcelas 23-24
Polígono San Marcos

Teléf. 682 16 22
GETAFE (Madrid)

PARQUESUR

EL MAYOR PARQUE COMERCIAL DE EUROPA



MODA - HOGAR - CAFETERIAS -
DISCOTECA - RESTAURANTES - SALA DE
CONCIERTOS - HAMBURGUESERIAS -
CERVECERIAS - PIZZERIAS - BARES -
CROISSANTERIAS - DECORACION -
MOBILIARIO - JOYERIAS - JARDINERIA -
PELETERIAS - ALIMENTACION - GRANDES

ALMACENES - MERCADO DE PRODUCTOS FRESCOS - BRICOLAGE -
SALAS DE CINE - VIDEO CLUBS - FOTOGRAFIA - COSMETICA -
TIENDAS DE DEPORTE - GRAN APARCAMIENTO...

... Y MUCHO MAS DE LO QUE PUEDES IMAGINAR.

PARQUESUR
UN MUNDO DE PELICULA.

VENTE DE PROTAGONISTA.



El Santo Pleno



Parece que la cercanía de la Semana Santa incidió en el ánimo de nuestros políticos, que en el pleno del pasado día 27 de abril cumplieron con un voto y no de silencio. Empezó el pleno a hora temprana, las 9:30, y el único que se retrasó fue **Efrén Peña**, concejal del grupo Popular y tesorero del mismo. Quizás los múltiples problemas en las arcas de su partido le robaron tiempo de sueño.

Se debatía el punto 2, y el alcalde daba cuenta que la ciudad deportiva de **Gil y Gil** (más suya que del Atico. de Madrid) vendría a Getafe, al Arroyo Culebro.

Al poco, parecía que nos hallamos ante un debate de teólogos intentando reafirmar sus convicciones sobre el sexo de los ángeles. Cada cual tomaba su postura, de sobra conocida, en un tema de sobra discutido: las expropiaciones. Sólo faltó un remate shakespeariano -expropiar o no expropiar, he ahí el dilema- en boca del protagonista, **Pedro Castro**, para poner fin a la dialéctica, durante la cual él contemplaba el techo de la sala a la espera de el ángel le desvelara el misterio de su sexualidad.

Los del grupo mixto vieron desvelado el misterio de su próxima denominación -podría decirse el de su santísima trinidad- entre la "chufra" del resto de los concejales. "Alianza democrática", dijo el alcalde; "republicana", un concejal de Izquierda Unida.

Fue agradable comprobar que, por encima de ideologías, **Jesús Carmelo** y **Antonio Alonso** parece entenderse muy bien.

Finalmente, descubrieron que ángel o no, "la mujer es diferente, queramos o no", según **Adolfo Gilaberte**, vocal de IU. **Mercedes Alcalá** no dudó ni un momento de la sapiencia de sus compañeros de estrado, "todos los concejales de la corporación tienen bastante claro lo que es una mujer".

¡Se acabó la cuaresma! ■

Renovación Democrática se constituye en Getafe

El domingo 22 de abril se firmó el **Acta de Constitución de la Junta Directiva local de la Asociación de Renovación Democrática**. Esta Junta Directiva local gobernará la asociación en su ámbito local hasta la celebración de la asamblea local.

Renovación Democrática surgió de las diferencias internas en el CDS entre <<oficialistas>> y <<renovadores>> y creada por estos últimos. De hecho los concejales getafenses que abandonaron el grupo municipal del CDS forman parte de la junta directiva local de la asociación.

El presidente es **Julio Vallejo**, el vicepresidente **Juan Mombloma** y el tesorero **Manuel Duchel**. Uno de los vocales es el tercer concejal del Grupo Mixto, **Jesús Calahorra**.

Según una nota de prensa de la asociación, ésta nace <<sin ánimo de lucro en ejercicio del derecho fundamental reconocido a los ciudadanos en el Artículo 22 de la Constitución Española, que se regirá por los Estatutos de dicha Asociación y la Ley de Asociaciones de 24 de diciembre de 1964 o normas que los sustituyen>>.

Al acto no asistió la portavoz del CDS, **Mercedes Alcalá**. ■

ALTA PRECISION INDUSTRIA MECANICA

aprim, s.l.

FABRICACION DE PIEZAS PARA AUTOMOVILES

Carretera de Toledo, km. 11,800 • Getafe (Madrid) • Teléfono 695 38 58

Jesús Carmelo confirma

<<Es cierto que hace dos semanas debíamos más de un millón>>

El presidente del PP en Getafe, Jesús Carmelo Esteban confirmó a GETAFE-EXPRES que el PP debía <<más de un millón de pesetas>> hace dos semanas. Por su parte, Efrén Peña, tesorero del Grupo Popular aseguró que <<se ha pagado ya una cantidad que se ha obtenido con gestiones personales y créditos>>. El tesorero confesó que <<existe un avalista, pero no puedo decírselo ya que es secreto del sumario>>.

Raúl Castillo

Además, Jesús Carmelo Esteban manifestó que <<el dinero se ha sacado de una gestión interna. Efrén dijo que era "una gestión personal" creo que refiriéndose a que hemos intentado solucionarlo personalmente. Yo no he pedido un crédito para Jesús Carmelo y luego he metido el dinero en el banco, sino que he pedido el dinero como representante del Partido Popular>>.

El presidente del Partido Popular en Getafe afirmó que <<podría haber un avalista que no fuera del partido. He recibido ofrecimiento de muchos amigos. De Angel Torres no tengo ofrecimiento directo alguno, pero sé que Angel Torres estaría dispuesto como amigo a hacer lo que pudiera, pero yo recurría a otras personas por motivos ideológicos>>.

La Regional, sí lo sabe

<<Luis Eduardo Cortés, presidente regional del PP, y Bonifacio Santiago, responsable de pueblos, tienen conocimiento de la actual situación financiera del partido desde el primer día que se inició el proyecto de la sede. Se les entregó todo el ejercicio de cuentas en enero y, por tanto conocían todo. Además, Luis Barcenás, gerente nacional del partido, conoce la situación financiera del partido en Getafe>>, según confirmó Jesús Carmelo.

Efrén Peña, concejal y tesorero del grupo popular en Getafe aseguró que <<hemos mandado todo un dossier de gastos, ingresos, recibos y hasta el proyecto de obras de la sede a la Regional del partido. Las cuentas en la Regional las tienen clarísimas>>.



<<Estoy dispuesto a hacer una auditoría de cuentas si los afiliados lo piden>>

<<El bar no está subarrendado estrictamente, sino que es un "arrendamiento de servicios">>

Efrén Peña: <<El dinero se ha sacado por gestiones personales y créditos. Hemos pagado por letra. . . Bueno no, por letra no>>



Según Jesús Carmelo, Ruiz Gallardón también conocía las cuentas del Partido Popular de Getafe. Foto: Noé Mora

<<Arrendamiento de servicios>>

La sede tiene un bar del que se ha dicho en numerosas ocasiones que estaba subarrendado. <<El bar es es del partido. La persona que está al frente lo que hace es garantizar que como mínimo se sacan unos ingresos para el partido y si sobra algo es para él. Es una especie de relación de arrendamiento de servicios. En último extremo, la ley lo podría denominar subarrendamiento, pero no estrictamente>>. Hay

que recordar que la cláusula séptima del contrato dice que <<la parte arrendataria, se compromete a no ceder, subarrendar o traspasar en todo o en parte el local arrendado ni destinarle a uso distinto del acordado>>.

Esteban asegura que <<estoy dispuesto a hacer una auditoría si los afiliados lo desean. Es más: exigiré yo mismo que se haga, ya que estoy seguro que el único beneficiado, además del partido, será Jesús Carmelo Esteban Pérez>>.■

Gestiones personales

Según el diccionario de la Real Academia de la Lengua, gestiones personales son <<aquellas negociaciones y trámites de asuntos propios de una persona>>. <<Gestión>> viene etimológicamente del latín <<gero>> que significa <<hacer>>. De este verbo se deriva gesta que es lo que el PP va a tener que realizar para acabar con sus deudas. El adjetivo <<personal>> viene del latín <<persono>>. De este verbo se derivó la palabra personaje, es decir, cada uno de los seres de ficción de esta tragicomedia. Por tanto, lo que Efrén Peña pudo querer decir era que el dinero se había conseguido mediante negociaciones estrictamente propias de personas, y nunca de un partido. Jesús Carmelo, hombre de gran retórica interpretó que <<Efrén se refería a que se habían personado en el banco para hacer la gestión>>. Existe un claro problema de interpretación o un incorrecto uso del castellano.■

Efrén Peña: <<El dinero no llueve del cielo>>

Asimismo, Efrén Peña dijo que <<debemos actualmente alrededor de 1.000.000 de pesetas y lo otro lo pagaremos la semana que viene. El dinero lo hemos sacado por gestiones personales y préstamos, ya que el dinero no nos "llueve del cielo". No puedo decir quien nos ha avalado porque es secreto del sumario y son cosas que el Banco te exige así>>.



En cuanto a la forma de pago, Efrén Peña explicó que <<se ha pagado por letra. . . Bueno no, por letra no. Pagamos con un cheque que no valía. Posteriormente, fue Jesús Carmelo al Banco con el propietario y cobró directamente porque el dinero ya estaba ingresado de la cuenta del partido>>.

Efrén Peña continúa relatando que <<el partido no tiene dinero, sino deudas. Hemos invertido 3.000.000 millones de pesetas en arreglar la sede y esto es el origen de las deudas. Hay que tener en cuenta que la gente de nuestro partido es más remisa a "dar el callo" que en otros grupos políticos. Es lamentable pero no somos tan lanzados como en otros grupos políticos>>.■

PEUGEOT 205 *Plus*

- + Llantas de embutición profunda
- + Cuentalrevoluciones
- + Asientos deportivos
- + Caja de cambios con 5 velocidades
- + Espejos regulables desde el interior

PEUGEOT 205
Contigo al fin del mundo.



GEMOVIL, S.A.

Calle de Leganés, 23. Tel.: 695 31 82
Ctra. Andalucía, Km. 14,300. Tel.: 695 73 84
Centro Comercial Getafe-3 (Sector Tres) GETAFE

su concesionario
PEUGEOT TALBOT



La Comunidad da la razón a los ecologistas

Se condiciona la construcción en Perales del Río

La Consejería de Política Territorial de la Comunidad de Madrid emitió, durante el pasado mes de febrero, unos condicionantes que van a determinar la futura urbanización en unos terrenos de Perales del Río considerados como zona protegida.

Soledad Galiana

Durante el mes de julio del pasado año 1989, el Ayuntamiento de Getafe adoptó la decisión de llevar a cabo una modificación en el Plan General de Ordenación Urbana, que afectaría a 60.000 m² de Perales del Río, colindantes con la iglesia donde se aloja la colonia de cernícalo primilla.

Estos terrenos, calificados por el Plan General como Sector de suelo No Urbanizable de Protección Especial y pertenecientes a la zona de Alto Valor Cultural, podían ser recalificados debido a que la posibilidad de yacimientos arqueológicos que pudieran encontrarse en esos terrenos era, simplemente, estimativa.

En su momento, **Cárcava**, grupo ecologista de Getafe, y **CODA** (Coordinadora para la Defensa de las Aves), denunciaron lo que ellos calificaban como posible delito ecológico. **"Entre CODA y nosotros elaboramos unas alegaciones que presentamos dentro del plazo, para que trascendieran el umbral del ayuntamiento y se tuviera en cuenta en Madrid, como así ha sido"**, explica **Julio**, uno de los miembros de Cárcava.



El último refugio de los cernícalos. Foto Miguel Martín.

Condiciones a la construcción

Si bien se aprobó definitivamente la recalificación de los terrenos antes mencionados, que han pasado a ser definidos como suelo urbanizable, la Comunidad de Madrid, a través de las consejerías de Política Territorial y Cultura, ha impuesto una serie de condicionantes que deberán ser tenidos en cuenta a la hora de edificar en dicha zona. Se ha determinado que la

ejecución de obras deberá realizarse únicamente entre los meses de agosto y mayo, época en la que los cernícalos no se encuentran en la zona, así como la creación de una zona verde para el mantenimiento de la mencionada colonia y de las cigüeñas. Cárcava ve en esta resolución de la CAM, **"una forma de ver como se puede estructurar un marco de protección"** También se señala la obligatoriedad de excavaciones en la zona para asegurar la protección sobre posibles

yacimientos arqueológicos, y todas las excavaciones que se realicen por ese motivo deberán ser financiados por la empresa promotora de las obras. Todas las edificaciones ya existentes se cederán al ayuntamiento de Getafe, que se utilizarán para recintos culturales. Por otra parte, se solucionará todo lo relativo a los accesos a Perales del Río, ya que hasta el momento no existe forma alguna de acceder a Perales desde Getafe si no es vía Madrid.

Los pobres de Getafe

Unas 250 familias acuden semanalmente a Cruz Roja de Getafe para conseguir alimentos, ropa o, simplemente, alguien que les escuche. Ellos son los denominados "pobres", personas que no tienen lo suficiente ni para cubrir sus necesidades primarias.



Engracia y su madre, acuden semanalmente a Cruz Roja en busca de alimentos.
Foto Miguel Martín



Soledad Galiana

Consuelo vive en una habitación que comparte con sus tres hijos, <<con el servicio fuera, lleno de humedad. Debo 40.000 ptas. a Iberduero. Me han cortado la luz cuatro veces y estoy porque vengan a cortarmela otra vez>>. Engracia tiene nueve hijos, uno de ellos está ingresado en el psiquiátrico de Carabanchel. <<Era un hijo modelo, pero se fue con un matrimonio y se metió en la droga>>. Ambas acuden semanalmente a Cruz Roja en busca de garbanzos, fideos, macarrones, carne enlatada, aceite, galletas o ropa.

Esta es la realidad que semanalmente viven 250 familias, getafenses en su mayoría, que se enfrentan diariamente con el reto de satisfacer una necesidad que se considera primordial, la de comer.

No existe un sector determinado acuciado por este tipo de carencias, ni tampoco una geografía de la pobreza que permita clasificar este fenómeno en un determinado barrio de Getafe aunque, en estos momentos, las personas que más requieren la atención de Cruz Roja se sitúan en el Sector III, en las viviendas sociales.

Seleccionar a los necesitados

Gente jubilada o gente joven es, lo que cada tarde, a partir de las 6 y media, encuentra el sr. **Castor**, uno de los voluntarios integrantes de la Cruz Roja, gente que acude a buscar alimentos. Alimentos que, anteriormente, él ha tenido que conseguir a su vez de distintas empresas o comercios, a un precio más bajo de lo normal, y que nunca son suficientes para todos.

<<Antes recibíamos los alimentos sobrantes de la Comunidad Económica Europea. Ahora, nos los tenemos que "agenciar" por nuestros propios medios, que son los que está dándonos el pueblo, ayudándonos unos por un lado

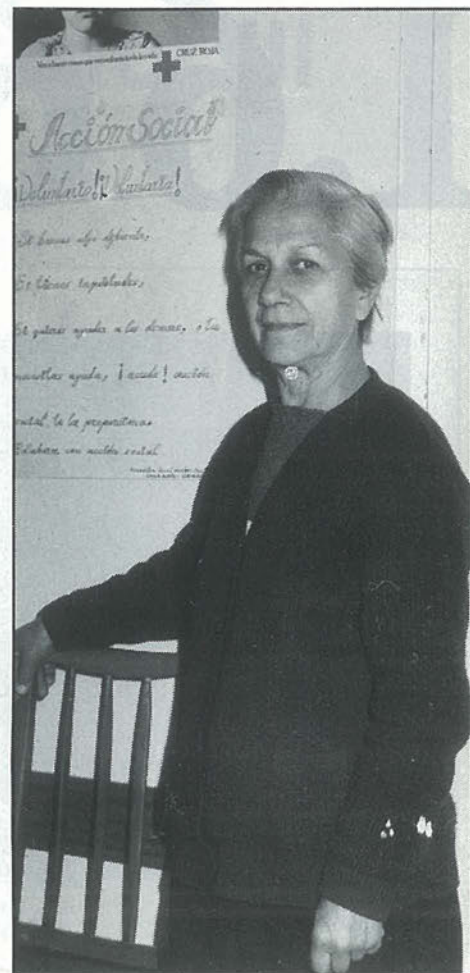

Consuelo: "Tengo que acudir a beneficencia porque sólo tenía pagado dos años de Seguridad Social".

Foto: Miguel Martín

y otros por otro>>. Una ayuda siempre bien recibida.

La cara más dura del trabajo que realiza el sr. Castor es la investigación de las familias que solicitan su ayuda. Cuando los medios son pocos, hay que seleccionar a las personas a las que se atiende. La selección se basa en la situación económica y en el número de miembros que la integran. Aún así, hay casos atípicos, que incluso, entre los propios miembros de Cruz Roja son costosos de comprender.

<<Hay muchas familias; yo me encargo de visitarlas. Cuando vienen conmigo las chicas y los chicos me dicen: "cómo es posible que a estos les atiendas con la casa que tienen". La razón es clara. Estaban trabajando en una empresa y vivían bien, pero la empresa ha ido a la quiebra y hasta que les pagan transcurren 3 ó 4 meses. Si en esos meses no tienen reservas...>>.

Tampoco se puede evitar que algunos "pícaros" intenten hacer su agosto a base de los esfuerzos de Cruz Roja y en detrimento de otras personas que sí viven momentos de necesidad. De ahí la necesidad de llevar a cabo esa investigación.

<<Lo llevo dentro>>

<<Tengo 63 años. Empecé a trabajar con 18 de camarera en una cafetería. A los 44 trabajé de cocinera. Soy cocinera profesional y tengo que acudir a beneficencia porque sólo me tenían pagados dos años de seguridad social>>. Consuelo no ha renunciado aún a encontrar otro trabajo, que suavice su actual estado, a pesar de que su salud, según ella misma asegura, no es muy buena. <<Tengo artrosis, un riñón desprendido, lesión cardíaca y me han dado dos vómitos de sangre. Estoy incapacitada para todo tipo de trabajo>>.

Consuelo percibe una paga mensual de 21.000 ptas, con la que hasta hace poco tenía que mantenerse ella misma y sus tres hijos. **<<Ahora han empezado a trabajar>>.** Dos de ellos no están contratados, carecen de seguridad social. El tercero trabaja de mensajero por 59.000 ptas. mensuales.

No quiere opinar sobre la actuación de la administración hacia la gente necesitada,

no le gusta hablar sobre ese tema, <<no soy quien para opinar. Lo llevo dentro y ahí queda eso. Cáritas, y quien no es Cáritas, ayuda a gente que no tiene porque ayudar y, a mí, porque tengo tres hijos mayores, si no fuera por este señor, más de cuatro veces no hubiera llegado a comer. Fuí una vez a Cáritas y me dieron 8.000 ptas. a base de llorar>>. Para el sr. Castor, la postura del Ayuntamiento, con su ayuda a pueblos como el saharauí o el filipino, no es del todo comprensible. **<<Es una gran pena que se gasten esos millones en una cosa de este tipo y todavía tengamos por ahí a gente muerta de hambre. Pero, ¿qué le vamos a hacer? El ayuntamiento es el que manda y, a lo mejor, para ellos hacen bien>>.**

No consigue vender los rollos de papel higiénico, que hasta ahora, y junto con la pensión de viudedad, son su única forma de subsistencia. Su marido murió hace 22 meses y, desde entonces, debe mantener a sus cuatro hijos, uno de los cuales recibe educación especial. Lo único que puede decir es **<<estoy agobiada>>.**■

1.660.000 ptas.

Motor 1.600 cc.

6 años garantía anticorrosión.

0 pts. en recambios durante 3 años.

0 pts. en mano de obra durante 3 años.

0 pts. por la dirección asistida.

0 pts. por el cierre centralizado.

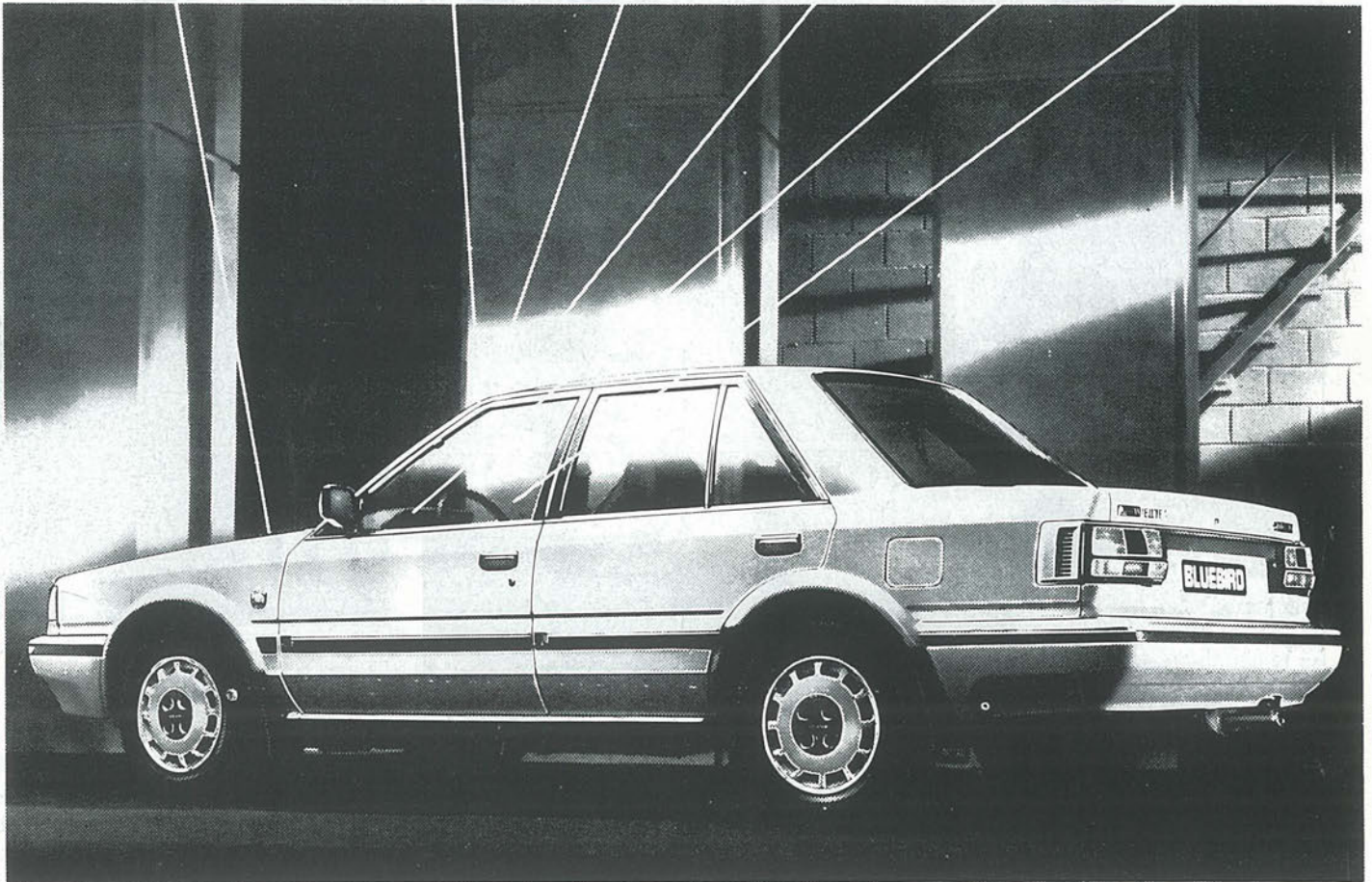

NISSAN BLUEBIRD

Este Nissan Bluebird lleva dirección asistida y cierre centralizado de serie.

Con la garantía Nissan 3+3+6, común a todos los turismos Nissan,

los recambios y la mano de obra están totalmente cubiertos durante 3 años o 100.000 km, y la carrocería tiene garantía anticorrosión durante 6 años.

Este Nissan Bluebird tiene un motor de 1.600 cc. y cuesta sólo 1.660.000 Ptas.

Para Nissan no hay ningún motivo para cobrarle más.

- Versiones 1.6 SLX, 1.8 GTI Turbo, 2.0 SLX, 2.0i SLX, 2.0D SLX.
- Desde 1.660.000 Ptas. P. V. P. recomendado (I. V. A. incluido, sin transporte).
- Oferta válida para unidades en stock.

SAN MARCOS MOTOR, S.A.

POLIGONO INDUSTRIAL "SAN MARCOS"
CALLE MARCONI

TELEF. 682 42 62
28906 GETAFE (MADRID)



Sólo hay un camino: ser los mejores.

La glorietas del sector III no son glorietas.

Según la Concejalía de Tráfico, las dos glorietas principales ubicadas en el sector III de Getafe no son tales, sino que son plazas que actúan como simples intersecciones de dos vías.

José Luis Grau

La polémica se plantea a partir del pasado 14 de marzo, cuando en el Boletín Oficial del Estado aparecía el **Real Decreto Legislativo** por el que se aprobaba el texto articulado de la **Ley sobre Tráfico**. El punto C del **artículo 21** de dicho Decreto, que contempla las normas generales de prioridad aclara que, "en las glorietas, los que se hallen dentro de la vía circular tendrán preferencia de paso sobre los que pretendan acceder a aquéllas".

Pues bien, en una actuación de la **Concejalía de Tráfico**, algunos días después de que fuera aprobada esta ley, muchos habitantes del Sector III se sorprendían al ver que dentro de la vía circular de las dos glorietas principales del citado barrio getafense, se pintaba sobre la calzada el símbolo de "ceda el paso" a la vez que se colocaban señales verticales. Con esto se quita toda prioridad de paso a los vehículos que se encuentran ya dentro de dichas glorietas, que según la ley mencionada son los que han de tener esta prioridad.

Teniendo en cuenta el orden de prioridad



Estos son los ceda el paso de las no-glorietas del Sector III. Foto Miguel Martín.

entre señales que aparece en el Decreto Legislativo, los dos últimos puestos corresponden a las señales verticales de circulación y a las marcas viales respectivamente. Cuando los conductores llegan a estas glorietas se encuentran ante una situación confusa al ver que éstas no se rigen según la norma general.

Gonzalo González, Arquitecto Jefe del Servicio de Tráfico, piensa que este problema no tiene por qué plantearse, y declara que si se ha regulado el tráfico de esta manera en las glorietas del sector III es

porque "no se consideran glorietas" y sí "intersecciones simples".

Habría que decirle al señor González que una plaza circular en cuyo interior existe una zona excluida al tráfico y dedicada a jardín, no puede ser considerada nunca como una "simple intersección", ya que en ese caso las vías no se cortan.

Esta problema se podría haber evitado fácilmente si se hubiera seguido la norma general de prioridad que aparece en el Decreto Legislativo del 14 de marzo antes mencionado. ■



La Esquinita

Don Fadrique, 20 Getafe

CLINICA DENTAL EUROCLINIC

- ORTODONCIA
- ENDODONCIA
- CIRUGIA ORAL
- ODONTOPEDIATRIA
- ODONTOLOGIA GENERAL

- LIMPIEZA POR ULTRASONIDO
- OBTURACIONES (EMPASTES)
- TRATAMIENTOS DE PREVENCIÓN
- PROTESIS FIJAS Y REMOVIBLES

Consulta diaria mañana y tarde previa petición de hora

PRESUPUESTOS GRATUITOS

Perales, 2 Local
Tel. 696 75 32
GETAFE

En la zona Sur

SU HIPER

Muy cerca de Vd.

 **Alcampo**

GETAFE



Antonio Barriopedro: "El S.E.P.E.S nunca cumple los acuerdos que contrae con los empresarios"

Aunque Getafe se encuentra en un periodo de expansión industrial con la ubicación de cuatro polígonos industriales, en el Polígono San Marcos son muchos los problemas que aquejan a los empresarios que se quieren ubicar en nuestra localidad: falta de suelo, la consiguiente especulación y problemas urbanísticos, por citar algunos.

Guillermina Morata

El principal problema del polígono de San Marcos ha sido el retraso en su urbanización, lo que conllevaba el retraso de las construcciones de las empresas.

Antonio Barriopedro, propietario de la empresa Barriopedro Hermanos, dedicada a la comercialización de bebidas, señaló la falta de seriedad de la empresa estatal **SEPE** (Sociedad Estatal de Promoción y Equipamiento del suelo), ya que no había cumplido los compromisos que tenía con los empresarios. Debido a que las condiciones de urbanización con que se vende el suelo no se cumplen, la ausencia

de zonas de ajardinamiento es un exponente claro de ese incumplimiento **<< otra consecuencia es que al no asignar a los empresarios una parcela en el sitio prometido, se han tenido que instalar en otro lugar >>**.

En general, los principales problemas que aquejan a este polígono son, en primer lugar, la creación de un Centro Comercial y de Servicios, tales como un restaurante, una oficina de correos, una institución bancaria. Así lo comentaba el señor Barriopedro, **<< el polígono funciona bien pero es triste que nosotros para poder hacer cualquier gestión bancaria o cualquier otro asunto nos tengamos que despla-**

zar a Getafe>>.

Poniéndonos a deliberar sobre uno de los problemas más grave que aquejan a todos los polígonos de Getafe, podemos decir con certeza que la falta de medios de locomoción se lleva la palma. Los empleados o visitantes de los polígonos que carezcan de vehículo propio tienen que trasladarse hasta allí andado, como consecuencia de la ausencia de transporte público que realice ese recorrido. Este problema se presentó al Ayuntamiento y la respuesta del organismo municipal ha sido la formación de reuniones tripartitas entre una representación de empresarios, la concesionaria de transportes de la Zona



Sur y el propio Ayuntamiento. Pero como las cosas de palacio van despacio todavía no se vislumbra solución al problema.

En dichas reuniones se debería proponer la posibilidad de que las líneas regulares de autobuses de Getafe se prolongarán hasta los polígonos de San Marcos y Los Angeles.

En general, el Polígono de San Marcos, a diferencia del de Los Angeles, es una zona industrial moderna, aunque tiene un defecto incorregible: se han concebido unas calles como si se tratase de vías urbanas y, sin embargo, en un polígono industrial se necesitan grandes vías debido a la magnitud de los camiones que circulan por dicha zona.

Una entrada peligrosa

No es la primera vez que sucede un accidente. El vuelco de camiones está al orden del día en el polígono de San Marcos.

La mala colocación de un raqueta o plazoleta, justo en frente de la entrada al polígono, dificulta su entrada; máxime cuando se trata de camiones de gran tonelaje.

Esta preocupación es compartida por Antonio Barriopedro que considera urgente su solución **<<es una carretera que no sé quien ha podido diseñarla: el alcalde nos ha dicho que la posible solución no depende de él ya que es una carretera comarcal y sólo depende de la Comunidad Autónoma de Madrid>>**.

Tercera fase del polígono de San Marcos

Vistas algunas de las deficiencias con que se ha acometido la construcción de las dos primeras fases del polígono de San Marcos, cabe esperar que se aprenda de los errores.

Parece ser que esta vez si se han reunido los servicios técnicos del Ayuntamiento con los empresario para hablar de temas como la falta de aparcamientos o la estrechez de las calles del polígono.

Además se ha formado una Asociación de Empresarios del Polígono que está bastan-

te pendiente de las calidades del pavimentos, acerado y construcciones que se realicen en esta tercera fase.

Barriopedro es optimista en este sentido y piensa que aunque tarde los problemas de pavimentación se solucionarán, **<<porque si no nos vamos a hacer cargo de la actividad de conservación del Polígono. No vamos a sufragar unos desperfectos que se originen por la mala construcción de las viales del polígono>>**.

Especulación

Actualmente la carencia de suelo industrial en Getafe produce dos fenómenos; en primer lugar, la consabida especulación y en segundo término un elevado tanto por ciento de industrias que no podran ubicarse en nuestra localidad.

Barriopedro manifestó **<<es triste, aunque en algunos estamentos políticos lo miren con orgullo que haya 800 solicitudes para 90 parcelas disponibles en la tercera fase del polígono de San Marcos>>**■

<<El Ayuntamiento de Getafe impide el desarrollo de los jóvenes en el mundo industrial>>

Debido al alto coste del suelo industrial la juventud se ve relegada a un segundo plano en el mundo industrial. Si ya existe una gran especulación con el terreno y empresas consolidadas tienen dificultades para adquirirlo, los jóvenes tienen todavía el listón más alto. Así lo manifestaba Antonio Barriopedro, **<<si una nave de 1.000m² de alquiler se está pidiendo un millón de pesetas, un chaval joven o una persona que tenga inquietudes no puede decir yo quiero poner un negocio, si parte de la base de que tienen que pagar tanto dinero. Porque construirla de momento es completamente imposible>>**.

Para solucionar este problema el señor Barriopedro piensa que la administración debería proporcionar suelo industrial suficiente, para que se pueda construir tantas industrias como se demandan.■

Una empresa de rápida expansión

Barriopedro Hermanos es una empresa que distribuye bebidas, tanto alcohólicas como refrescantes, entre ellas se encuentran: Mahou, Coca Cola, Vino de Valdepeñas, Agua mineral, etc.

Los 300 millones de pesetas de facturación del año 81 se han quedado ridículos si los comparamos con los 1.200 millones del 89, y las expectativas de incremento en un 120% para el 90, o sea unos **2.000 millones de pesetas de facturación**. Además Barriopedro Hermanos ha pasado de tener 15 personas en plantilla a tener 70, y las miras están puestas en alcanzar la centena de empleados.

Los datos lo dicen todo, es indudable que la ilusión y el tesón con los que se trabaja en dicha empresa ha dado sus frutos.

Sus objetivos más próximos van encaminados en dos sentidos: por una parte realizar una ampliación de instalaciones en unos 2.000 m², en el plazo de quince días. Y por otra parte se quiere ampliar el radio de distribución comercial a Leganés y Fuenlabrada. Actualmente distribuye en varios pueblos de la Zona Sur y en el centro de Madrid.■

4º CONCURSO DE SEVILLANAS

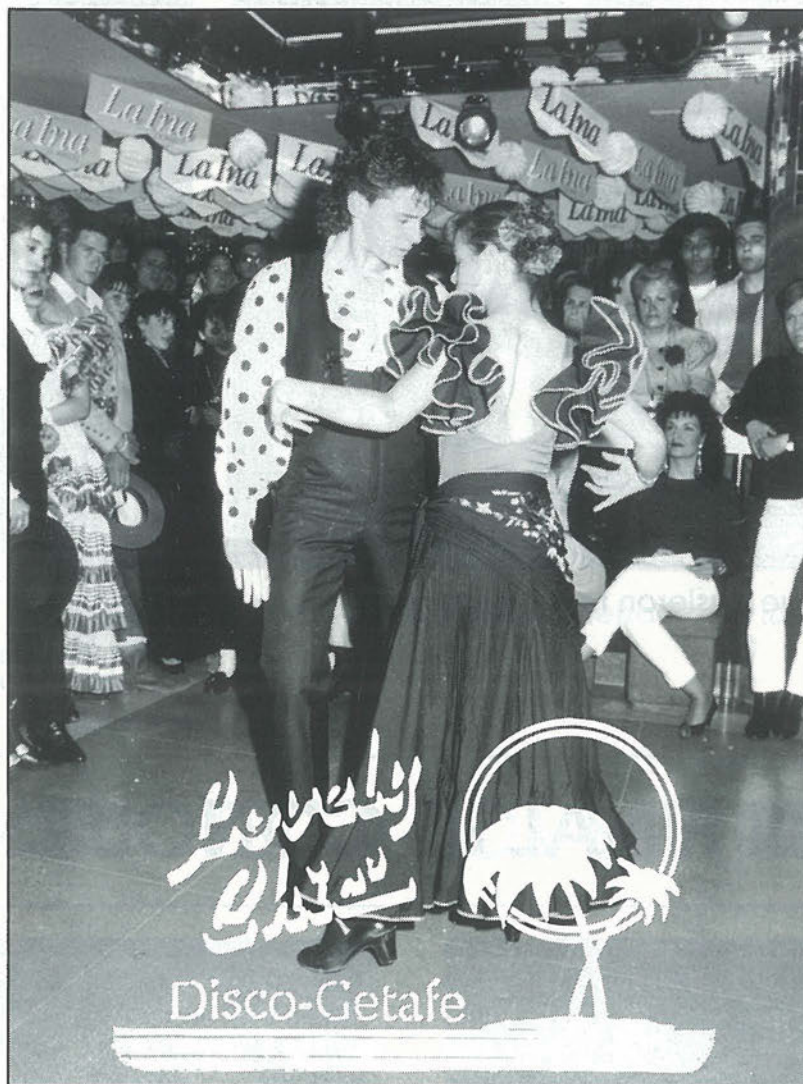

1º PREMIO

“José Luis
Fernández
y
Marisol Gil”



2º PREMIO

“Pedro Frieros Díaz
y
Juani Frieros Díaz”



3º PREMIO

“Ana Isabel Pajuelo
y
Rocio Casares”

"Se presentaron 24 parejas participantes e hicieron que los miembros del jurado"



"Hubo parejas que pusieron mucho empeño"



"Los ganadores iban muy complimen
El jurado los eligió por unanimidad"

GRAN FINAL 4º CONCURSO DE SEVILLANAS



"Hubo participantes a un gran nivel"



D. Jesús Prieto (ex-alcalde de Getafe) en-
contró un pequeño hueco en su apretada
agenda de trabajo para divertirse con sus
convecinos. Se le agradece este gesto.

Quando ya se está empezando a sentir la primavera en Getafe, el furor de las sevillanas está más en aug
organiza la DISCOTECA "LOVELY CHIC". Estuvo muy animado y con el cartel de "lleno hasta la bandera
yando al son de conocidos ritmos, mientras los espectadores, iban emitiendo sus opiniones. Antonio, gerente

o lo tuvieran bastante difícil, por lo bien que bailaban unos y la simpatía de otros”.



ntados, eran los que mejor bailaban.



¡¡ La discoteca estaba llena hasta la bandera !!

LLANAS “DISCOTECA LOVELY CHIC”



¡Guapa! y getafeñísima... supo conquistar con su arte y su podería a los miembros del jurado.

FERIA DE ABRIL 1990



“Algunos hasta se emocionaron”

ge que nunca. El pasado día 25 de Abril estuvo dominado por el CUARTO CONCURSO DE SEVILLANA, que c
a”, en la pista y en la sala, no cabía “ni un alfiler”. Antes del acontecimiento se podía ver a los par
de LOVELY, nos comentaba que el éxito había sido total, y las pruebas nos lo demostraron.

Feria de
Abril
'90



4º Concurso
de Sevillanas en
LOVELY CHIC

con el patrocinio de

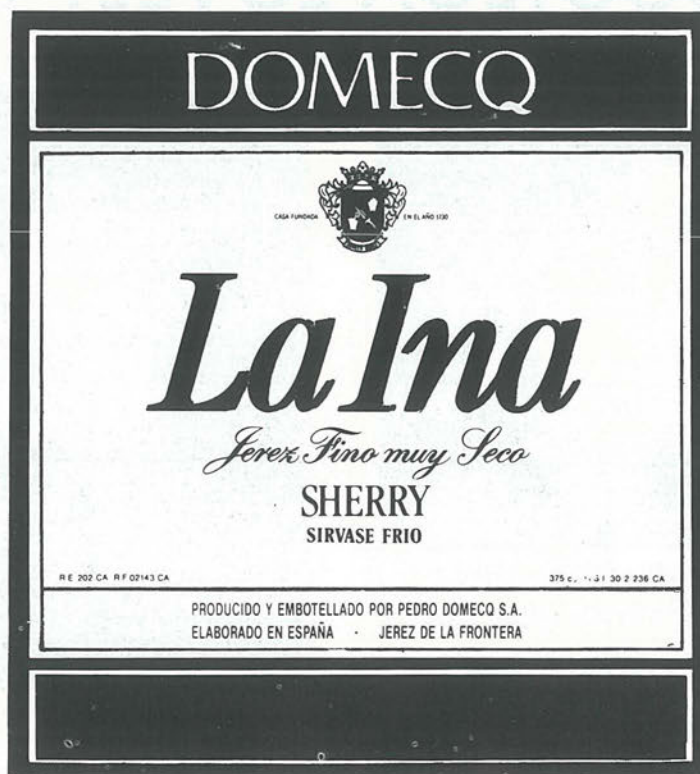

¡¡**TODDO UN EXITO!!**

“Debate de paletos”

Zona Sur publicó en su número 23 de marzo pasado una información de la que incluimos titular y uno de sus fragmentos:

ficación. Entre los actos de protesta destacaron en su día una concentración de artistas que pintaron la fachada de la mencionada casa y que posteriormente expusieron en el Centro Cívico del Sector 3 donde se colgaron algunas obras más de las pintadas, aprovechando otros artistas el «tirón comercial» del momento.

El debate público se complicó con el anuncio de un periódico local en el que se afirmaba que en esa casa no había vivido Silverio Lanza sino en una que había un número más abajo y en la actualidad inexistente. Por supuesto este «debate de paletos» acabó con sus correspondientes réplicas desde otro de los periódicos locales implica-

Ni por un momento se nos ha ocurrido pensar que <<el debate de paletos>> ha sido utilizado en sentido despectivo, máxime teniendo en cuenta que al intervenir en el debate se convierte en uno de ellos.

Más bien creemos que por la participación de los numerosos pintores involucrados en el asunto, nuestro colega se refería a un <<debate de paletas>>.■

¡Qué mal huele!

En el mismo número del mismo semanario recogemos este <<oloroso>> comentario <<hecho sin la menor intención de herir la sensibilidad del lector>>.

EL PICO

Huele, pero no alimenta

ENRIQUE M. MERCADO

Me contaba María Ruiz, Presidenta de la Asociación de Consumidores «La defensa» de Leganés, que, a pesar del esfuerzo de organizaciones tan importantes como la suya, era imposible controlar la totalidad de los productos que consumimos, de ahí, por ejemplo, el brote de triquinosis en Parla en el pasado mes de diciembre.

Y es que, sin la menor intención de herir la sensibilidad de mis lectores, hay que convenir que ahora «comemos lo que cagamos», es decir, mierda. Sí, y por mucho que vistán de seda las cosas que comemos, el olor sigue ahí: Huele, pero no alimenta.

Por supuesto, querido colega. La sensibilidad, no creemos que resulte herida... ¡pero el olfato! Claro que, en honor a la verdad, cada cual es libre de comer lo que más le apetezca.■



CADENA RATO

**RADIO GETAFE
101'8 FM**



ELECTRODOMESTICOS

C/ Rojas, 15. GETAFE.
Teléf.: 695 72 11



PELETERIA

RUBEMAR

PIEL FINA - MOUTON - NOVAC - ANTE Y NAPA.

**ARREGLOS Y
TRANSFORMACIONES**

**CALIDAD
Y MODA
EN PIEL**

C/ Luna, 8
Telf.: 695 81 46
28901 GETAFE - Madrid

<<Pedro Castro siente vergüenza cuando pasa por la calle Madrid>>

La Asociación de Comerciantes de la Calle Madrid se encuentra desesperada. Pronto llegaremos al año del inicio de las obras y los getafenses siguen haciendo carreras de obstáculos cuando atraviesan la <<arteria principal>> de Getafe.<<Engañados>> es la palabra que utilizan para calificar lo que el Ayuntamiento ha hecho con ellos.



José L. González, presidente de la Asociación de Comerciantes. Foto: Miguel Martín

Getafe Expres

José Luis González, presidente de la asociación de comerciantes de la calle Madrid asegurará <<la calle Madrid, de alguna manera se siente engañada y todos sus propietarios también. No sé si por Jesús Neira o por todo el Ayuntamiento. Lo único que sé es que no se han cumplido los plazos, ya que nos dijeron que se terminaría en seis meses y llevamos ya un año. Nos prometieron una calle mejor de la que nos están haciendo.>>.

Como ya han reflejado diversos medios de comunicación locales, la nueva calle Madrid no gusta entre los ciudadanos y es que <<el Ayuntamiento no ha sido capaz de rectificar y dar su brazo a torcer después de realizar un proyecto erróneo>>.

Las obras, que comenzaron el 29 de Mayo del 1989, todavía no han terminado. Dos fueron las fechas que se dieron posteriormente. Primero, el Ayuntamiento prometió

que la calle se terminaría en noviembre. Al no cumplirse el plazo, se dio otra fecha que tampoco se cumplió: marzo del noventa.<<En principio, nadie conocíamos cómo iba a quedar la calle Madrid, porque en la maqueta no se ve. Lo que si pudimos apreciar era que las medidas de la calle Madrid nos iban a perjudicar. A las malas, con el Ayuntamiento no puedes conseguir nada ya que son unos dictadores y es complicado convencerles de que nosotros podemos aportar ideas>>, nos comenta José Luis González.

En el proyecto de obras de la calle Madrid, la duración de las obras no excedía el periodo de un año. Se dedicarían ocho meses a la reestructuración de la calle y cuatro más para la finalización total. José Luis González intuye que <<hay algunas cosas se han modificado del proyecto inicial, pero eso no nos preocupa ya que son temas políticos. Nosotros lo que queremos es que la calle funcione bien>>.



Jesús Neira, "el mentiroso", según los comerciantes. Foto Miguel Martín.

150 millones de pérdidas

De cara al comercio, la calle Madrid ha sufrido un duro golpe del que muchas familias de comerciantes nunca se olvidarán. <<Hay negocios que lo habrán notado más que otros pero creo que entre el 30 y 40 % de pérdidas es factible que hayamos tenido. Eso supone contando todos los comercios que hemos perdido más o menos 150 millones de pesetas>>, calcula José Luis González. Pero lo más preocupante es que <<no nos hemos unido lo suficiente en este tema, pero creo que el fin de la asociación no debe ser estrictamente este. Hemos conseguido quitar doce bancos de la calle Madrid que es poco pero es algo ya>>. Pero no sólo su medio de subsistencia les

<<Hay que darnos un premio a los que seguimos pasando por la calle Madrid por burros y cabezones>>

preocupa. Pasear por la calle Madrid como un simple ciudadano <<da pena y vergüenza. Parece mentira que un Ayuntamiento como el de Getafe se tire tanto tiempo con la obra. Están metiendo la pata>>. González afirma con rotundidad que <<la Virgen no podrá pasar por toda la calle Madrid en estas fiestas. Estoy seguro de que sólo llegará al Hospitali-

llo, ya que el Ayuntamiento ha dicho que la Virgen pasa por narices y pasa>>. Respecto a los clientes de los comercios José Luis González aseguró que <<hay que dar un premio a las personas que pasan por aquí por "burros y cabezones". Además, en la calle Madrid ha habido piernas rotas y brazos rotos. Delante de mi puerta se cayó un niño de cinco y seis años a una zanja con agua. Ayer una mujer se rompió un brazo al caerse>>.

La Asociación de Comerciantes cree que <<los pensamientos que tiene que tener Pedro Castro cuando pasa por la calle Madrid deben ser de vergüenza propia. estamos seguros de que han perdido bastantes votos con el tema de la calle Madrid>>.■

<<Jesús Neira nos ha engañado>>

Mateo Uría, propietario del Herbolario Castaño

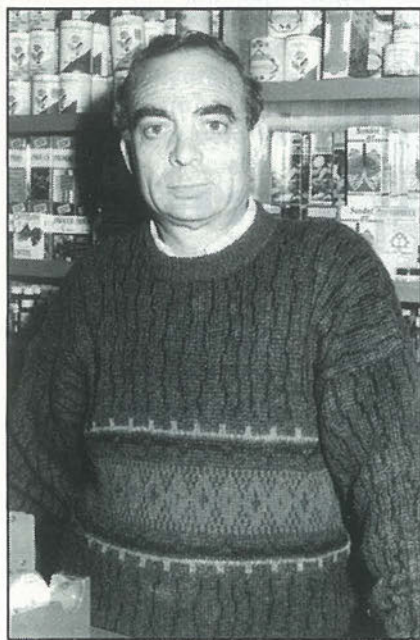

<<La actuación del Ayuntamiento en este tema ha sido muy mala. No han cumplido los plazos de ejecución de la obra y lo están haciendo a su aire, sin admitir ningún consejo, ni sugerencia. Las pérdidas de mi negocio pueden estar en un 30 %. Considero que Jesús Neira nos ha engañado ya que no han cumplido los plazos. El resultado de las obras espero que nos traiga algún beneficio>>.



Jesús Salazar, propietario de la cafetería Lido

<<Las obras se han retrasado un poquito, no sé si se terminará para las Fiestas. Las pérdidas de mi negocio están en un 30%. Considero que Jesús Neira no ha coordinado bien las obras, pero no nos ha engañado. La calle Madrid debe ser una calle peatonal comercial y no de recreo, en otras calles me parece perfecto que se pongan árboles y cosas de esas pero una calle comercial debe acomodarse a lo que es una zona de comercio. El resultado de la obra será bueno para unas cosas y para otras no>>.

Isabelo Nuñez, propietario de la carnicería Isabelo.

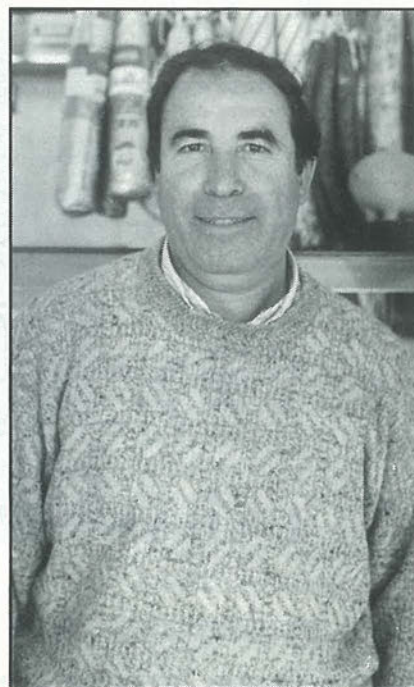

<<La Corporación nos ha engañado en el tema de la calle Madrid. Yo no sé si ha sido Neira o no, pero esto no se ha terminado en los plazos fijados. Además, la gente se va a escurrir en este reguerito. Los <<monstruos>> estos que nos han puesto facilitan el robo. Los perros se van a orinar en la jardinera/monstruo>>

SOMOS ESPECIALISTAS EN RESOLVER SUS PROBLEMAS DE GESTIÓN
ADAPTANDOLOS A LA SOLUCIÓN INFORMÁTICA QUE PRECISE

¡CONOZCANOS!

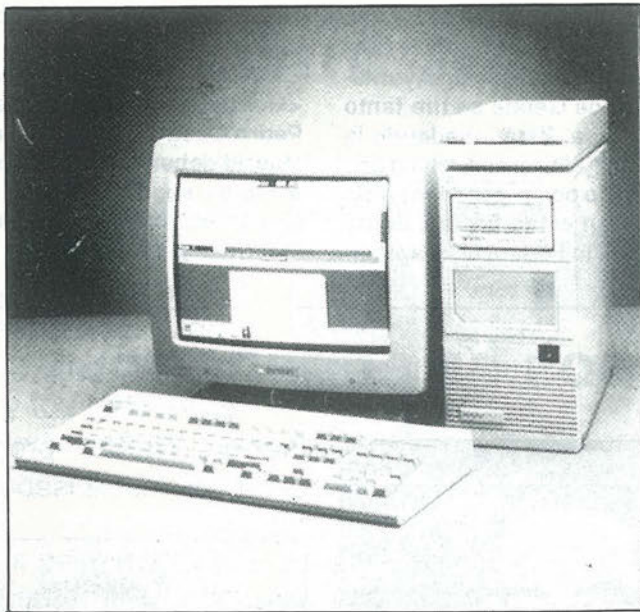

Somos Concesionarios Oficiales de las más prestigiosas marcas de ordenadores profesionales. le asesoramos en la elección del equipo informático que mejor se adapte a las necesidades de su empresa.

Tenemos una amplia selección de los mejores modelos disponibles en el mercado.

Le instalamos, formamos y mantenemos la solución informática que a usted le hace falta.

SELECCIONE ENTRE:



UNISYS

ENTON

Tandon



SERINGE, S.A. Infórmese y asista a nuestros cursos de formación en sus distintas especialidades

¡CONOZCANOS, ESTAMOS MUY CERCA DE USTED!

SERINMO S.A.

CENTRO DE ESTUDIOS INFORMATICOS

Av. Portugal, 10
614 07 65
MOSTOLES

SERIN TO S.L. 
CENTRO DE INFORMÁTICA

Terreros, 2
691 36 16
PINTO

SERINGE, S.A.

SERVICIOS INFORMATICOS

Magdalena, 8
682 71 28 696 91 85
GETAFE

La Vuelta llega a Getafe

Las calles se llenan de bicicletas

Con el comienzo de la Vuelta ciclista a España y la extensa difusión que los medios de comunicación hacen de ella, son muchos los aficionados al ciclismo los que aprovechan cualquier momento para coger su bicicleta y echarse a rodar por las carreteras de la zona sur. Son aficionados al ciclismo.

Pero también están aquellos que llevan desde el mes de diciembre haciendo la pretemporada de invierno encerrados en los gimnasios deseando que comience la temporada. Como el G.D. Ciclocentro que trabaja desde el mes de diciembre para comenzar la temporada en marzo. "La mayoría de las competiciones que hacemos son de una etapa pero hay algunas como la vuelta a Cuenca que durará más días".

Las localidades de la zona sur aprovechan las fiestas populares para que los equipos modestos puedan mostrar a sus promesas. "En estas carreras es en las que más interés hay que poner porque suele haber mucha gente viéndote y puedes dar un pequeño salto hacia la fama. Aunque la verdad es que es muy difícil llegar hay arriba porque

Cuando Arancha disputaba en Francia el Roland Garros las pistas de tenis España, y por supuesto las de Getafe, se llenaron de raquetas. Cuando las cámaras de TVE han empezado a emitir la Vuelta a España las calles de nuestro municipio se han llenado de bicicletas. Miles de personas, pequeños y mayores, juegan ya a ser Induráin, en una moda que no acabará hasta el Tour francés.



El Sector III, un buen lugar para correr en "bici".Foto archivo.

"Pericos" sólo salen uno cada mil", nos comenta Antonio responsable de la dirección de una agrupación ciclista.

Esa es la ambición de los jóvenes, de los que todavía sueñan con llegar algún día a poder ser aclamados por la gente. Pero al mismo tiempo están aquellos que lo hacen por afición, los que después de ver una etapa por la televisión les entra el gusanillo y deciden coger la bicicleta para imitar a sus ídolos.

Andrés, un aficionado, confiesa que lo hace sobre todo porque le gusta "eso de subir las cuestas del Cerro de los Angeles y radiarlo imitando la voz de José María García".

No hay sábado por la mañana que no se vea, a una hora temprana, reunirse a un grupo de amigos con sus bicicletas para pedalear hasta Toledo o a Guadalajara y pasar un día en el campo. Es el cicloturismo. "Lo hacemos en plan informal y sobre todo por estar entre gente conocida haciendo deporte".

Getafe es un pueblo con tradición ciclista, y cada vez son más las personas que deciden pasar unas horas montado sobre la bicicleta.■

Plense siempre en su seguridad

auto
escuela

ABRIL

Le garantiza una enseñanza segura con los mejores medios que puede encontrar a su alcance.

C/ Magdalena, 17. GETAFE. Teléfono: 681 14 99

C/ Alcalde López Casero, 7. MADRID. Teléfono: 404 37 85

CLINICA VETERINARIA

«ACUARIO»

Capellanes, 7 - GETAFE

Teléfono 682 33 31

Tel. Part. y Urgencias 217 63 83

**Análisis, Rayos X, Cirugía,
Vacunaciones, Peluquería**

Horario:

Laborables: 10-13.30 y 17-20.30 horas

Sábados: 10-13.30 horas



OPEL KADETT

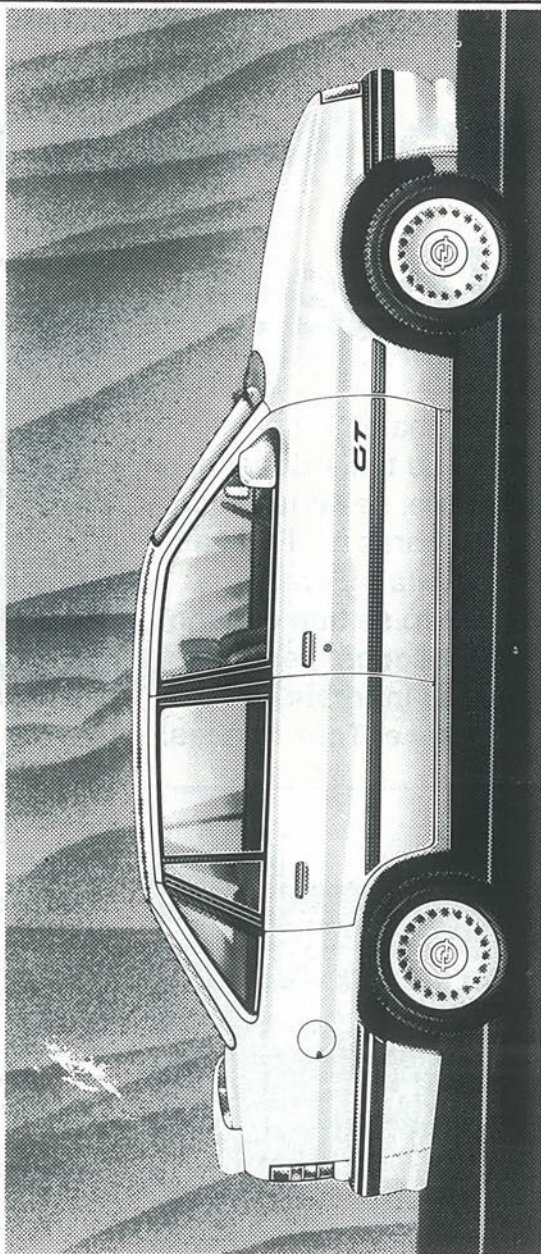

AHORA
ES EL MOMENTO
DE COMPRAR
UN OPEL KADETT.

Durante este mes le valoramos su
coche usado muy bien y le añadimos

100.000 PTAS.
DE SOBRETASACION

Además, con un radio-cassette
estéreo... ¡Gratis!

Y, por supuesto, cuente con una muy
buena financiación.

*Promoción válida para todos los Kadett en stock
comprados y matriculados DURANTE ESTE MES.
Venta a flotas, consulte a su Concesionario Oficial
Opel.



CONSULTENOS

GEMOSA

C/ MADRID, 121 28903 GETAFE
TELEFONO: 681 69 12

Concesionarios Oficiales

OPEL 
Mejores por experiencia

Gimnasio de boxeo de Parla

Tristán, entrenador: "TVE ha hecho mucho daño al boxeo"

En Parla, en un pequeño gimnasio que reúne las más pésimas condiciones que se pueden dar para la práctica de cualquier deporte, once boxeadores entre aficionados y profesionales, tratan de salir adelante en este difícil mundo en el que tan solo unos pocos elegidos están llamados a triunfar.

José Luis Grau

Tristán, el entrenador, personaje muy conocido en los ambientes boxísticos del país, no se queja del paupérrimo estado de su gimnasio; al contrario, él mismo se consuela: "en América, tengo entendido que todos los grandes boxeadores salen de los gimnasios más pobres y sucios". Aún así, se siente endeudado con el Ayuntamiento, que le ha cedido el local para que sus chicos puedan efectuar sus entrena-



Domingo González y José María Cosano, en pleno entrenamiento, ante la atenta mirada de Tristán. Foto Miguel Martín.

mientos diariamente. En este momento de declive del boxeo, según los entendidos, son dos los profesionales que entrenan en el gimnasio de Parla: Domingo González, de 22 años, que ya conoce lo que es triunfar en el Campeonato de España, y del que se espera que pronto vuelva a hacerlo; y

José María Cosano, de 26, que no cesa en su intento de alcanzar este título. En muy pocas fechas, Fernando Gómez, hará su debut como profesional.

Tristán se siente orgulloso de su gimnasio, "es uno de los más fuertes de España", y culpa a Televisión Española, y más

concretamente a Luis Solana, del mal momento que actualmente atraviesa el boxeo español.

"Telecinco está realizando una gran labor de difusión"

Por otro lado, agradece el esfuerzo que están realizando otros medios de comunicación, como radio y televisiones privadas, para conseguir que el boxeo se difunda por todo el territorio nacional.

El boxeo es un deporte que está empezando a gozar de una gran afición en Parla, y este gimnasio es uno de los principales <<culpables>> de ello. El próximo día 10 de mayo, se va a organizar una velada en la que combatirá José María Cosano, de cara a preparar el Campeonato de España. Respecto a los compromisos más cercanos, Tristán afirma que "queremos organizar nuestras propias veladas aquí en el pueblo, ya que parece ser que hay bastante afición, y si la cosa funciona, aspiramos a celebrar aquí un Campeonato de España a nivel profesional".■

Materiales de Construcción CORTES

AZULEJOS - PAVIMENTOS

EL GRES más BARATO

EXPOSICION Y VENTA:

Reina Victoria, 18

Teléf. 698 23 80

- PARLA (Madrid) -

Macarena, 21

Teléf. 699 50 50

DE MODA EN
ESPAÑA



Triunfar en tu país.

Conseguir la aprobación y el respeto unánime de crítica y público.

Llegar hasta las mejores mesas y estar en boca de todos.

Es, en fin, estar de Moda.

Viña Berceo. El Rioja de Moda.
De Moda en España.



CONCESIONARIO-ZONA SUR

Barriopedro Anos., S. A.

C/. NOBEL, 7 • Pol. Ind. San Marcos
Teléf.: 682 97 11 • GETAFE

La Escuela de Danza del Sector III

En la última planta del Centro Cívico **Getafe 3**, frente a las instalaciones del Conservatorio de Música, imparte sus clases de danza la profesora **Miriam Hayward**, mujer de trato afable y gran simpatía.

Nació en Rainham, en el condado de Kent, Inglaterra. Su pueblo natal está asentado a poca distancia de Dover, donde las **White Cliffs**, las poéticas rocas blancas de Dover, emergen entre la niebla para dar la bienvenida al viajero que cruza el Canal de la Mancha.

Aunque hemos hablado inglés, me sorprende su dominio del español.

Llevo diecinueve años en España y, aparte del acento, creo que lo domino bastante bien.

¿Y en Getafe?

Dieciséis años. De profesora en este centro, hace ya siete años.

¿Cuántos alumnos tiene?

Actualmente cincuenta y tres. Admitimos alumnos



Maya Plisetskaia

desde los catorce años, sin límite alguno de edad. Lo que ocurre es que los tengo divididos en varios grupos por necesidades de horario, trabajo, nivel de preparación o tipo de enseñanza a recibir.

¿Qué tipo de clases se imparten?

Gimnasia de mantenimiento, gimnasia artístico-rítmica, para participar en competiciones, danza en general, baile, danza-jazz...

La época de exámenes, preparación de las vacaciones y viajes de Semana Santa, y alguna baja imprevista, han mermado este grupo, normalmente compuesto por veinte alumnos, reduciéndolo a nueve. Pero es suficiente para que apreciemos el meritorio trabajo de Mrs. Hayward y el progreso de sus alumnas.

Eso sí, ¡perdón por el empleo del femenino, señor Alemany!. Usted es el único varón en este grupo y no me gustaría que nos acusaran de machismo.■



**EXPENDEDURIA N.º 9
DE TABACOS Y TIMBRE**

VIDEO - CLUB

LAS ÚLTIMAS NOVEDADES CINEMATOGRAFICAS

YO-AL

- ARTICULOS DE REGALOS
- PAPELERIA
- SUMINISTRO A EMPRESAS

C/. ALBAÇETE. N.º 22

GETAFE

GARCIA, S.L.
CONSTRUCCIONES Y PROMOCIONES
 PROYECTOS Y OBRAS

VENTA DE PISOS Y LOCALES

- CONSTRUCCION INDUSTRIAL
- RESTAURACION DE EDIFICIOS
- ESTUDIO DE INSTALACIONES
- GESTIONES INMOBILIARIAS

OFICINAS
 Calle Madrid, 65, 1.º
 GETAFE
 Tels. 695 58 59 - 695 08 56

Handwritten numbers on document: 14.97, 203.42, 84.45, \$33.84

**FABRICA
 DE
 PATATAS FRITAS**



**CHURRERIA
 Y
 FRUTOS SECOS**

ABADES

C/ MADRID, 8
 Telef. 695 09 17
 GETAFE

C/ JOSE ARCONES GIL, 72 (Posterior)
 Telef. 407 59 52
 MADRID

Pº de Extremadura, 78
 Telef. 463 59 78
 MADRID

Muerte de don Ricardo de la Vega (II)

Marcial Donado

Después, el cortejo se encaminó hacia la estación madrileña del Mediodía; allí se introdujo el féretro en un furgón ferroviario, al tiempo que Pedro Butragueño, sacerdote familiar suyo, rezaba un responso. Parte del acompañamiento getafense subió en sendos vagones.

A las dos y cuarto llegó a Getafe la locomotora y vagones en que viajaban los restos y acompañamiento, siendo recibido por el clero. Al frente iba Marcos Gregorio Cádiz Navarro, párroco arcipreste, y los coadjutores, Leandro González y González y Pascual Peral.

El Ilustrísimo Ayuntamiento, presidido por su alcalde, Gregorio Sauquillo Ollero, el secretario, Sr. de Francisco, que viajaba en la misma unidad junto al sacerdote Pedro Butragueño, Francisco Nuñez Barrutia, cuñado del finado, y otros.

Aquí, en la estación "corta" de Madrid-Ciudad Real-Badajoz, esperaba un numeroso público, en el que se encontraba el literato afincado en Getafe, don Juan Bautista Amorós y Vázquez de Figueroa, conocido con el seudónimo de Silverio Lanza.

Desde la estación se encaminó la comitiva a la iglesia de San Eugenio, "iglesia chica", donde se rezó un



responso. Esta iba encabezada por sus tres hijos y demás parientes cercanos, como el arcipreste Marcor Cádiz que, a pesar de las dolencias y de sus 73 años, hizo el esfuerzo de acompañarle en todo el recorrido (moriría al siguiente año).

El féretro del sainetero fue trasladado, según costumbre getafense, suspendido por las asas laterales y no a hombros, como se efectúa en la actualidad; no obstante, era condición indispensable que el sepulturero transportase unas parihuelas en que apoyar el féretro durante el tiempo de los responsos.

A las cuatro de la tarde, en el cementerio de Nuestra Señora de la Concepción, se enterró en un nicho del último patio. Antes, como era de rigor, se le rezó un responso y dieron su último adiós los allí reunidos a los restos del sainetero Ricardo de la Vega.

Días después se le trasladó al patio nº 3, donde fue enterado en sepultura perpetua donada por el Ayuntamiento getafense.

En la calle de Fernanflor, el Ayuntamiento de Madrid puso esta placa al morir don Ricardo:

"A Ricardo de la Vega, el pueblo de Madrid 1839-1910)."■

Nota: debería poner 1838-1910



FINCASOL

PROMUEVE
COMPRA
Y VENDE
ALQUILA

PISOS
OFICINAS
LOCALES COMERCIALES
APARTAMENTOS
CHALETS
y todo tipo de
INMUEBLES

C/ MADRID, 40 - 1ª Planta. Teléfono: 695 45 97
- GETAFE -

Asesorías
Immobiliarias
rasero s.l.

Venta de Pisos y Locales

C/. Madrid, 52 (próximo domicilio)

Teléfono 695 86 16

GETAFE (MADRID)

CAFETERIA *Lido*



DESAYUNOS

PLATOS COMBINADOS

CÁNAPESES



¡buen ambiente!

c/ madrid, 9

GETAFE

PELICULAS EN TELEMADRID

Lunes 7

TENÍA QUE PASARLE A HARRY de Cy Howard, con *Paul Dervino, Michael Learned*
Cine de tarde, 16:20

Martes 8

NOBLEZA BATURRA de Juan de Orduña, con vicente Parra, Ian Eory
Cine de tarde, 16:20

Miércoles 9

RETORNO A LA TIERRA de Jud Taylor, con Cliff Robertson, Ralph Bellamy
Cine de tarde, 16:20

NOVIO A LA VISTA de Luis G. Berlanga, con Jossette Arno, Jorge Vico

Jueves 10

TRAS EL TIBURON de William A. Graham, con Richard Yfiguez, Philip Cark
Cine de tarde, 16:20

Viernes 11

UNA PAREJA DISTINTA de José María Forqué, con Lina Morgan, J.L. López Vázquez
Cine de tarde, 16:20

SILLAS DE MONTAR CALIENTES de Mel Brooks, con Cleavon Little, Gene Wilder
Noche de cine, 22:15

Sábado 12

FINAL FELIZ, de Noel Black, con John Schneider, Catherine Hicks
Videocine, 23:45

Mano Negra en la Universal Sur

Tras la actuación de *Dimamita pa los pollos y Tennessee en la Sala Universal Sur*, el próximo grupo viene de allende nuestras fronteras con un nombre en castellano y unas expectativas de lo más prometedoras. *Mano Negra*, el grupo de los hermanos Chao, tocarán en la sala de Parque Sur el día 15 de mayo a las 23 horas.■

Cuadernos del Matemático, 4ª entrega

Ya está a la venta en distintas librerías de nuestra localidad, el cuarto número de los *Cuadernos del Matemático*, que incluye diversas colaboraciones de periodistas, profesores de la Facultad de Cc. de la Información, además de literatos. 64 páginas de calidad.■



CINE EN GETAFE

Las Margaritas

ORQUIDEA SALVAJE
Días 4, 5 y 6
18:30, sesión continua

Avenida

SOCIOS Y SABUHESOS
Días 4, 5 y 6
18:30, sesión continua

Cervera

AQUÍ HUELE A MUERTO
Días 4, 5 y 6
18:30, sesión continua



EL TRAJE DE LOS DOMINGOS.

Hay gente que este fin de semana no podrá ir a ninguna fiesta. Ni de copas. Ni quedarse tranquilamente en casa. Porque tendrá un compromiso mucho más importante. Ayudar a la gente.

+ Cruz Roja Española

HAZTE VOLUNTARIO.

Tel. 900-11 00 00.

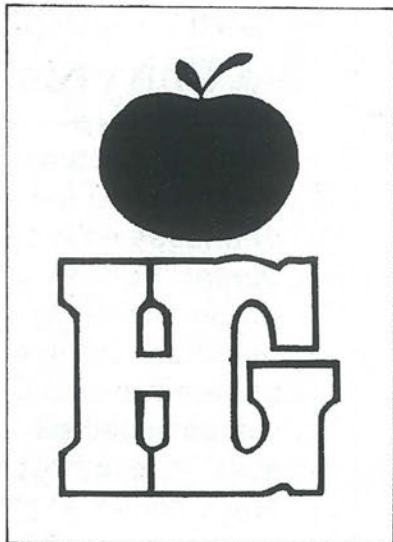

Hiper Getafe

C/. Madrid, 117 Getafe ☎ 695 68 64

Croissantería-Boutique-Variantes
Cafetería-Restaurante

APARCAMIENTO GRATUITO EN 1.º SOTANO

**Nuestro objetivo:
Una compra agradable
con los precios de Hiper Getafe.**

**rompemos
todos los moldes
de precios**

¡VEN A COMPROBARLO!

Concurso-elección

"Dama Expres 1990"

GETAFE EXPRES, deseando rendir homenaje de admiración a sus lectoras, convoca su **Primer Concurso Dama Expres 1990**, la ganadora será agraciada con los siguientes premios:

- I. Gran trofeo y diploma **GETAFE EXPRES**.
- II. Un reloj de señora y otro de caballero, por gentileza de **JOYERIA-RELOJERIA DUBLIN**.
- III. Un par de zapatos de señora y otro de caballero, por gentileza de **CALZADOS NOEL**.
- IV. Una máquina de afeitar y una batidora, obsequio de **FERRETERIA VULCANO**.
- V. Una hermosa tarta con el nombre y la fotografía de la ganadora, confeccionada por **CONFITERIA IZQUIERDO**.
- VI. Un bolso de señora y una billetera de caballero, regalo de **ARPIEL**.
- VII. Dos entradas para un cine de nuestra localidad.
- VIII. Una cena para dos personas en la Cafetería Restaurante **EL NORTE**.
- IX. Dos bellos cojines en raso, confeccionados especialmente por **TAPICERIAS ANTONIO MUÑOZ**.
- X. Dos invitaciones para pasar una agradable velada, incluida consumición y atracciones en **MENFIS PUB**.
- XI. Un hermoso ramo de flores, cedido por **FLORISTERIA MARY JULI**.
- XII. Un moderno y precioso conjunto para señora, de la firma **MODAS CAPUYT**.
- XIII. Un fantástico viaje fin de semana a los poéticos valles de Andorra, por gentileza de **VIAJES AZOR**.
- XIV. Cuatro Lp's a elegir, por gentileza de **DISCOS LENNON**.
- XV. Una formidable guitarra española, obsequio de "MUSICAL EVA MARIA".
- XVI.- Estuche de pluma y bolígrafo cedido por **LIBRERIA PAPELERIA PILAR NAVARRRO**.
- XVII.- Un **REGALO SORPRESA** por gentileza de **FLORISTERIA MARY JULI**.

El acto se cerrará con la actuación de artistas, cantantes, poetas y escritores invitados a tal efecto.

CONCURSANTE Nº 12

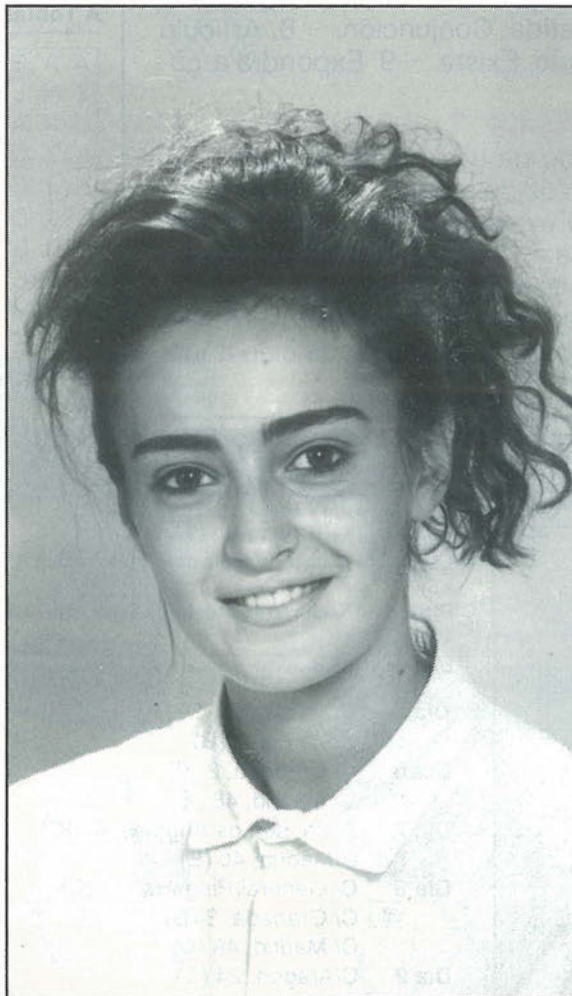

**ELVIRA
LEON
PINDADO**

(18 años)

**MODAS
CAPUYT**



**COLABORA EN EL
PATROCINIO
DE ESTE
CONCURSO**

CUPON CONCURSO

Nombre dirección

Otorgo puntos a la concursante nº señora/señorita

FIRMA

GETAFE EXPRES Nº
FECHA

Los lectores/as de GETAFE EXPRES que deseen intervenir como jurado deberán rellenar este cupón otorgando una puntuación de 1 a 10 a las concursantes. El cupón deberá mandarse cumplimentado a la dirección C/ Cuestas Bajas, 11-1º (Getafe).

Crucigrama

HORIZONTALES: 1. Juegos internacionales. - 2. Embrollo. Consonante repetida. Cincuenta y uno. - 3. Campeón. Repetido saliva. Al revés, descripción del reino inorgánico de un país. - 4. Última letra. Sitio lleno de barro. - 5. Clase. Lazo. - 6. Apellido de una gimnasta. - 7. Grupo sanguíneo. Letras de barco. Vocal repetida. Conjunción. - 8. Artículo (fem.). Aire popular canario. Existe. - 9. Expondrá argumentos.

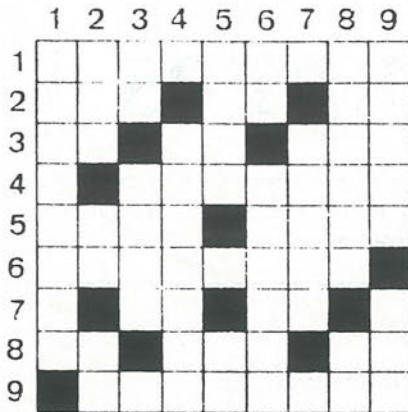

VERTICALES: 1. Apellido de un jugador de golf. - 2. Flor heráldica. Vocales. Voz de mando. - 3. Satélite de Júpiter. Sociedad deportiva. Símbolo del área. - 4. Mil. Nombre de una humorista. - 5. Proyecto. Vocal. Preposición. - 6. Cifras romanas. Desean con vehemencia. - 7. Vitamina. Roedor americano. Primera letra. - 8. Ola grande. Terminación verbal. - 9. Espacio de cien años. Constelación.

SOLUCION AL CRUCIGRAMA DEL Nº ANTERIOR



SOLUCION AI JEROGLIFICO DEL Nº ANTERIOR

(atoB) (I) (AS) A Tobías



Jeroglíficos

6
14
38
52

Estos ingleses, ¿pertenecen a la nobleza?

SOPA DE LETRAS

Localizar 12 colores

Frases célebres

"La caridad comienza en mi casa, y la justicia en la puerta siguiente"

Dickens

"El rico come, el pobre se alimenta"

Quevedo

"La conciencia para tí, la fama para tu prójimo"

San Agustín

"El triángulo de la buena conducta es honradez, justicia y recompensa"

Goethe

FARMACIAS DE GUARDIA

- A) Abierto día y noche (cierra de 1.45 a 5)
- B) Abierto hasta las 10 de la noche
- C) Abierto hasta las 10 de la noche, (cierra de 1.45 a 5)
- D) Servicio Nocturno de 10 de la noche a 9.30 del día siguiente.
- E) Abierto día y noche

- Día 5 C/Serranillos, 19 (A)
C/Murcia, 6 (B)
- Día 6 C/ Córdoba, 2 (C)
C/ Madrid, 48 (E)
- Día 7 Avda. de Los Angeles, 47 (C)
C/Madrid, 40 (E)
- Día 8 C/ General Pingarrón, 9 (C)
C/ Granada, 3 (B)
C/ Madrid, 48 (D)
- Día 9 C/Aragón, 24 (C)
C/ Perales, 11 (B)
C/ Madrid, 48 (D)
- Día 10 Plza. Constitución, 10 (A)
C/ Alonso de Mendoza, 24 (B)

Teléfonos de interés

Ayuntamiento	695-03-04
Policía Municipal	681-33-62
Policía Nacional	695-80-44
Guardia Civil	695-01-70
Protección Civil	682-19-12
Bomberos	696-07-08
Correos y Telégrafos	695-47-17
Juzgado nº1	682-98-17
Juzgado nº2	682-03-13
RENFE	695-82-94
Autobuses Urb.del SUR	695-24-70
Ambulatorios:	
Ramón y Cajal	695-91-96
Avda. Los Angeles	695-77-71
Margaritas	695-12-67
Sector III	682-58-96
Taxis	695-10-01
12 de Octubre	469-76-00

CENTRO MEDICO "MABHAKTI"

(EL SISTEMA DE TRATAMIENTO MAS COMPLETO DE LA MEDICINA ORIENTAL)

ACUPUNTURA, MASAJE MEDICO Y DEPORTIVO, MEDICINA NATURAL, HOMEOPATIA, REHABILITACION, OBESIDAD, TRATAMIENTOS PREVENTIVOS DE LA VEJEZ, MACROBIOTICA, SEXOLOGIA, RECUPERACION FISICA, PREPARACION AL PARTO SIN DOLOR, CON EL MAS MODERNO Y EFICAZ DIAGNOSTICO ELECTRONICO DE LA MEDICINA ORIENTAL Y EL METODO MAS COMPLETO DE ADELGAZAMIENTO.

Avda. Gibraltar, 2,1º B GETAFE

PREVIA PETICION DE HORA AL 681 93 19



- * CAMARAS FRIGORIFICAS
- * MOSTRADORES
- * VITRINAS FIGORIFICAS
- * AIRE ACONDICIONADO
- * CAJAS REGISTRADORAS
- * BOTELLEROS
- * SOTABANCOS - MUEBLES CAFETERIA
- * CAFETERAS
- * MOLINOS



- * BALANZAS
- * CORTADORAS
- * PICADORAS

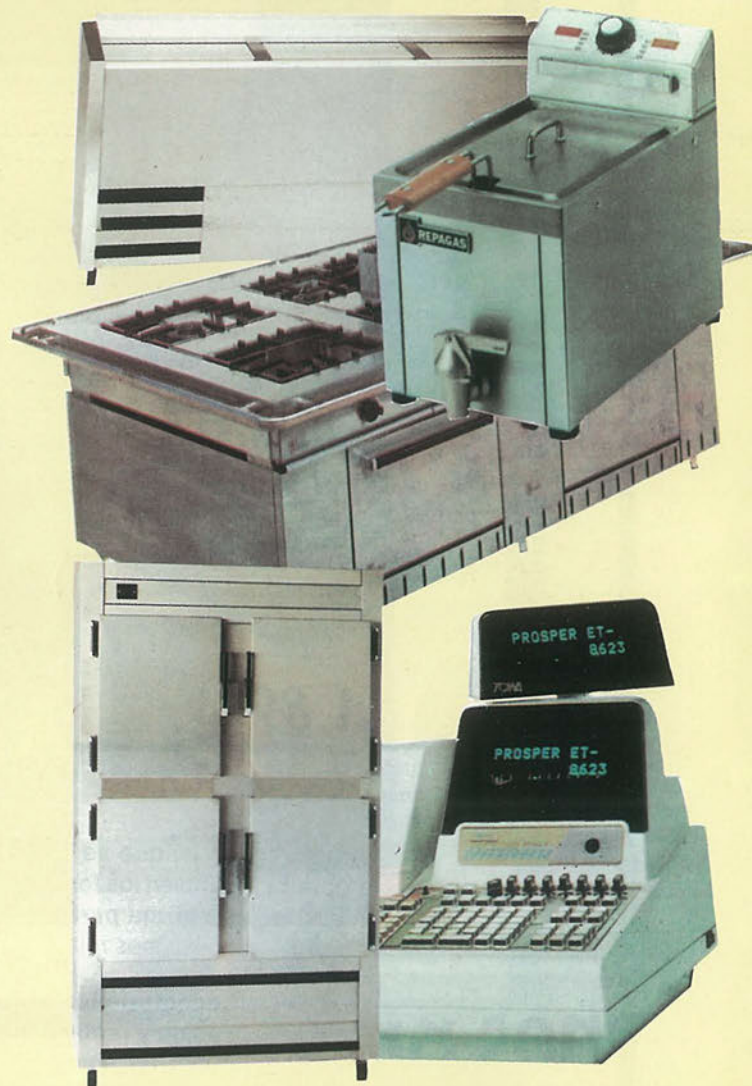

LUZ y Estilo.
POR NATURALEZA.

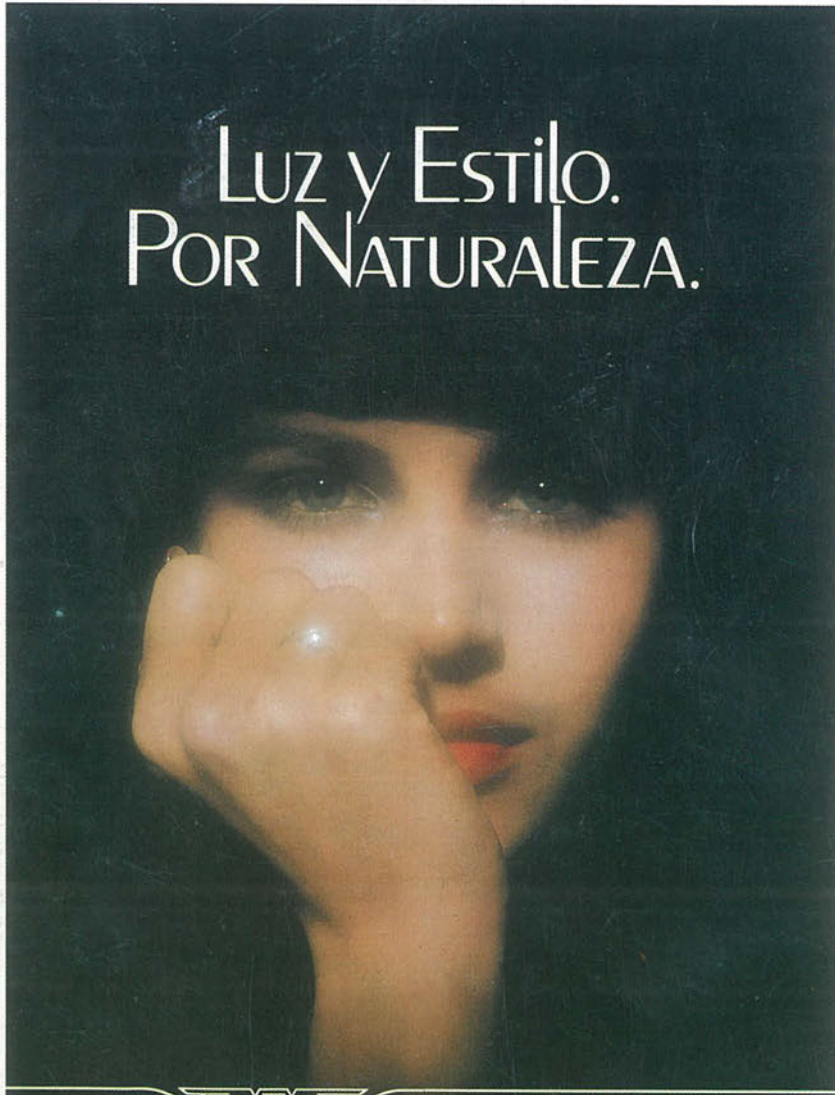

THE
LONGINES
STYLE



JOYERIA - RELOJERIA

ALAN

CENTRO COMERCIAL "GETAFE 3" LOCAL 25
C/ PADRE FELIPE ESTEVEZ, 16 GETAFE

