

GETAFE EXPRES

Director: Raúl Castillo

Número 77 - 26 de abril de 1990

50 ptas

Semanario Informativo

Números rojos en la derecha



Las deudas desahucian al PP



- * CAMARAS FRIGORIFICAS
- * MOSTRADORES
- * VITRINAS FIGORIFICAS
- * AIRE ACONDICIONADO
- * CAJAS REGISTRADORAS
- * BOTELLEROS
- * SOTABANCOS - MUEBLES CAFETERIA
- * CAFETERAS
- * MOLINOS



- * BALANZAS
- * CORTADORAS
- * PICADORAS

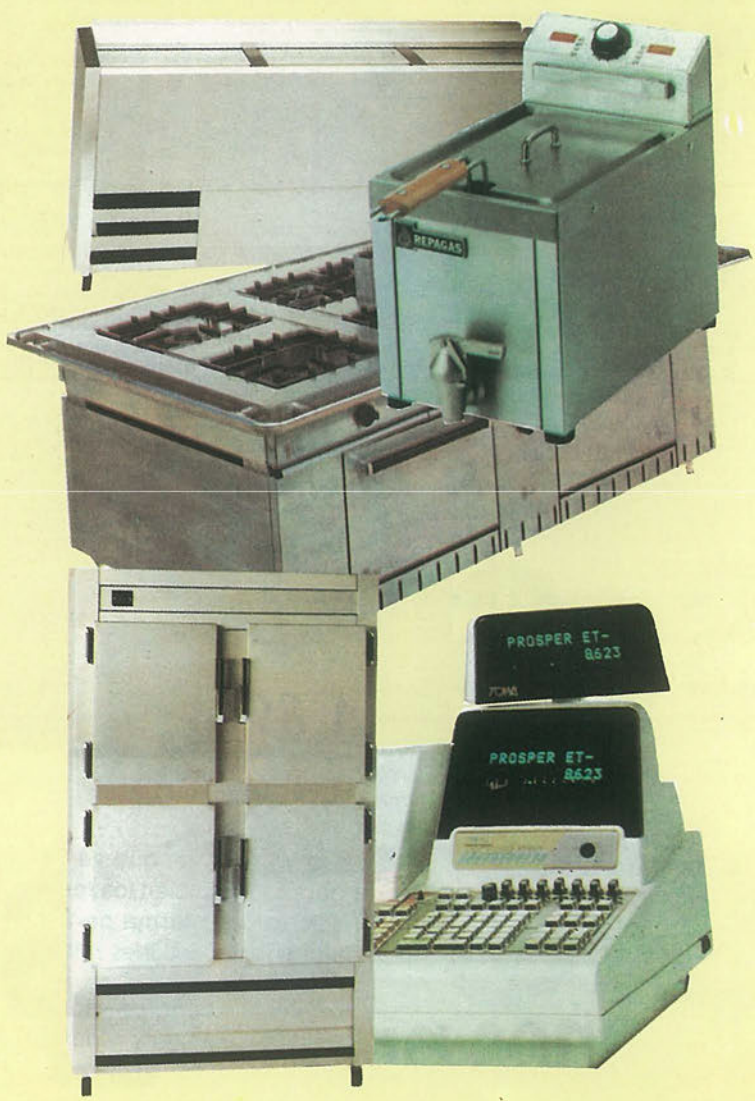

C/ Capitan Carlos Haya, 8

GETAFE - MADRID

Tfno. 695 23 96

8 REPORTAJE

- El PP podría ser desahuciado por impago.

11 SANIDAD

- Oposición y sindicatos se unen por el hospital

15 ECOLOGIA

- "El TAV se construye sin licencia", según los ecologistas

18 LABORAL

- Getafe: 7.000 parados jóvenes más en 1992

22 DEPORTES

- Con la reestructuración el Getafe podría estar en Segunda el año que viene

27 CULTURA

¿No hay dinero en el PP?

Hace unos días las sospechas de un delito de cohecho que presuntamente es responsabilidad del tesorero del Partido Popular, Rosendo Naseiro, y de otras personas vinculadas con ese partido, hicieron olvidar al inefable ("indecible, inexplicable, inenarrable") Juan Guerra.

La reflexión sobre el suceso conduce a preguntarse por las penurias financieras de los partidos, salvadas "como mejor se puede" y por sus "raras" contabilidades.

LLamativa coincidencia entre la información nacional y las noticias locales. *GETAFE EXPRES* descubre que el Partido Popular de nuestro municipio no paga el alquiler de su sede, según afirma el propietario del inmueble. La deuda, siempre según esa fuente, asciende a un millón trescientas mil pesetas.

Se supone, es de lógica, que si el PP no ha pagado el alquiler es porque no hay dinero.

Otra cosa será averiguar si es cierto que falta dinero, y una tercera saber por qué ese dinero no está. Averiguaciones y explicaciones han de pedir las los militantes y los electores <<populares>>. Siempre que esos militantes paguen su cuota, porque en caso contrario no tienen derecho a exigir las. Claro que, ¿cuántos militantes tiene el PP?, y no sólo el PP, ¿cuántos partidos locales pueden decir, sin sonrojarse, el número, siempre ridículo, de sus militantes?.

Con pocos militantes no hay cuotas, si no hay cuotas no hay dinero, si no hay dinero hay que buscarlo, y cuando hay que buscarlo... Otro día hablaremos de la financiación de los partidos.

GETAFE

Edita: Grupo Triángulo, S.A.

GERENCIA: Humiliano Martínez

Director (en funciones): RAUL CASTILLO

Redactores: Jose L. Corrochano, José L. Grau, Miguel Martín, Guillermina Morata, Victor Manuel Muñoz, Soledad Galiana.

Colaboradores: Andrés Díez, Marcial Donado, José Antonio Jimenez, Julian Zarzosa.

Fotografía: Miguel Martín, Noe Mora

Diseño y Montaje: M^a Angeles G. Cubas.

Dirección para todos los servicios: C/ Cuestas Bajas, 11, 1^º -28901-GETAFE- Tfno. 682 58 64

Depósito Legal: M:41.151-1987

PARQUESUR

EL MAYOR PARQUE COMERCIAL DE EUROPA



MODA - HOGAR - CAFETERIAS -
DISCOTECA - RESTAURANTES - SALA DE
CONCIERTOS - HAMBURGUESERIAS -
CERVECERIAS - PIZZERIAS - BARES -
CROISSANTERIAS - DECORACION -
MOBILIARIO - JOYERIAS - JARDINERIA -
PELETERIAS - ALIMENTACION - GRANDES
ALMACENES - MERCADO DE PRODUCTOS FRESCOS - BRICOLAGE -
SALAS DE CINE - VIDEO CLUBS - FOTOGRAFIA - COSMETICA -
TIENDAS DE DEPORTE - GRAN APARCAMIENTO...

... Y MUCHO MAS DE LO QUE PUEDES IMAGINAR.

PARQUESUR
UN MUNDO DE PELICULA.

VENTE DE PROTAGONISTA.





Los textos destinados a esta sección no podrán exceder de 30 líneas mecanografiadas y deberá adjuntarse el nº de D.N.I.

**“Agur, Jon”
(adiós a un
ciclista)**

El pasado sábado 7 de abril, sobre las 11 de la mañana, en la Autovía de Toledo, km. 20.800, a la altura de Parla moría D. Juan Goitia Sarria, Gerente de la empresa COAFISA del Polígono Industrial de los Angeles, atropellado por un turismo en circunstancias todavía sin aclarar. Era un enamorado de la bicicleta. Sobre ella hacia al año unos doce mil kilometros, y ese fin de semana, como todos, había salido de su casa para hacer una corta eta-

pa. Fué la más larga porque le llevó a la eternidad.

ADIOS AMIGO JUAN

AGUR JON, oíamos decir emocionados a tus otros amigos, compañeros de la infancia, paisanos tuyos. Nosotros que no conocemos ese idioma tuyo, de la infancia y de hoy, porque eras un vasco ejerciendo de tal, te decimos “ADIOS” en castellano, en madrileño.

El mismo aprecio, el mismo cariño lleva el “AGUR” de ellos y el “ADIOS” nuestro. Con la misma emoción, con la misma resonancia lo recibirás tú, lo hubieras recibido tú, que eras un vasco español, que podías seguir siendo vasco sin dejar de ser español...

Si todos los caminos llevan a Roma, parece que todas las formas son buenas para llegar al cielo, y tú llegaste en bicicleta.

Porque no vamos a ser nosotros, amigo Juan, quienes pongamos una sombra de duda en tu inmarcesible fe de creyente total. Y es que si no existiera el cielo, lo harían para tí. Fuiste compañero de Junta Directiva en la Asociación de Empresas del Polígono Los Angeles. Y te mostraste en todo momento ejemplar.

Eras absolutamente práctico, conciliador siempre y trabajador por demás, inalterable en tus manifestaciones, ecuánime y cabal. ¿Quién dijo que se van los mejores?. En tu caso acertó plenamente. Y se van sin despedirse.

Faltaste a la última reunión, excusandote exquisitamente: “Recibiste la citación con poco tiempo y tenías programadas otras actividades”.

Pero la cita definitiva: Tu muerte, la habían programado sin contar contigo. La verdad es que conocemos la otra actividad que no te permitió estar con nosotros la tarde del pasado jueves.

Fuiste Presidente-Fundador del Hogar Vasco en Madrid. Ahora estabas en la Junta de Gobierno de la Iglesia de San Ignacio, y una tarde por semana la dedicabas a esta Organización que se cuida de todos los necesitados de la zona.

Y lo hacías sin figurar, sin cobrar.

<<Lo que haga tu mano derecha, que no lo sepa la izquierda>>. Y no quisiste decírnoslo. No nos importa que prefieras a los pobres. Claro que ahora que tienes tiempo para ellos y para nosotros, acuérdate de este POLIGONO DE LOS

ANGELES.

Está como tú lo dejaste y mucho nos tememos que va a seguir así por bastante tiempo.

Ya ves que entre todos no fuimos capaces de lograr que se acaben las obras, que podamos circular fluidamente, que consigamos entrar y salir en paz.

Mira a ver si tú desde ahí, les metes un poco de prisa a nuestras autoridades municipales y consigues un poco de respeto para nosotros de ENAGAS, que ha plantado esos pedruscos en la C/ Fundidores hace tres meses y no los quita, del CANAL de ISABEL II, que cuando hace una cala se olvida que tiene que taparla y dejar el piso como estaba, de IBERDUERO, que ha sembrado el Polígono de postes de la luz y no los cuida.

Nosotros, lo sabías bien, nos confesamos impotentes por más que empresarios y trabajadores que padecen día a día esta situación nos señalan como segundos culpables.

Ya tienes un encargo más. ADIOS JUAN, AGUR JON

**Marcial Martínez Toral
Secretario de la Junta
Directiva de la Asociación
de Empresas del
Polígono Los Angeles-
ASEMPLA**

EUROCOR, S. A.

ALMACEN CORTE DE CHAPA A MEDIDA

Políg. San Marcos
C/. G - Parcela C - 22 Ap. Correos, 48 - Getafe
Teléf. 682 81 82 28900 Getafe (Madrid)



**EQUILIBRADO de ROTORES
EJES
TURBINAS
POLEAS, etc.**

C/. G - Parcelas 23-24
Polígono San Marcos

Teléf. 682 16 22
GETAFE (Madrid)

PEUGEOT 205

Plus

- + Llantas de embutición profunda
- + Cuentalrevoluciones
- + Asientos deportivos
- + Caja de cambios con 5 velocidades
- + Espejos regulables desde el interior

PEUGEOT 205
Contigo al fin del mundo.



GEMOVIL, S.A.

Calle de Leganés, 23. Tel.: 695 31 82
Ctra. Andalucía, Km. 14,300. Tel.: 695 73 84
Centro Comercial Getafe-3 (Sector Tres) GETAFE

su concesionario
PEUGEOT TALBOT



<<¿Seguro que es eso?...>>



<<¡Qué sí, hombre, que sí!, que son nidos para cigüeñas>>, responde seguro el viandante. <<Te lo pregunto porque había oído que el concejal de Medio Ambiente quería instalar ahí a los buitres del Zoo. Ya sabes que tienen unos nidos como estos. Luego ellos les ponen sus palitos, sus ramitas, su carroñita. Aunque bien pensado podrían ser los comederos de las jirafas>>.

Los peatones se alejan y el pedante de turno que se acerca asegura que se trata del soporte del Fuego de la Cultura que <<como es lógico, debe arder en Getafe, para eso somos la capital>>.

Los niños que andan jugando se imaginan que en la base del artefacto habrá un pitorro por el que soplar, para ver quien mantiene más tiempo en el aire unas bolas plásticas que se instalarán en la cesta. Mientras, el ama de casa que mira distraída la estructura recuerda de repente que se le ha olvidado comprar una docena de huevos.

Ante las dudas que salpican al vecino el departamento municipal de Participación Ciudadana organizará una campaña para explicar que se trata de las jardineras de la calle Madrid, que llevarán plantas ornamentales y que el riego será por goteo. La campaña llevará por título <<¡Vale ya de gusa!>>.■

ALTA PRECISION INDUSTRIA MECANICA

aprim, s.l.

FABRICACION DE PIEZAS PARA AUTOMOVILES

menre se han spondo 100.000 pese-
tas, cantidad correspondiente a la mitad

del partido, por el 1981. Desde
Al parecer, y según apuntó Pedro
Mateusz, propietario de la

Carretera de Toledo, km. 11,800 • Getafe (Madrid) • Teléfono 695 38 58

El propietario actuará judicialmente

El Partido Popular "en la calle" por impago de alquiler

La sede del PP en Getafe, situada en la calle Velasco, podría ser cerrada por desahucio, ya que según el propietario de la misma, Pedro Matesanz, Jesús Carmelo Esteban, presidente del PP de Getafe <<no me ha pagado una sola peseta>>. Esteban es el firmante del contrato de arrendamiento y Matesanz asegura que <<he intentado hablar con él, pero al final he puesto el caso en manos de mi abogado>>.

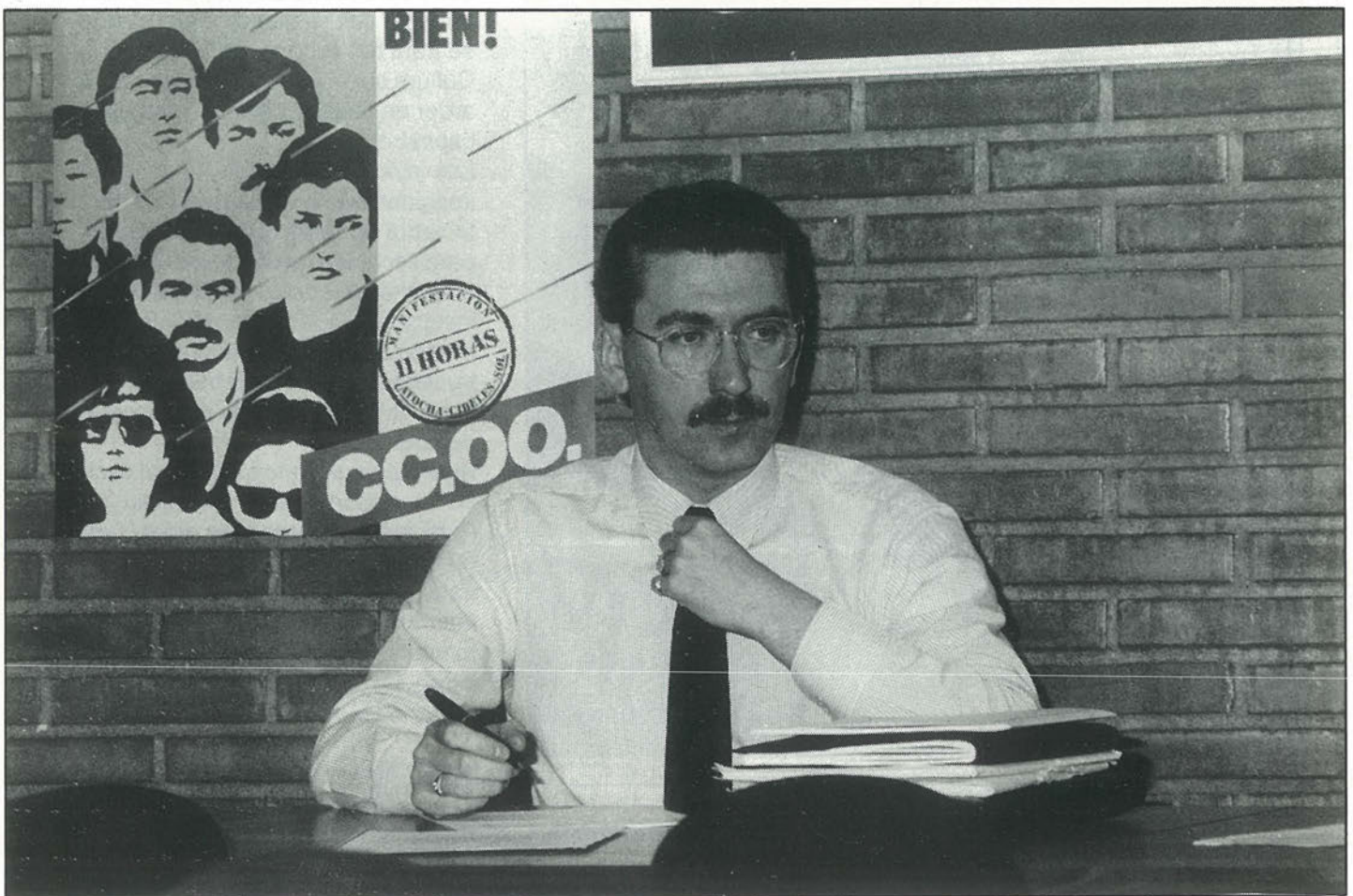

Al presidente del PP le pueden ahogar las deudas. Foto Miguel Martín

Raúl Castillo

El Partido Popular de Getafe, cuya sede fue inaugurada en plena campaña electoral de octubre del 89 por Alberto Ruiz Gallardón, senador del PP y Luis Eduardo Cortés, presidente regional del partido, podría ser desahuciado. Al parecer, y según apuntó Pedro Matesanz, propietario de la sede,

<<Con CC.OO. no tenía ningún problema para cobrar puntualmente>>

<<Jesús Carmelo Esteban - firmante del contrato- no me ha pagado ni una sola peseta>>. Se estima, por los datos que dió el propietario, que la deuda del presidente del PP en Getafe, Jesús Carmelo por no pagar el arrendamiento es de <<1. 300.000 pesetas>>. Únicamente se han abonado 100.000 pesetas, cantidad correspondiente a la mitad de la fianza.

CCOO sí pagó

El arrendamiento se formalizó en un contrato firmado el 15 de mayo de 1989 por Pedro Matesanz y Jesús Carmelo Esteban. La gestión del local se hizo a través de la empresa Hermanos Mole-ro, según afirma rotundamente Pedro Matesanz.

Al parecer, la domiciliación de los recibos de agua y luz está a nombre de CC.OO., anterior arrendatario del local, aunque, posteriormente, el sindicato manda a alguien para que cobre dichos recibos a Jesús Carmelo como representante del PP. Según Matesanz, << con CC.OO. no tenía ningún problema para que me pagaran puntualmente, incluso lo hacían cinco días antes de acabar el mes >>.

<< Yo le dije que me pagara y él me respondió que tuviera paciencia, que iba a pedir un crédito y que me esperara un poco más >>.

La sede se inauguró en octubre del 89. Para ello se preparó un acto inaugural al que asistieron Ruiz Gallardón y Luis Eduardo Cortés como se dijo más arriba. Durante el acto, Jesús Carmelo Esteban fue felicitado públicamente por ambas personalidades, a la vez que Efrén Peña, concejal del PP, le hacía entrega de una placa en reconocimiento a su labor y a su entrega para poner en marcha esta nueva sede.

En el contrato de arrendamiento se establece que << el retraso de 8 días en el pago del alquiler, se estima causa suficiente para incoar el desahucio, siendo en este supuesto de la parte arrendataria, todos los gastos, tanto judiciales como extrajudiciales >>. Cabe recordar que la parte arrendataria es Jesús Carmelo Esteban en re-



Ruiz Gallardón inauguro la sede del PP hace menos de un año. Foto Miguel Martín

<< Jesús Carmelo Esteban no me ha pagado ni una sólo peseta, me debe 1. 300.000 pesetas >>

<< La sede se inauguró en un acto donde estuvo Ruiz Gallardón y se dio a Jesús Carmelo una placa por su esfuerzo >>

presentación del PP de Getafe. Pedro Matesanz asegura que << he intentado ponerme en contacto con Jesús Carmelo setenta mil millones de veces y, al no conseguirlo, he decidido llevarlo a los tribunales mañana o pasado mañana >>; según continúa relatando el propietario, << Jesús Carmelo me ha dicho que ha pedido un crédito a un banco local y que no le había sido concedido, puesto que el director de la

entidad -según dice Jesús-, sólo se lo concedería, si se lo avalaban, Luis Sola y Juan Francisco Acosta >>, este último concejal popular en Getafe.

El propietario de la sede afirma que << Jesús me dijo que ha hablado con Luis Sola y que Sola no firmó por no sé que pretexto de las expropiaciones >>. ■

La
Esquinita

Don Fadrique, 20 Getafe

**CLINICA DENTAL
EUROCLINIC**

- ORTODONCIA
- LIMPIEZA POR ULTRASONIDO
- ENDODONCIA
- OBTURACIONES (EMPASTES)
- CIRUGIA ORAL
- TRATAMIENTOS DE PREVENCIÓN
- ODONTOPEDIATRIA
- PROTESIS FIJAS Y REMOVIBLES
- ODONTOLOGIA GENERAL

Consulta diaria mañana y tarde previa petición de hora

PRESUPUESTOS GRATUITOS

Perales, 2 Local
Tel. 696 75 32
GETAFE

SOMOS ESPECIALISTAS EN RESOLVER SUS PROBLEMAS DE GESTIÓN
ADAPTANDOLOS A LA SOLUCIÓN INFORMÁTICA QUE PRECISE

¡CONOZCANOS!

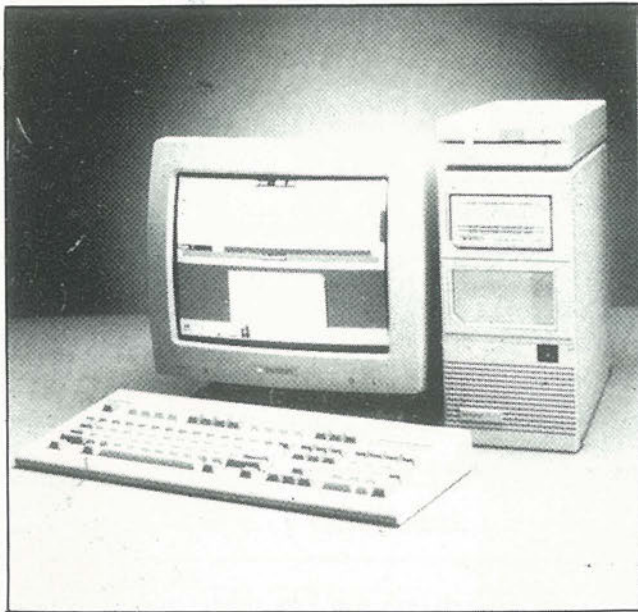

Somos Concesionarios Oficiales de las más prestigiosas marcas de ordenadores profesionales. le asesoramos en la elección del equipo informático que mejor se adapte a las necesidades de su empresa.

Tenemos una amplia selección de los mejores modelos disponibles en el mercado.

Le instalamos, formamos y mantenemos la solución informática que a usted le hace falta.

SELECCIONE ENTRE:

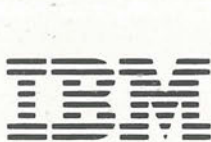

SERINGE, S.A. Infórmese y asista a nuestros cursos
de formación en sus distintas especialidades

¡CONOZCANOS, ESTAMOS MUY CERCA DE USTED!

SERINMO
S.A.

CENTRO DE ESTUDIOS INFORMATICOS

Av. Portugal, 10

614 07 65

MOSTOLES

SERIN TO
CENTRO DE INFORMÁTICA

Terreros, 2

691 36 16

PINTO

SERINGE, S.A.

SERVICIOS INFORMATICOS

Magdalena, 8

682 71 28 696 91 85

GETAFE

La oposición se une contra el <<caos sanitario>>

PP, IU y CDS se reunieron la semana pasada con la asociación de vecinos de El Bercial y con CC.OO. con el fin de crear una coordinadora de Sanidad que vigile el desarrollo de las obras del Hospital y reivindique el <<12 de Octubre>> como hospital de referencia para el Area Sanitaria 10. En esta reunión no estuvieron presentes ni el PSOE ni el grupo mixto. Tampoco asistieron las coordinadoras de sanidad de la zona sur.

Raúl Castillo

Además de estas medidas, la nueva coordinadora pedirá que el Ayuntamiento inste al Consorcio de Transportes a que cree una línea de autobuses Getafe- Reina Victoria para que los pacientes que tengan que ser atendidos en Cruz Roja puedan desplazarse más cómodamente. Junto a esto, se intentará mantener contactos con Francisco Ortega, director provincial del INSALUD para que clarifique cual es la situación actual de la sanidad en Getafe. Se le pedirán datos estadísticos y se instará al Ayuntamiento de Getafe a que pida al gobierno de la Comunidad una reunión con INSALUD y Cruz Roja y que en ella se explique con detalle que está pasando con el Hospital.

La nueva coordinadora demanda la re zonificación de as áreas sanitarias de la Comunidad y el establecimiento definitivo del hospital <<12 de octubre>> como hospital de referencia del Area Sanitaria 10.

Según Adolfo Gilaberte, portavoz de IU en el Ayunta-



Las coordinadoras contra los trslados a Cruz Roja.
Foto Noé Mora.

**<< No tenemos que mendigar
a nadie que nos meta en
una coordinadora>>**

miento << la coordinadora debe de tener información puntual de cómo va el estado de las obras del hospital y, en menos de seis meses debemos tener estudios en los que se haya contemplado la re zonificación de las areas sanitarias. Así, el <<12 de octubre>> pasaría a ser nuestro hospital de referencia>>.

Mercedes Alcalá, portavoz de CDS aseguró que <<existe una gran dejadez por parte de la Administración Central que lo único que nos dice es que inagurará un hospital en precampaña electoral. INSALUD debe darnos puntual información de qué está pasando con el municipio de Getafe>>.

Jesús Carmelo, portavoz del PP apuntó <<estoy de acuerdo con Adolfo. No se puede hacer una movida exhibicionista con su poder de alcalde como la que hizo con el tema de la Universidad. El partido Socialista tiene falta de sensibilidad y no es serio que los socialistas del sur quieran hacer un Hospital en seis meses cuando han estado parados mucho tiempo. Es vergonzoso tener que atravesar todo Madrid para unas ur-

1.660.000 ptas.

Motor 1.600 cc.

6 años garantía anticorrosión.

0 pts. en recambios durante 3 años.

0 pts. en mano de obra durante 3 años.

0 pts. por la dirección asistida.

0 pts. por el cierre centralizado.

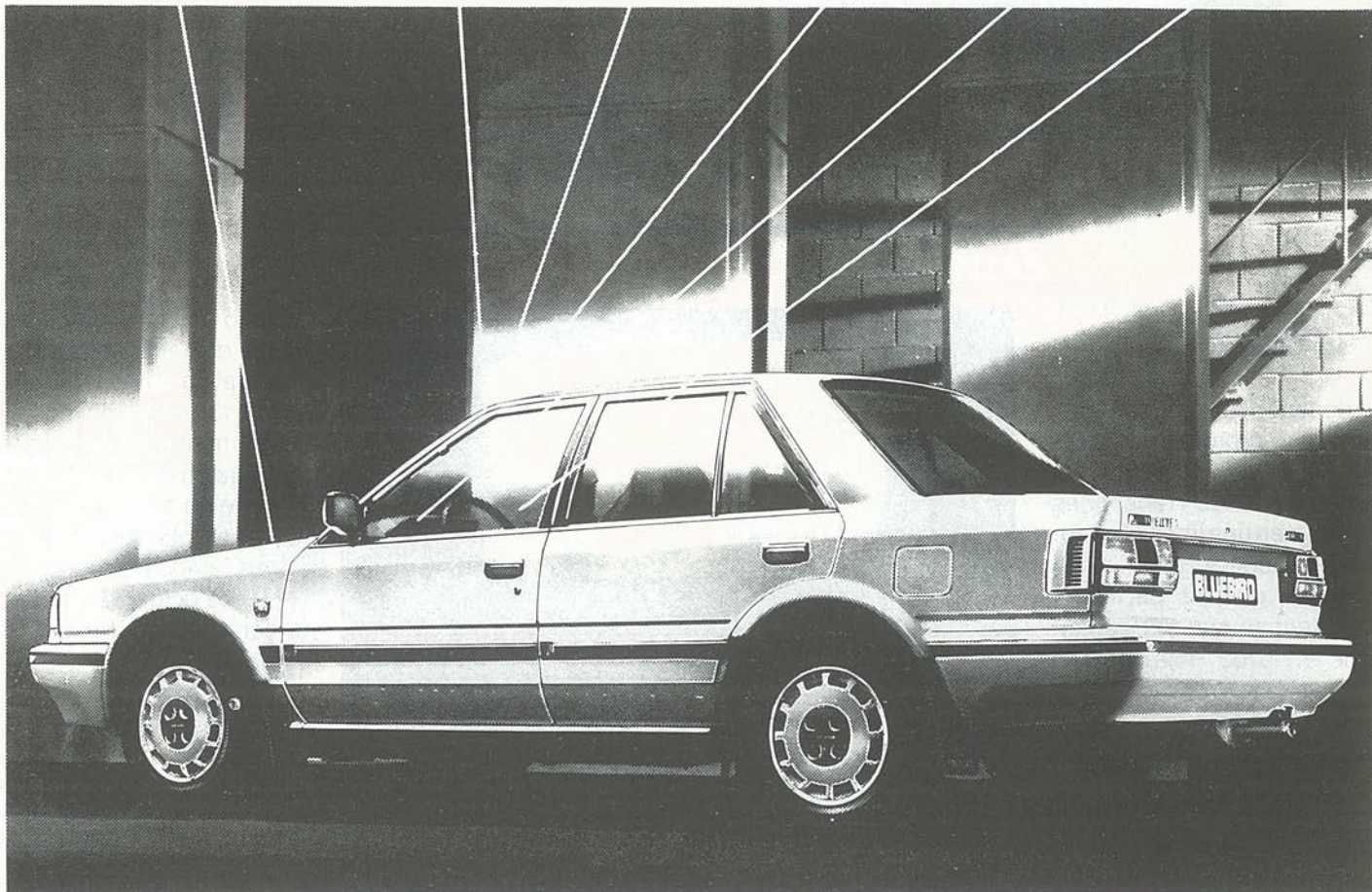

NISSAN BLUEBIRD

Este Nissan Bluebird lleva dirección asistida y cierre centralizado de serie.

Con la garantía Nissan 3+3+6, común a todos los turismos Nissan,

los recambios y la mano de obra están totalmente cubiertos durante 3 años o 100.000 km, y la carrocería tiene garantía anticorrosión durante 6 años.

Este Nissan Bluebird tiene un motor de 1.600 cc. y cuesta sólo 1.660.000 Pts.

Para Nissan no hay ningún motivo para cobrarle más.

- Versiones 1.6 SLX, 1.8 GTI Turbo, 2.0 SLX, 2.0i SLX, 2.0D SLX.
- Desde 1.660.000 Pts. P. V. P. recomendado (I. V. A. incluido, sin transporte).
- Oferta válida para unidades en stock.

SAN MARCOS MOTOR, S.A.

POLIGONO INDUSTRIAL "SAN MARCOS"
CALLE MARCONI

TELEF. 682 42 62
28906 GETAFE (MADRID)



Sólo hay un camino: ser los mejores.

gencias. Hay que rezonificar ya, las áreas de Madrid>>

El ignorado grupo mixto

Julio Vallejo, portavoz del Grupo Mixto aseguró a GETAFE- EXPRES que <<no hemos recibido ninguna comunicación oficial. Sé que no nos consideran fuerza política, pero nunca nos lo han dicho a la cara>>. el portavoz del grupo Mixto puntualizó que << estamos dispuestos a entrar en la coordinadora, lo que no podemos es ir detrás de ellos para que nos dejen entrar>>. Julio Vallejo piensa <<las demás fuerzas políticas nos están ignorando y no recibimos la información que reciben los demás>>. El Grupo Mixto hará <<una nota de prensa o sacará un comunicado acerca del tema. Nos duele esta táctica que están empleando>>. ■



Arriba: la oposición dispuesta a convertirse al sindicalismo. Foto Miguel Martín

A la derecha: ... y por la apertura del hospital de Getafe. Foto Archivo.

Las coordinadoras de la zona sur: << Es positivo que los grupos de la oposición se vayan a integrar en nuestra coordinadora>>

Los representantes de las coordinadoras de sanidad formadas ya en Pinto y Parla afirman : <<Nosotros estamos abiertos a que todo el mundo se pueda integrar en esta coordinadora ya que es grupo abierto. Es importante que estén con nosotros todos los que quieran estar. Otra cosa es que más adelante haya cuestiones en las que no estemos de acuerdo, pero yo creo que cuánto más fuerzas unamos, podremos conseguir que se termine el hospital. Las desavenencias que hubo con IU en principio ya están solventadas y intentaremos trabajar juntos>>. Hay que recordar que estas coordinadoras tuvieron enfrentamientos con IU de Getafe al sentirse despreciadas o <<poco valoradas>> por los concejales izquierdistas getafenses. Los representantes de las coordinadoras de Parla y Pinto acusaron a IU de Getafe de ser <<poco reivindicativa y querer apuntarse un tanto a última hora>>. El alcalde, Pedro Castro, dijo de ellas que <<eran cuatro y el del tambor>>.■

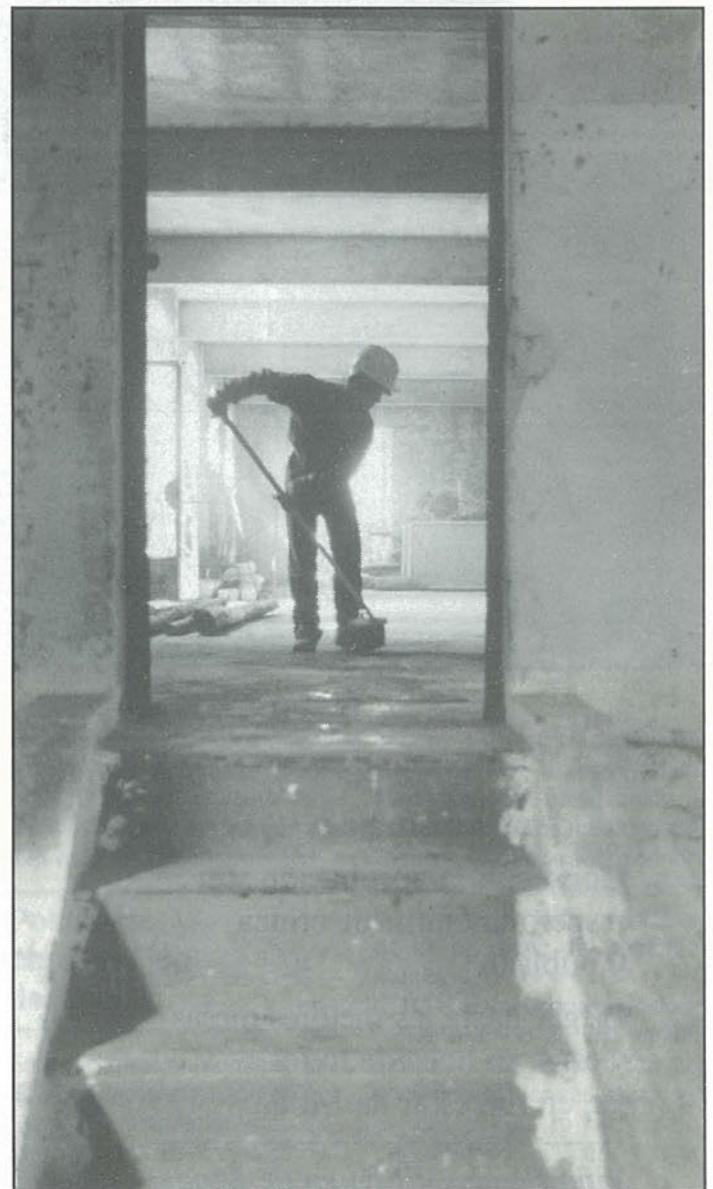

DE MODA EN
E S P A Ñ A



Triunfar en tu país.

Conseguir la aprobación y el respeto unánime de crítica y público.

Llegar hasta las mejores mesas y estar en boca de todos. Es, en fin, estar de Moda.

Viña Berceo. El Rioja de Moda. De Moda en España.



CONCESIONARIO-ZONA SUR

Barriopedro Anos., S.A.

C/. NOBEL, 7 • Pol. Ind. San Marcos
Teléf.: 682 97 11 • GETAFE

Reclamación de los ecologistas

<<El TAV se está construyendo sin licencia>>

La Coordinadora Madrileña para la Defensa de la Naturaleza (COMADEN) y el grupo ecologista de Getafe, Cárcava, han presentado ante la Consejería de Política Territorial de la Comunidad de Madrid y el Ayuntamiento de Getafe, una reclamación administrativa ante la supuesta ilegalidad de las obras del Tren de Alta Velocidad, que al parecer se están realizando sin la perceptiva licencia.

Soledad Galiana

Como ya anticipaba *GETAFE EXPRES* en su número 75, **COMADEN** y **Cárcava** han presentado una reclamación administrativa ante el desarrollo del proyecto de infraestructuras del TAV, concedido a la empresa RENFE. Esta, a su vez, ha suscrito la contrata a diferentes empresas, entre las que se encuentran **Ferrovial** y **COMSA** (Construcciones Miarnau SA).

Al parecer, ambas empresas han iniciado las obras sin realizar los trámites pertinentes y sin encontrarse autorizadas debidamente para la ejecución y sin que les conste que exista licencia de obras. Según la Ley de Procedimiento Administrativo, es perceptiva esta licencia de obras, expedida por el gobierno del municipio afectado para cualquier tipo de obra, aunque esta sea pública. Normalmente, la concesión de licencias debe debatirse en comisión de gobierno, pero según fuentes del CDS, esto no ha sido así. Además, si la obra es de gran envergadura - este es el caso del TAV - debe discutirse en pleno. Tampoco se ha hecho.

Los Servicios Técnicos han asegurado que dichas empresas, **Ferrovial** y **COMSA**, no tienen aún la perceptiva licencia de obras,

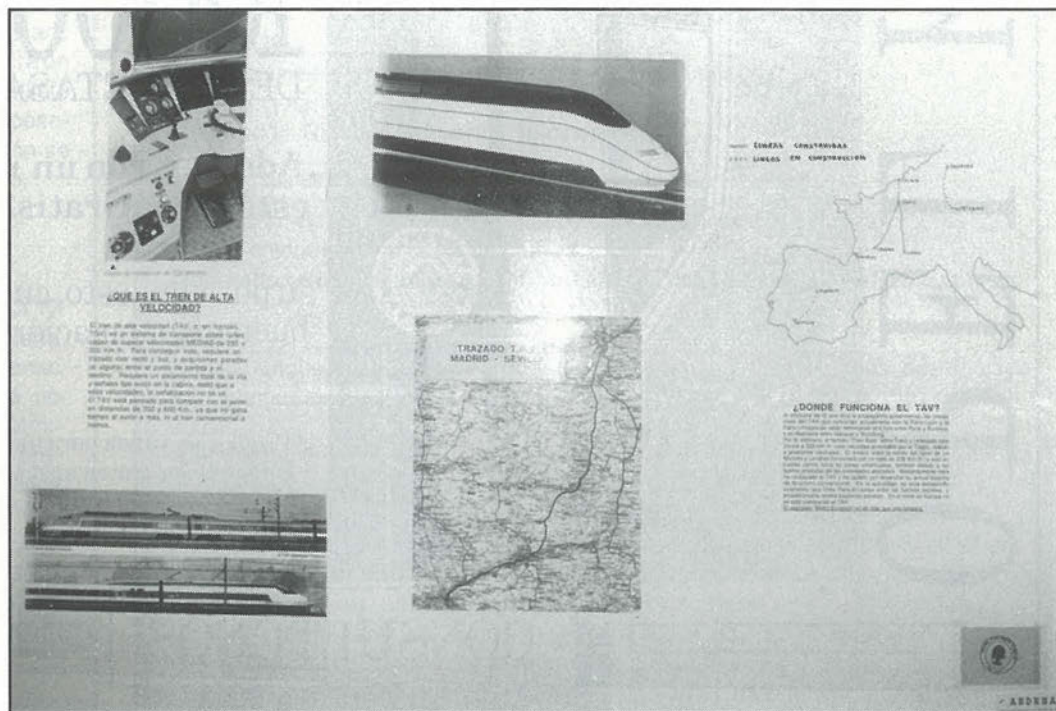

aunque si la han solicitado y han presentado un proyecto que se encuentra en estudio. Así mismo, se señalan una serie de "contradicciones" entre estas obras y el Plan General de Ordenación Urbanística de Getafe. Este califica los terrenos de <<Santa Catalina como espacio a proteger e indica que no podrá realizarse ningún tipo de obras, ya que están en estudio posibles yacimientos arqueológicos>>. Al parecer, estos terrenos están califi-

cados, según el Plan General como <<de alto valor cultural>>. El trazado del TAV va a afectar también a terrenos de alto valor agropecuario.

Posible paralización del TAV

Esta reclamación administrativa exige la paralización de las obras que actualmente se están realizando dentro del término municipal de Getafe. Legal-

mente, esta paralización se sustentaría en la ilegalidad de las obras que se están realizando sin que exista la necesaria licencia, que debe ser expedida por el ayuntamiento y, dada la magnitud de la obra, aprobada en un pleno del gobierno municipal. COMADEN y Cárcava no descartan el inicio de una acción judicial si su reclamación no encuentra la respuesta esperada, con lo cual se iniciaría un contencioso con la administración. ■

OPEL KADETT

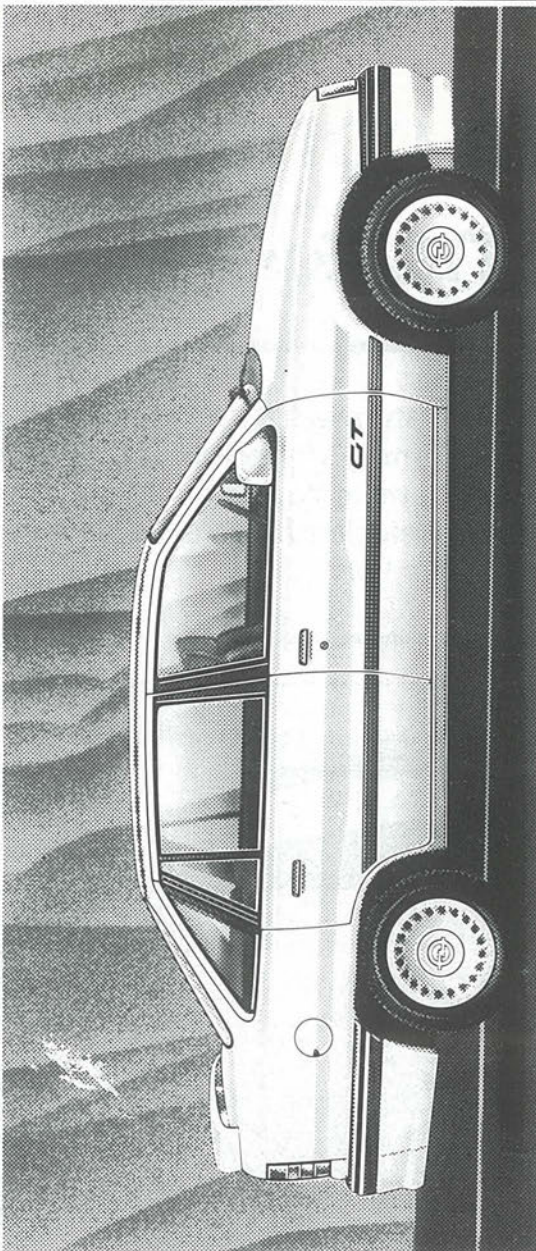

AHORA
ES EL MOMENTO
DE COMPRAR
UN OPEL KADETT.

Durante este mes le valoramos su
coche usado muy bien y le añadimos

100.000 PTAS.
DE SOBRETASACION

Además, con un radio-cassette
estéreo...¡Gratis!

Y, por supuesto, cuente con una muy
buena financiación.

*Promoción válida para todos los Kadett en stock
comprados y matriculados DURANTE ESTE MES.
Venta a flotas, consulte a su Concesionario Oficial
Opel.



CONSULTENOS

GEMOSA

C/ MADRID, 121 28903 GETAFE
TELEFONO: 681 69 12

Concesionarios Oficiales

OPEL 
Mejores por experiencia

Atracadas una farmacia y una pastelería

La aparente tranquilidad de la semana se rompió merced a dos atracos poco importantes en cuanto al botín, pero alarmantes para el ánimo de las víctimas, quienes por otro lado empiezan a tener <<cierta costumbre>> ante estos sucesos.

El hábito es mayor en el caso de las farmacias, establecimientos que sufren el acoso de toxicómanos necesitados de pasar el síndrome de abstinencia.

El día 9 un individuo joven, según consta en la denuncia, obligó a los dependientes de una farmacia situada en la calle San José de Calasanz a entregarle el dinero que hubiera en caja. Con el apoyo de un estilete consiguió llevarse treinta mil pesetas. Este atraco con intimidación se produjo en horario de comercio.

El mejor pastel

Eso fueron a buscar el pasado día 17 dos individuos en la pastelería <<Sarai>>, situada en la calle Alonso de Mendoza. Lo cierto es que no consiguieron el botín que presumiblemente iban buscando, pero probablemente amargaron el <<dulce trabajo>> de los reposteros. Se llevaron tres mil pesetas y, por <<compensar>>, un aparato de radio. Los dos atracadores aún no han sido detenidos, según han informado fuentes policiales. ■

Primera semana taurina

Organizada por la Peña Taurina "San Isidro" se celebrará entre los días 23 y 28 la 1ª Semana Cultural Juvenil Taurina. Todos los actos se llevarán a cabo en la sede de la peña: Avenida de las Fuerzas Armadas, nº 8 (módulo), entre las seis y las ocho de la tarde.

Lunes 2

Proyección de vídeos sobre la vida del toro en el campo.

Charla-coloquio: **El toro en su origen**

Moderador: **Felipe Triguero** (Ganadero-apoderado)

Martes

Proyección del vídeo <<Aprendiendo a ser torero>>.

Charla-coloquio: **La Escuela Taurina**

Moderador: **Alumnos de la Escuela Taurina de Madrid**

Miércoles 25

Proyección del vídeo <<Nuevo en esta plaza>>.

Charla-coloquio: **De la nada a la fama**

Moderador: **José Antonio Carretero** (Matador de toros)

Jueves 26

Proyección de vídeos sobre el arte del rejoneo a caballo.

Charla-coloquio: **El rejoneo**

Moderador: **Ginés Cartagena** (Rejoneador)

Viernes 27

Proyección de vídeos sobre corridas y la vida de toreros famosos.

Charla-coloquio: **El arte de Cúchares**

Moderador: **Julián Zarzosa** (Crítico Taurino del semanario Getafe Expres)

Sábado 28

Con los cincuenta jóvenes participantes más asiduos a los coloquios, nos trasladaremos en autocar a la finca de Vivencio Vallejo donde se realizarán los siguientes actos:

-Demostración del uso del capote y la muleta por un miembro de la Escuela Taurina.

-Conferencia del ganadero sobre la vida del toro.

-Suelta de una vaquilla pequeña para uso y disfrute de los asistentes.

A las siete de la tarde se celebrará un homenaje con un vino español a los jóvenes participantes y sus familias. Se proyectarán los vídeos de las charlas-coloquio de toda la semana así como de las actividades de la Peña.

En este mismo acto se hará entrega por parte de los moderadores y de los responsables de Cultura del Ayuntamiento, Rafael Caño y Javier Ollero, de los premios a los ganadores de las charlas-coloquio de toda la semana. ■



IMPRESA-PAPELERIA

IMPRESOS SOCIALES Y COMERCIALES
TARJETAS DE BODA. VISITA Y COMUNIONES
MATERIAL ESCOLAR Y DE OFICINA
LIBROS DE TEXTO

Plaza Escuelas Pías, 4
Teléf.: 695 68 20 . GETAFE (Madrid)



Alejandro's
CAFETERIA RESTAURANTE
PLAZA PASION 7 TEF. 682 21 06 GETAFE

Especialidad en:

- CHULETON DE TERNERA
- CHULETAS DE CABRITO

Desempleo juvenil

Siete mil parados más en 1992

<< La Ciudad de la Industria >> es una población que vive el paro. Ciudad netamente industrial, padeció con fuerza la crisis económica y sus secuelas y ahora presenta una alta tasa de desempleo juvenil.

Soledad Galiana

Un 50% del paro registrado en Getafe afecta directamente a los jóvenes comprendidos entre los 16 y los 29 años. Esto, en cifras reales, significa que de los 8.254 parados de la localidad, 4.159 se encuentran situados entre ambas edades. De estos, 2.943 son mujeres.

Si estos datos se traducen socialmente, nos encontramos con lo que el sindicato CCOO dibuja como **<<una zona afectada profundamente por la crisis industrial y sus secuelas, por una alta tasa de desempleo juvenil que origina unas pautas de desarraigo, frustración e inutilidad para estos jóvenes sin muchas expectativas de salida>>**.

Aunque, oficialmente, el paro parece haber disminuido en Getafe, los datos estadísticos, según **Máximo Barco**, perteneciente al sindicato Comisiones Obreras de Getafe, no pueden mirarse por separado. Se requiere una visión de conjunto que nos acerque más a la realidad. **<<La última estadística da**



Malos tiempos para el empleo femenino. Foto archivo.

500 parados menos, comparándola con el 89. Si la juntamos con la de demandantes, no ha habido descenso. Baja el número de parados pero aumentan los demandantes>>.

En abril de 1989, la cifra total de demandantes entre los 16 y los 29 años en Getafe es de 9.720, que viene a ser un 71,6% de la demanda total de empleo en la localidad. **<<El paro se ha reducido entre los mayores, según lo que contabiliza el INEM. También se ha reducido entre los jóvenes, al aumentar la población activa, pero el aumento de la demanda de empleo por parte del sector juvenil mantiene las cosas tal y como estaban>>**.

Las chicas lo tienen mal

Si el paro afecta a los jóvenes en general, entre estos parece ser la mujer el

sujeto más afectado por la falta de empleo. **<<La mujer en Getafe, actualmente, vive una situación límite y las chicas lo tienen difícilísimo. La que se coloca, lo hace en trabajos marginales, sin categoría prácticamente y casi siempre en trabajos sumergidos y situaciones muy precarias>>**.

Según **Máximo Barco**, el sexo femenino tiene pocas posibilidades de encontrar trabajo en la "Capital de la Industria". Las cifras dicen que entre los 4.159 parados entre los 16 y 29 años, 2.943 son mujeres. Entre los demandantes (9.720), 6.488 son mujeres. Este es, si se hace caso de las cifras, el sector que con mayor virulencia está sufriendo el desempleo.

Las soluciones que actualmente se desarrollan no parecen convencer al sindicato CCOO. La labor desarrollada por Escuelas Taller y Casas de Oficios, desde la perspectiva de **Máximo**

Barco, «no es buena ni mala. Se aprovechan unas subvenciones que hay para dar unos cursos determinados. La Escuela Taller funciona de acuerdo a dos o tres cuestiones muy concretas. Se forma mal a los jóvenes, en principio, porque la calidad de la formación no es buena, porque los periodos formativos son muy cortos y se hacen dos o tres áreas muy concretas que en el mercado de trabajo no tienen acoplamiento».

En cuanto a los diferentes tipos de contrato de los que el empresario dispone, y que fueron una medida gubernamental para facilitar el auge del empleo, Comisiones Obreras parece tener muy claro que no han servido para que la situación mejore desde ningún aspecto; «los empresarios llevan con 15 modalidades de contrato desde hace 2 ó 3 años y el paro en este país no desciende. Si lo hace es porque la situación económica ha mejorado y eso significa que hay más trabajo. Luego hay que ver que tipo de trabajo...».

Enseñar mejor para trabajar más

Toda esta problemática puede acentuarse cuando Getafe encare el año 92, en el que las previsiones apuntan a la posibilidad de que el número de demandantes se incremente con la llegada a la edad laboral de 7.000 jóvenes. Esta es la razón última de que los distintos actores sociales, llamémoslos sindicatos, ayuntamiento, partidos políticos..., hayan optado por buscar

una solución conjunta que puede traducirse en la aparición de la Fundación para el Empleo.

De cara a este posible acuerdo, CCOO ha comenzado a elaborar un estudio en el que se dibuja la actual problemática laboral getafense y las posibles soluciones que a medio plazo puedan llevarse a cabo para que esta situación encuentre una respuesta. «Se trataría de hacer una propuesta global relacionada con la industria que existe y con la que hay en Getafe, teniendo en cuenta la especialización que tienen los jóvenes y la que

pueden recibir dentro de la formación que se les puede dar, siendo el tema de la mujer prioritario».

El proyecto se centra en la formación de los jóvenes, desde la EGB, en un plano vocacional, y a partir de la Formación profesional, en una preparación para su entrada en el mercado de trabajo. Así mismo, se pretende replantear la reindustrialización de la zona teniendo en cuenta la posibilidad de facilitar el establecimiento de empresas que favorezcan, si no la erradicación del desempleo, al menos la mejora de los niveles de paro. ■



Maximo Barco, portavoz de CC.OO. Foto Noé Mora.

Total del paro en Getafe	8.254
Parados entre los 16 y 29 años	4.159
Mujeres desempleadas entre los 16 y 29 años	2.943
Total de demandantes en Getafe	15.522
Demandantes entre los 16 y 29 años	9.720
Mujeres demandantes entre los 16 y 29 años	6.488

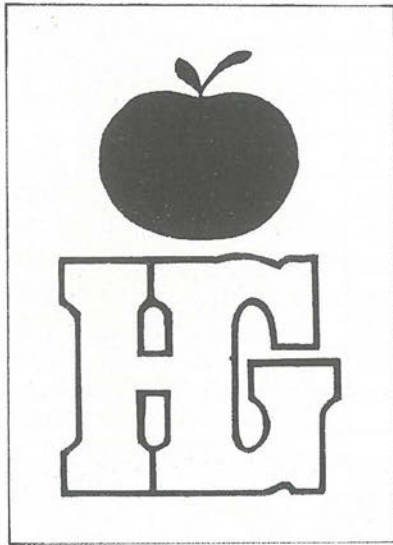

Hiper Getafe

C/. Madrid, 117 Getafe ☎ 695 68 64

Croissantería-Boutique-Variantes
Cafetería-Restaurante

APARCAMIENTO GRATUITO EN 1.º SOTANO

**Nuestro objetivo:
Una compra agradable
con los precios de Hiper Getafe.**

**rompemos
todos los moldes
de precios**

¡VEN A COMPROBARLO!

<<!Suerte tienen!>>

El diario mallorquín **Ultima Hora**, del 27 de marzo pasado, publicó el siguiente comentario:

Reconocemos la impaciencia de María Planas por dar buena cuenta de ese champán tan largamente esperado. Pero ella, afortunadamente, pudo mantenerlo gracias a las modernas técnicas de criogénica. Aquí, sin embargo, ya ni eso nos vale. La botella de **Pedro Castro**, nuestro querido alcalde, reservada para brindar por la inauguración del **Hospital de Getafe**, ha superado todos los límites permitidos por la hibernación y por la criogénica.

Y mucho nos tememos, amiga María Planas, que cuando llegue tan fausto acontecimiento, las futuras genera-

María Planas pudo por fin sacar el champán

María Planas, presidenta de la Asamblea Balear de Cruz Roja pudo por fin sacar el champán de la nevera, donde llevaba meses en estado de hibernación, y brindar por el acuerdo que permite una solución definitiva para el Hospital de Cruz Roja, un centro que hasta ahora ha producido más dolores de cabeza que una migraña. María andaba tan escamada que no quiso ni preparar las copas hasta que llegó el fax que decía «firmado».

ciones encontrarán la botella en cuestión totalmente fosilizada. ¡Vamos, como los restos humanos del Pleistoceno...!■

Víctor Manuel Muñoz, premiado

El pasado día 7, nuestro compañero de redacción, Víctor Manuel Muñoz Moreno recibió el Primer Premio de Poesía, otorgado por la Casa de Andalucía en Cáceres, en su **Primer Certamen Poético**.

Al dar desde aquí la enhorabuena a nuestro compañero, queremos recordar que hace apenas tres meses fue también distinguido con el Primer Premio en el III Certamen de Poesía organizado por la Casa de Andalucía de Getafe.■

PINCHAR CON GRACIA

por Lope de Pega

Los aumentativos

Parece que está de moda el uso de aumentativos; y es que la Humanidad toda queremos ser unos divos.

Y, aún pecando de inmodestia y de falta de humildad, nada importa hacer el bestia por lograr notoriedad.

Fíjense en Televisión: tenemos EL PANTALLAZO, anuncian EL QUINIELON y ofrecen EL CUPONAZO.

Y, por la misma razón, sin vergüenza ni embarazo, en toros hay UN FAENON y en fútbol UN GOLAZO.

Y ahora mola UN PEGOTON arrimarse a UNA LITRONA y ponerse COLOCON o ser UNA TIA MOLONA.

Pero es riesgo muy nocivo que enseguida entenderán; si usamos aumentativo con dos cojos, ¿qué serán?.

mesón
Catacaldos

ES CALIDAD!

↓

"La comida casera del más selecto plato español."

general pingarrón, 1 getafe

Teléf.: 695 87 70



Piense siempre en su seguridad

auto
escuela

ABRIL

Le garantiza una enseñanza segura con los mejores medios que puede encontrar a su alcance.

C/ Magdalena, 17. GETAFE. Teléfono: 681 14 99

C/ Alcalde López Casero, 7. MADRID. Teléfono: 404 37 85

La reestructuración pondría al Getafe C.F. en Segunda A

José Luis Corrochano

La derrota del Getafe C.F. frente al Avilés (1-2) dió al traste con los sueños de toda una temporada para aquellos que forman la plantilla y la directiva getafense. Pero casi sin quererlo se ha abierto la puerta hacia la 2ª División, aunque eso sí más devaluada que por la que actualmente se luchaba.

En un principio, la reestructuración era un hecho para la temporada 91-92 pero la inclusión de importantes clubes en la fase de descenso de 2ª División ha propiciado que en estos momentos muchos equipos piensen que la reestructuración debe ponerse en marcha para la temporada que viene. Si así fuere no cabe duda que el Getafe C.F. ,con el permiso de los socios, estaría en Segunda. Para saber lo que piensa la directiva hablamos con su Presidente, Antonio de Miguel.

La pasada semana se celebró una reunión entre los clubes madrileños para tratar el tema de la reestructuración, ¿a qué conclusiones se llegaron?

La verdad es que no se llegó a nada en concreto. Pero sí hay bastantes intereses y todo el mundo habla ya de reestructuración. En la reunión que mantengan todos los estamentos del fútbol español se verá si es factible para el año que viene, pero hay bastante viabilidad.

La reestructuración es el tema más importante que en las últimas semanas llena las conversaciones de los directivos de clubes madrileños. Con ella llegaría la salvación de muchos equipos abocados ya al descenso. Y las esperanzas de otros muchos que han perdido ya el tren del ascenso.

La Federación catalana está interesada, está interesada la extremeña, la andaluza y la gallega no lo veía, tampoco con malos ojos.

Cree que se aprobará en el pleno del fútbol español

para ponerlo en marcha la temporada que viene.

Aprobarse se va a aprobar. Lo que nadie puede afirmar es si se va a hacer el año que viene o el siguiente. ¿Qué hay intereses creados?

Pues sí los hay, porque cuando está metido el Castilla, o sea el Madrid, y el Huelva que es el club centenario...

Le interesa al Getafe C.F. subir en estas condiciones.

Sí, porque haciéndose un grupo Norte y otro Sur no cabe duda de que si le interesa. Sobre todo porque a los jugadores se les puede buscar un puesto de trabajo y no salirnos tan caros.

Con esta reestructuración no queda devaluada la Segunda División y mucho más la Segunda B.

Devaluada estará unos años pero nosotros hemos



llevado una propuesta en la que se obligaría a los equipos de Segunda B a que la mitad de la plantilla sea menor de 21 años con la idea de rejuvenecer la categoría.

Existe la conciencia entre las directivas de los equipos madrileños que esta es la solución a muchos problemas.

Creo que ese ya es problema de cada club, porque existen presidentes de nuestra categoría como son los del Almería o el Córdoba que han puesto 50 millones y están para pegarse un tiro. Y mi filosofía es que el club debe sostenerse con lo que reciba y si hay que bajar porque no hay dinero pues se baja y ya está, y no por querer subir de categoría dejar al club endeudado.

Si el Getafe C.F. estuviera en la posición del Avilés, ¿se apoyaría igualmente esta reestructuración?

Si por supuesto, porque no hay que mirar por los intereses de uno sino también por los del resto de la categoría, luego cada uno decidirá si le interesa subir o no. Lo que no se puede ir es contracorriente.

Si con una sola Segunda



Así quedaría el fútbol español

- 1ª División: 18 equipos en la 91-92 y 16 en la 92-93
- 2ª División: Dos grupos (uno en la zona Norte y otro en la Sur)
- 2ª División B: Seis grupos de 18 ó 20 equipos

división el Getafe tenía que contar con los socios para ascender, con la reestructuración qué se haría.

Estaríamos en las mismas, se reuniría a los socios exponiéndoles el caso y ellos

serían los que decidieran si el Getafe continua en Segunda B o asciende. Porque está claro que una vez ascendido lo que no pueden pagar son 8.000 pesetas.

Ve, entonces al Getafe el año que viene a Segunda.

No me puedo aventurar porque no veo las cosas en firme. Posibilidades hay muchas, porque como dice el gerente del Oviedo mientras se de el caramelo de ascender y que nadie desciende no hay ningún problema.■



**EXPENDEDURIA N.º 9
DE TABACOS Y TIMBRE**

VIDEO - CLUB

LAS ÚLTIMAS NOVEDADES CINEMATOGRAFICAS

YO-AL

- ARTICULOS DE REGALOS
- PAPELERIA
- SUMINISTRO A EMPRESAS

C/ ALBALETE. N.º 22

GETAFE

En la zona Sur

SU HIPER

Muy cerca de Vd.



Alcampo

GETAFE

Baloncesto

Jerez nos quitó la Copa de la Reina de baloncesto

Getafe no podrá celebrar la Copa de la Reina de baloncesto. El alcalde de Jerez, Pedro Pacheco, apostó más fuerte y barrió la candidatura de nuestra localidad. Pero Getafe quería una Copa femenina y no ha dejado escapar la oportunidad de organizar la de balonmano.

J.L.C.

A punto estuvo Getafe de organizar la Copa de la Reina. Manuel Cañadillas, concejal de Deportes, puso en juego lo mejor de esta localidad hasta donde el presupuesto le permitía, pero el interés que demostró Jerez por la organización no era mejorable.

El concejal de Deportes ofrecía sufragar los gastos de los equipos participantes, alojamiento en hoteles de dos a tres estrellas y desplazamientos en autocar. Mientras, Pedro Pacheco, alcalde de Jerez, con un presupuesto económico mayor, aseguraba los viajes en avión, estancia de cinco días con los gastos pagados y hoteles de cinco estrellas.

La Asociación de Clubes de Baloncesto lo vió muy claro y de

los quince que votaban tan sólo un voto, el del presidente del Tintoretto, Antonio Jiménez Jareño, fue a parar a la candidatura de Getafe. <<Jerez nos barrió por todo lo alto. Indudablemente la final de baloncesto hubiera sido mucho más bonita porque en ella participa el Tintoretto>>.

La final que Manuel Cañadillas

**Pedro Pacheco
barrió la
candidatura
de Getafe**

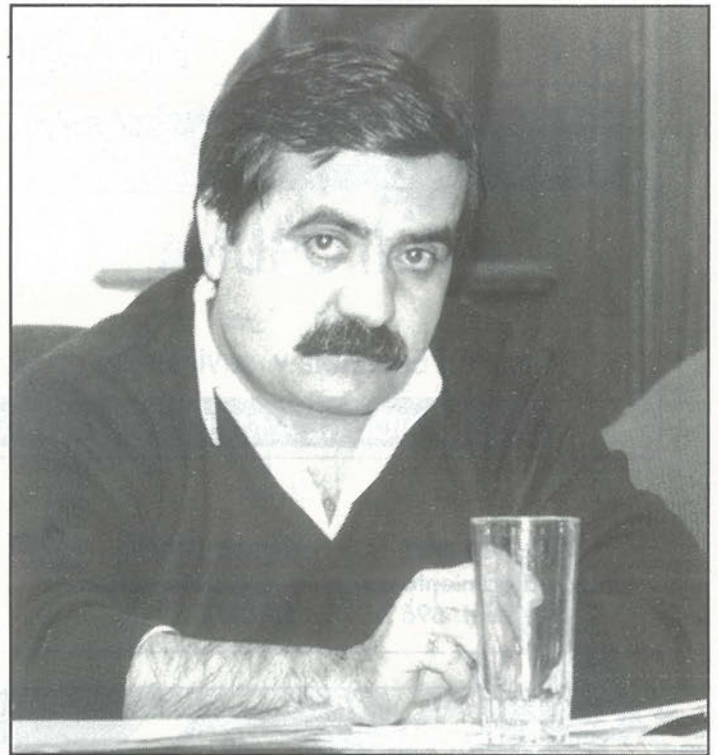

Manuel Cañadillas, concejal de Deportes. Foto Noé Mora

no ha dejado escapar es la de balonmano. Getafe presentó su candidatura junto a la de Talavera y Gandía y, hasta el momento, parece que es la que mayor aceptación ha tenido en la Federación española. Cañadillas ha dicho <<que cuantitativa y cualitativa-

mente es la mejor>>.

Las fechas en las que se disputará esta final están aún sin decidir, pero posiblemente esté entre el 27 y el 28 para las semifinales y el día 2 de marzo para la final, que se espera sea retransmitida por la televisión. ■

**MESON
DE
JEROMIN**

**BOMBI
EL SITIO IDEAL**

Felipe Estevez, 4 GETAFE



PELETERIA
• RUBEMAR •

PIEL FINA - MOUTON - NOVAC -
ANTE Y NAFA.

**ARREGLOS Y
TRANSFORMACIONES**

**CALIDAD
Y MODA
EN PIEL**

C/ Luna, 8
Telf.: 695 81 46
28901 GETAFE - Madrid

JR LÓPEZ
MOBILIARIO DE COCINA

ELECTRODOMESTICOS

C/ Rojas, 15. GETAFE.
Teléf.: 695 72 11

COMPLEJO

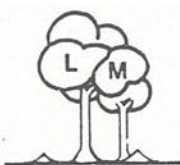

LAS MORERAS

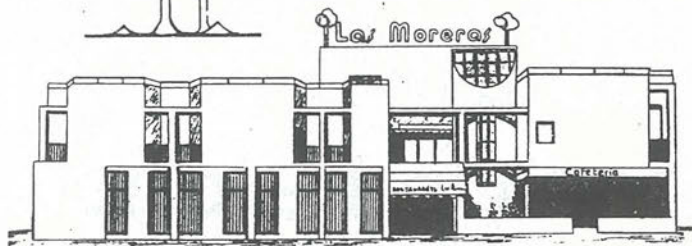

ACTUACIONES

DIA 28 de ABRIL

JUANI OSUNA

(Canción Española y sevillanas)

DIA 5 de MAYO

PACO VILLAR

(Canción Española)

DE NOCHE A MADRUGADA, BAILE con la orquesta de la CASA

Calle Madrid, 143 antiguo (final)
Junto aparcamiento de Renfe en Las Margaritas
Teléf. 696 21 75 GETAFE

- RESTAURANTE
- SALONES PARA BODAS Y COMUNIONES
- SALON PRIVADO PARA COMIDA DE EMPRESAS
- CAFETERIA PUB
- AMPLIAS TERRAZAS
- GASOLINERA

GARCIA, S.L.
CONSTRUCCIONES
Y PROMOCIONES
PROYECTOS Y OBRAS

VENTA DE PISOS Y LOCALES

- CONSTRUCCION INDUSTRIAL
- RESTAURACION DE EDIFICIOS
- ESTUDIO DE INSTALACIONES
- GESTIONES INMOBILIARIAS

OFICINAS
Calle Madrid, 65, 1.ª
GETAFE
Tels. 695 58 59 - 695 08 56

Handwritten notes on a document: 14.97, 21.3, 203.42, 84.45, \$27.84

José Chamizo, poeta y maestro del tiempo

Ha llegado cargado con su inseparable bolsa donde guarda la cámara fotográfica y sus versos, sus escritos, los recortes de periódico donde apareció hace ya dieciséis años, los recuerdos entrañables de su humanismo desbordado. Porque si hubiera que definir con un solo nombre a este polifacético personaje, creo que escogería el de humanista.

Víctor Manuel Muñoz

Sus trabajos en Cáritas, su labor en favor de los demás, su vocación por la transformación de la sociedad, la evolución humanística del hombre y el prestigio y la moral de la familia, oscurecen todas sus demás facetas.

Sus poemas enaltecen la figura sagrada de la familia y del hogar, el amor a los hijos y sobre todo el profundo respeto y la tierna adoración por la esposa.

Y en la métrica musical del soneto, este amor se irradia como una luz viva e inamovible tras largos años de matrimonio:

Gozoso estoy al ver en tu
mirada
reflejos del amor que te
confieso
pensando en la emoción
del primer beso
sabiéndote feliz y ena-
morada

Mientras hablamos, sus ojos recorren incansables mis libros, los vetustos legajos del siglo XV que reposan en mi mesa para ser traducidos, los cuadros que cuelgan de las paredes y mis diplomas y trofeos. Su curiosidad es inagotable. Comentamos todo; hablamos de todo; recordamos todo... Aunque nacido en Tarifa, su larga permanencia en Getafe y su diario e infatigable quehacer, le han dado una popularidad difícil de ocultar.

*Tarifa, de tí nací
y me dejaste marchar...
... Si tú alumbraste mi
vida,
Getafe me dió el sus-
tento
y una esposa y unos
hijos
que dan a mi vida alien-
to
Cuando tenía 44 años, si-*

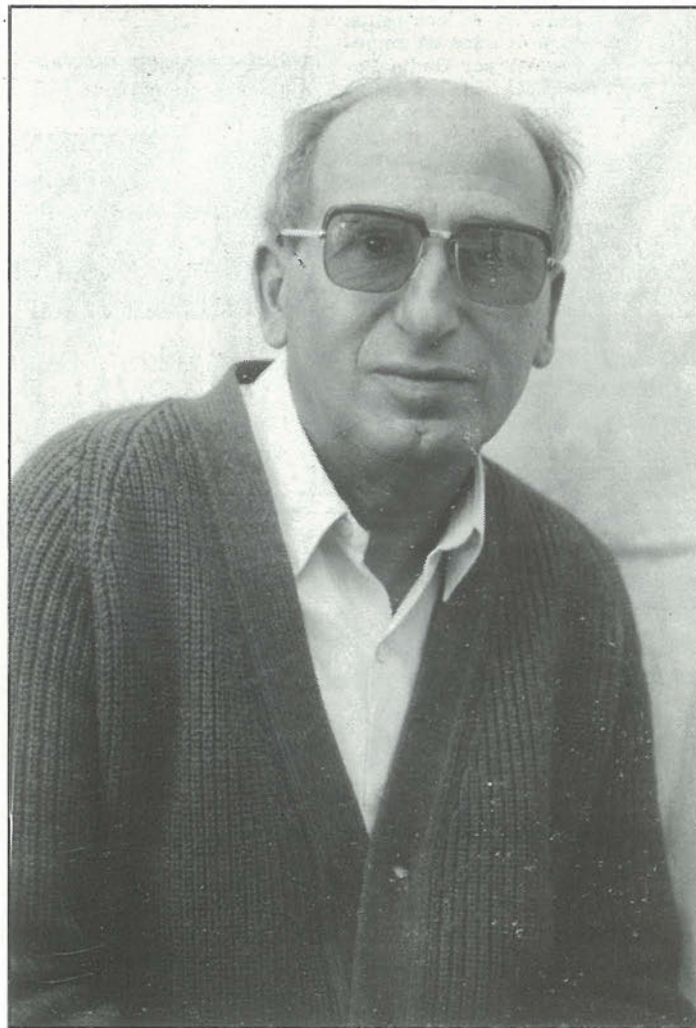

José Chamizo.

guió las clases del Sistema ECCA a través de Radio Popular de Madrid, puesto que perdió a su padre a la edad de quince años y hubo de abandonar los estudios y ponerse a trabajar.

Terminadas satisfactoriamente aquellas clases, a pesar de su trabajo en Uralita, incluidas horas extraordinarias, atendiendo su hogar y su numerosa prole, cinco hijos, sin abandonar su afición por la fotografía, hizo su primera incursión en el

mundo literario y consiguió un primer premio de redacción, que le valió un viaje a Las Palmas de Gran Canaria.

Desde entonces le hemos conocido como poeta con numerosos premios en la Casa de Andalucía y participando en numerosos certámenes poéticos, dando lectura a sus creaciones en distintos escenarios y asistiendo a los cursos impartidos por Rubén Caba. Ahora, el hombre que supo

PREMIO, UNA VISITA A CANARIAS

PADRE DE CINCO HIJOS, GANA UN CONCURSO DE REDACCION ESCOLAR

Habla muy rápido. Pone también los ojos a hablar. Es administrativo. Dice que no, que él no es constante, pero a sus 44 años ha empezado a seguir por Radio Popular de Madrid las clases del Sistema Ecca. En el 6.º nivel de E. G. B. Y con cinco hijos y un horario de trabajo apretado, del que sabe sacar además tiempo para la fotografía, su gran afición desde hace unos años. Dejó la escuela a los 14 años. El padre había muerto y tenía

■ FUE SELECCIONADO ENTRE TODOS LOS "ALUMNOS ECCA" DE ESPAÑA



ocho días que vamos a estar fuera su madre y yo.

--¿Qué dicen ellos cuando saben que usted estudia también?

--Bueno, saben, sobre todo, que en ese rato no se puede molestar. El mayor tiene 10 años. Ese hace quinto, un curso menos que yo. Me mira los deberes y me dice que él aún no ha estudiado eso que yo estoy haciendo.

ALUMNO ECCA,
ESCRITOR Y FOTOGRAFO

superar la adversidad y ganarle tiempo al tiempo, se siente orgulloso. <<Tampoco tengo mucho tiempo, no te creas. Cuando te jubilas, por aquello de que "ya no tienes nada que hacer", te van pidiendo que hagas cosas y resulta que no tienes tiempo apenas para nada>>. Eso sí, encuentra el tiempo necesario para hacer muchas cosas en casa, <<hago todo el bricolage, soy un inquieto buscador en el arte de hacer. Realizo todas las chapuzas; soy lo que podríamos decir "un manitas", incluso hago de zapatero y todo lo que me echen>>.

José fue operador de cine, estuvo nueve años en el

Cine Avenida y tres años en el Cervera, casi ha tocado todos los palillos, <<todos no, por desgracia. Pero sí he aprovechado el tiempo. Por eso no entiendo a quienes

dicen que no pueden hacer lo que quisieran por falta de tiempo>>.

Lo mejor para cerrar este reportaje es recoger un fragmento de la redacción que a

José le valió un premio entre los estudiantes <<mayores>> de toda España:

<<Es posible que yo no esté entre los vencedores, pero tampoco entre los vencidos. Sé a dónde voy. No ignoro que el camino es difícil, abrupto, espinoso. caeré y volveré a levantarme, porque una luz interior, cuyo reflejo vislumbro en el horizonte, guiará mis pasos. Y seguiré animoso, espoleado por el ejemplo de este maestro incansable y de cuantos a mi lado caminan; y de mis hijos, que seguirán preguntándome, y de mi esposa que me estimulará con sus sonrisas, callada y heroica, paciente y abnegada, con su amor sin límites>>. ■

**"No estoy
entre los vencedores,
pero tampoco
entre los vencidos"**

Materiales de Construcción **CORTES**

AZULEJOS - PAVIMENTOS

EL GRES más BARATO

EXPOSICION Y VENTA:

Reina Victoria, 18

Teléf. 698 23 80

- PARLA (Madrid) -

Macarena, 21

Teléf. 699 50 50

Muerte de don Ricardo de la Vega (I)

Marcial Donado

Los muchos amigos que en Getafe tenía don Ricardo no estaban ajenos al desenlace fatal, acaecido a las cinco de la madrugada del día 22 de junio del año 1910.

No, no estaban ajenos; los entrañables hacían frecuentes viajes a Madrid expresamente a visitar al enfermo; otros, por sus contactos diarios con familiares getafenses; los demás obtenían noticias por la voz popular que se encargaba de difundir la novedad. Según mis indagaciones hechas en Getafe, la mayor parte de la población adulta getafense estaba pendiente y preocupada, de una forma u otra, de la hipertrofia que llevó a la tumba al exvecino y amigo don Ricardo. No olvidemos que el célebre <<Chisperos>> era muy querido en Getafe.

De la calle de Fernánflor, número 6, sale el cortejo fúnebre el día 23 de junio, mediada la mañana. El coche funerario, tirado por una triada de caballos, transportaba los restos del eximio sainetero, envueltos en sudario y depositados en un ataúd sin mayores lujos; varias coronas colgaban en el exterior del carruaje.

La fúnebre comitiva la presidían sus hijos varones Buenaventura, Ricardo y Enrique, así como el señor alcalde de Madrid, don José Francos Rodríguez.

Entre el nutrido y selecto público de la comitiva se encontraba el Conde de Romanones, don Benito Pérez Galdós, don José Echegaray, Giner de los Ríos, Madariaga y otras relevantes personalidades.

De Getafe se desplazaron a Madrid parientes, amigos y conocidos, entre los que se encontraban el secretario del Ayuntamiento getafense, don Felipe de Francisco Benavente; el juez municipal, don Ramón Santamaría Gil; el subdelegado de Medicina, don

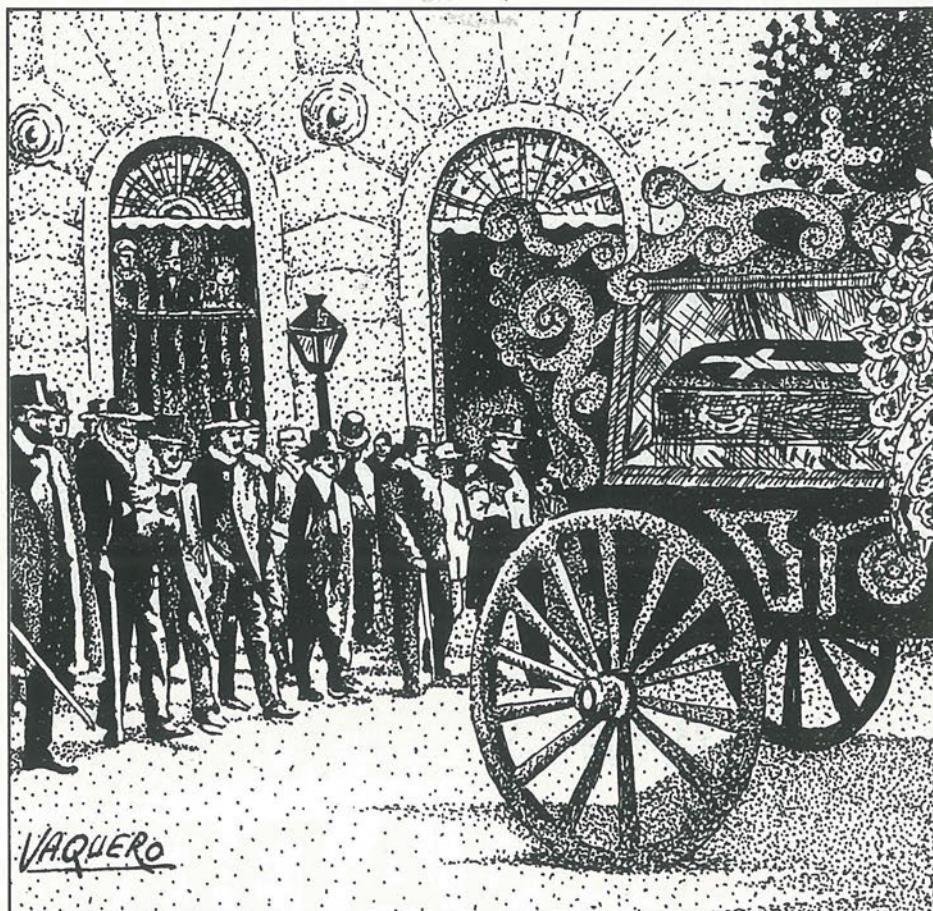

Entierro de Ricardo de la Vega. Junio de 1910

Angel González; los farmacéuticos, don José Acero Feito, don Dionisio Perales y don Diego Gallego y Avila, así como el veterinario, don Lucio Amalio García Herránz.

Su cadáver iba a ser enterrado en el cementerio de Nuestra Señora de la Concepción en Getafe. El entierro y comitiva, en lugar de encaminarse directamente a la estación de Mediodía, dió una vuelta por el centro de Madrid para pasar frente al Teatro Apolo, escenario de sus más resonantes triunfos.

Era el día de San Juan de 1910. Día verbenero: se representaba en el Teatro Apolo <<El dúo de la Africana>>. Los artistas del momento, representados por los señores Mesejo y

Moncayo, ofrecieron una preciosa corona. La orquesta del teatro interpretó un pequeño <<popurri>> con fragmentos de obras del finado.

La banda municipal madrileña, con su director al frente, señor Villa, acompañó el sepelio, y durante el recorrido interpretaron marchas fúnebres.

De los balcones del Teatro Apolo caían flores. La comitiva siguió por las calles de Sevilla y Príncipe para hacer alto en la casa de los actores. Durante el cuarto de hora largo que estuvo la fúnebre carroza ante las puertas de la famosa casa madrileña se observaron lágrimas y sollozos en los allí presentes, así como escenas de gran dolor en los artistas que conocían bien la humanidad del actor. ■



inmobiliarias

rasero s.l.

Venta de Pisos y Locales

C/. Madrid, 52 (próximo domicilio)

Teléfono 695 86 16

GETAFE (MADRID)

GABINETE RADIOLOGICO NADUNA

*** RADIOLOGIA GENERAL**

*** ECOGRAFIAS**

Trabajamos con las siguientes Sociedades:

ASISA - SANITAS - ADESLAS - PREVIASA ESFERA
MEDICA - U. MADRILEÑA - y Particulares.

Horario:

Lunes a Viernes de 10 a 13 y de 15 a 20 horas

Cuestas Bajas, 13 Teléfono 682 27 50 GETAFE



UNIVERSAL

En Concierto

AFRIKA BAMBAATAA

Cuando comenzó el break, como moda en las calles de las urbes americanas y no en las discográficas, **Bambaataa** era uno de los reyes de las bandas callejeras del **Bronx neoyorquino**. Empezaron trabajando bajo el nombre de **Black Spades**, con el sueño de llegar a ser buenos **disc-jockey**. Eran Zulu-Nation entre 1974 y 1976, y la evolución les acercó al hip-hop, y creciendo creciendo, los ya **Afrika Bambaataa**, en 1980, presentan su primer disco.

Y el estrellato les condujo a Europa, donde el siempre sabio **Malcolm McLaren** vió que su potencial musical podía dar beneficios e introdujo el hip-hop en Europa. Y a partir de aquí, uniones con el dios **James Brown** y el demonio **John Lydon**.

Y el viernes, en la Sala Universal-Sur, pudimos disfrutar del ritmo que este año va a pegar más fuerte. El viernes que viene, **Dinamita pá los pollos**, el grupo vasco que más fuerte está pegando en España.■

Programación Sala Universal

Viernes 27 de abril	DINAMITA PA' LOS POLLOS (21 h.)
Lunes 30 de abril	FIESTA CASTIZA (23 h.)
Martes 1 de mayo	TENNESSE (21 h.)
Miercoles 2 de mayo	FIESTA BOOGIE (23 h.)
Miercoles 9 de mayo	LOS MEJORES DE MODA (23 h.)
Martes 15 de mayo	MANO NEGRA (23 h.)
Miercoles 16 de mayo	MODA UNIVERSAL (23 h.)
Miercoles 23 de mayo	MODELO NACIONAL (23 h.)
Viernes 25 de mayo	THE SMITHEREENS (23 h.)
Martes 29 de mayo	JOE KING CARRASCO (23 h.)

SEMANA CERVANTINA

El jueves, día 26, a las 19:00, en el Centro Municipal de Cultura, C/Madrid, 54, tendrán lugar las dos últimas conferencias que cierran los actos dedicados a la figura de los siglos XVI-XVII en España:

El novelista, **Jesús Torbado**, hablará de Cervantes en su conferencia *Cervantes: tapas y bocadillos variados*.

Sabino de Diego, Presidente de la Asociación Cervantina de Esquivias, desarrollará el tema, *La Casa de Cervantes*.

El viernes, día 27, y el sábado, día 28, la compañía **Zampanó**, representará la obra *Con quien vengo, vengo, de Calderón de la Barca*. Ambas representaciones tendrán lugar a las 19:00.

CINE EN GETAFE

Cine Las Margaritas

¡AY, CARMELA!

Días 28, 29 y 30

18:30, sesión continua

Cine Avenida

ORQUIDEA SALVAJE

Día 28, 29 y 30

18:30, sesión continua

Cine Cervera

AQUÍ HUELE A MUERTO

Días 28, 29 y 30

18:30, sesión continua



EL TRAJE DE LOS DOMINGOS.

Hay gente que este fin de semana no podrá ir a ninguna fiesta. Ni de copas. Ni quedarse tranquilamente en casa. Porque tendrá un compromiso mucho más importante. Ayudar a la gente.

+ Cruz Roja Española

HAZTE VOLUNTARIO.

Tel. 900-11 00 00.



motores reconstruidos

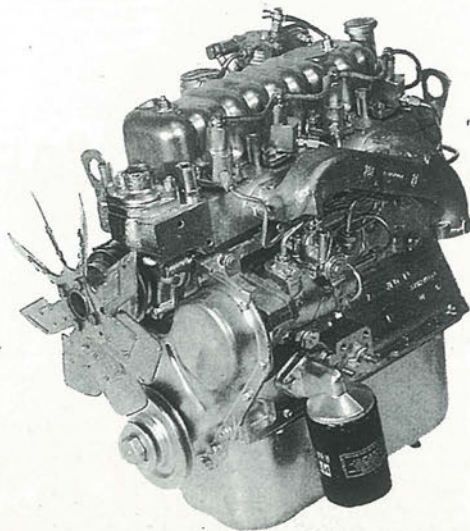

¡SOLUCIÓN, YA!

Sustituya su motor por uno reconstruido y garantizado, con las siguientes ventajas:

— Economía por el ahorro de tiempo en la reparación del motor o culata. **24H.**

— Productos de alta calidad, garantizados como nuevos. **6 MESES**

— Precios equiparables a las reparaciones habituales.

— **HOMOLOGACION N^o
R - 1099**

(Ministerio de Industria y Energía)

Motor Perkins 4/108

- AUDI
- BARREIROS
- CITROEN
- FORD
- LAND ROVER
- OPEL
- PEGASO
- PERKINS
- PEUGEOT
- RENAULT
- SAVA
- SEAT
- TALBOT
- VOLVO
- VOLKSWAGEN



GRUPO DOCA
Ctra. Madrid - Toledo, Km. 11
Poligono Industrial El Rosón



695 4012 GETAFE (MADRID)

Concurso-elección

“Dama Expres 1990”

GETAFE EXPRES, deseando rendir homenaje de admiración a sus lectoras, convoca su **Primer Concurso Dama Expres 1990**, la ganadora será agraciada con los siguientes premios:

- I. Gran trofeo y diploma **GETAFE EXPRES**.
- II. Un reloj de señora y otro de caballero, por gentileza de **JOYERIA-RELOJERIA DUBLIN**.
- III. Un par de zapatos de señora y otro de caballero, por gentileza de **CALZADOS NOEL**.
- IV. Una máquina de afeitar y una batidora, obsequio de **FERRETERIA VULCANO**.
- V. Una hermosa tarta con el nombre y la fotografía de la ganadora, confeccionada por **CONFITERIA IZQUIERDO**.
- VI. Un bolso de señora y una billetera de caballero, regalo de **ARPIEL**.
- VII. Dos entradas para un cine de nuestra localidad.
- VIII. Una cena para dos personas en la Cafetería Restaurante **EL NORTE**.
- IX. Dos bellos cojines en raso, confeccionados especialmente por **TAPICERIAS ANTONIO MUÑOZ**.
- X. Dos invitaciones para pasar una agradable velada, incluida consumición y atracciones en **MENFIS PUB**.
- XI. Un hermoso ramo de flores, cedido por **FLORISTERIA MARY JULI**.
- XII. Un moderno y precioso conjunto para señora, de la firma **MODAS CAPUYT**.
- XIII. Un fantástico viaje fin de semana a los poéticos valles de Andorra, por gentileza de **VIAJES AZOR**.
- XIV. Cuatro Lp's a elegir, por gentileza de **DISCOS LENNON**.
- XV. Una formidable guitarra española, obsequio de **"MUSICAL EVA MARIA"**.
- XVI.- Estuche de pluma y bolígrafo cedido por **LIBRERIA PAPELERIA PILAR NAVARRRO**.
- XVII.- Un **REGALO SORPRESA** por gentileza de **FLORISTERIA MARY JULI**.

El acto se cerrará con la actuación de artistas, cantantes, poetas y escritores invitados a tal efecto.

CONCURSANTE Nº 11



**MILAGOS
MARTIN
LOPEZ**

(18 años)

CONFITERIA

IZQUIERDO

**COLABORA EN EL
PATROCINIO
DE ESTE
CONCURSO**

CUPON CONCURSO

Nombre dirección
 Otorgo puntos a la concursante nº señora/señorita

FIRMA

GETAFE EXPRES Nº
 FECHA

Los lectores/as de GETAFE EXPRES que deseen intervenir como jurado deberán rellenar este cupón otorgando una puntuación de 1 a 10 a las concursantes. El cupón deberá mandarse cumplimentado a la dirección C/ Cuestas Bajas, 11-1ª (Getafe).

Crucigrama

HORIZONTALES: 1. Composición poética sobre leyendas. Artículo. - 2. Sujeta. Magnetiza. - 3. Matrícula española. Repetido saliva. Negación. - 4. Príncipe árabe. Cifras romanas. Una ele. 5. Consonante. Dinero que percibe un trabajador. - 6. Director y presentador de televisión. - 7. Nota musical. Des noticia. - 8. Oferta Pública de Adquisición de acciones. Contracción. Conozco. - 9. Inventor del fonógrafo. Símbolo del nitrógeno.

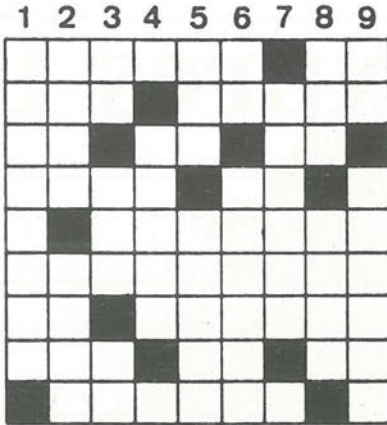

VERTICALES: 1. Nombre del caballo de Alejandro Magno. - 2. Al revés, brota. Pez comestible. - 3. Forma del pronombre. Prefijo que significa igual. - Al revés, entrega. - 4. Primera letra. Estilo natatorio. Vocal. - 5. Período de tiempo. Limpias alguna cosa. - 6. Símbolo del americio. Nombre de varón. - 7. Duque de York. Una ene. - 8. Número. Nombre de mujer. - 9. Repetido canción de cuna. Alabasen.

SOLUCION AL CRUCIGRAMA DEL Nº ANTERIOR



SOLUCION AI JEROGLIFICO DEL Nº ANTERIOR

(PER-O-FUME) (MENOS) ... pero fume menos

Jeroglíficos



11

¿A quién llevarás a nadar?

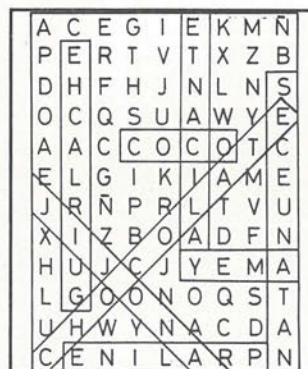

SOLUCION A LA SOPA DE LETRAS DEL Nº ANTERIOR

Frases célebres

"Las quejas son el lenguaje de la derrota"

Grane

"Esta a salvo de cualquier peligro aquel que, aún estando seguro, se mantiene en guardia"

Syro

"El deseo vence al miedo, atropella inconvenientes y allana dificultades"

Alemán

"Debemos obrar, no para ir contra el destino, sino para ir delante de él"

Hebbel

FARMACIAS DE GUARDIA

- A) Abierto día y noche (cierra de 1.45 a 5)
- B) Abierto hasta las 10 de la noche
- C) Abierto hasta las 10 de la noche, (cierra de 1.45 a 5)
- D) Servicio Nocturno de 10 de la noche a 9.30 del día siguiente.
- E) Abierto día y noche

- Día 27 C/ Alicante, 4 (A)
C/ Pintor Rosales, 2 (B)
- Día 28 C/ León, 6 (A)
C/ Maestro Bretón, 19 (B)
C/ Madrid, 40 (D)
- Día 29 C/ Castellón de la Plana, 10 (A)
C/ Hospital de San José, 10 (B)
- Día 30 Avda. de las Ciudades, 54 (A)
C/ San Vicente, 25 (B)
- Día 1 C/ Barraquer, 9 (A)
C/ Rojas, 36-38 (B)
- Día 2 C/ Alonso de Mendoza (C)
C/ Azahar, 1 (B)
C/ Madrid, 40 (D)
- Día 3 C/ Brunete, 2 (A)
Avda. de las Ciudades, 10 (B)

Teléfonos de interés

Ayuntamiento	695-03-04
Policía Municipal	681-33-62
Policía Nacional	695-80-44
Guardia Civil	695-01-70
Protección Civil	682-19-12
Bomberos	696-07-08
Correos y Telégrafos	695-47-17
Juzgado nº1	682-98-17
Juzgado nº2	682-03-13
RENFE	695-82-94
Autobuses Urb.del SUR	695-24-70
Ambulatorios:	
Ramón y Cajal	695-91-96
Avda. Los Angeles	695-77-71
Margaritas	695-12-67
Sector III	682-58-96
Taxis	695-10-01
12 de Octubre	469-76-00

CENTRO MEDICO "MABHAKTI"

(EL SISTEMA DE TRATAMIENTO MAS COMPLETO DE LA MEDICINA ORIENTAL)

ACUPUNTURA, MASAJE MEDICO Y DEPORTIVO, MEDICINA NATURAL, HOMEOPATIA, REHABILITACION, OBESIDAD, TRATAMIENTOS PREVENTIVOS DE LA VEJEZ, MACROBIOTICA, SEXOLOGIA, RECUPERACION FISICA, PREPARACION AL PARTO SIN DOLOR, CON EL MAS MODERNO Y EFICAZ DIAGNOSTICO ELECTRONICO DE LA MEDICINA ORIENTAL Y EL METODO MAS COMPLETO DE ADELGAZAMIENTO.

Avda. Gibraltar, 2, 1º B GETAFE

PREVIA PETICION DE HORA AL 681 93 19

Ya lo has visto, **UNIVERSAL SUR** tiene todo lo que podías esperar y muchísimo más. Pero aún no lo sabes todo.



La discoteca



En **UNIVERSAL SUR** hay fabulosos sorteos y las más sorprendentes fiestas.

Las tardes

Todos los jueves del año en **UNIVERSAL SUR** puedes disfrutar en la mejor compañía, de la mejor música de siempre.



UNIVERSAL SUR
Grandes Bailes de Salón

UNIVERSAL SUR te ofrece exquisitos combinados en el ambiente más selecto.

Cocktail Bar

Por las noches **California BISTROT**



UNIVERSAL SUR

Parque comercial Parquesur
Km.9 de la Ctra. de Toledo, desvío Leganes
Teléfono. 686 57 11

ABIERTO TODOS LOS DIAS DEL AÑO

M.S. & LEMMA

LUZ y Estilo.
POR NATURALEZA.

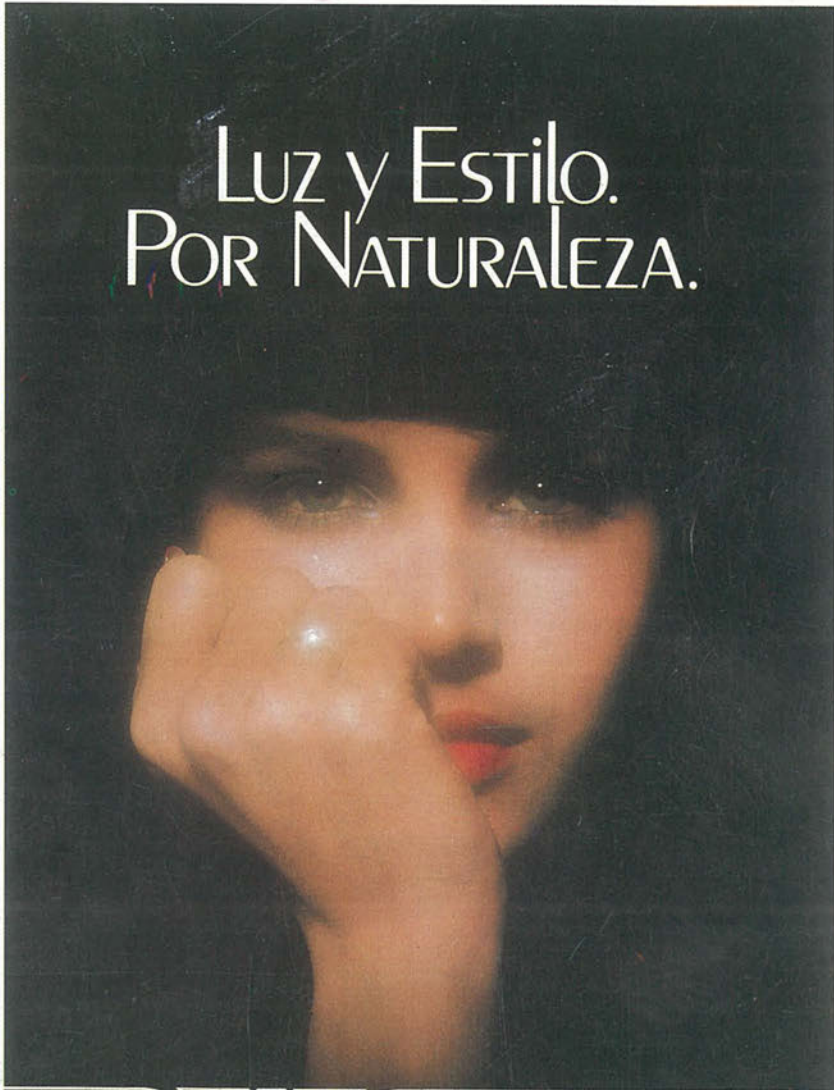

THE
LONGINES
STYLE



JOYERIA - RELOJERIA

ALAN

CENTRO COMERCIAL "GETAFE 3" LOCAL 25
C/ PADRE FELIPE ESTEVEZ, 16 GETAFE

