

GETAFE EXPRES

Director: Gustavo Jerez Alarnes

Número 71 - 15 de marzo de 1990

50 ptas

Semanario Informativo

EL GURRULLERO DIVIDE AL P.P.

**"La expropiación
de terrenos
provoca la
disensión entre
los concejales
del Partido Popular"**



**El tercer Campus de la
Universidad Carlos III
se instalará también
en Getafe**



**ENTREVISTA A LOS
GRUPOS DE MUJERES
DE GETAFE**



- * CAMARAS FRIGORIFICAS
- * MOSTRADORES
- * VITRINAS FIGORIFICAS
- * AIRE ACONDICIONADO
- * CAJAS REGISTRADORAS
- * BOTELLEROS
- * SOTABANCOS - MUEBLES CAFETERIA
- * CAFETERAS
- * MOLINOS



- * BALANZAS
- * CORTADORAS
- * PICADORAS

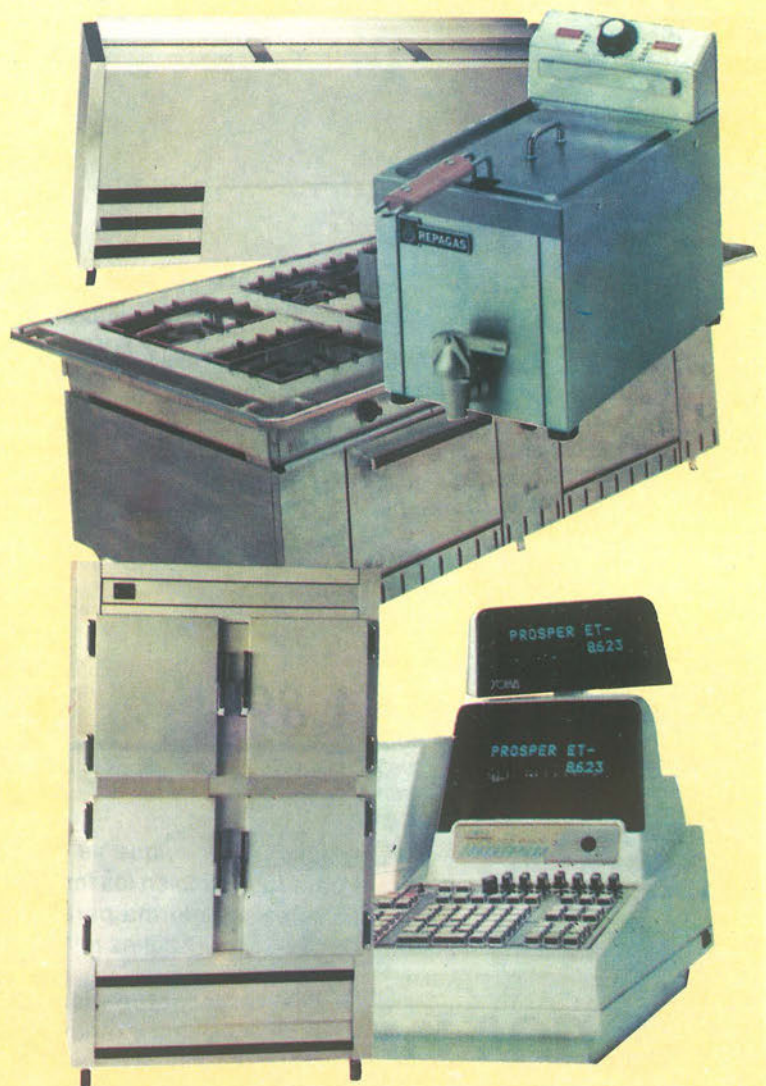

C/ Capitan Carlos Haya, 8

GETAFF - MADRID

Tfno. 695 23 96

SUMARIO

OPINION

Editorial..... 5

Buzón del lector..... 7

LOCAL

La M-50 comenzará
en Getafe..... 7El Gurrollero divide
al PP..... 8Prometen otras 4.000
viviendas sociales..... 11Entrevista a los
Grupos de Mujeres..... 12Un nuevo campus
universitario..... 15Se ahorca en su propio
camión..... 15

ECONOMIA

Ecoindustrias..... 18

DEPORTES

Pedro, el nuevo fichaje
del Getafe C.F..... 21Entrevista a
Florencio Soto..... 22

CULTURA

Recuerdo a
Carlos Luengo..... 25

Guía Cultural..... 27

SALUD

Úlceras de estómago..... 29

VARIEDADES

Interiores..... 31

Concuero
"Dama Expres"..... 33

Pasatiempos..... 34

Libertad de voto

Si hace pocas semanas era el CDS local quien veía como su grupo municipal se mermaba con el traspaso al grupo mixto de tres de sus cuatro concejales, ahora la división y la disensión afecta al Partido Popular.

La libertad de voto en un pleno puede suponer el reconocimiento a la libertad individual, puede ser una prueba de democracia interna; pero la realidad es que la imagen que ésta libertad de voto ofrece es muy distinta.

La experiencia dice que las discrepancias en el voto entre miembros de un mismo partido revela importantes diferencias de criterios entre estos.

El rumor, que aseguran es la antesala de la noticia, venía asegurando desde hace algún tiempo que en el seno del Partido Popular existían diferencias importantes entre algunos de sus miembros. De alguna forma este rumor se ha hecho realidad o, al menos, ha quedado patente, con los votos contrarios otorgados por los concejales "populares" en el pleno que debatía las alegaciones presentadas por los propietarios de "El Gurrollero". Esta actitud denota que algo no marcha bien en el interior de este partido. Ahora el rumor cuestiona el futuro liderazgo del portavoz del PP en el Ayuntamiento de Getafe.

Lo cierto es que primero fue el partido centrista con la marcha de tres concejales al Grupo Mixto, posteriormente se produjo la dimisión de la concejal de Izquierda Unida y ahora asistimos a la libertad de voto en el Partido Popular. Una vez más queda patente que el desgaste no lo sufre el partido en el poder, sino las formaciones políticas de la oposición que dan sensación de división y por extensión de debilidad.

Por el contrario el Partido Socialista asiste al desgaste y las disputas de sus adversarios, siendo consciente de que, en muchos casos, se trata de una autodestrucción. Sin embargo, también existen los rumores que apuntan a las divisiones internas del partido que gobierna. Si hay luchas por el poder a nivel nacional, no tendríamos que extrañarnos de que estas existieran en un plano local. De momento la habilidad del Partido Socialista radica en que la sensación e imagen que ofrece es de cohesión y fortaleza.

Director: Gustavo Jerez. **Subdirector:** Raul Castillo. **Redactores:** José L. Corrochano, Esther García, Miguel Martín, Guillermina Morata, Víctor M. Muñoz, Manuela Ortiz. **Colaboradores:** Andrés Díez, Marcial Donado, José Antonio Jiménez, José Luis Grau, Julian Zarzosa. **Diseño y Montaje:** M^a Angeles G. Cubas. **Fotografía:** Miguel Martín, Noe Mora. **Publicidad:** Departamento propio. **Gerencia:** Umiliano Martínez. **Edita:** Grupo Triangulo S.A. **Dirección para todos los servicios:** C/ Cuestas Bajas, 11-1^º, 28901 Getafe (Madrid). **Teléfono:** 682 58 64. **Depósito legal:** M. 41.151-1987. **Imprime:** Gráficas Luiman.



GEMOSA

C/. MADRID, 121
28903 GETAFE

¡INFORMESE YA! **OPEL** 

DEPARTAMENTO DE VEHICULOS DE OCASION

- VEHICULOS DESDE 6 MESES
- TODAS LAS MARCAS
- GARANTIA **OPEL**
- TOTALMENTE REVISADOS (40 PUNTOS)
- SIN ENTRADA
- HASTA «60 MESES» PARA PAGAR

**REGALAMOS
UN RADIO-CASSETTE**

(POR LA COMPRA DE CADA VEHICULO DE OCASION)

PARA CUALQUIER CONSULTA DIRIGIRSE A:

DPTO. VEHICULOS DE OCASION

TELEFONO: 681 69 12

Carta al Ministro de Trabajo

Excelentísimo Sr. Manuel Chaves:

Como organización Empresarial sectorial y comarcal, que agrupa a pequeños y medianos empresarios, nos vemos en la necesidad de promover este escrito que será portador de, más que nuestra inquietud, nuestra alarma, por el alcance del pacto Gobierno-Centrales Sindicales en materia de control, por parte de éstas, de las contrataciones que, como empresarios, podamos generar.

Señor Ministro, los pequeños y medianos empresarios, especialmente los metalúrgicos, estamos endurecidos por el trabajo, pero debilitados por una serie de decisiones políticas que, en términos coloquiales y en una primera valoración, puede convertirnos en una clase especial de ganado que será pastoreado, controlado y fiscalizado por las Centrales Sindicales, a las que, con este pacto, se les concede un poder que no les corresponde.

Señor Ministro, los pequeños y medianos empresarios, médula del sistema productivo, sostenedores sacrificados del empleo en nuestro país, aquellos a los que los políticos de cualquier tendencia, pregonan que quieren defender, nos encontramos con una nueva y desagradable sorpresa que, como poco, habrá de introducir unas tensiones in-

necesarias en nuestras empresas, concebidas y gestionadas desde principios económicos y no políticos.

Señor Ministro, somos conscientes de que nuestro escrito no habrá de producirnos ningún beneficio, ni nuestros argumentos tenidos en cuenta, pero que transmiten el sentimiento sincero y dolorido de un importante segmento de la sociedad, a la que, por razones políticas, se le sacrifica una vez más.

Señor Ministro, a los pequeños y medianos empresarios, preocupados únicamente de trabajar y producir, nos sorprende y duele este tipo de decisiones, que nos obligan a pensar, cada vez con más insistencia, que se da contenido a unas Centrales Sindicales a expensas de las empresas, especialmente de las pequeñas y medianas.

Señor Ministro, nos permitimos recordarle que los pequeños y medianos empresarios estamos ya controlados y fiscalizados por los poderes públicos a cualquier nivel: Estado, Gobierno, Comunidades, Corporaciones Municipales, etc. Y con este pacto, Señor Ministro, ustedes cierran el cerco y amplían la nómina a las Centrales Sindicales y así, Señor Ministro, cada vez se nos hace más difícil y complicado el poder ejercer nuestra profesión.■

Vicente Ribera Peris,
Agrupación Comarcal de
Empresarios del Metal

Agrupación del Comercio de Getafe en favor del Asociacionismo

Recientemente el Director General de Comercio de la CAM se desplazó a Getafe para, en compañía del Concejal de Consumo del Ayuntamiento, presentar y apoyar a tres asociaciones de Madrid que pretendían hacer asociaciones de aquí.

En el número 126, del 15 de febrero de 1990, de GETAFE -Boletín Informativo del Ayuntamiento- con un artículo titulado "El Asociacionismo como alternativa de adaptación de comerciantes minorista al comercio moderno", se fomenta la creación de asociaciones y se concluye que "nuevas asociaciones son los instrumentos válidos para modernizar el sector comercial".

Estamos de acuerdo con todo lo que signifique apoyar el asociacionismo comercial. Pero creemos que multiplicar las asociaciones no es la fórmula adecuada.

En Getafe hay una Agrupación de Comerciantes -ACOGE- constituida desde 1978. Está subdividida en diez gremios para dar cabida a todos y sus estatutos y funcionamiento son plenamente democráticos.

Parece extraño que no se contara con ACOGE para la convocatoria del Acto Sobre Asociacionismo Comercial y que no se la mencione, siquiera como posible alternativa,

en el artículo mencionado. Si efectivamente conviene que los comerciantes estén asociados y se les quiere ayudar para ello, habría que ayudar a su Agrupación legítimamente constituida desde 1978.

Y si los comerciantes entienden que esta Asociación no ha respondido a las inquietudes e intereses de todos, deberían transformarla. -

Pero antes es preciso que se acerquen a ella y la conozcan desde dentro, antes de proceder a dinamitarla creando nuevas asociaciones.

Porque a lo mejor no ha fallado la asociación y lo que ha ocurrido es que no ha contado con suficiente apoyo interior y por supuesto ninguno exterior.

No parece bien que desde estamentos ajenos a los propios comerciantes traten de multiplicarse las asociaciones con el señuelo de subvenciones y demás.

Porque comerciantes asociados los tenemos ya, con lo que no debe esperarse para otorgar esas posibles subvenciones.

Y nos alegra coincidir con la Comunidad de Madrid y el Ayuntamiento de Getafe. Solo que si de verdad ambos están en favor del Asociacionismo, para no tener que ponerlo en duda, esperamos se muestren igualmente en favor de la Agrupación del Comercio de Getafe, el primer exponente del asociacionismo comercial de este pueblo.■

Angel Cogolludo
Presidente de ACOGE

COPICENTRO

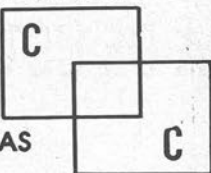

- * PAPELERIA
- * FOTOCOPIAS
- * IMPRENTA
- * PLASTIFICADOS
- * ENCUADERNACION
- * SUMINISTROS OFICINAS
- * REGALOS

C/ MADRID, 34 Tel. 695 25 19
GETAFE



PELETERIA
. RUBEMAR .
PIEL FINA - MOUTON - NOVAC - ANTE Y NAPA.

ARREGLOS Y TRANSFORMACIONES

CALIDAD Y MODA EN PIEL

C/ Luna, 8
Tel.: 695 81 46
28901 GETAFE - Madrid

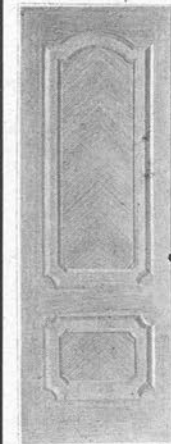

Puertas
Berna, s.l.

PUERTAS (DE SEGURIDAD E INTERIOR), ARMARIOS, HERRAJES Y CUBRE-RADIADORES

Ciempozuelos, 8
28904 GETAFE
Teléf. 681 29 01

SOMOS ESPECIALISTAS EN RESOLVER SUS PROBLEMAS DE GESTION
ADAPTANDOLOS A LA SOLUCION INFORMATICA QUE PRECISE

¡CONOZCANOS!

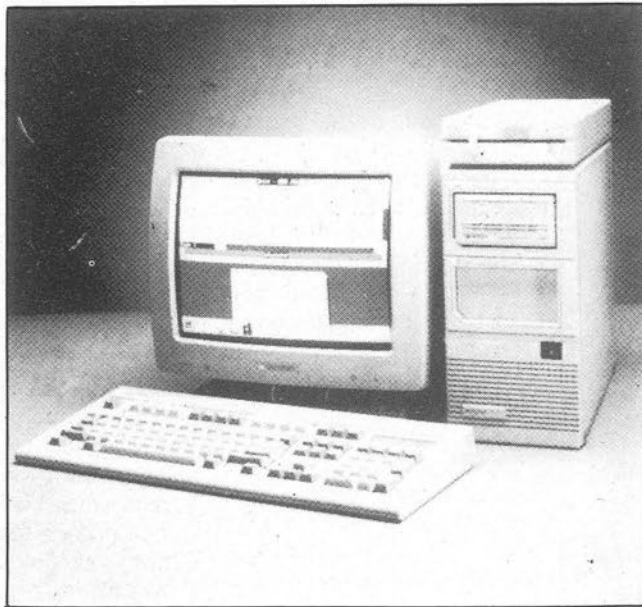

Somos Concesionarios Oficiales de las más prestigiosas marcas de ordenadores profesionales. le asesoramos en la elección del equipo informático que mejor se adapte a las necesidades de su empresa.

Tenemos una amplia selección de los mejores modelos disponibles en el mercado.

Le instalamos, formamos y mantenemos la solución informática que a usted le hace falta.

SELECCIONE ENTRE:



UNISYS

CTOH

Tandon



SERINGE, S.A. Infórmese y asista a nuestros cursos
de formación en sus distintas especialidades

¡CONOZCANOS, ESTAMOS MUY CERCA DE USTED!

SERINMO
S.A.

CENTRO DE ESTUDIOS INFORMATICOS

Av. Portugal, 10
614 07 65
MOSTOLES

SERIN 
S.L. CENTRO DE INFORMATICA

Terreros, 2
691 36 16
PINTO

SERINGE, S.A.

SERVICIOS INFORMATICOS

Magdalena, 8
682 71 28 696 91 85
GETAFE

La M-50 se empezará a construir en Getafe

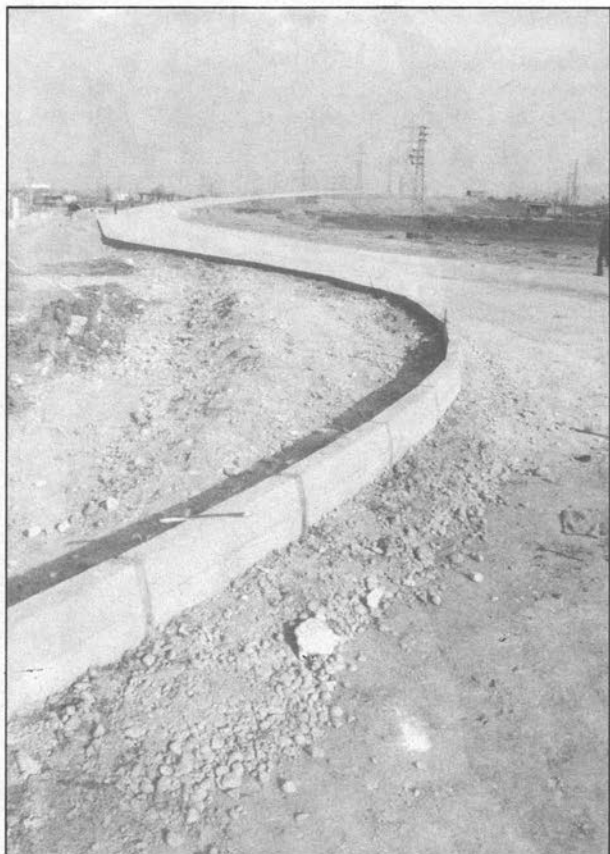

El primer tramo de la carretera M-50 se realizará en Getafe como consecuencia de que se pone en marcha el gran polígono industrial del Arroyo del Culebro. Este polígono contará con 15 millones de m². La M50 será, pues, una solución para dar salida vial a este polígono industrial. Con una inversión inicial de 1.800 millones de pesetas, con la nueva carretera pretende facilitarse la puesta en funcionamiento del Centro Internacional de Mercancías, que costará 32.000 millones de pesetas. ■

Manifestación en protesta por el cierre del hospital de Cuatro Caminos

El martes día 13 tuvo lugar una manifestación en protesta por el próximo cierre del hospital Central de Cruz Roja en Cuatro Caminos. La movilización fue convocada por el Comité de Empresa del hospital y respaldada por las Coordinadoras de Parla, Pinto y Getafe. Asistieron Marcelino Camacho, Ruiz Gallardón, Nines Maestro y Félix del Campo. ■

Cierre del disco-bar Tubos

Tras una serie de cierres temporales el Ayuntamiento ha optado por el cierre definitivo del disco-bar Tubos, sito en la calle Pizarro. Esta medida es adoptada por la autoridades municipales al considerar que el local no reunía los condicionantes exigidos para mantenerse abierto. ■

I Encuentro de Asociaciones de Mujeres

Los días 19 y 20 del presente mes se celebra en Getafe el **I Encuentro de Asociaciones de Mujeres de la Zona Sur**. Al acto, que se desarrollará en los locales de Comisiones Obreras, acudirá la diputada de Izquierda Unida Cristina Almeida. ■

Los fondos FEDER ascienden a 3.300 millones de ptas.

En una conversación mantenida entre el alcalde de Getafe, Pedro Castro, y Eugenio Rollo, consejero de economía de la comunidad madrileña, el segundo confirmó que la ayuda en forma de fondos FEDER ascenderá este año a 3.300 millones de pesetas. Con ello, los nueve municipios afectados por esta ayuda contarán para sus presupuestos con parte de los 1.100 millones anuales que corresponden. Según Pedro Castro, **"ya hemos conseguido 180 millones para el Centro de empresas"**. ■

Otro muro que cae



El muro que delimitaba los terrenos del colegio Padres Escolapios ha sido derribado como consecuencia del nuevo parque público que se pretende instalar en el Paseo Pablo Iglesias en la extensión comprendida entre las calles Felipe Estevéz y General Pingarrón. ■

Diversidad de criterios en el P.P. sobre la adjudicación de El Gurullero

En el último pleno ordinario celebrado el 1 de marzo, el grupo Popular se dividió a la hora de votar sobre las alegaciones de los propietarios de El Gurullero. Jesús Carmelo y Juan Francisco Acosta, concejales del PP, nos explicaron detalladamente a qué se deben estas discrepancias que parecen reducirse a una visión distinta del asunto.

Aunque la situación política del P.P. en Madrid fue buena en las últimas elecciones generales, no se puede negar que existen vientos renovadores en el partido a nivel nacional. En Getafe, se aprecian también estos vientos renovadores que han empezado con el nombramiento del diputado **Juan Tomás Esteo** como responsable de la zona sur. A raíz de la actitud del partido ante el tema de **El Gurullero**, la gente ha empezado a cuestionarse si no habrá ciertas disensiones motivadas por la renovación de los populares. **Jesús Carmelo**, portavoz, nos explicó todo el asunto:

Aclárenos cuál es la postura del Grupo Popular en el tema del Gurullero

Este tema fue discutido en el seno interno del grupo, aunque individualmente algunos miembros no coincidan con los planteamientos que algunos miembros hacen. En la tramitación de El Gurullero nos hemos opuesto a que se desarrollara por el sistema de expropiación. Nosotros hemos manifestado que se tendría que garantizar como mínimo una valoración a los propietarios y una responsabilidad máxima a la empresa adjudicataria, ya que un terreno que no es propiedad municipal no podemos enajenarle. Ese terreno sacó a concurso la posibilidad de construir que pertenecía al Ayuntamiento ya que anteriormente se le había comprado a los militares. En la cláusula 13 del pliego de condiciones queda muy claro que "la empresa adjudicataria tendría como responsabilidad máxima, la última sentencia que el tribunal de valoración de suelo había hecho en Getafe en un terreno calificado igual que el Gurullero". Dicha sentencia daba 3.000 ptas a los propietarios. Además como esta sentencia era del año 88, se puso en los pliegos de condiciones que el



Los concejales del P.P. no aunan criterios en torno al Gurullero.

precio que adquirieran las tierras de **El Gurullero** se tenían que actualizar con el IPC. Por lo tanto, la empresa que quisiera construir tendría que pagar 1.050 millones de pesetas y además tiene que responsabilizarse del proyecto de urbanización y esto vale 2.500 ptas por metro cuadrado. Una vez abiertas las ofertas, aparece una empresa que presenta los 1.050 millones de ptas que el Ayuntamiento pide para edificar y por otro lado los 500 millones de ptas que vale. Por otro lado presenta 800 millones que exigimos a la empresa, cubriendo todas las responsabilidades. Además, si los propietarios no estuvieran satisfechos con lo que les ofrece la empresa, el Ayuntamiento estaría obligado a poner lo que falta hasta completar el precio que piden los propietarios, según el pliego de condiciones. Lo único que hemos votado a favor es de la adjudicación del



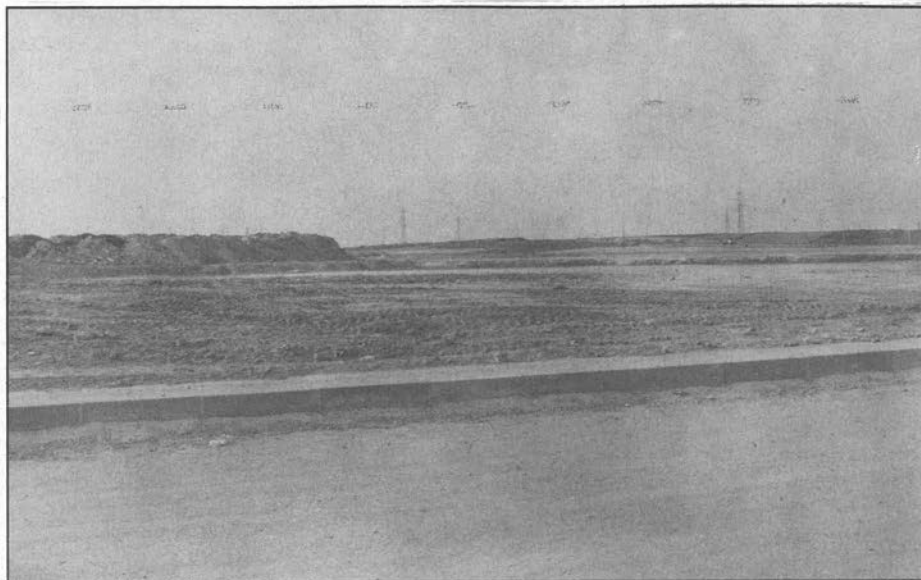

concurso. Nunca hemos estado a favor de la expropiación como algún compañero del grupo ha intentado hacer ver. Bastantes propietarios recurrieron a nosotros y los recursos que presentaron los hicimos nosotros en el despacho del grupo popular en el **Ayuntamiento**. Esos terrenos solo podían calificarse porque se trasladaba las viviendas de los militares a **el Gurullero**, ya que la universidad era un bien común. Para pagar los terrenos de la Universidad tuvimos que coger de los presupuestos del **Ayuntamiento** 1.000 millones de ptas y para recuperar ese dinero había que calificar **el Gurullero**. Siempre nos hemos opuesto al sistema de expropiación. Estos propietarios se lo merecen todo y debemos compensarlos, porque se les ha cargado con una urbanización de terrenos para que podamos tener universidad. El **P.S.O.E.** está intentando regatear para hacerse con el suelo con menos dinero

¿Qué le parece la posición del Sr. Acosta?

No pude estar con él en la reunión previa al pleno porque no asistió. Pero unos minutos antes del pleno, no me manifestó que fuera a votar esa postura. La línea que tenemos, es contraria al sistema y a favor de la adjudicación. Tampoco me dijo que fuera a solicitar la libertad de voto. Creo que la libertad de voto se debe utilizar para cuestiones de una moralidad exquisita, pero no estaba justificada esta posición. En el reglamento del partido no hay una definición concreta para situaciones de este tipo, si es cierto es que cuando no las hay, se debe utilizar el sentido común y creo que la libertad de voto se debe utilizar en casos muy especiales, cuando se puede condi-

cionar cuestiones de moralidad personal. En el resto de los casos, se debe asumir lo que piense la mayoría del grupo. Si hay algún otro criterio que se me haya escapado a la hora de votar o que yo no conozca, lo lógico es que se diga en las reuniones internas. En ese caso, yo hubiera modificado mi voto.

¿Puede haber cambios en el P.P.?

Todo es posible en el mundo de las hipótesis. Podría dimitir también **Felipe González** y **Pedro Castro**. ¿No?. Eso no se da hoy más de lo que se puede haber dado en otros meses, ya que he pasado por épocas en la que el cuerpo me pedía dejar el mundo de la política. Pero ahora no más que en otro momento. No pasa por mi mente dejar el partido. Es una obligación el mantener mi compromiso con los que me votaron.

Juan Francisco Acosta: "En el informe técnico de El Gurullero no se asegura el que se paguen las expropiaciones"

¿Asististe a la reunión para preparar el pleno?

Si. Yo estuve el martes en el **Ayuntamiento** y estaba **Efrén Peña** viendo expedientes y el **Sr. Esteban** no estaba por allí a las 20,00 h que es cuando vemos estos temas. Normalmente, estas reuniones no son decisorias porque no lo han sido así en tres años. Ahí no se decide nada de lo que se va a votar en el pleno, se comentan cosas pero no se decide. Además, las reuniones no se han celebrado con asiduidad, simplemente hemos coincidido viendo expedientes y punto. Por tanto, no es cierto

que no estuviera en la reunión del grupo.

¿Es verdad que cinco minutos antes del pleno no manifestó su postura al portavoz?

Me hubiese gustado manifestarla una hora antes, pero no tuve oportunidad de hablar con mi portavoz, **Jesús Carmelo**, y yo le dije que, como se iba a marchar, yo daría libertad de voto, ya que yo no había estado en la reunión anterior.

¿Sabe si el Ayuntamiento va a pagar dinero a los propietarios en el caso de que Infoworld, no llegara a la cantidad que se le exige?

Me parece muy triste. La oferta debe quedar lo suficientemente abierta para que los propietarios cobren. Los ciudadanos de este pueblo no tienen que pagar de los presupuestos del **Ayuntamiento** viviendas de protección popular.

¿Sabe si los propietarios han pedido que al P.P. que les ayude a hacer recursos?

Lo desconozco. Eso lo tendrán que decir los propietarios.

Se puede haber faltado a la disciplina de partido

En este partido yo soy el responsable de este área y cuando se decide la adjudicación de **El Gurullero** a **Infoworld**, yo no estoy presente en el pleno, y mis compañeros votan a favor de la propuesta del concejal de urbanismo. Esta propuesta es irregular en alguno de los aspectos. En los informes técnicos se dice que no se garantiza el pago de las expropiaciones y la ejecución de las obras de urbanización. Las argumentaciones de los recursos son lógicas. Yo no sé si mis compañeros de grupo vieron el expediente entiendo que lo habían visto. Pero no tengo que criticar a mis compañeros, ya que di libertad de voto para que nadie rompiera la disciplina de voto.

¿Puede haber criterios que Jesús Carmelo desconozca?

Si **Jesús** piensa que puede haber otro criterio, yo también pienso que puede haber otro criterio estrictamente político para que votara a favor de **Infoworld**. Sinceramente confío en que no tiene ningún otro interés. ■

Raúl Castillo

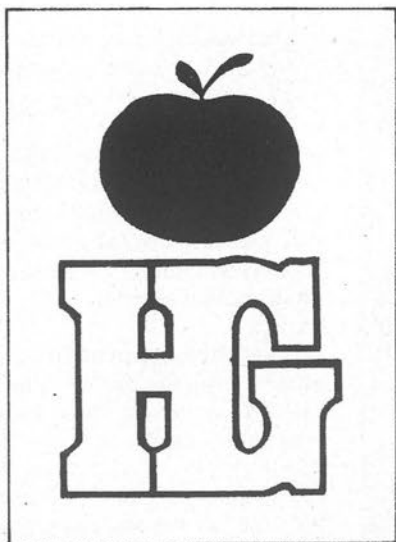

Hiper Getafe

C/. Madrid, 117 Getafe ☎ 695 68 64

Croissantería-Boutique-Variantes

Cafetería-Restaurante

APARCAMIENTO GRATUITO EN 1.º SOTANO

**Nuestro objetivo:
Una compra agradable
con los precios de Hiper Getafe.**

**rompemos
todos los moldes
de precios**

¡VEN A COMPROBARLO!

Las obras se prevé que comiencen en el mes de mayo

Pedro Castro: "Se van a construir 4.350 viviendas de precio tasado"

El mes de mayo es el plazo que se ha impuesto el Ayuntamiento de Getafe para comenzar las obras de las primeras viviendas de precio tasado. En total se van a construir 4.350 viviendas que se distribuirán con prioridad para las parejas jóvenes.

Todas estas viviendas se van a realizar en terrenos expropiados por el Ayuntamiento a un precio de 500 pesetas por metro cuadrado. Los propietarios de dichos terrenos no están de acuerdo con esta propuesta y piden unas 3.000 pesetas por metro cuadrado.

Pedro Castro, alcalde de Getafe, manifestó que con esta incentivación de la vivienda se van a cubrir todas las necesidades de los ciudadanos de nuestra localidad. "Getafe está en una apuesta de lo que nosotros llamamos 8.000 viviendas de suelo público a precio tasado, para que todo el mundo tenga una vivienda digna, a un precio justo".

Fuentes municipales manifestaron que desde hace ocho meses venían negociando este asunto, y que se han conseguido



van a realizar 4.350 viviendas, distribuidas de la siguiente manera:

-En el PAU del Culebro de Getafe se ubicarán 750 viviendas de las cuales el ayuntamiento ha propuesto que el 75% sean de precio tasado, el 15% serán de precio libre y el restante 10% se destinará para alquiler.

-En "El Casar" se ubicarán 746 viviendas de las cuales el 80% serán de precio tasado.

-En la zona de las Margaritas se realizarán 3.000 viviendas: 2.400 viviendas serán de precio tasado

Las primeras 750 viviendas tendrán 90 metros cuadrados con trastero y garaje

valoradas en 8.000.000 de pesetas cada una.

Las restantes viviendas se realizarán en un plazo de dos años y todas ellas se acomodarán a las peticiones realizadas por los ciudadanos de Getafe a las distintas cooperativas que se han creado con ese fin. La dimensión de los pisos será: el 75% será de 90 metros cuadrados y el 25% restante será de 45 a 60 metros cuadrados.

Pedro Castro finalizó comentando que su objetivo es cerrar la ciudad y que no siga creciendo. "ya tenemos planificado cuantos colegios, centros de salud y deportivos vamos a necesitar. De esta manera conseguiremos una ciudad tranquila, serena". ■

C | A | L | L | E

M | A | D | R | I | D

PARA IR DE COMPRAS,
CALLE MADRID

El Grupo de Mujeres de Getafe y la Asociación Manuela Galeote son las asociaciones feministas existentes en nuestra localidad

La liberalización de la mujer

Este es el objetivo común que une a las distintas asociaciones feministas que existen en todo el mundo. Desde Getafe dos grupos de mujeres feministas intentan alcanzar este reto, para ello realizan coloquios, exposiciones, manifestaciones y ayudan a todas las mujeres que necesiten de sus servicios. Toda vez que se celebró el día de la mujer el 8 de marzo, los grupos feministas vuelven a sus actividades diarias, GETAFE EXPRES ha recogido la filosofía existente en el interior de las dos asociaciones que residen en nuestro municipio.

ASOCIACION DE MUJERES "MANUELA GALEOTE"

Su presidenta es Araceli Paredes Moreno, ama de casa, aunque anteriormente trabajó en una fábrica donde sufría discriminaciones por razón de sexo. Fue militante del P.C.E. y desde 1969, fecha en la que se fundó dicha asociación, es integrante de este grupo feminista que se planteó una meta: luchar por los derechos de la mujer. Actualmente unas noventa personas están asociadas a este grupo.

¿Qué significa ser feminista y que actitudes conlleva esta personalidad?

Significa liberarte de esa desigualdad existente entre hombres y mujeres. Luchar nosotras mismas por nuestros derechos porque ellos te los absorben. Entonces te liberas de muchas cosas, vas comprendiendo por ejemplo porque muchas tareas de la casa son para ti, cuando todos somos personas y podemos colaborar conjuntamente.

La realización de la Casa de la Mujer en Getafe, ¿cree que va a suponer un paso hacia adelante en vuestros objetivos?

De momento nos han estado diciendo que va a ser un centro de preparación de la mujer. Pero si nos van a preparar mediante cursillos de cocina, y esas cosas, vamos a estar igual que con los cursos del INEM.



Carmen y Araceli integrantes de la Asociación de Mujeres "Manuela Galeote"

Todo está por ver y puede que si sea realmente provechoso.

¿Qué problemas existen con los cursos del INEM?

Es que estar dando cursillos de cocina para mujeres, no me parece bien porque eso lo sabemos desde que nacimos. Es tirar el dinero y no preparar a la mujer para el futuro, ahora que estamos en la Comunidad Europea vamos a quedar para limpiar las casas de las mujeres europeas. Tenemos que prepararnos para incrementar

nuestra cualificación profesional.

¿Como cree que va a ser la mujer de los 90?

Tener una preparación mejor, va a ser lo que ella quiera ser. Estamos pecando de mucha inercia, no estamos planificando España para el 90, lo que hay que plantear es una integración en Europa con unas garantías de ser iguales a ellos, pero si seguimos así no vamos a estar preparados.

Me preocupa mucho que la juventud sea

apática, la mujer se cree que ya lo tiene todo, pero todavía no han cambiado las estructuras oficiales, que son las principales. Veo que las jóvenes se casan y se quedan en casa haciendo las mismas funciones que hice ya hace 20 años. Y no es porque ellas quieran sino porque existe un gobierno que está fomentando esto mediante la publicidad.

Hace dos años que comenzó a funcionar el Plan de la Igualdad de la Mujer, ¿existen algunas deficiencias en su planteamiento?

Allí nos han tomado el pelo, era como un escaparate. Además se estaban haciendo con un dinero de la Comunidad Europea y luego no han hecho nada, por ello nos retiramos. Planeábamos asuntos importantes en cuanto a la mejora de las condiciones de la mujer y luego no se hacía nada, fue un fracaso.

GRUPO DE MUJERES DE GETAFE

Yolanda Iglesias Guerrero de 20 años de edad, estudia primero de Ciencias Biológicas y desde hace tres años forma parte de la Asociación de Mujeres de Getafe. Dicha asociación se formó hace seis años y en la actualidad cuenta con un docena de personas que van realizando distintas campañas de información a la mujer como: murales, charlas en lugares públicos, mesas informativas. Además están integradas en una coordinadora de grupos feministas de los distintos pueblos madrileños.

La esencia de estas asociaciones es la mujer, por ello es importante conocer en un sentido amplio este concepto, ¿para ustedes qué significa ser mujer?

Este termino conlleva muchas cosas que tú como persona no las deberías de aceptar y sin embargo lo admites por ser mujer. Conlleva también muchas ventajas, a mi me gusta ser mujer y creo que significa rebelarse para que no te impongan situaciones por ser mujer y que a los chicos por serlo también se las imponen.

¿Cree que la mujer actual sigue teniendo conciencia de ser el sexo débil?

Menos, pero creo que aún se siguen considerando el sexo débil. La sociedad avanza y la mujer se va incorporando cada día más, pero todavía queda mucho por hacer, ya que es algo cultural. La mujer aparte de interesarse e ir a charlas para aprender, me



Yolanda, miembro del Grupo de Mujeres de Getafe.

parece fundamental que se organice, sin organización no se va a conseguir nada, por eso estoy en el Grupo de Mujeres de Getafe. También es importante llevar el máximo de información a la gente para que se movilicen y no se queden estáticas ante una situación engañosa.

¿Qué diferencias existen entre una mujer y una mujer feminista?

Una mujer feminista asume determinadas ideas, entonces esas ideas las intentas llevar a la práctica. Hay mujeres que no se consideran feminista y sin embargo lo son en su comportamiento y manera de actuar. Lo fundamental es la igualdad, no sentirse cohibida cuando estes delante de un hombre, ni creerte inferior, tampoco asumir las historias que te han impuesto desde pequeña, como la casa o ponerle la comida al marido. Ir contra eso es: ser feminista.

Recientemente han salido publicadas en la prensa unas estadísticas sobre el alto índice de acoso sexual a la mujer, en su puesto de trabajo, desde un grupo feminista como el vuestro, ¿de qué manera solucionarais este problema?

Nosotras hacemos dos diferencias: el acoso sexual que viene por parte del jefe y el que sufres con tus compañeros de traba-

jo. En el primer caso es problemático ya que tu no puedes responder por miedo al despido, entonces entra en juego el chantaje y ante eso se puede denunciar al Comité de Empresa.

En el caso del compañero además de denunciarle y decirle que te deje en paz. Estas situaciones son denigrantes, pero como el que media es el patrón seguira produciendose, por ello hay que denunciarlo a la opinión pública.

¿Verdaderamente existe en la mujer española una disposición a moverse para defender unas ideas o simplemente asumen un rol establecido?

Yo creo que se va avanzando algo aunque poco, incluso entre la juventud parece que existe una gran apatía por estos temas. Tienen una actitud conformista con lo que existe, una chica que tiene problemas por ser mujer no se enfrenta a ellos simplemente lo acepta. Por ello tienes que llegar a estas mujeres para que comprendan que esta situación arbitraria se puede modificar si ellas quieren. Lo fundamental es que se reúna y salga de su casa, eso es muy positivo para despertar en ellas una nueva visión de la vida y de su papel en ella. ■

G.M.
Fotos: Noé Mora



motores reconstruidos

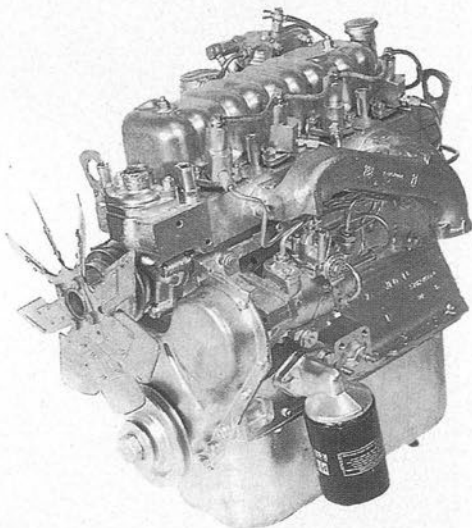

¡SOLUCIÓN, YA!

Sustituya su motor por uno reconstruido y garantizado, con las siguientes ventajas:

— Economía por el ahorro de tiempo en la reparación del motor o culata. **24H.**

— Productos de alta calidad, garantizados como nuevos. **6 MESES**

— Precios equiparables a las reparaciones habituales.

— HOMOLOGACION N^o

R - 1099

(Ministerio de Industria y Energía) Motor Perkins 4/108

- AUDI
- BARREIROS
- CITROEN
- FORD
- LAND ROVER
- OPEL
- PEGASO
- PERKINS
- PEUGEOT
- RENAULT
- SAVA
- SEAT
- TALBOT
- VOLVO
- VOLKSWAGEN

**- CAMBIAMOS EL MOTOR DE SU VEHICULO
EN NUESTRAS INSTALACIONES -**

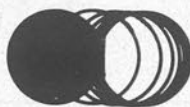

GRUPO DOCA
Ctra. Madrid - Toledo, Km. 11
Poligono Industrial El Rosón



695 40 12 GETAFE (MADRID)

Tercer Campus en Getafe

En la rueda de prensa celebrada en la Universidad Carlos III el viernes día 3, con la asistencia de Pedro Castro, alcalde de Getafe, Gregorio Peces Barba, rector de la universidad, los alcaldes de Leganés, Fuenlabrada, Móstoles, Parla y Pinto, el teniente de alcalde de Alcorcón y el consejero de Educación de la Comunidad Autónoma de Madrid, se planteó la posibilidad de la construcción de un tercer campus de la citada universidad dentro del término municipal de getafe.

La rueda de prensa, que se realizó con anterioridad a una comida en la que se reunían las autoridades citadas, se convocó con el motivo de presentar el primer curso dentro del programa de extensión universitaria, dedicado a la Enseñanza de la constitución. Para Gregorio Peces Barba manifestó que la intención de estos cursos era "la apertura de la universidad a la sociedad de su entorno". Este año, el primer bloque de cursos se celebrará dentro del campus de Getafe, aunque en un futuro, más o menos próximo, se impartirán en el resto de los municipios de la Zona Sur patrocinados por RENFE.

Nuevas carreras y un tercer campus

Otro de los anuncios que despertó el interés de los asistentes fue el anuncio del inicio, para el nuevo curso, de las licenciaturas de Económicas y Empresariales y las diplomaturas de Biblioteconomía, Documentación, Administración Pública y Empresariales, lo que incrementará el número de alumnos en 1.640 matriculados.



También se prevee, según el rector y Fernando Abad, alcalde de Leganés, el campus en esta última localidad dará acogida en el curso 90-91 a la diplomatura de Informática.

Finalmente, Pedro Castro afirmó que, "ante la posición firme de la universidad de aumentar el suelo, se prevee la reforma del suelo para una futura ampliación, con la cesión de terrenos para la construcción de un tercer campus".■

S.G.

Foto: Noé Mora

Aparece un joven ahorcado

Un conductor de camiones de 18 años de edad apareció ahorcado en su propio camión el día 5 de marzo.

Su padre descubrió el cadáver cuando a la salida de Getafe, por la carretera de Toledo, divisó el camión y se aproximó hacia el encontrando a su hijo colgado entre los hierros de la cabina del vehículo.

Al parecer las depresiones nerviosas han sido el motivo de este suicidio.

Detenido el autor de robos a una cadena comercial

José Luis P.G. de 26 años ha sido detenido por la policía municipal de Getafe, como presunto autor de diversos robos en distintos establecimientos de una misma cadena comercial, situada en nuestra localidad.

En el momento de su detención le fue incautado una pistola de aire, además tiene una gran lista de antecedentes delincuentes.

CALLE
MADRID

GETAFE VA A SABER
LO QUE ES BUENO

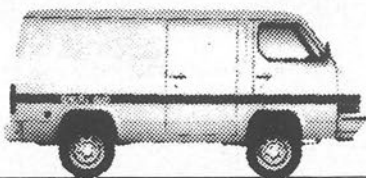

Trade 2.0 Furgón.
También versión techo alto.



Trade 2.8 Combi 6.
También versión techo alto.

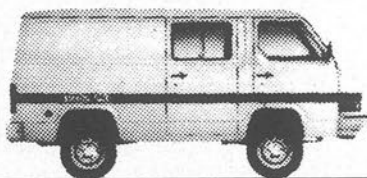

Trade 2.0 Combi 6.
También versión techo alto.



Trade 2.8 Combi 9.
También versión techo alto.

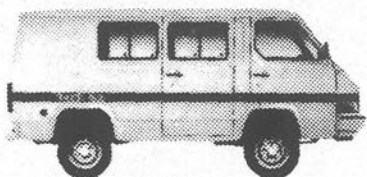

Trade 2.0 Combi 9.

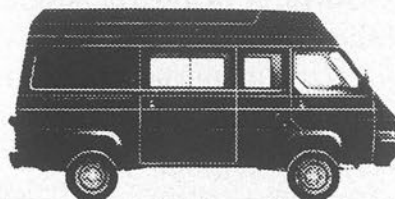

Trade 2.8 Combi 6 largo techo alto.
También versiones Furgón y Combi 9.



Trade 2.8 Chasis cabina.
Versiones en 3 largos diferentes.



Trade 2.8 Combi 9.
También versión largo techo alto.



Trade 2.8 Furgón techo alto.
También versión techo bajo.

Nissan Trade:
Toneladas de sentido práctico.



Hay toneladas de razones para comprar su Nissan Trade.

MAS DE 600 PUNTOS A SU SERVICIO EN TODA ESPAÑA.

SAN MARCOS MOTOR, S.A.

POLIGONO INDUSTRIAL "SAN MARCOS"
CALLE MARCONI

TELEF. 682 42 62
28906 GETAFE (MADRID)

Taxistas de la zona sur piden su integración en la capital

Los taxis quieren salir a Madrid

El aumento de la demanda de taxis en cuatro localidades de la zona Sur y su desventaja frente a los taxistas de Madrid ha obligado a los trabajadores de estos municipios a solicitar su integración en la capital. La falta de interés del responsable de transportes del Ayuntamiento de Madrid es, para los concejales de estas localidades, la causa del retraso de la integración.



Los taxistas de cuatro municipios de la zona Sur de Madrid, concretamente de las localidades de Fuenlabrada, Parla, Pinto y Humanes, piden desde hace algunos meses su integración en la capital madrileña ya que representa para ellos la única solución. Desde hace dos meses los concejales de transportes de estos municipios intentan dialogar con el responsable de Transportes del Ayuntamiento madrileño, Eduardo Larraz, para solucionar un problema que afecta a los trabajadores del taxi y cuya solución beneficiaría a los usuarios. Aunque para los taxistas es la única salida **"porque nuestros compañeros de Madrid se meten en estos pueblos y no podemos hacer nada"**, la gremial del taxi considera que en estos momentos hay una saturación de licencias en Madrid que agrava la situación y que parece estar impidiendo la integración de estos trabajadores. Para los responsables políticos de la zona Sur el incremento de la población aumenta la demanda de utilización de taxis con lo que es necesario tener más licencias, **"tanto si se consigue la integración como si no"**. Cuatrocientas nuevas licencias, repartidas entre todos los municipios, serían necesarias para resolver esta situación.

Por el momento, tanto la gremial del taxi como la Federación Nacional están de

acuerdo con que esta integración de autotaxis a Madrid se lleve a cabo, pero para José Sánchez Luque, concejal de Urbanismo de Fuenlabrada, esta intención no parece estar muy clara, **"porque no me explico que si hay voluntad negociadora, por parte del Ayuntamiento, de la gremial y nuestra, hasta el momento no se haya conseguido nada"**. Para los responsables políticos la desidia demostrada por parte de Eduardo Larraz es la causa de que la integración no se haya realizado ya, **"Larraz no se ha puesto al teléfono desde hace tres meses, y eso no está dificultando la integración"**.

Si no se produce pronto la integración de autotaxi en Madrid la única salida que les queda es **"crear una mancomunidad de pueblos para cercar a los taxistas de la capital, para poder seguir trabajando, pero de todas formas no sé si con la integración salimos beneficiados o no"**. Desde luego los que si se beneficiarían serían los usuarios ya que en los desplazamientos desde estas localidades a la capital o a otro municipio no se tendría que abonar el doble del importe, como se viene haciendo hasta ahora. ■

José Luis Corrochano
Foto: Miguel Marín

PARLA.- El denominado "grupo de opinión" de la Agrupación Socialista de Parla ha pedido la dimisión del concejal de Urbanismo, Alberto Rodríguez Romero, por afirmar que desconocía que los terrenos donde se va a construir un centro comercial eran propiedad de la familia del alcalde, Pedro Bermejo.

PINTO.- En una reunión mantenida entre la coordinadora del área 10 y el director provincial del Insalud, Francisco Ortega, se llegó al acuerdo de que en diciembre de este año se terminarían las obras del centro de salud. Este centro entrará en funcionamiento en el primer trimestre de 1991.

LEGANES.- Para el próximo mes de abril el barrio de La Fortuna tendrá un centro de salud provisional, hasta que se construya uno definitivo, para solventar los problemas de atención sanitaria que padece el barrio. El definitivo centro sanitario se podrá inaugurar dentro de dos años o dos años y medio sustituyendo al actual consultorio del barrio.

FUENLABRADA.- La autopsia ha revelado que el fallecimiento de Aitor, el niño que murió hace dos semanas en la guardería Francia, se produjo a causa de una caída desde gran altura. El padre del niño cree que se pudo haber salvado su vida si se le hubiera trasladado rápidamente a un centro sanitario.

Plan de Medio Ambiente para adaptarse a Europa

“Ecoindustrias”

Adaptarse al mercado europeo además de una necesidad se ha convertido en una obligación. La adaptación en cuanto a normativa medioambiental y tratamiento de vertidos se va a acometer mediante un Plan de Medio Ambiente que promueven las Cámaras de Comercio. Para el desarrollo de este Plan ya se ha creado una Secretaría Técnica y una nueva profesión, especialista en salud ambiental.

Las “ecoindustrias” son las nuevas industrias que se adaptan a la legislación ambiental europea. Estas son el modelo a imitar en nuestro país de cara al Mercado Unico del 93. El cumplimiento de la legislación fundamental sobre medidas de preservación del medio ambiente será una obligación a partir del 93. La imposición será todavía más ardua en zonas como Getafe donde proliferan las sanciones por vertidos o incluso el cierre de algunas fábricas como el caso de Productos Químicos Sevillanos por contaminación del entorno.

La implantación y respeto de la normativa del Medio Ambiente implica a todos los sectores empresariales, desde los fabricantes hasta la prestación de servicios. Incluso se ha puesto en marcha ya la calificación de un nuevo atributo de calidad para los productos de las “ecoindustrias”, la denominación de **producto ecológico**. Esta denominación servirá como factor promotor de ventas de los productos originados en un proceso de producción que cumple la normativa de protección ambiental.



Los vertidos serán controlados por el Plan de Medio Ambiente de las Cámaras de Comercio.

Legislación y financiación

El nuevo Plan que acometerán las cámaras de nuestro país no tendrá efectos sancio-

nadores, sino de ayuda y apercibimiento a las empresas para que cumplan una normativa que en el 93 será obligatoria. El plan permitirá la adaptación sin traumas.

Materiales de Construcción **CORTES**

**AZULEJOS - PAVIMENTOS
EL GRES más BARATO**

EXPOSICION Y VENTA:

**Reina Victoria, 18
Teléf. 698 23 80**

- P A R L A (Madrid) -

**Macarena, 21
Teléf. 699 50 50**

De esta forma se intenta que las pequeñas empresa puedan competir sin ser descalificadas con las europeas.

El Plan de Medio Ambiente ha sido aprobado por el Consejo Superior de Cámaras que está actualizando las normativas desde hace 2 años.

La Administración legisla y financia en función de su actuación pública, existiendo la posibilidad de que se pongan en marcha subvenciones hasta el 93. Y los sectores privados deberán asumir los costes de la renovación.

Divulgación del Plan

Actualmente se están desarrollando campañas de formación y divulgación para formar sobre las nuevas necesidades medioambientales.

El equipo de trabajo que se ocupará del realizar el Plan está compuesto por dos miembros del Consejo Superior de Cámaras y dos del Ministerio de Obras Públicas. Además se ha creado una **bolsa de subproductos** que permitirá a las industrias que se tienen que desprender de vertidos, ponerse en contacto con otras industrias. De esta forma se pueden aprovechar como segunda materia prima y reutilizarse muchos vertidos.

Especialistas y nueva Secretaría para el Desarrollo del Plan

Se ha creado además una Secretaría Técnica para el Desarrollo del Plan General de Medio Ambiente, para asesorar a las PYMES.

Además, se podrá contar ya con los nuevos especialistas en salud ambiental. Esta profesión responderá a las demandas empresariales sobre el tema. ■

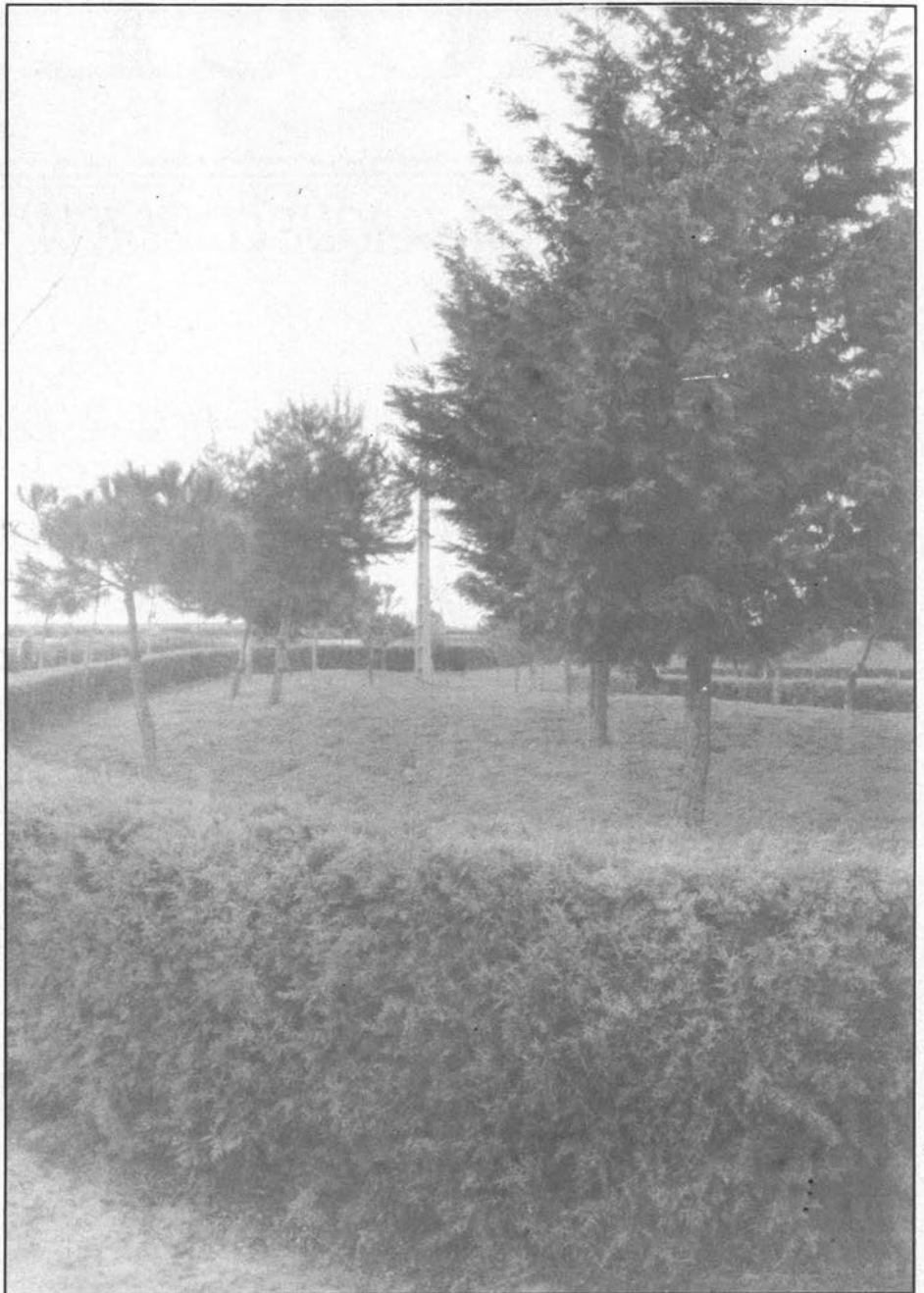

E.G. Las zonas verdes escasean en nuestros polígonos industriales.

LE ESPERAMOS EN:

GEMOVIL, S.A.

Calle de Leganés, 23. Tel.: 695 31 82
Ctra. Andalucía, Km. 14,300. Tel.: 695 73 84
Centro Comercial Getafe-3 (Sector Tres) GETAFE

**su concesionario
PEUGEOT TALBOT**



PARQUESUR

EL MAYOR PARQUE COMERCIAL DE EUROPA

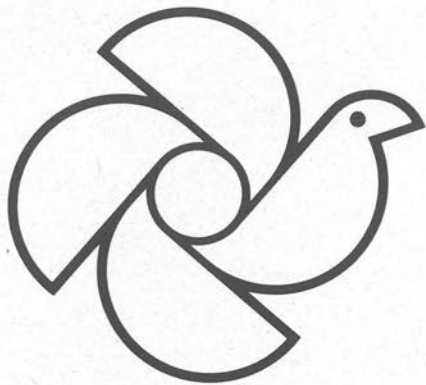

MODA - HOGAR - CAFETERIAS -
DISCOTECA - RESTAURANTES - SALA DE
CONCIERTOS - HAMBURGUESERIAS -
CERVECERIAS - PIZZERIAS - BARES -
CROISSANTERIAS - DECORACION -
MOBILIARIO - JOYERIAS - JARDINERIA -
PELETERIAS - ALIMENTACION - GRANDES
ALMACENES - MERCADO DE PRODUCTOS FRESCOS - BRICOLAGE -
SALAS DE CINE - VIDEO CLUBS - FOTOGRAFIA - COSMETICA -
TIENDAS DE DEPORTE - GRAN APARCAMIENTO...

... Y MUCHO MAS DE LO QUE PUEDES IMAGINAR.

PARQUESUR
UN MUNDO DE PELICULA.

VENTE DE PROTAGONISTA.



Arcos, medalla de oro en los Campeonatos de España

Siete atletas de nuestra localidad se desplazaron a Oviedo los días 3 y 4 para disputar los Campeonatos de España de pista cubierta. De esta competición Juan Manuel Arcos se ha traído la medalla de oro en heptatlón de su categoría junior. Arcos consiguió un total de 5.046 puntos entre los que destacaron los conseguidos en longitud, con un salto de 6'84 m., y en pertiga al superar la altura de 4'40m. A su nivel estuvo también la actuación de Carlos Rivas que consiguió la medalla de oro en 60 metros lisos. Arcos que ha vuelto muy ilusionado de la capital del Principado, se prepara ahora para el mundial para el que necesita una marca de 6.700 puntos.

De otro lado, hay que destacar la presencia de Paul en los europeos de Glasgow. Con 24 años Paul ha conseguido disputar su primer europeo y acceder a las semifinales de los 3.000 m. donde cayó eliminado. A pesar de esperar se más de su marca, 8-04, los nervios y las malas condiciones de la pista dificultaron una mejor actuación.■

Bernardo Cid, dijo adiós al Getafe

Como era de esperar, por los acontecimientos de las últimas semanas, el pasado miércoles día 7 Cid rescindió el contrato con el Getafe C.F., del que tan sólo cobrará lo que resta de temporada y no la parte correspondiente al año que le quedaría por jugar. El jugador con la ficha más cara de todo el equipo decidió que lo mejor para él y para el club era marcharse, ya que antes de ser apartado del equipo tan sólo conseguía jugar segundas partes, además de entrenar con los juveniles. El que el Getafe no pudiera mantener económicamente su ficha y que Fernando Sierra y Luis Duque no contará con él para sus planteamientos han sido los motivos que han obligado a Bernardo Cid a decidir abandonar el club.

Se cierra así un capítulo triste para la vida deportiva del jugador que, sin duda, espera olvidar pronto. Desde luego oportunidades no le van a faltar ya que ha recibido la oferta de varios equipos para seguir jugando esta temporada, entre los que se encuentra uno de la 2ª B.■

Pedro, nuevo fichaje del Getafe

La marcha de Bernardo Cid ha motivado la incorporación de un nuevo jugador a la plantilla del Getafe. Procedente del Rayo Vallecano, Pedro Manuel Riesgo, conocido futbolísticamente por Pedro, llega al Getafe una vez sobrepasada la mitad de temporada con la intención de reforzar al equipo, en previsión de situaciones como la del pasado domingo en la que el equipo aforntó su partido con la ausencia de tres jugadores, por sanción, y de algunos lesionados. Pedro es el tercer jugador, que llega esta temporada, procedente de la disciplina rayista. El primero fue Cid, que ha tenido que dejar el equipo por problemas con la dirección técnica, y el segundo Romero, que de momento no parece estar cuajando buenos partidos. Esperemos que con Pedro haya más suerte.■

La Ciudad Deportiva deberá cambiar de emplazamiento

El Cerro de los Angeles, no será, con toda seguridad el emplazamiento definitivo para la Ciudad Deportiva de Jesús Gil. Para la CAM y para el Atlético de Madrid está claro que Getafe será el lugar para la construcción de esta obra deportiva, lo que ha quedado sin resolver son las hectáreas y el lugar donde se debe ubicar. El municipio de Getafe ofrece al Presidente del Atlético unos terrenos en el arroyo Culebro con una extensión de 130.000 m², con lo que se reduciría en más de 500.000 m² las primeras pretensiones de la entidad atlética. De esta forma este espacio quedaría dedicado exclusivamente a las instalaciones deportivas y Jesús Gil debería buscar otro lugar para la construcción de viviendas y centros comerciales con los que espera financiar su proyecto.

Para resolver todos estos "detalles" Ayuntamiento de Getafe, Comunidad y Atlético de Madrid se reunirán el próximo día 16, con la intención de que queden aclarados los cometidos de cada institución.■

ALTA PRECISION INDUSTRIA MECANICA

aprim, s.l.

FABRICACION DE PIEZAS PARA AUTOMOVILES

Carretera de Toledo, km. 11,800 • Getafe (Madrid) • Teléfono 695 38 58

Florencio Soto: “En Getafe no se trabaja desinteresadamente por el deporte”

Florencio Soto Butragueño, getafense de 40 años de edad, lleva muchos años al servicio del deporte en nuestra ciudad. Actualmente ocupa el cargo de Presidente del club Getafe Sport desde hace aproximadamente un año.



¿Cómo y cuándo se creó el club Getafe Sport?

Getafe Sport como tal, con el nombre que actualmente lleva, se creó hace aproximadamente seis años, alrededor del año 1984. Proviene de una fusión de dos entidades. Anteriormente estaba dividido en dos grupos totalmente diferenciados: uno dedicado al deporte de categoría juvenil en adelante, preferentemente al fútbol, que era la Agrupación Deportiva Parque Margaritas, y la Agrupación Deportiva la Galera, de donde viene mi vinculación con el deporte en Getafe, que englobaba hasta la categoría de cadete. En un momento determinado, el Parque Margaritas iba a desaparecer por falta de recursos económicos y de personas que se ocuparan del tema y llegaron a conversaciones con nosotros para que nos ocupáramos de toda la cuestión.

¿Cómo ha llegado a ocupar el cargo de presidente?

Más que otra cosa por la necesidad, ya que la gente que tiene que ocuparse de esto ha de disponer de tiempo y yo lo tengo. No ha sido más que querer impulsar al equipo al lugar donde tenía que estar y eso me ha motivado a ocupar el cargo.

¿Le reporta alguna compensación económica este cargo?

No hay ningún tipo de compensación económica en el trabajo que nosotros realizamos. Es una labor totalmente desinteresada.

Entonces usted tendrá otra ocupación

Suelo trabajar en lo que me dejan. Tampoco tengo un trabajo estable ahora mismo. Desde que estoy vinculado al deporte en nuestro club, le dedico muchas horas y, lo único que puedo decir es que si tengo para cubrir mis gastos y algunas cosas más, es porque tengo la suerte de tener una pequeña industria que me reporta algún tipo de beneficio.

¿Qué ha significado para usted no

haber sido premiado en la Gala del deporte?

No es lo que haya significado para mí precisamente. Ante esto nunca se espera un reconocimiento público. Cuando todos nosotros trabajamos en pro del deporte, lo que pensamos es que tenemos que hacer algo que sea bueno para los demás y no para nosotros. Te sientes un poco frustrado porque piensas que tu trabajo, de alguna forma, tampoco se te reconoce. También es verdad que hay muchas otras personas en Getafe que pueden merecer este galardón, pero en plan egoísta, nos exigimos a nosotros mismos esa meta porque sabemos que es uno de los pocos reconocimientos que se nos puede hacer. A mí me causó un poco de preocupación porque a la hora de la votación y, siendo yo también miembro del jurado, encontré que no todos los miembros eran todo lo consecuentes que debieran. Getafe Sport estaba nominado para cinco premios y únicamente nos hemos llevado un segundo galardón en el aspecto que menos lo merecíamos. Pienso que aquí en Getafe no se trabaja desinteresadamente por el deporte y, quizá por envidias o por otra circunstancia se intenta nublar la actuación de determinadas instituciones.

Usted es también Presidente de una de las cuatro zonas en las que se divide la

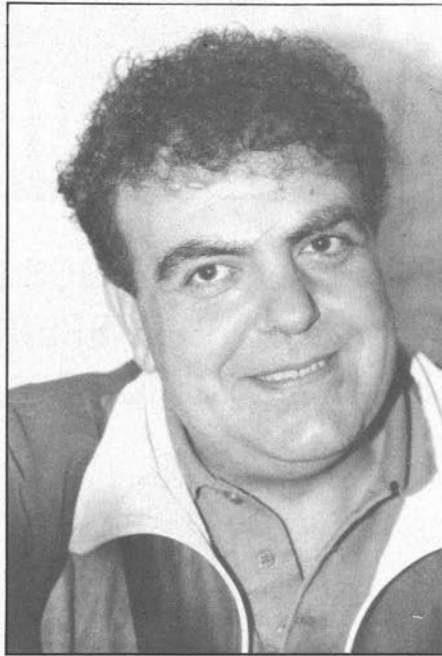

Federación de Baloncesto de la Comunidad de Madrid, concretamente el denominado Polo Sur. ¿Cuál es su verdadera función y cómo fue elegido para desempeñar el cargo?

Mi función será, porque aún no lo es, organizar todas las competiciones locales de toda la zona correspondiente. Se va a basar en organización de partidos, adjudicación de arbitrajes, clasificaciones etc.

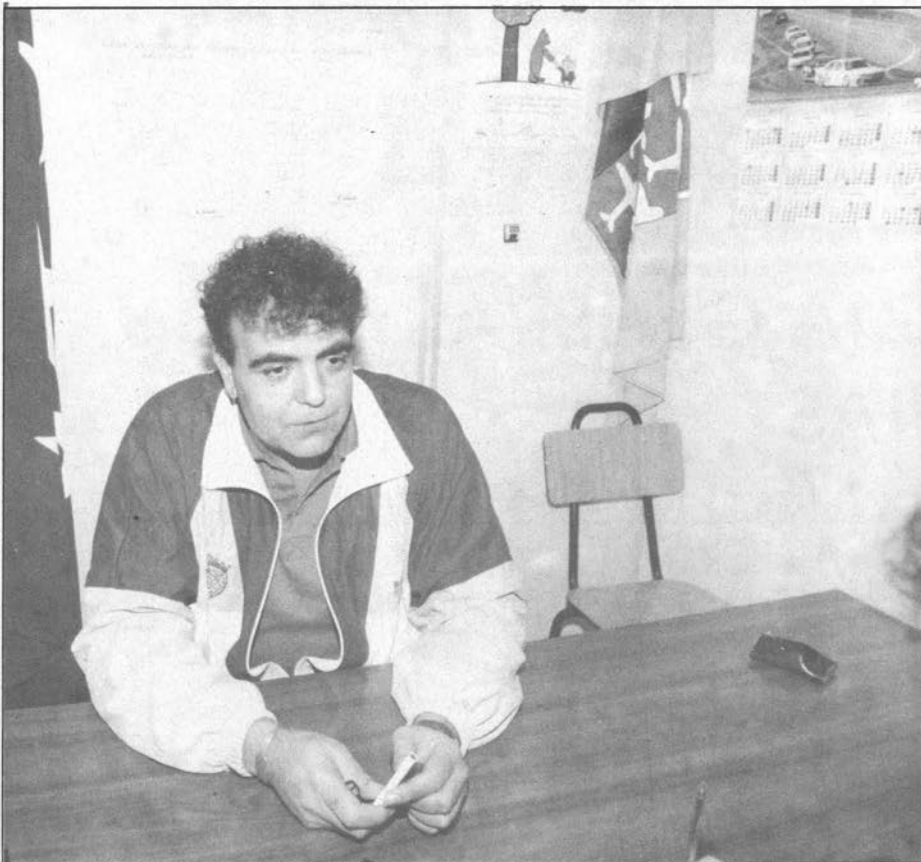

Suelo trabajar en lo que me dejan. Tampoco tengo un trabajo estable ahora mismo. Desde que estoy vinculado al deporte en nuestro club, le dedico muchas horas

Pero para ello tenemos que contar con el local y es la propia Comunidad la que tiene que acondicionarlo. El nombramiento del cargo es atribución de los ayuntamientos y en este caso tengo que estar agradecido a Santos, Director de la Fundación Pública de Deportes por depositar su confianza en mí.

¿Cuál es la situación económica actual del club tras la fusión con el Patronato y los acuerdos publicitarios con Múdespa y SEHLSA?

La situación económica de un club de nuestras características nunca va a poder ser la que deseamos. Siempre vamos a ir por detrás de nuestra necesidad. Las aportaciones de las firmas publicitarias son importantes, pero no hay que olvidar que el club tiene también una sección de fútbol que no es más importante porque los recursos económicos no nos lo permiten. Pienso que el año que viene estas fusiones que hemos materializado únicamente en baloncesto se van a ampliar a la sección de fútbol.

¿Son buenas las relaciones entre las dos secciones del club?

Las relaciones entre las dos secciones son casi inexistentes. Hay personas directamente vinculadas con el club que estamos al día de todo el funcionamiento, pero otra cosa diferente es que exista esa relación.

¿Les está ayudando el Ayuntamiento en la labor que desempeñan?

Recibimos su ayuda pero no en la medida que necesitamos. Las ayudas económicas que nos llegan del Ayuntamiento vienen por las subvenciones para entidades federales y locales y por el convenio que tenemos firmado con la Fundación. Aparte de esto recibimos otras ayudas como instalaciones deportivas más baratas, utilización conjunta del material con la Fundación, etc. Sin embargo nos vendría bien que estas ayudas aumentaran. ■

**Jose Luis Grau
Fotos: Noé Mora**

SEMANA SANTA = VACACIONES

NO ESPERE A LOS ULTIMOS DIAS
PARA REALIZAR SUS RESERVAS.
ES UN CONSEJO DE:



VIAJES AZOR, CENTRO S.A.
AGENTE OFICIAL. IBERIA Y RENFE
C/ JARDINES, Nº 5 TLF. 695 61 19
GETAFE

GABINETE RADIOLOGICO NADUNA

- * RADIOLOGIA GENERAL
- * ECOGRAFIAS

Trabajamos con las siguientes Sociedades:

ASISA - SANITAS - ADESLAS - PREVIASA ESFERA
MEDICA - U. MADRILEÑA - y Particulares.

Horario:

Lunes a Viernes de 10 a 13 y de 15 a 20 horas

Cuestas Bajas, 13 Teléfono 682 27 50 GETAFE

Un recuerdo a Carlos Luengo

Carlos Luengo era esperado en nuestras páginas hace ya mucho tiempo; pero uno de sus imprevistos viajes impidió celebrar la entrevista que teníamos concertada. Hemos querido, sin embargo, traer aquí un reportaje, en tanto se presenta la ocasión de realizar la entrevista acordada y una breve biografía artística para nuestro lector. No debemos olvidar el agradecimiento que Getafe debe a Carlos Luengo, quien dejó siempre muy alto el pabellón de nuestra Villa en todos los escenarios de España. Aquí nació a la vida del arte y al mundo de la canción; aquí impartió clases como pro-

fesor de idiomas y aquí nacieron muchas de sus más bellas canciones. Empezó cantando y tocando la guitarra en la tuna del Colegio de los Escolapios. Formó parte de aquel conjunto que se llamó NUEVA JUVENTUD, y que actuó durante todo un año en TVE, bajo la dirección de Ramón Barreiros, junto con Gloria María, Ignacio Durán, José Seco, Manolo Gómez y José Ugena. Posteriormente formó pareja con Gloria María, en un dúo que se llamó ELLA Y YO. Cuando decidió actuar en solitario, se

mantuvo durante muchos meses en Radio Madrid, con Miguel de los Santos, en su programa VEINTE TONELADAS. El popular locutor adoptó una de las canciones de Carlos como sintonía de aquel programa. Luego, tras su matrimonio y ahora ya con dos hijos, decidió trabajar en turismo, cuyos estudios había cursado, pero ello no es óbice para que continúe actuando siempre que el tiempo y sus muchas obligaciones le permiten hacerlo. ■

Victor Manuel Muñoz

GETAFE Se dispone a participar en el festival de Benidorm

CARLOS LUENGO, UN ARTISTA DE GETAFE CON IMPACTO NACIONAL

GETAFE. (De nuestro Corresponsal TRIEME).— He visto a Carlos Luengo. Y me ha proporcionado una gran alegría. Porque que cuando él mismo, jovial, afable, humilde y sencillo, pese a su sociedad de éxito. La verdad es que me temía que se hubiera endiosado como tantas otras figuras. Pero nada en él ha cambiado. Hasta cuando habla de sus sueños, de sus aspiraciones, de sus deseos, lo hace sin pretensión, pero también sin falsa modestia. Esta es quizá su mejor virtud. El saber dar la medida justa a cada expresión, de tal forma que nada suena a falso.

—¿Tu proyecto más inmediato?

—Aunque de una actuación el próximo día 15 en Tudela de Duero (Valencia), otra en Pamplona el día 28 y otras en distintas localidades, el proyecto importante más inmediato es la preparación para tomar parte en el Festival de Benidorm.

—¿Qué canción llevarás?

—Ahí es forma parte del «retrato» elegido para estos casos.

—¿Alguno podemos saber el título?

—A su debido tiempo lo sabrá. Próximamente, pero no quiero divulgar nada a que respecto hasta el momento oportuno.

—Está bien. Cambiamos de tema. Algunos ha dicho que tienes un poco de Paul Anka y otro poco de Castañeda, con pizcadas de él mismo. ¿Es que así es?

—Que, como siempre, no se puede impedir que la gente haga comentarios y especulaciones, pero que yo no creo poder compararme con nadie. Ellos tienen su estilo y yo tengo el mío. Creo que el cantante y más aún si se es autor, como en mi caso, va imprimiendo en sus canciones, en su música y en la letra, algo de sí mismo. Y cada alma, cada ser humano, es totalmente distinto a cualquier otro.

—¿Hace algún tiempo, vimos de la que Julio Iglesias interpretaría algunas de sus canciones. ¿Hay algo de eso ya en la vida?

—Nada. En efecto, se habló de ello, pero no hay nada concreto. Si me han pedido, en algunos otros cantantes, como Nidia Caro y José Viter, así como el conjunto Lulla By, y tal vez Pepe Domingo Castaño.

—¿A propósito de Lulla By. En su conjunto está Gloria, que formó pareja contigo en aquel dúo que se llamó ELLA Y YO.

—En efecto, fueron tiempos muy



entrahables y también muy difíciles hasta empezar a separarse. Pero aquel dúo me sirvió de mucho. Me hizo profundizar más en mis canciones musicales y en la composición de mis canciones. Había que prepararse para dos voces, temas que ser más completos y más cuidados que cuando sólo componía para mi propia satisfacción. Posteriormente, este conocimiento me ha servido en mi carrera artística.

—¿Aprender a cantar es el truco de Benidorm?

—Otra vez vuelves al tema... Bien, sólo puedo decir que la canción es buena y que tengo mucha confianza en mí mismo. No creo en algo marcado por una extraña, sino que estas las suceden y son distintas. Ahora le ha tocado el turno a esta etapa de Benidorm y por primera vez ante el público. Es decir, que no vale usar el nombre o los éxitos anteriores como trampolín, sino que hay que poner toda la carne en el asador.

Ha cruzado ante nosotros la respuesta de Carlos. Su aspecto es de cansancio y pesadez, por su estado, pero en su cara se aprecia la felicidad de quien espera la llegada de un hijo.

—¿Qué le gustaría, Carlos, antes de actuar?

—Creo que la ilusión sería la misma. Me da igual, pero ella perfunde una niña, así que, mejor nada.

—¿Sigues conservando y cultivando tus amistades en Getafe?

—Por supuesto; eso no se puede dejar. Lo que ocurre es que tengo menos tiempo para dedicar a

CARLOS LUENGO, hombre de múltiples facetas, en el camino del triunfo

Deportista, compositor, profesor de idiomas, cantante y guitarrista, se dispone a dar el «salto» definitivo



En efecto: está preparando su lanzamiento. Y si no lo ha hecho ya, es por que está esperando su presentación en La Gran Ocasión (que según hemos podido saber en TVE, volverá a estar en pantalla el próximo enero).

Lo conocemos desde hace bastante tiempo. Primero perteneció a la tuna del colegio de los Escolapios, más tarde pasó a integrarse en aquel conjunto «folk» que se llamó NUEVA JUVENTUD y tras veintiséis programas de televisión y la grabación de un primer disco, al disgregarse aquel conjunto, Carlos decidió actuar en «solitario». Lleva dos meses actuando en Radio Madrid, en el programa de Miguel de los Santos, «VEINTE TONELADAS», donde nuestro vecino ha obtenido un gran éxito. Hasta el extremo de que una de sus canciones fue adoptada por Miguel de los Santos como sintonía del espacio en que presentó a Carlos.

Sin embargo, siendo un gran cantante, con reminiscencias de otros intérpretes, quizá no tan buenos, pero ya encumbrados, lo que más sorprende en Carlos Luengo es su enorme capacidad creadora. Compone canciones, música y letra, con una facilidad asombrosa. He aquí una anécdota que confirma cuanto decimos.

Actuaba en Radio Madrid. Miguel de los Santos trataba de indagar, como venía haciéndolo durante varias semanas, acerca de un «amor imposible» que trae a Carlos por la calle de la amargura. Y al preguntarle al respecto, Carlos—siempre poeta y un poco filósofo—replicó:

—«Porque no hay primavera en noviembre...»

¡Bonito título para una canción!—manifestó Miguel.

Y aquello fue bastante. Carlos cogió la idea y guardó silencio. A la semana siguiente, cuando Miguel le presentó, Carlos le brindó una bonita canción: «No hay Primavera en Noviembre».

Luengo, compositor fecundo, trabajador infatigable, cuenta actualmente veinticuatro años. Cursó los estudios de Turismo, enseñanza Idiomas y hasta la temporada pasada militó con el equipo «amateur» del C. Getafe D. Sufrió examen en la Sociedad General de Autores pasándolo satisfactoriamente y actualmente es socio de número de dicha Sociedad, en la que ya es hombre conocido por su simpatía y por lo nutrido de su producción musical.

El día que le hicimos esta entrevista, viene precisamente de

cobrar los derechos de autor por una de sus canciones. Y, por cierto, nos ha contado una anécdota muy curiosa.

—¿Quieres repetirla para nuestros lectores?

—Sí, hombre. Verás. Cuando he ido a cobrar me informaron que aún no podían, puesto que estos derechos se liquidan por semestres. Sin embargo, me dijeron, se puede cobrar un anticipo mediante el pago de una pequeña multa... Acepté, naturalmente y ¿sabes cuánto era la multa? ¡Dos pesetas...! ¡Ojalá que todos los días pudiera cobrar un pellizquito con una multa tan barata...!

Carlos ríe con la franqueza que es peculiar en él. Luego se queda serio, pensativo.

Toma la guitarra y hace vibrar sus cuerdas. Y canta:

«Como no hay un joven día desde las cinco a las siete, mientras tu amor no sonría, no hay Primavera en Noviembre...»

Victor MANUEL MUÑOZ

CALLE MADRID

HAGASE UN SITIO EN CALLE MADRID

V Edición
del Premio
«GETAFE
EMPRESARIAL»

Getafe
**EMPLEO
Y FUTURO**

GALARDONES CONCEDIDOS

AMBITO NACIONAL:

Empresa del año:

ANTENA-3, T.V.

Empresario del año a título póstumo:

D. RAMON ARECES

Empresario del año:

D. ANTONIO BETERE CABEZA

Institución pública distinguida por su apoyo a Getafe:

INSTITUTO NACIONAL DE EMPLEO
(INEM)

AMBITO LOCAL:

Empresa del año:

COMPAÑIA ESPAÑOLA DE SISTEMAS
AERONAUTICOS, S.A. (CESA)

Empresario del año:

D. ANTONIO BARRIOPEDRO

Menciones especiales:

A la innovación Tecnológica:

AMPER

A la labor y el esfuerzo empresarial:

EUROCOR, S.A.

A la dedicación y servicio al empresario:

RADIO GETAFE

Al Comercio:

Autoservicios LOS EXTREMEÑOS

El Jurado de la presente edición de los Premios «Getafe Empresarial» ha estado compuesto por:

- *Presidente:* D. Pedro Castro Vázquez, Alcalde Ayuntamiento de Getafe.
- *Grupos Políticos Municipales:* PSOE, IU, PP, G. Mixto, CDS.
- *Asociaciones empresariales y de comercio:* P.I. Los Angeles, P.I. San Marcos, P.I. El Lomo, P.I. El Rosón, ACEM, ACOGE, Jóven Cámara Económica de Getafe.
- *Medios de comunicación locales:* Acción Getafense, El Progreso de Getafe, Getafe Expres.
- *Medios de comunicación nacionales:* MERCADO, EUROPYME.

La entrega de los premios tendrá lugar el próximo día 23 de marzo de 1990, en el acto que se celebrará a las 21 horas en el Restaurante «Don Pepín», ctra. Madrid-Toledo, Km. 14,500 de Getafe.

Las invitaciones podrán retirarse en la Delegación de Promoción Industrial del Ayuntamiento de Getafe, C/. Ricardo de la Vega, 2, 1º, al precio de 3.500 pesetas, o llamando a los teléfonos 682 74 85 o 682 74 95.

TVE 1

Jueves 15

La sed de Lucas Demare, con Francisco Rabal, Olga Zubarry
Producción Española, 1:00

Viernes 16

Clásicos en Blanco y Negro de Michael Anderson, con Anne Baxter, Richard Todd

Clásicos en Blanco y Negro, 1:00

Sábado 17

La calle del adiós de Peter Hyams con Harrison Ford, Lesley Ann Down

Sábado cine, 22:15

Domingo 18

Un cadillac de oro macizo de Richard Quine, con Judy Holliday, Paul Douglas

La comedia, 16:05

Lunes 19

Una mujer honesta de Huang Jianzhong, con Cong Shan, Zhang Weixin

Cine club madrugada, 1.00

Martes 20

El murcielago diabólico de Jean Yarbrough, con Bela Lugosi, Suzanne Kaaren

Filmoteca del martes, 1:0

TVE 2

Jueves 15

La ira de Dios de Ralph Nelson, con Robert Mitchum, Rita Hayworth
Jueves cine, 22:50

Viernes 16

Bienvenido Padre Murray de Ramón Torrado, con Rene Muñoz, Angel del Río

Cine Español, 17:35

Domingo 18

Heidi de Allan Dwan, con Shirley Temple, Jean Hersholt
Cine para todos, 10:35

Lunes 19

Irma la Dulce de Billy Wilder, con Shirley McLaine, Jack Lemmon
Cine Club, 22:35

Miércoles 21

Jake y el gordo de Ron Satlof, con William Conrad, Joe Penny
Estrenos TV, 23:30

TELEMADRID

Jueves 15

Tintorera de Rede Cardona, con Susan George, Hugo Stiglitz
Cine de tarde, 16:20

Viernes 16

La Noche americana de François Truffaut, con François Truffaut, Jacqueline Bisset

Noche de Cine, 23:20

Sábado 17

Fanny de Joshua Logan, con Leslie Caron, Hots Buchholz
Pantalla Chica, 18:00

Domingo 18

Todos somos asesinos de Alan Arkin, con Elliot Gould, Elizabeth Wilson
Minicine 3

LIBRO

Culpable

Título: El Proceso
Autor: Franz Kafka

Persecución social y vital, angustiosa en un principio y pura costumbre después, es lo que sufre el pobre banquero protagonista de la historia, en la que Kafka ironiza sobre una sociedad, llena de prejuicios, que te señala como culpable sin que exista la propia certeza de un delito. Perseguido por los jueces, los letrados, la policía y la iglesia, el pobre ser humano va adquiriendo lentamente la certidumbre de una culpa que no sabe cometida pero intuye por su relación con los demás. Menos mal que le queda el consuelo de resguardar su tristeza en sus ligues momentáneos.

Kafka escribió un libro divertido, un tanto farragoso en ocasiones, pero inimitable en su argumento y concepción, en la que nadie, ni el pobre culpable-inocente, escapa a la agudeza de su crítica, enmascarada tras un velo de sarcasmo y desesperación. ■

MÚSICA

Nuevos ejemplares

Escuchar a Midnight Oil fue una verdadera delicia para los corrompidos oídos de los que vivimos en Madrid. No se puede decir la cursilada de que fue como un soplo de aire fresco, porque más bien podría compararse con un huracán.

Ellos nos trajeron los vientos más fuertes de Australia, para hilvanar el potencial futuro musical de un continente desconocido que derrama extrañas especies como The Church o INXS con la misma facilidad que canguros.

Beds are Burning no fue más que una avanzadilla que nos hizo descubrir un lp que ocultaba temas mucho mejores, como Wara Kurna o Sell my soul. Y ahora, no nos han dejado con las ganas y vuelven con más. Blue Sky Mining es su nuevo disco grande y no tiene desperdicio. De verdad. ■

MAIZ Y PALOMITAS

"Esclavos de Nueva York" de James Ivory es una película que gustará a aquellos admiradores de Andy Warhol, como le hubiera gustado a él mismo.

La película se basa en los relatos de Tama Janowitz. Aunque si en el libro lo relevante es la ironía, en la película se ha reducido al chiste.

Se habla satíricamente de la desaparición de la vanguardia y el enganche a la generación del consumo. Desde luego la película no causa hoy la sorpresa que el libro causó en su época.

Ahora en temporada de "oscar" GETAFE EXPRES ha decidido apostar su voto desde aquí por una película que ya recomendamos hace semanas, "Cinema Paradiso", toda una evocación del cine. ■

TALLERES
DUMADI S.L.
CALDERERIA

EQUILIBRADO de ROTORES
EJES
TURBINAS
POLEAS, etc.

C/. G - Parcelas 23-24
Polígono San Marcos

Teléf. 682 16 22
GETAFE (Madrid)

EUROCOR, S. A.

ALMACEN CORTE DE CHAPA A MEDIDA

Políg. San Marcos

C/. G - Parcela C - 22 Ap. Correos, 48 - Getafe
Teléf. 682 81 82 28900 Getafe (Madrid)

Piense siempre en su seguridad

auto
escuela

ABRIL

Le garantiza una enseñanza segura con los mejores medios que puede encontrar a su alcance.

C/ Magdalena, 17. GETAFE. Teléfono: 681 14 99

C/ Alcalde López Casero, 7. MADRID. Teléfono: 404 37 85

CLINICA VETERINARIA

«**ACUARIO**»

Capellanes, 7 - GETAFE
Teléfono 682 33 31
Tel. Part. y Urgencias 217 63 83

**Análisis, Rayos X, Cirugía,
Vacunaciones, Peluquería**

Horario:
Laborables: 10-13.30 y 17-20.30 horas
Sábados: 10-13.30 horas



Don Fadrique, 20

Getafe

CLINICA DENTAL EUROCLINIC

- ORTODONCIA
- ENDODONCIA
- CIRUGIA ORAL
- ODONTOLOGIA GENERAL
- LIMPIEZA POR ULTRASONIDO
- OBTURACIONES (EMPASTES)
- TRATAMIENTOS DE PREVENCIÓN
- PROTESIS FIJAS Y REMOVIBLES

Consulta diaria mañana y tarde previa petición de hora

PRESUPUESTOS GRATUITOS

Perales, 2 Local

Tel. 696 75 32

GETAFE

Mesón
Catacaldos

ES CALIDAD!

"La comida casera
del más selecto
plato español."

general pingarrón, 1 getafe



IMPRENTA-PAPELERIA

IMPRESOS SOCIALES Y COMERCIALES
TARJETAS DE BODA. VISITA Y COMUNIONES
MATERIAL ESCOLAR Y DE OFICINA
LIBROS DE TEXTO

Plaza Escuelas Pías, 4
Teléf.: 695 68 20 GETAFE (Madrid)

Úlcera de estómago y de duodeno

Introducción

La úlcera péptica (úlceras de estómago y/o duodeno) es una lesión patrimonial exclusiva del género humano, ya que en los animales solo aparece en condiciones experimentales no mostrando las características de cronicidad propias de la úlcera péptica. Se la considera una enfermedad de la civilización, pues predomina en personas sometidas a tensiones emocionales y psíquicas, aunque no existen diferencias de tipo ocupacional.

Definición

Con el nombre de úlcera péptica (úlceras de estómago y/o de duodeno) nos referimos a un grupo heterogéneo de trastornos con múltiples causas genéticas y ambientales que tienen una común manifestación en forma de una cavidad, por pérdida circunscrita de tejido, en la superficie del tracto gastrointestinal, concretamente en áreas expuestas al jugo gástrico, y que presentan curso crónico y evolución en brotes.

Frecuencia, prevalencia e incidencia

Hay que reseñar que se trata de una enfermedad muy común con una alta incidencia (un 6-15% de la población presenta úlcera duodenal y un 1'5-4% úlcera gástrica). Se da corrientemente entre los 20 y 60 años, con un máximo entre 45 y 50 años. En la infancia es rara y si aparece suele tratarse casi siempre de una úlcera duodenal. En cuanto a la prevalencia por sexos, hasta la pubertad la distribución es idéntica y la frecuencia baja. Después aumenta la incidencia para los varones.

La úlcera péptica en la mujer fértil es muy rara y tenemos la impresión de que la función ovárica proporciona protección. Tras la menopausia la incidencia tiende a igualarse. La relación varón/hembra para la úlcera duodenal oscila entre 4-10/1 y para la úlcera gástrica entre 2-4/1.

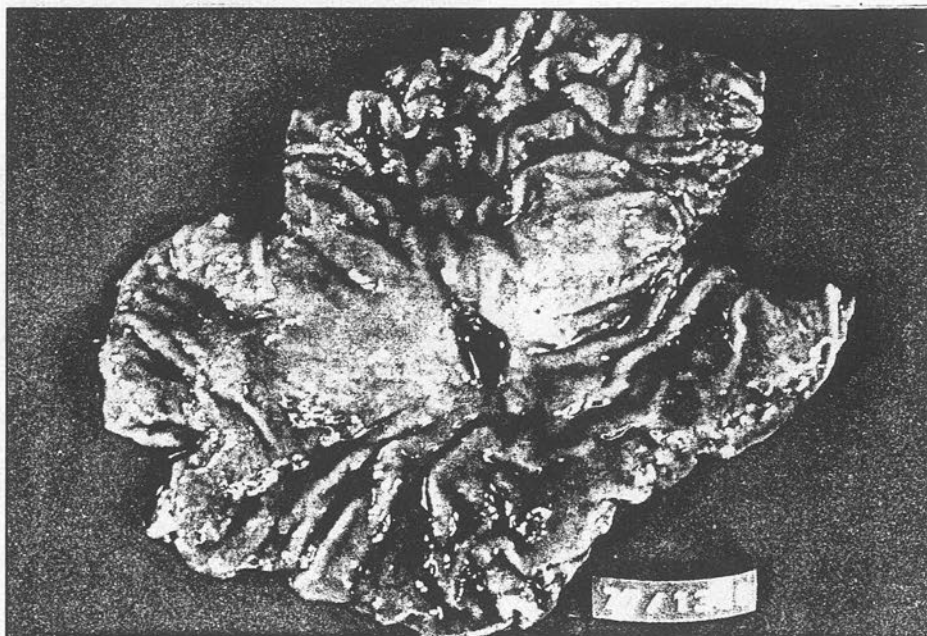

Pieza de Gastrectomía parcial úlcera central.

Síntomas

La úlcera péptica produce un conjunto de síntomas que conocemos con el nombre de síndrome ulceroso, en el que destaca por su manifestación en el 80-90% de los casos el "DOLOR".

El dolor tiene un carácter perforante que se compara con sensación de hambre y tiene lugar a nivel abdominal alto. Se calma con la alimentación aunque el ritmo del dolor varía según se trata de una úlcera gástrica o duodenal. El dolor se presenta en crisis periódicas que pueden durar de una a cinco semanas si no existen complicaciones y desaparece, instaurándose una fase de tranquilidad más o menos larga (semanas o meses) incluso puede ser para algunos definitiva, que significa la curación.

Otros síntomas que pueden presentarse además del dolor son:

- Modificaciones del apetito.
- Sialorrea (secreción salival exagerada).
- Vómitos.
- Estreñimiento.

- Buen estado general salvo algunas excepciones.

Prevención de la úlcera péptica

La prevención específica de la úlcera péptica debería basarse en el perfecto conocimiento de la causa o causas que la producen. Sin embargo, nuestra información en cuanto a su etiología es muy escasa y nos vemos imposibilitados en recomendar una medida preventiva eficaz que asegurase la no presentación de la enfermedad.

Lo que si podemos hacer es actuar a tres niveles:

1. Promoción general de la salud en la prevención de la úlcera péptica.
2. Diagnóstico temprano de la enfermedad.
3. Prevención de la cronicidad y sus consecuencias.

Dr.D. Juan A. Escudero del Val
(Mutual Cyuclop-Pza. España 1)

En la zona Sur

SU HIPER

Muy cerca de Vd.

Abierto
de Lunes a Sábado,
de 10 a 22 horas.
Parking.

HIPERMERCADO
ALCAMPO
Fulminamos los precios.

GETAFE 3
Centro Comercial
Sector III

Julio Vallejo



Asesor fiscal antes que político

Toledano, asesor fiscal que no sabe cómo ni por qué entró a formar parte del mundo de la política; conciso y seguro en las respuestas, algo serio en la primera impresión y obsesionado por implantar un orden en su despacho, que no entra por ningún lado. Julio Vallejo es el portavoz del recién estrenado Grupo Mixto en Getafe y hasta hace poco era el número dos del grupo centrista. Llegó a la política casi "por azar" y en alguna que otra ocasión la abandonó por sentirse decepcionado.

Preg.- ¿Continúa estándolo aún?

Resp.- Quizás algo menos, pero si tuviese el tiempo necesario, tendría más ganas de luchar y de hacerlo bien.

¿Prefiere ser asesor fiscal o político?

Prefiero mi profesión.

¿Le gustaría hacer de defensor del diablo?

No.

¿A qué otro Julio le gustaría parecerse?

Creo que a Julio César.

¿Perdona y olvida fácilmente?

Soy de los que perdonan, pero no olvidan.

Un derecho fundamental.

La libertad.

Y un deber...

Un deber... ¡Tela! El deber del compromiso adquirido.

¿Le gustan los Mercedes?

Me gusta el coche pequeño, el utilitario.

¿Cómo le gustan los sandwiches, con jamón york o mixtos?

Me gustan con jamón york o queso, pero de una sola cosa.

Una mujer bandera.

Marta Sánchez.

Y una bandera...

La de mi nación.

¿Hay sitio para todos en el centro?

Creo que hay sitio para todos.

Tres razones por las que marchó.

La primera, la que hemos denunciado, la falta de democracia. La segunda, porque no estoy de acuerdo con el poder establecido como tal. Y la tercera, por mi propia libertad de acción.

Una razón por la que volvería.

No me van a ofrecer esa razón.

Julio dedica entre diez y once horas diarias al despacho, ya que su mayor interés se centra ahora en sacarlo adelante. El poco tiempo libre del que dispone lo reserva a su mujer y a sus dos hijos; prefiere trasnochar antes que levantarse temprano y es hombre de pocas palabras y pocas manías. Dice no haberse dejado grandes cosas atrás y asegura que "agua pasada... no mueve molinos".■

**Manuela Ortiz
Foto: Miguel Martín**

**re
c
m
i
s
er**

S.L.

*Sistemas de marcaje
Serigrafía textil
Autoadhesivos*

**c/. Churruca, 10
Getafe**



682 53 24 - 682 53 94

Concurso-elección

“Dama Expres 1990”

GETAFE EXPRES, deseando rendir homenaje de admiración a sus lectoras, convoca su **Primer Concurso Dama Expres 1990**, la ganadora será agraciada con los siguientes premios:

- I. Gran trofeo y diploma GETAFE EXPRES.
- II. Un reloj de señora y otro de caballero, por gentileza de JOYERIA-RELOJERIA DUBLIN.
- III. Un par de zapatos de señora y otro de caballero, por gentileza de CALZADOS NOEL.
- IV. Una máquina de afeitar y una batidora, obsequio de FERRETERIA VULCANO.
- V. Una hermosa tarta con el nombre y la fotografía de la ganadora, confeccionada por CONFITERIA IZQUIERDO.
- VI. Un bolso de señora y una billetera de caballero, regalo de ARPIEL.
- VII. Dos entradas para un cine de nuestra localidad.
- VIII. Una cena para dos personas en la Cafetería Restaurante EL NORTE.
- IX. Dos bellos cojines en raso, confeccionados especialmente por TAPICERIAS ANTONIO MUÑOZ.
- X. Dos invitaciones para pasar una agradable velada, incluida consumición y atracciones en MENFIS PUB.
- XI. Un hermoso ramo de flores, cedido por FLORISTERIA MARY JULI.
- XII. Un moderno y precioso conjunto para señora, de la firma MODAS CAPUYT.
- XIII. Un fantástico viaje fin de semana a los poéticos valles de Andorra, por gentileza de VIAJES AZOR.
- XIV. Cuatro Lp's a elegir, por gentileza de DISCOS LENNON.
- XV. Estuche de pluma y bolígrafo cedido por LIBRERIA PAPELERIA PILAR NAVARRO.
- XVI. Dos estuches de pluma cedidos por PAPELERIA LIBRERIA NAVARRO.
- XVII. Un REGALO SORPRESA por gentileza de FLORISTERIA MARY JULI.

CONCURSANTE Nº 4

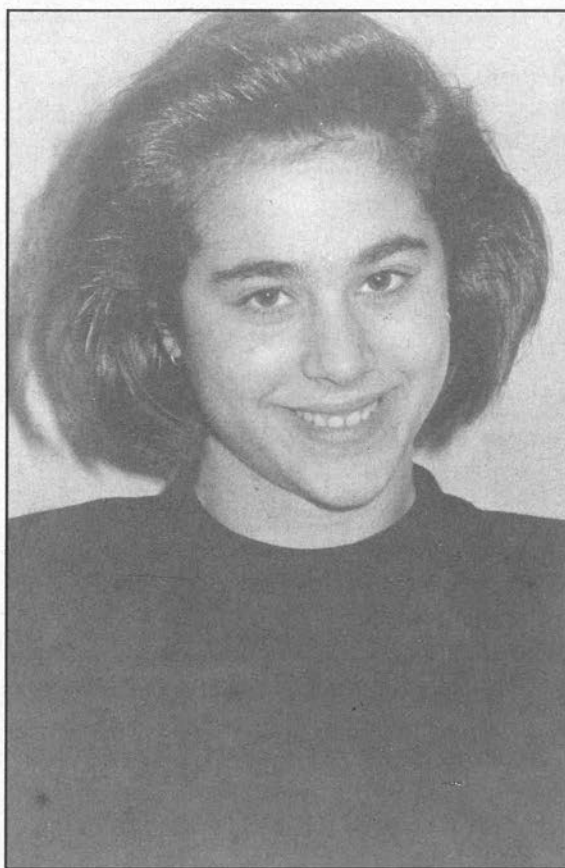

Laura Paredes

(15 años)

**ARTIPIEL
COLABORA EN EL
PATROCINIO
DE ESTE
CONCURSO**

CUPON CONCURSO

Nombredirección
 Otorgopuntos a la concursante nº señora/señorita

FIRMA

GETAFE EXPRES Nº
 FECHA

Los lectores/as de GETAFE EXPRES que deseen intervenir como jurado deberán rellenar este cupón otorgando una puntuación de 1 a 10 a las concursantes. El cupón deberá mandarse cumplimentado a la dirección C/ Cuestas Bajas, 11-1ª (Getafe).

Crucigrama

HORIZONTALES: 1. Apellido de una actriz. - 2. Al revés posesivo. Vocales distintas. Interjección para animar. - 3. Confusión. Gas noble. - 4. Vocal. Colección de mapas. Preposición. - 5. Forma de pronombre. Letras seguidas. Repetido saliva. - 6. Vocal repetida. Apodo. - 7. Matrícula de un país europeo. Picazón. - 8. Felino televisivo. Vocal. - 9. Prejijo que significa nuevo. Artículo neutro. Campeón.

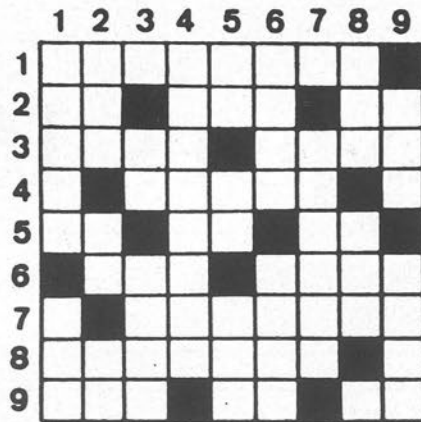

VERTICALES: 1. Nombre del burro de Sancho Panza. Fig. dinero. - 2. Aire popular canario. Interjección arriera. Conozco. - 3. Cinco. Vocales. Tiempo libre. - 4. Apellido de un actor. - 5. Símbolo del litio. Sesenta. Molécula gramo. - 6. Tela fuerte para toldos. Pez comestible. - 7. Vocal. Primera traza de una figura. - 8. Catedral. Sujeto. Primera letra. - 9. Princesa. Nombre de letra (plural).

SOLUCION AL CRUCIGRAMA DEL Nº ANTERIOR

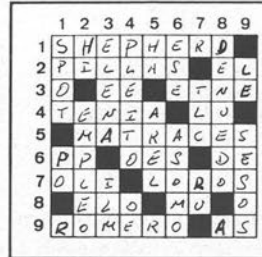

SOLUCION AI JEROGLIFICO DEL Nº ANTERIOR

(-Te-en VIA DOS)
Te envía dos

Jeroglíficos

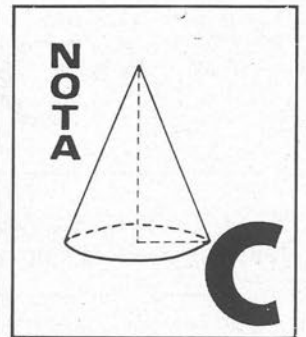

¿Tu padre sabe quién es mi vecina



SOLUCION A LA SOPA DE LETRAS DEL Nº ANTERIOR

Cine en Getafe

LAS MARGARITAS

Al filo del Abismo
Días, 16,17 y 18
Sesiones: 18'30, 20'30 y 22'30

AVENIDA

Escandalo
Días, 16, 17 y 18
Sesiones; 18'3', 20'30 y 22'30

CERVERA

Tango y Cash
Días, 16, 17 y 18
Sesiones: 18'30, 20'30 y 22'30

FARMACIAS DE GUARDIA



(la que figura en primer lugar permanece abierta durante todo el día, la segunda cierra a las 10 de la noche)

- Día 15 Avda. de España, 20 y C/ Colibrí (Bº Virgen de Fátima-bloque 42)
- Día 16 C/ Madrid,111 y C/ Valdemoro, 12
- Día 17 C/ Toledo, 34; C/ Galicia, 7 y C/ Madrid, 40
- Día 18 C/ Tarragona, 20 y C/ Salvador, 6
- Día 19 C/ Castellón de la Plana, 10 y C/ Hospital de San José, 10
- Día 20 Avda. de las Ciudades, 54 y C/ San Vicente, 25
- Día 21 C/ Barraquer, 9 y C/ Rojas 36-38

Teléfonos de interés

- Ayuntamiento 695-03-04
- Policía Municipal 681-33-62
- Policía Nacional 695-80-44
- Guardia Civil 695-01-70
- Protección Civil 682-19-12
- Bomberos 696-07-08
- Correos y Telégrafos 695-47-17
- Juzgado nº1 682-98-17
- Juzgado nº2 682-03-13
- RENFE 695-82-94
- Autobuses Urb.del SUR 695-24-70
- Ambulatorios:
 - Ramón y Cajal 695-91-96
 - Avda. Los Angeles 695-77-71
 - Margaritas 695-12-67
 - Sector III 682-58-96
- Taxis 695-10-01
- 12 de Octubre 469-76-00

CENTRO MEDICO "MABHAKTI"

(EL SISTEMA DE TRATAMIENTO MAS COMPLETO DE LA MEDICINA ORIENTAL)

ACUPUNTURA, MASAJE MEDICO Y DEPORTIVO, MEDICINA NATURAL, HOMEOPATIA, REHABILITACION, OBESIDAD, TRATAMIENTOS PREVENTIVOS DE LA VEJEZ, MACROBIOTICA, SEXOLOGIA, RECUPERACION FISICA, PREPARACION AL PARTO SIN DOLOR, CON EL MAS MODERNO Y EFICAZ DIAGNOSTICO ELECTRONICO DE LA MEDICINA ORIENTAL Y EL METODO MAS COMPLETO DE ADELGAZAMIENTO.

Avda. Gibraltar, 2,1º B GETAFE

PREVIA PETICION DE HORA AL 681 93 19

GETAFE VA A SABER LO QUE ES BUENO

C | A | L | L | E

M | A | D | R | I | D

• CENTRO COMERCIAL •

Le presentamos CALLE MADRID.
El primer Centro Comercial de Getafe, destinado a ofrecer a esta ciudad y a toda la zona sur, la más prestigiosa y completa oferta comercial actual.

CALLE MADRID le proporciona la posibilidad de tener un escaparate en el primer centro comercial de Getafe.
Un centro que agrupa a los mejores comerciantes y que excluyendo la alimentación, reúne moda, ocio y complementos en una misma galería comercial.

Situado en la Calle Madrid y, concretamente, entre la plaza Central y la Universidad Carlos III, el nuevo centro comercial de Getafe le ofrece una LOCALIZACION INMEJORABLE para su local. Durante las 24 horas del día los 38 locales comerciales están vigilados por una competente compañía de seguridad.

Venta de locales de moda, ocio, papelería, hostelería, servicios, agencia de viajes...
Información en el propio centro comercial o en los teléfonos 682 16 08 o 531 54 90.

C | A | L | L | E

M | A | D | R | I | D

HAGASE UN SITIO EN CALLE MADRID

¿BAILLAS?

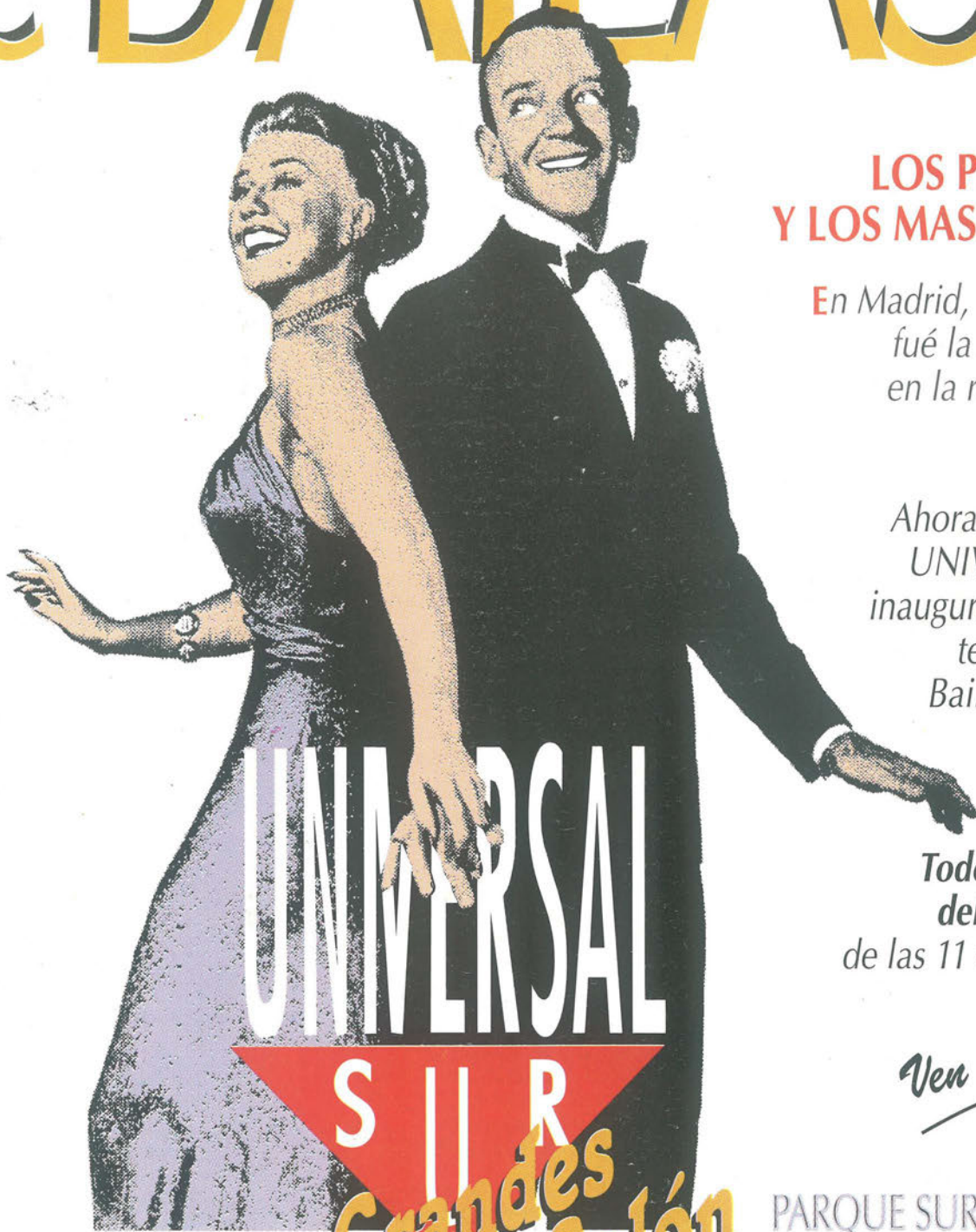

LOS PRIMEROS Y LOS MAS NUEVOS

*En Madrid, UNIVERSAL
fué la sala pionera
en la recuperación
del género.*

*Ahora en Leganés,
UNIVERSAL SUR
inaugura su primera
temporada de
Bailes de Salón.*

*Todos los Jueves
del año a partir
de las 11 de la noche.*

Ven y baila!

UNIVERSAL
SUR
Grandes
Bailes de Salón

PARQUE SUR (LEGANES)

Ctra. de Toledo, km. 9, PARQUESUR (LEGANES).
Tel.: 686 57 11