

TE TAFE

EXPR

Director: Gustavo Jerez Alarnes

Número 70 - 8 de marzo de 1990

50 ptas

Semanario In

EL ROLLO JUVENIL

ENTREVISTA A
CARMEN ROJAS,
CONCEJAL DE SANIDAD

RESPONSABILIZAN A ALTOS CARGOS SOCIALISTAS DE LA
LESIÓN OCULAR QUE UN COHETE PRODUCE A UN NIÑO



- * CAMARAS FRIGORIFICAS
- * MOSTRADORES
- * VITRINAS FIGORIFICAS
- * AIRE ACONDICIONADO
- * CAJAS REGISTRADORAS
- * BOTELLEROS
- * SOTABANCOS - MUEBLES CAFETERIA
- * CAFETERAS
- * MOLINOS



- * BALANZAS
- * CORTADORAS
- * PICADORAS



C/ Capitan Carlos Haya, 8

GETAFE - MADRID

Tfno. 695 23 96

Indice

| | |
|--------------------------------|-------|
| Editorial..... | 5 |
| El buzón del lector..... | 7 |
| El visor..... | 9 |
| Reportaje..... | 10-13 |
| Entrevista..... | 18-21 |
| Desde las aulas..... | 24-25 |
| ... al sur de Madrid..... | 27 |
| Economía | 29-35 |
| Deportes | 36-39 |
| Cultura..... | 40-41 |
| Sugerencias..... | 43 |
| Hurgando en la historia. | 45 |
| Estilo Expres..... | 46-47 |
| Concurso "Dama Espres"..... | 49 |

Protagonistas

| | |
|--|-------|
| Carmen Rojas, concejal de Sanidad..... | 18-21 |
| IV Premios "Getafe Empresarial"..... | 35 |
| Paula Gonçalves, jugadora de Tintoretto.. | 38-39 |
| Estilo Expres: Inés Mazo..... | 46-47 |

EL ROLLO JUVENIL

La política de juventud no ha resuelto los grandes problemas y las peculiares situaciones sociales que los jóvenes sufren a menudo. A pesar de que Getafe cuenta con varios organismos paramunicipales que intentan cubrir el amplio espectro juvenil de nuestra localidad, éste sector continua manteniendo grandes carencias.
PAGS. 10-13

RESPONSABILIZAN A AUTORIDADES MUNICIPALES DE LOS DAÑOS QUE UN COHETE CAUSA A UN NIÑO

Los familiares del niño de once años Miguel Angel Yuste acusan a responsables de la delegación de cultura y del Centro Cívico del Sector III de ser responsables de el daño que un cohete le causó al niño en febrero de 1988. Este hecho propició que Miguel Angel Yuste haya perdido visión en su ojo derecho.
PAGS.14-15

ENTREVISTA A CARMEN ROJAS

La concejal de Salud y Bienestar Social del Ayuntamiento de Getafe, Carmen Rojas, analiza la situación sanitaria y social de Getafe. A pesar de la problemática ocasionada por el retraso de las obras del hospital, del aparente fracaso de la cita previa y de las reiteradas críticas vertidas sobre el sector de la sanidad, Carmen Rojas se muestra satisfecha por el trabajo realizado desde la Casa Consistorial.
PAGS.18-21



IV GALA DEL DEPORTE

El deporte local se vistió de gala el pasado viernes día dos. La IV Gala del Deporte contó con la presencia de destacados deportistas, tales como Sito Pons, Arantxa Sánchez Vicario, Corbalán, Santillana, Ferreira, etc. Todo un acontecimiento deportivo que un año más se revalorizó y levanto expectación.
PAGS. 36-37

SOMOS ESPECIALISTAS EN RESOLVER SUS PROBLEMAS DE GESTION
ADAPTANDOLOS A LA SOLUCION INFORMATICA QUE PRECISE

¡CONOZCANOS!



Somos Concesionarios Oficiales de las más prestigiosas marcas de ordenadores profesionales. le asesoramos en la elección del equipo informático que mejor se adapte a las necesidades de su empresa.

Tenemos una amplia selección de los mejores modelos disponibles en el mercado.

Le instalamos, formamos y mantenemos la solución informática que a usted le hace falta.

SELECCIONE ENTRE:

IBM

**LOGIC
CONTROL**

KORTEX

AMSTRAD

FUJITSU

UNISYS

CTOH

Tandon

hp HEWLETT
PACKARD

**SERINGE, S.A. Infórmese y asista a nuestros cursos
de formación en sus distintas especialidades**

¡CONOZCANOS, ESTAMOS MUY CERCA DE USTED!

**SERINMO
S.A.**

CENTRO DE ESTUDIOS INFORMATICOS

Av. Portugal, 10
614 07 65
MOSTOLES

**SERIN TO
S.L.** 
CENTRO DE INFORMATICA

Terreros, 2
691 36 16
PINTO

SERINGE, S.A.

SERVICIOS INFORMATICOS

Magdalena, 8
682 71 28 696 91 85
GETAFE



Director
Gustavo Jerez

Subdirector
Raul Castillo

Jefe de Redacción
Soledad Galiana

Redacción:
José L. Corrochano,
Esther García,
Miguel Martín,
Guillermina Morata,
Victor M. Muñoz,
Manuela Ortiz.

Colaboradores:
Andrés Díez, Marcial
Donado, José
Antonio Jiménez,
Julián Zarzosa.

Diseño y Montaje
M^a Angeles G. Cubas

Fotografía
Miguel Martín
Noé Mora

Publicidad
Departamento propio

Gerencia:
Humiliano Martínez

Edita:
Grupo Triangulo SA
Dirección para todos
los servicios:
C/Cuestas Bajas, 11
1^o 28901 Getafe
(Madrid).
Teléfono : 6825864
Depósito legal:
M. 41.151 -1987

Imprime:
Graficas Luiman

BUZON

DEL LECTOR



6825864

EDITORIAL

Exigir responsabilidades

Un año más ha quedado patente el auge y expectación que el Carnaval despierta entre los vecinos de Getafe, auge y expectación que cada año que pasa aumenta, resucitando una tradición que había decaído.

Que de nuevo la organización adolezca de fallos e imprecisiones es algo que entra dentro de lo habitual y que, en todo caso, siempre es mejorable. Lo que no es tolerable es la evasión de responsabilidades y el hacer la vista gorda y el oído inútil ante ciertas situaciones revestidas de gravedad.

Hace dos años, el 20 de febrero de 1988, un niño de once años, **Miguel Angel Yuste**, estaba jugando en el patio de un instituto cuando un palo desprendido de un cohete le dañó un ojo. Este hecho, ocurrido en carnavales, propició que Miguel Angel perdiera visión en el ojo derecho. Transcurridos dos años la familia Yuste continúa inmersa en acciones burocráticas, pidiendo responsabilidades y que se reconozcan los daños y perjuicios. Esta exigencia de responsabilidades, que es algo normal y propio de un Estado de Derecho, se torna más acuciante si escuchamos la versión de la familia del niño afectado, quienes aseguran que el cohete **"fue lanzado por responsables de la delegación de Cultura y, más concretamente, del Centro Cívico del Sector III"**. Ante semejante acusación no se pueden cerrar los ojos, dar largas y esperar que

con el paso del tiempo llegue el olvido. El concejal de cultura y, **"más concretamente"**, el director del Centro Cívico del Sector III, Julián Puerto, deben, en cualquier caso, asumir responsabilidades. Si la acusación se refiere a alguno de ellos, es evidente que la gravedad del caso aumenta alarmantemente. Porque sea el 24% o el 33% de la visión lo que haya perdido Miguel Angel; lo cierto es que su ojo derecho ha quedado seriamente dañado como consecuencia de un acto "público" en el que se observa una actitud negligente.

Las fiestas populares no son exclusivamente una forma de facilitar la diversión y mantener contento al electorado. También en ellas las autoridades políticas han de mantener la compostura y han de ser conscientes de su responsabilidad y de que todo tiene sus "pros" y sus "contras".

Quién sabe si la situación hubiera sido distinta si la mencionada acusación no hubiera existido. Tal vez si los acusados no hubieran sido personas que ostentan cargos públicos el proceso hubiera seguido cauces distintos y quienes deben haber actuado como su cargo impone. Ni el señor Julián Puerto ni el concejal de cultura, como responsable de este área, ni, lógicamente, el alcalde, como máximo responsable político de Getafe, deben evadir responsabilidades ante situaciones como la que nos ocupa. ■

PARQUESUR

EL MAYOR PARQUE COMERCIAL DE EUROPA

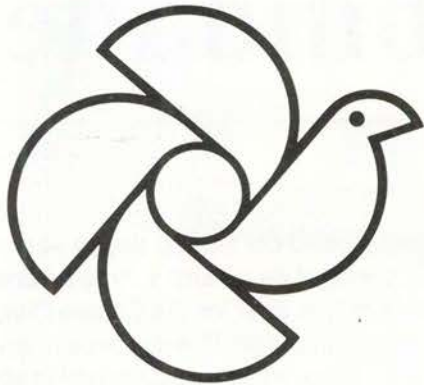

MODA - HOGAR - CAFETERIAS -
DISCOTECA - RESTAURANTES - SALA DE
CONCIERTOS - HAMBURGUESERIAS -
CERVECERIAS - PIZZERIAS - BARES -
CROISSANTERIAS - DECORACION -
MOBILIARIO - JOYERIAS - JARDINERIA -
PELETERIAS - ALIMENTACION - GRANDES
ALMACENES - MERCADO DE PRODUCTOS FRESCOS - BRICOLAGE -
SALAS DE CINE - VIDEO CLUBS - FOTOGRAFIA - COSMETICA -
TIENDAS DE DEPORTE - GRAN APARCAMIENTO...

... Y MUCHO MAS DE LO QUE PUEDAS IMAGINAR.

PARQUESUR
UN MUNDO DE PELICULA.

VENTE DE PROTAGONISTA.





Los textos destinados a esta sección no podrán exceder de 30 líneas mecanografiadas y deberá adjuntarse el nº de D.N.I., si lo prefieren podrán hacer las consultas por teléfono todos los martes de 11 a 12,30

Organización de carnavales

Pasado el primer fin de semana de carnavales creo que es justo reconocer públicamente la enorme participación popular en estas fiestas y, más que criticar, advertir al Ayuntamiento para que en próximas ediciones mejore la organización.

Y me refiero en concreto al concurso de murgas celebrado, donde se registró una gran cantidad de participación, pero donde también se notó una clara falta de organización

por parte de los responsables de este tipo de festejos.

Eso estropeó un poco el curso de murgas que registró un magnífico nivel, ya que los disfraces eran sumamente originales y la parafernalia que rodeaba a las murgas era en ocasiones bastante buena.

Los carnavales están alcanzando un nivel bastante bueno en Getafe y los índices de participación cada año son mayores, todo lo cual prestigia estas fiestas. Por eso hay que cuidar al máximo los detalles organizativos. Y hay que cuidar con mayor atención la organización del concurso de murgas que, de alguna forma, es el "plato fuerte" del Carnaval.

Por lo demás, simplemente quiero reconocer públicamente el auge que han tomado los carnavales en Getafe, cosa que me alegra, dado que es una fiesta distinta y de características especiales que tradicionalmente aquí hace unos años apenas si se disfrutaba. ■

F. J. Virgilio

Fe de errores

En el artículo publicado en la pag. 19 del nº 68 donde dice "para Crispulo Nieto las Cooperativas tienen que limitarse a ser meras organizaciones de gestión" debería de decir: "Para Crispulo Nieto las Cooperativas no tienen que limitarse a ser meras organizaciones de gestión, sino ser reivindicativas". ■



Yo, que empecé esta columna con buen humor, hoy me aterra

porque tuve la osadía de mencionar a Juan Guerra.

Y como el asunto Guerra por ahora, está que arde,

estoy casi por creer que empiezo a ser un cobarde.

Y es que puede que el partido que antes fue la oposición

hoy me meta en un aprieto ¡por libertad de expresión...!

Pero aprendí la lección de saber que la Verdad

no es siempre de los que antaño pedían la libertad...

CALLE

MADRID

PARA IR DE COMPRAS,
CALLE MADRID



¡SOLUCIÓN, YA!

Sustituya su motor por uno reconstruido y garantizado, con las siguientes ventajas:

— Economía por el ahorro de tiempo en la reparación del motor o culata. **24H.**

— Productos de alta calidad, garantizados como nuevos. **6 MESES**

— Precios equiparables a las reparaciones habituales.

— HOMOLOGACION N^º

R - 1099

(Ministerio de Industria y Energía)

Motor Perkins 4/108

- AUDI
- BARREIROS
- CITROEN
- FORD
- LAND ROVER
- OPEL
- PEGASO
- PERKINS
- PEUGEOT
- RENAULT
- SAVA
- SEAT
- TALBOT
- VOLVO
- VOLKSWAGEN

- CAMBIAMOS EL MOTOR DE SU VEHICULO EN NUESTRAS INSTALACIONES -



GRUPO DOCA

Ctra. Madrid - Toledo, Km. 11
Poligono Industrial El Rosón



695 40 12 GETAFE (MADRID)

Comisión de vigilancia de la contratación

C.D.S., mediante su portavoz, Mercedes Alcalá, ha presentado un proyecto para la creación de una comisión de vigilancia de las contrataciones que realice el Ayuntamiento. Dicha comisión funcionará como órgano de control y, en ella, estarán representados todos los grupos políticos, reuniéndose una vez al mes.

Este proyecto será deliberado consensuadamente por el resto de las formaciones políticas, pudiendo introducir modificaciones.

Finalmente, este tema se debatirá y ratificará en el próximo pleno. ■

Disminuye el coste del parque de la calle Manzana

Debido a un error en los cálculos realizados para valorar el importe del material utilizado en las obras que se desarrollarán en esta calle, el presupuesto ha bajado de 43 a 27 millones. Por ello saldrá de nuevo a concurso la adjudicación de dichas obras y se impondrá el plazo de ejecución en unos seis meses. ■

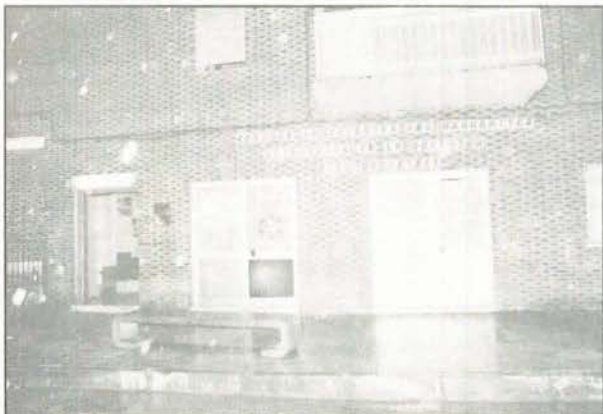

Nueva ubicación de la Casa de la Juventud de Las Margaritas

A consecuencia de la mala situación en que se encontraba dicho centro, se trasladarán los servicios que allí se prestaban al colegio Pablo Picasso, que pasará a ser Centro Cívico y Casa de la Juventud.

Posteriormente, cuando se realicen las labores de acondicionamiento de la Casa de la Juventud de las Margaritas, este local se destinará para albergar a diversas asociaciones culturales que existen en nuestra localidad. ■

Denuncian al Ayuntamiento de Getafe

Los ecologistas integrados en la Coordinadora Madrileña de Defensa de la Naturaleza (C.O.M.A.D.E.N.) presentarán una denuncia contra el Ayuntamiento de Getafe y contra RENFE. La acusación está basada en las irregularidades que se están produciendo en el trazado de las obras del Tren de Alta Velocidad (T.A.V.), ya que dicha coordinadora manifiesta que las obras se han comenzado sin licencia. Por su parte, Jesús Neira, concejal de urbanismo, afirmó que se están tomando las medidas pertinentes por el comienzo indebido de las obras del trazado del T.A.V..

Apeadero de Las Margaritas



El desvalijamiento que sufren los coches que se estacionan en el apeadero de las Margaritas condiciona la soledad que sufre este aparcamiento.

Izquierda Unida ha propuesto la creación de una barrera automática con un precio de 30 pesetas, cantidad económica, que se destinaría para contratar avigilantes que guarden el lugar.

Como RENFE se niega a imponer una cuota a los usuarios, se ha propuesto la instalación de un Kiosco de prensa junto con un bar y un lavadero de coches. Esta adjudicación se destinará a la asociación de minusválidos que a la vez vigilarán el aparcamiento.

En la próxima sesión plenaria se presentará el proyecto cuantificado. ■

Incremento del 10% en los gastos de representación

En la sesión plenaria celebrada a comienzos del presente mes se aprobó, con los votos en contra del P.P. y Grupo Mixto, el incremento del 10% de los gastos de representación a los concejales del Ayuntamiento de Getafe. Con ello pretenden equipararse con el resto de los funcionarios de la municipalidad. ■

Juventud

La asignatura pendiente

Getafe alberga un importante núcleo de población juvenil, que sufre, como en el resto del Estado, problemas como el paro, la drogodependencia, la crisis ideológica y el individualismo. Ha llegado el momento de preguntarse que se hace y que se puede hacer desde las instituciones más cercanas para mejorar el nivel de vida de los jóvenes.

Los jóvenes cuentan, en primer lugar, con su iniciativa. Después necesitan los apoyos institucionales para sacar adelante sus propuestas y, finalmente, la percepción social para que sus acciones tengan un eco en el entorno, que propicie la ilusión por seguir en ese camino.

Esto, actualmente, no es así. Si se pregunta que es lo que falla nos encontramos con que los tres frentes tienen su parte de culpa. Perseguidos por el síndrome post-68, los jóvenes se encuentran encerrados en una sociedad en la que todo parece hecho, en la que todo puede adquirirse, de un modo u otro, a través del dinero. Si el aspecto monetario falla, es posible ignorar una situación marginal a través de la televisión, las drogas...

Las instituciones se mueven en distintos marcos, pero al ser tan amplias las carencias juveniles y no existir un plan que abarque todas ellas, la política juvenil se ahoga en sus propias contradicciones.

La incompreensión social es otra de las vertientes que empuja a los jóvenes a desatender su participación, al pasotismo y la individualidad.

Ante este estado de cosas, el ayuntamiento de Getafe afronta la necesidad de incrementar el asociacionismo y esta es una de las principales tareas que aborda, pero sin desatender campos como la formación y la información. Casa de la Juventud, Escuela de Ani-



mación y Servicio de Información y Asesoramiento Juvenil (SIAJ) conforman el triumvirato que conforma la dinámica juvenil potenciada desde instancias municipales en Getafe.

El SIAJ inició su actividad en marzo del 83, ante el "precario estado de la información para jóvenes". Rafael Martín es actualmente el coordinador del Servicio de Información.

SIAJ

En un primer momento, el SIAJ se instaló en las dependencias de la Casa de la Juventud Centro con medios y recursos de personal más bien escasos. Actualmente, en la calle Madrid, frente a la plaza del General Palacio, "estamos en portada". Además cuentan con el personal idóneo que



atiende a un público bastante numeroso, como delata que, durante el año 89, 32.000 jóvenes, casi el número global de jóvenes en Getafe, hayan acudido a ellos demandando algún tipo de información.

Para acelerar y facilitar el acceso a informaciones de un tipo más puntual, editan además la revista Nuevo Sur, con 50.000 ejemplares al mes y envían semanalmente información a institutos, la universidad, escuelas taller, colectivos, asociaciones...

Con relación a otras delegaciones, participan en distintos programas. Con el Centro Municipal de Salud, participan en el programa de Sexualidad y Anticonceptivos, al que tienen acceso jóvenes hasta los 22 años, dirigido también a las enseñanzas medias. También participan en la organización de charlas divulgativas organizadas por distintos colectivos.

Por otra parte, se ofrece información sobre convocatorias y oposiciones y se atiende a las demandas desde otros centros y puntos de España.

Escuela de Animación

La Escuela de Animación Juvenil, coordinada por José Manuel Gil, inició sus actividades en 1986, con el claro objetivo de **"ser un instrumento de formación de asociaciones en trabajo social, aunque también se toca el tema de aire libre"**. Su funcionamiento se coordina con la Escuela de animación de la Comunidad Autónoma de Madrid; con ella se elaboran convenios de colaboración sobre cursos homologados, lo que permite el expedir títulos acreditativos de los distintos cursos que se organizan.

La formación impartida se ha referido tanto a monitores y coordinadores de aire libre, iniciación y dirección teatral, fotografía, espeleología, monitores de educación ambiental, radio, animación juvenil, diseño gráfico...; algunos cursos se han repetido por exigencias de la demanda. También colaboran con otros grupos, como CASA, para la organización de cursos y utilización de los locales y van a participar en los cursos de promoción de empleo, sobre todo en aquellos dirigidos a la mujer, como diseño por ordenador, gestión de PYMES, informática de gestión y, en el



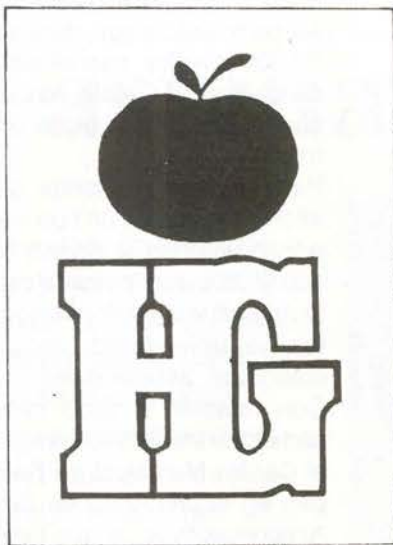

Hiper Getafe

C/. Madrid, 117 Getafe ☎ 695 68 64

Croissantería-Boutique-Variantes
Cafetería-Restaurante

APARCAMIENTO GRATUITO EN 1.º SOTANO

**Nuestro objetivo:
Una compra agradable
con los precios de Hiper Getafe.**

**rompemos
todos los moldes
de precios**

¡VEN A COMPROBARLO!

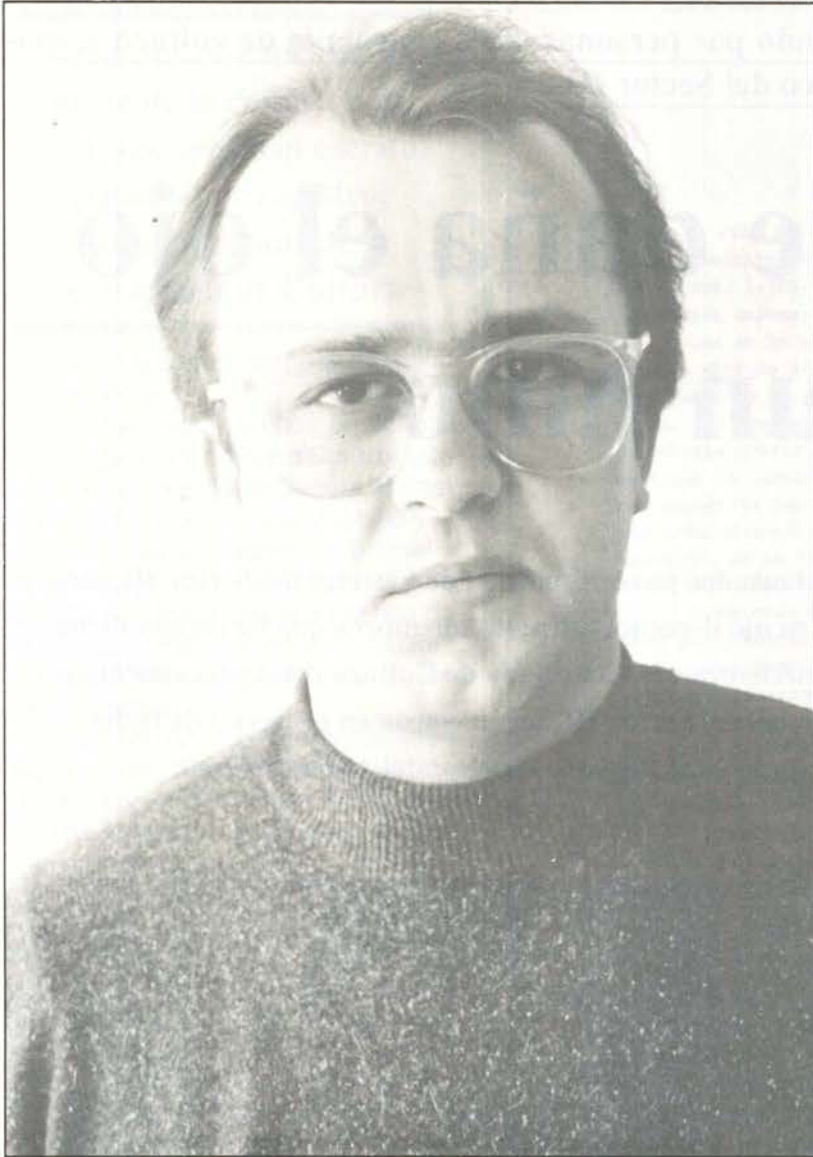

Rafael Martín, coordinador del Servicio de Información

organizado por los servicios sociales, de educador familiar.

Solamente en el año 89, pasaron 324 personas por todos los cursos, pero **"la gente lo busca como una salida más"**. Es por ello que se plantea la necesidad de que la escuela no se dedique exclusivamente a la animación, **"sino que sea un programa al servicio de las actividades de formación del ayuntamiento"**. Se quieren atender, desde esta nueva perspectiva, no sólo a las demandas de la Juventud, sino del resto del ayuntamiento.

Entre estos nuevos planes y objetivos, se pretende estalecer un aula de ecología y medio ambiente, esbozado, pero por terminar. El problema, como siempre, **"es que es necesario una**

referencia del trabajo que la gente quiere hacer" y esa referencia se hace esperar.

Teóricamente, **"hay un aprendizaje sobre técnicas, conductas. Si el movimiento asociativo fuera más claro, la oferta estaría más ajustada a la demanda. No se trata de formar gente individualmente, sino que lo lleve adonde vaya. Aprende a enseñar y no te lo quedas para tí mismo. La oferta tiene que ser buena, pero el aprovechamiento de lo que hay depende mucho de la gente. Partiendo de un mínimo de experiencia, conocimiento e interés"**.

José Manuel se ocupa también del área de aire libre, que se desdobra en dos actividades organizadas desde nuestra propia localidad, la campaña

de verano, y el apoyo, por medio de subvención, a las actividades de grupos. También se gestionan ofertas de la Comunidad de Madrid. Se plantea el ampliar este tipo de actividades, con un servicio de préstamo de material, como tiendas de campaña.

Casas de juventud

De las dos Casa de Juventud, actualmente funciona solamente la situada en la zona centro, ya que la Casa de la Juventud de Las Margaritas se encuentra cerrada por problemas de "inundación". Las casas de juventud responden a la necesidad de un espacio en el que desarrollar actividades.

"Actualmente, se ha planteado una discusión sobre los locales juveniles. Existe un sector que plantea equipamientos compactados, con salas más específicas y otras comunes. Otros sector, que durante un cierto tiempo tuvo mayor auge, plantea locales específicos para jóvenes. La juventud no es un colectivo homogéneo y algunos copan los locales y excluyen a otros. Se plantea, por tanto, locales específicos, dependiendo de las actividades. Yo estoy en esta última idea", explica Lola, coordinadora general de Juventud.

En la Casa de la Juventud Centro, **"existe un problema entre el equipo administrativo con Casa de la Juventud"**, ya que deben compartir espacio tareas administrativas con las actividades netamente juveniles

Existen colectivos juveniles interesados por actividades específicas, que han encontrado en la Casa un lugar de actuación. Además, los locales se prestan a asociaciones. Se complementa su función con actividades abiertas a otros jóvenes, como talleres, proyecciones, teatro, tertulias musicales y otras a un nivel más general.

Esta es la historia, quizás en un plano muy general, de lo que se está haciendo para juventud en Getafe. Hay organismos que no funcionan desde mayo, como el Consejo Sectorial de la Juventud, pero el problema principal es que sólo a algunos les parece preocupante.■

S.G.

Fotos: Noé Mora

Según la denuncia, el cohete fue lanzado por personas de la concejalía de cultura y, más concretamente, por las del centro cívico del Sector III

Un cohete daña el ojo de un niño

El 20 de febrero de 1988, uno de los cohetes lanzados por la Comisión de Festejos del Sector III, alcanzó a un niño causándole graves lesiones en su ojo derecho. Entre los miembros que formaban dicha comisión, se encontraban personas pertenecientes a la Concejalía de Cultura del Ayuntamiento de Getafe y, concretamente, del centro cívico del Sector III, según consta en el escrito de fecha 18 de noviembre de 1989 presentado en el Registro General del Ayuntamiento.

El 20 de Febrero de 1988 M.A.Y. ,vecino de la localidad de **Getafe**, se encontraba jugando al balón en uno de los Institutos del Sector III de Getafe, cuando el palo de un cohete lanzado por la comisión de festejos, vino a impactar en su ojo derecho causándole graves lesiones. Entre los que formaban parte de la comisión de festejos se encontraban, según el escrito, personas pertenecientes a la concejalía de cultura y, más concretamente, al centro cívico del Sector III. Uno de los vecinos que conocía al niño, viendo lo ocurrido, le llevó al centro del **Insalud** que hay en la Alhóndiga, donde recibió las primeras atenciones.

M.A.Y. fue trasladado al hospital **12 de Octubre** siendo operado de urgencia en su ojo derecho debido a un traumatismo hecho con un trozo de palo del cohete. Hecha la ecografía se le apreció "**múltiples cuerpos extraños en el vítreo**".

El chico fue llevado al Hospital de **La Paz**, donde el 9 de abril se efectuó una vitrectomía total, extrayéndole dos cuerpos de madera. En estos momentos, **M.A.Y.** sufría desprendimiento de retina gigante sin posibilidad



Rafael Caño, concejal de cultura

de que el ojo se volviera a estructurar más que estéticamente.

Entretanto, el padre del niño llevó a cabo las pertinentes actuaciones jurídicas denunciando el hecho en la comisaría de policía de **Getafe**. Miembros de esta comisión de festejos se presentaron en casa del padre al día siguiente del accidente para preocuparse por el caso, según el padre. Se llevaron a

cabo las pertinentes diligencias previas nº **623/88-A**, diligencias **2135 del 26 de febrero de 1988**. El juez citó al padre para ratificar las declaraciones hechas en comisaría y sabemos que fue **Julián Puerto** quien fue citado por el juez como responsable máximo del **centro cívico** que organizó el acto de cohetes. El caso se sobreesayó, según el abogado, probablemente por falta de pue-

Entre los que formaban parte de la comisión de festejos, según el escrito pasado por registro, había personas de la concejalía de Cultura

bas, y hasta la presente no se ha vuelto a saber de él.

Poniéndose estos hechos en conocimiento del alcalde, **Pedro Castro**, este junto con el concejal de Cultura, **Rafael Caño**, recibieron al padre del niño y al abogado **Pedro Castro** les prometió en la reunión mantenida en el Salón de Plenos que les prestaría todo tipo de apoyo acompañándolos a los lugares que fuere necesario, según dijeron los demandantes.

Transcurrido el tiempo, al ver que no se les avisaba, pidieron una nueva audiencia con el alcalde que les fue concedida. El padre y el abogado se presentaron en la alcaldía y el secretario del alcalde les recibió intentando desviar el tema, según confirmó el abogado. El secretario del alcalde les comunicó que el alcalde no les recibiría, a pesar de haberles dado fecha y hora. Habiéndose producido estos hechos, el padre del niño presentó un escrito por registro para pedir nueva audiencia al alcalde.

Por fin, consiguieron ser recibidos y el **Sr. Castro**, en principio, se negó a darles indemnización alguna, al no estar demostrada la culpabilidad del ayuntamiento en estos hechos, ofreciéndoles al final 600.000 ptas., según el abogado **Carlos Arévalo**. Este extremo ha sido negado por el alcalde de Getafe, que asegura que no barajó cantidad alguna durante la conversación.

Las diligencias se van a intentar levantar de nuevo. El pasado jueves en el pleno, el concejal del PP, J.F. Acosta, hizo una pregunta sobre la situación actual de este caso, a la que **Pedro Castro** respondió que las diligencias estaban cerradas.

Lo cierto es que el 20 de febrero de 1988, M.A.Y. perdió la visión de su ojo derecho.



D. JOSE LUIS YUSTE RODRIGUEZ, mayor de edad, casado, electromecánico, vecino de Getafe, calle Zeus Num. 15, con D.N.I. num. 3.766.503, a V.I. con el debido respeto y consideración expone:

Que en la mañana del 20 de Febrero de 1.988 su hijo de once años de edad Miguel Angel Yuste Sanchez, se encontraba jugando en el patio del Instituto y de improviso le cayó encima del ojo derecho el palo desprendido de un cohete, produciéndole graves lesiones con pérdida de visión de dicho ojo, conforme se acredita con fotocopias de los certificados médicos expedidos por el Hospital 1.º de Octubre, La Paz y diferentes oftalmólogos; asimismo se presenta la unificación de minusvalía, en la cual se especifica que tiene una disminución de su capacidad orgánica y funcional del 24%.

Que como se comprobó posteriormente el cohete fué lanzado por personas pertenecientes a la Concejalía de Cultura de ese Ayuntamiento y concretamente por las del Centro Cívico que estaban celebrando unas fiestas del "Entierro de la Sardina.

Que estos hechos fueron puestos en comunicación del Sr. Alcalde-Presidente, al que me dirijo, por el propio expediente que se personó en el Ayuntamiento en compañía del Abogado D. Carlos Arévalo Cano.

Quiere hacer constar que tanto el expediente, como su Abogado fueron recibidos y tratados correctamente por V.I. que se encontraba en compañía de varios concejales, manifestando que no me preocupara, que pidiese la calificación de minusvalía y que personalmente V.I. me acompañaría hasta el Concejaligo, ante la Asesoría Jurídica para que por ésta se diese el dictamen correspondiente para concederme la indemnización mínima. Asimismo se me ofrecieron los asesoramientos necesarios psicológicos para atender al niño, así como las operaciones de carácter estético que fueran necesarias.

Que como transcurriera el tiempo y el expediente no tuviera noticia alguna al respecto, solicité y le fué concedida audiencia, perseguiéndome en unión de su Abogado un día detor:

do, no siendo recibidos por V.I., puesto que salió el Secretario particular y manifestó que el Alcalde Presidente no nos podía recibir y no podían solucionar nada, habiendo insistido por nuestra parte en entrevistarnos con V.I., sin conseguirlo.

Que en consecuencia de todo lo anterior, es por lo que me veo precisado a dirigir a V.I. la presente instancia, solicitando por una parte, ser recibido por V.I. y caso de no concedérseme audiencia, se me conteste de una forma oficial que por ese Ayuntamiento no se puede resolver nada de forma amistosa, para en su caso ejercitar las oportunas acciones ante los Tribunales.

En virtud de lo expuesto,

SUPLICO a V.I. que teniendo por presentada esta instancia, se sirva concederme audiencia para tratar de resolver este asunto de forma amistosa y caso negativo se me conteste oficialmente a los efectos que procedan.

Getafe a quince de Noviembre de mil novecientos ochenta y nueve.

Raúl Castillo

Carta del padre del niño dirigida al alcalde de Getafe y pasada por registro.

**re
c
u
s
er**

S.L.

*Sistemas de marcaje
Serigrafía textil
Autoadhesivos*

**c/. Churruca, 10
Getafe**



682 53 24 - 682 53 94

Se desestima el recurso contra los acuerdos del Ayuntamiento en la expropiación del Gurullero

El P.P. se divide a la hora de votar a favor o en contra de la postura de los propietarios del Gurullero

El Grupo Popular no se puso de acuerdo a la hora de votar los recursos de los propietarios contra la adjudicación del Gurullero a Infroworld S.A. Mientras Efrén Peña y Ana Campo votan a favor de desestimar el recurso de los propietarios, aunque están a favor de ellos, Juan Francisco Acosta es partidario de apoyar el recurso de los propietarios con todo tipo de consecuencias.

Efrén Peña: En el Pleno anterior, el Sr. **Acosta** no estuvo marchándose un momento antes. Por eso, nos hemos puesto de acuerdo en votar libremente, ya que **Jesús Carmelo**, nuestro portavoz, se ha tenido que marchar del pleno. No hemos tenido la oportunidad de hablar anteriormente acerca de este asunto, ya que en la reunión del martes para preparar el pleno, no tuvimos la oportunidad de acordar algo por obligaciones políticas. Al estar **Jesús** en el acto de **Ruiz Gallardón**, cada uno ha hecho sus exposiciones en

la línea que habíamos seguido en el pleno del 27 de Diciembre, es decir: estamos en contra de la expropiaciones por ser anticonstitucionales. Ha habido informaciones contradictorias con mala intención que han afirmado que hemos votado a favor de las expropiaciones junto con el P.S.O.E. Se ha tratado de confundir a los labradores. Pero, dado el hecho, de que por mayoría el P.S.O.E. lo va a hacer, hay entonces que ayudar al desarrollo del polígono. Como **Infroworld** es la oferta más beneficiosa para los labradores, ya que se les pagará a 3.000 pesetas el metro cuadrado, debemos colaborar en este desarrollo.

Ana María Campo: El 27 de diciembre votamos a favor en la expropiación, pero no en la forma de como lo han hecho. No es que estemos a favor, estamos a favor pero no como se ha hecho. La postura del grupo es esta. **Juan Francisco** no estuvo en el anterior pleno, y al marcharse **Jesús** nos dijo que nos daba libertad de



unas argumentaciones que me parecen lógicas y que hay que admitirlas. En el momento que se adjudicó el tema yo no estaba por causas ajenas a mi voluntad. Como ya se había adjudicado a cierta empresa siendo portavoz en un momento que **Jesús** se ausentó del pleno, di libertad de vot. Por lo tanto no hay ninguna división en nuestro partido y somos una piña en este aspecto. La propuesta de **Infroworld** no está conforme a ley y por eso voto en contra. ■

Raúl Castillo

voto. Lógicamente no podemos estar en contra los cuatro. Si se votó a favor el día 27 era porque se votaba todo. En la forma estamos en contra. Lo que no se puede es estar en contra en el modo de hacerlo. **Juan Francisco** me sorprendió con su votación, ya que una que se ha votado primero a favor, luego no se puede cambiar.

Juan Francisco Acosta: Hay un recurso que tiene



Concejal Delegada de Salud y Bienestar Social del Ayuntamiento de Getafe

Carmen Rojas: “La medicina preventiva es imprescindible para incrementar la calidad sanitaria”



Cuando hablamos de sanidad en Getafe es irremediablemente necesario aludir a nuestro ansiado hospital, que lleva la escalofriante cifra de nueve años en construcción. Además es necesario tratar otros temas, tales como la situación en los centros de salud, el excesivo número de pacientes que tiene cada médico, la nueva Casa de la Mujer.

Para intentar clarificar todos estos asuntos GETAFE EXPRES ha recogido la opinión de Carmen Rojas, concejal de sanidad del Ayuntamiento.

Después de casi una década empleada para la realización del hospital de Getafe, ¿cree que se va a disponer de la calidad sanitaria necesaria para nuestro espectro de población?

Lo que está previsto es que cubra las necesidades, no solamente de Getafe, sino también de la zona básica a la que está adscrito, como es el área 10.

Va a ser un hospital de corte más general, no va a ser local sino que habrá especialidades de ámbito nacional.

A pesar de realizarse una potenciación de los centros de salud o ambulatorios, aún existe mucha masificación, ¿qué política sanitaria se está realizando?

Lo que se pretende es dotar por cada 20.000 habitantes de un centro de atención primaria y en esa línea es en lo que ahora mismo nos estamos centrando.

Faltan todavía del orden de cinco centros por hacer junto con otro para especialidades.

En estos centros de aten-



“El problema que se están encontrando los equipos de estos centros de salud es la redistribución sanitaria de zona, es decir, hay pacientes que si se va el médico a otro centro ellos se van detrás aunque no les corresponden”

ción primaria se está desarrollando el programa de cita previa, que no parece dar muy buenos resultados en cuanto a mejora en la atención al paciente, ¿piensa que es conveniente modificar algún aspecto de este sistema?

Yo tengo una experiencia personal positiva; supongo que eso es como todo, va a necesitar un tiempo de rodaje y además algo muy importante, no sólo que los médicos se acostumbren a ello sino que el público en general se acostumbre a este sistema.

Eso ha pasado cuando se han puesto en marcha los servicios de atención primaria, cuando las personas empezaron a ver que tenían que esperar bastante tiempo porque el médico en vez de mirarle de repaso, te hacía sentarte y te hacía preguntas para completar un informe médico, evidentemente la gente que estaba fuera se irritaba.

Ahora, en líneas generales, con la atención que se les



está dando están de acuerdo.

Le voy a dar una cifra real obtenida de los médicos de los Centros de Salud, 4.000 pacientes por médico, ¿no cree que así es imposible atender correctamente al enfermo?

Yo no se quien os ha dado esa cifra, porque no la conozco. Todo ello depende del tipo de médico, si es un médico de cupo que sólo tenía teóricamente dos horas de consulta en el INSALUD, normalmente cobraban por número de cartillas expedidas, con lo cual le era más rentable coger el mayor número de pacientes aunque la atención fuera peor.

Eso ahora mismo se está intentando solucionar en los equipos de atención primaria, y sólo tendrán a aquellos pacientes que puedan atender.

El problema que se están encontrando los equipos de estos centros es la redistribución sanitaria de zona; es decir, hay pacientes que si

“A nivel general en España no se está trabajando en algo que yo considero imprescindible: la medicina preventiva”

se va el médico a otro centro ellos se van detrás aunque no les corresponden.

Se han hecho campañas barrio por barrio para explicar la reubicación sanitaria por cartillas, para que no tratarán de ir tras del médico.

¿Se ha realizado algún tipo de estudio sociológico para saber en que aspectos de la sanidad se tiene que hacer más hincapié según las necesidades de los ciudadanos?

El INSALUD está empeñado en terminar un estudio sanitario sobre todo de la zona de Getafe; ello supone estudiar barrio por barrio la estructura sociológica de cada uno. **Es muy importante saber que tipo de ciudadanos conforman los distintos barrios para saber qué características sanitarias tiene la zona. Aquí no existe tantas diferencias entre barrios como en Madrid, pero si es importante conocerlas.** Nosotros como Ayuntamiento estamos ayudando a realizar este estudio, pero es el INSALUD el que verdaderamente lo está realizando.

La drogodependencia continúa siendo una gran lacra en nuestra sociedad,



¿de qué manera se está afrontando este tema?

Nosotros tenemos un equipo que desde hace año y medio está trabajando en el tema. Es un equipo que trabaja muy bien, **podemos estar atendiendo del orden de los 150 toxicómanos.**

Hay una parte que para mí es muy importante, y es que muchos de estos toxicómanos inician el tratamiento y al poco tiempo lo abandonan. Pero lo que me han transmitido los técnicos es que lo más importante no es que abandonen, sino que al poco tiempo vuelvan, porque eso les dice que esa persona ha sido enganchada por el equipo y que tienen un sitio de referencia para volver.

¿Cuáles son sus pretensiones a la hora de construir la Casa de la Mujer en Getafe?

Nosotros, desde los servicios sociales tenemos dos capítulos y programas a los que les damos mucha importancia y son: el tema de la

familia, incluida la infancia, y el tema de la mujer.

Son dos programas a los que les hemos dado prioridad absoluta, en el tema de la infancia fundamentalmente, porque este es un pueblo joven, donde hay muchos niños y jóvenes, y entendíamos que iba a haber problemas de marginación. Por ello, desde el año 84, empezamos a desarrollar un programa específico de la prevención de la marginación y malos tratos.

La tercera edad y los minusválidos si los atendemos, pero entendimos que era un programa que llevaba mucho más tiempo, es un proceso más lento.

En cuanto al tema de la mujer, desde que se abren los primeros centros de barrio, ya acudían mujeres con problemas de abandono, marginación y, en menor grado, de malos tratos.

Todavía en España la mujer que denuncia es muy escasa y va directamente a las comisarias. Aún no existe una coordinación entre la policía y los servicios sociales,

que yo creo que sería importante.

¿Con qué equipo profesional cuentan ustedes para atender a esas mujeres, que se atreven a denunciar sus problemas?

Tenemos un abogado, psicólogo y asistentes sociales. Cuando nos cuentan sus problema, y se producen malos tratos que impliquen sacar a la familia de esa casa, nos ponemos en contacto con la Comunidad Autónoma que tiene casas para que estas mujeres estén integradas en la sociedad.

Este problema de malos tratos se esta incrementando alarmantemente en los niños.

Sí, es cierto; pero esta es una situación más difícil de detectar, porque estos niños son maltratados por sus padres.

Nosotros hemos desarrollado un programa que estamos intentando realizar con el INSALUD, porque ahí es

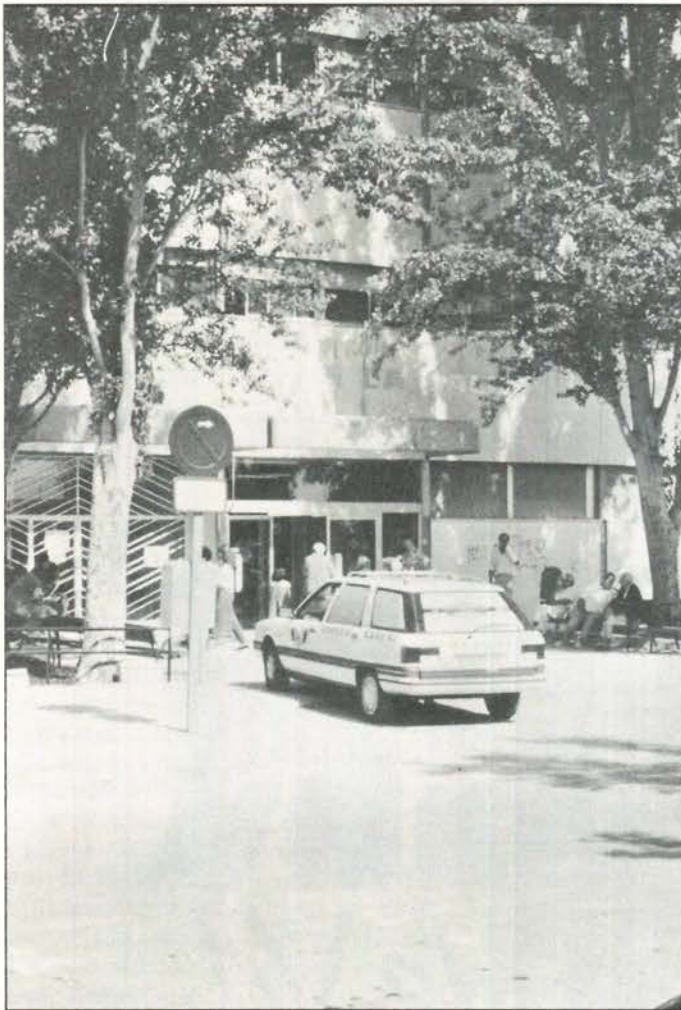

“Es muy importante saber que tipo de ciudadanos conforman los distintos barrios para saber qué características sanitarias tiene la zona”

Nosotros tenemos una normativa de eliminación de barreras arquitectónicas y en las calles que han sido remodeladas existen pasos de peatones adaptados a ellos. Existe otro tipo de barreras que son más difíciles de conseguir; una cosa que nos preocupa mucho es que los nuevos centros públicos que se hagan se vayan adaptando para que puedan acceder a ellos. El tema es que muchos edificios públicos que se utilizan son viejos y en ellos no se contemplaba la eliminación de barreras y es muy difícil la rehabilitación.

Yo creo que todavía nos quedan muchas cosas por hacer; a nivel general, en España, no se está trabajando en algo que yo considero imprescindible: la medicina preventiva.

También soy consciente que este país tenía muchísimas carencias en cuanto a falta de profesionales e infraestructuras, o sea hospitales, y aún no sigue habiendo los suficientes. Pero hay que tener en cuenta que se ha hecho un esfuerzo muy importante en el capítulo de inversiones pero es que nosotros teníamos un retraso muy importante.

Es mucho el esfuerzo que este país tiene que hacer en materia sanitaria y eso lo sabemos todos. ■

Para finalizar, ¿cómo calificaría la calidad sanitaria en nuestro municipio comparándola con el resto de los pueblos de la Comunidad de Madrid?

**Guillemora Morata
Fotos: Miguel Martín**

donde podemos detectar de una forma más rápida cualquier caso de maltrato a cualquier niño; es decir, los médicos que atienden a los niños son los primeros que te pueden decir si tienen hematomas, etc.

Este programa lo pretendemos poner en marcha con el INSALUD. Para ello, nos hemos reunido con los coordinadores de atención primaria y poder comenzar a realizarlo.

Una pequeña parte de la población, que no por ello menos importante, como es la de los minusválidos continúan protestando por la cantidad de problemas que tienen para integrarse en la vida normal, debido a la existencia de barreras arquitectónicas que les impiden el paso,

¿estais realizando alguna gestión para solucionarlo o por el contrario todo cae en saco roto?



En la zona Sur

SU HIPER

Muy cerca de Vd.

Abierto
de Lunes a Sábado,
de 10 a 22 horas.
Parking.

HIPERMERCADO
ALCAMPO
Fulminamos los precios.

GETAFE 3
Centro Comercial
Sector III

IU en contra de los 5 millones de m² excluidos del Parque Regional

Getafe se queda sin terrenos

Después de la cesión de 250 millones de metros cuadrados para la realización del Parque Regional en Getafe, nuestro municipio se quedará sin terreno si no se salvaguardan los 5 millones de metros cuadrados para otros equipamientos. Así lo ha manifestado Pedro Castro, alcalde de Getafe. Comentó, así mismo, que estos terrenos no se utilizarán para la Ciudad Deportiva de Gil y Gil.

Por su parte, Izquierda Unida votó en contra de que estos terrenos fueran reservados como rústicos, ya que, según **Adolfo Gilaberte**, concejal de esta formación política, dicho terreno debería ser utilizado como continuación del Parque Regional.

La Agencia de Medio Ambiente de Madrid ha definido los criterios básicos de actuación en los municipios del área denominada Sureste metropolitano.

En esta actuación, se dejaba fuera del parque el Cerro de los Angeles y las Lagunas de Perales, postura con la que el Ayuntamiento de Getafe no está de acuerdo, por ello instaron a la Comunidad de Madrid para que el nuevo parque se conecte con el Cerro mediante una zona de reserva natural.

Mercedes Alcalá, portavoz del C.D.S., valora positivamente la propuesta de realización del Parque Regional, piensa que esta zona se encuentra muy degradada y necesita de una recuperación; "es importante que se hable de necesidades como reforestación o limpieza de los márgenes del Manzanares y del Arrollo del Culebro".

Finalmente, en la sesión plenaria celebrada a principios de mes, se aprobó que los polémicos 5 millones de m² se quedarán

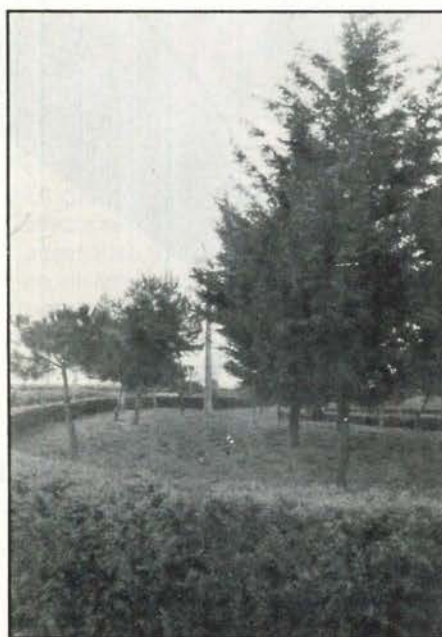

reservados como terreno rústico y sólo el Ayuntamiento de Getafe tendrá la disposición de recalificar dicho terreno. Así lo manifestaba Pedro Castro, asegurando que "la mejor reserva y garantía es que lo dejemos como suelo rústico, porque el Ayuntamiento es el único que puede modificarlo".■

Teléfono de urgencias 061

Este es el número de teléfono que ustedes pueden marcar en caso de necesitar ayuda médica urgente.

Desde principios de este mes el INSALUD ha ampliado la red de servicio del teléfono de urgencias a los pueblos periféricos de: Alcalá de Henares, Alcorcón, Leganés, Mostolés, Pozuelo de Alarcón y Getafe. Con la nueva incorporación de estos seis municipios 800.000 ciudadanos se verán beneficiados.

La implantación de este sistema desde principios de año se produjo con el objetivo de aliviar la congestión de las urgencias en los hospitales.■

Ampliación del abono joven hasta los 21 años

El Consorcio General de Transportes empleará 1.800.000 pesetas para ampliar el Abono Joven de Transportes hasta los 21 años de edad. Con esta ampliación iniciada en el presente mes se benefician 340.000 jóvenes. En el caso de los jóvenes de Getafe comprendidos entre esos años dispondrán de su abono por 2.300 pesetas. Anteriormente sólo disfrutaban de esta tarjeta los jóvenes menores de 18 años.■

C | A | L | L | E

M | A | D | R | I | D

GETAFE VA A SABER
LO QUE ES BUENO

Federación de Asociaciones de Padres de Alumnos

Los padres en el colegio

Dentro de la actual democracia, las asociaciones de padres de alumnos han significado un claro recurso de cara a facilitar la estructura democrática dentro de los cerrados claustros de los colegios. Era la hora de las reivindicaciones que, hoy en día, siguen vigentes para que la evolución y el progreso tengan acceso también a la enseñanza.

Las asociaciones de padres de alumnos son una respuesta desde uno de los ámbitos afectados por el sistema educativo a una serie de supuestas carencias. El lugar estaba por cubrir y era necesaria una postura reivindicativa o cooperadora por parte de los padres para que la enseñanza iniciara su democratización y un camino más progresista. Se acogen al marco legal, que va desde la legislación de asociaciones del año 64 hasta la LODE, que es la más reciente, y es la que les recoge con las características y peculiaridades de las asociaciones de padres de alumnos.

Actualmente se han situado en los parámetros de la estructura docente dentro de los recientes consejos escolares, donde ya cuentan con voz y voto, pero siguen sintiéndose infrarepresentados en comparación con el profesorado.

Tras algunos intentos de aglutinarse, como una coordinadora y una federación echadas a perder por un exceso de celo político, la necesidad de agruparse y reunirse por parte de las APAS, y los padres que conformaban las APAS, seguía. Y era tal que hubo nuevos contactos, bien por aglutinar las reivindicaciones, por una unidad de criterios ante las administraciones públicas, ante el ayuntamiento..., o por la cuestión económica, para solicitar ayudas o subvenciones, ya que no se dan ayudas a las APAS individualmente, sino a las Federaciones o a la Confederación; en marzo-abril del 86 fue la asamblea constituyente. Comenzaron a caminar 29 APAS que incluían institutos, centros de EGB, centros

privados concertados, escuelas infantiles y de preescolar. Actualmente, son 30 y la idea de la Federación de Getafe es de total independencia. José Carlos y Julián, de la FAPA, hablaron a GETAFE EXPRES y aclararon distintos conceptos sobre la educación en Getafe.

Preg.-Cuál es el problema esencial de la FAPA como organización

José Carlos.-El problema que hay es el de la participación en las propias APAS, bien porque los padres no se sienten sensibilizados o porque creen que el problema de educar o enseñar a sus hijos es de los profesionales. La enseñanza de sus hijos es un problema de tres partes iguales, de los profesores, de los padres y de los propios hijos.

Has hablado de carencias, necesidades... ¿Cuáles son esas carencias que, me imagino, se verán reflejadas en los objetivos que teneis?

J.C.-Sí. Nosotros elaboramos un programa, a nivel de federación, el curso pasado,

una vez que nos hemos dotado de la infraestructura suficiente para trabajar como tal federación, con comisiones de trabajo... La línea de actuación a seguir la plasmamos en un programa que puede durar bastante tiempo. Son unos objetivos muy amplios y es difícil realizarlo en un curso.

Entre ellos, el más interesante, y el que va a salir a la luz dentro de poco, es el **Plan de formación e Información** a los propios padres. Hemos notado entre las carencias que impedían a los padres para participar en la enseñanza en general, con un mínimo de condiciones se necesita una preparación, pero no como padres, sino una formación e información para participar en la escuela con un mínimo de condiciones de igualdad a la hora de participar en la elaboración del proyecto y plan de centro, a la hora de revisarlo, de hacer la memoria, de ayudar en las evaluaciones. Son carencias de tipo técnico.

Las primeras sesiones del plan van a ser el 6 de marzo. Se distribuirán a zonas, aglutinando a dos barrios. Tenemos a personal técnico, del instituto popular de cultura, que vienen de Madrid.

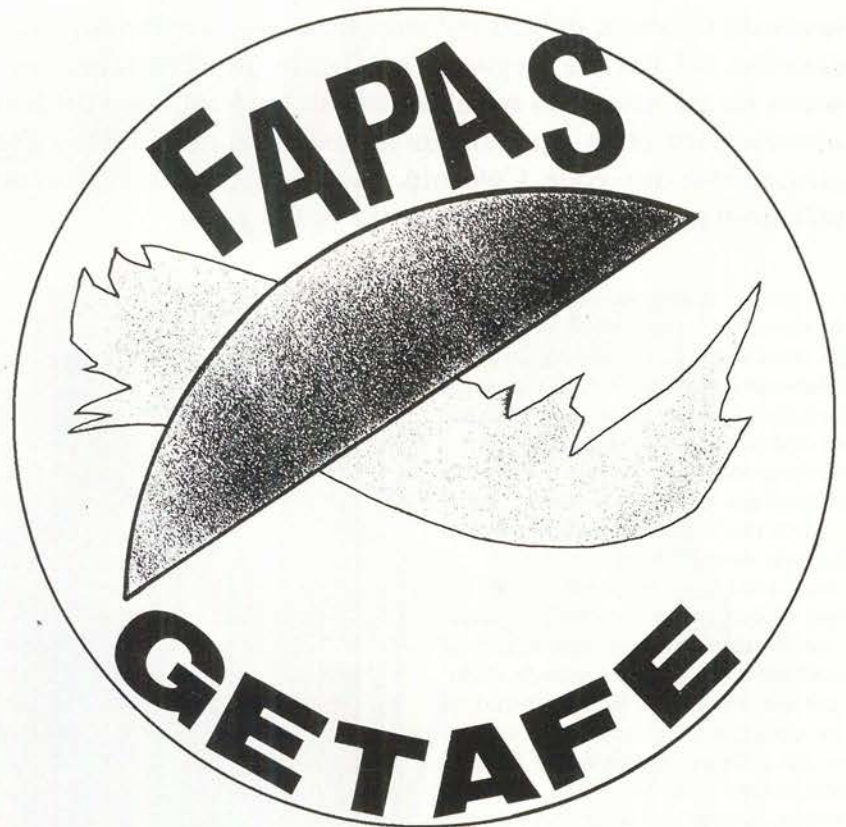

Y, ¿otros objetivos?

J.C.- Existen objetivos más generales, como conseguir la tan "cacareada" mejora de la calidad de la enseñanza. Lo difícil es saber cómo, de qué manera se puede atajar ese tema.

Otro objetivo es apoyar la labor educativa de los padres e intentar ayudarles en su preparación, que estén apoyados e informados de las ofertas de cada centro, psicólogos, gabinetes...

También existe la propuesta de la coordinación de los diferentes movimientos asociativos de alumnos, servicios de asesoramiento, información y formación, dirigidos a los padres, a las APAS y a los profesores. Actividades y comisiones de trabajo sobre asuntos concretos sobre los que se desee actuar.

Desde la FAPA, uno de los objetivos que marcan sus estatutos es el de promover constantemente las asociaciones de padres de alumnos. En colegios o institutos que se hayan disuelto, la federación, en conjunto con las APAS de la zona, se coordina para que vuelva a resurgir. En el momento en que no haya APA, la comunidad educativa está coja.

Y la enseñanza privada

J.C.- La federación está integrada en la plataforma cívica por la enseñanza pública. El talante que hay ahora mismo en la Junta directiva de la federación es el de estar abierto a todo tipo de enseñanzas. A parte de que defendamos la enseñanza pública, no desdeñamos cualquier otro aspecto del resto de las enseñanzas porque todas son enriquecedoras. Pero esto ya es una cuestión más personal. Desde que estoy de presidente en la Federación he intentado que esto sea más abierto, que sea independiente y que no haya intereses partidarios detrás de la federación. Tenemos una comisión de consejos escolares por medio de la cual se participa en el consejo escolar municipal donde asisten, sin estar federados, hasta miembros de la educación en colegios religiosos, que no comparten las mismas ideas pero, sin embargo, asisten. Porque nos interesa a todos y porque todos hablamos el idioma de la enseñanza.

Qué tipo de carencias, a nivel educativo, se registran, desde vuestro punto de vista, en Getafe.

J.C.- La verdad es que en Getafe lo tenemos bastante fácil. y no es por hacerle a nadie el "caldo gordo". Se ha conseguido que haya una ratio bastante interesante, teniendo en cuenta las del resto del país y



el resto de la comunidad.

En cuanto a la escolarización, otra de las cuestiones que inciden sobre la calidad de enseñanza, desde la Federación hemos impulsado bastante que haya casi ocho institutos ya funcionando, el que haya un instituto número 9, que va a facilitar que los alumnos de medias estén estudiando dentro de su propia zona.

Hemos propuesto la creación de otro instituto nocturno, teniendo en cuenta que la universidad está funcionando, que dentro de unos años habrá más cursos, y que hay gente que dejó sus estudios en una edad media, que se plantea ahora terminar sus estudios.

En cuanto a EGB, se ha llegado un punto en el que se están cerrando colegios, la ratio está en Getafe a un nivel bastante aceptable, aún así seguimos pensando que cuanto menos alumnos haya por profesor, mejor.

También reivindicamos la necesidad de profesores de apoyo y de educación física, no sólo para el ciclo superior. Los profesores de EGB que en Getafe se están quedando sin trabajo, que no se les dejara marchar, sino que se les recolocara como profesores de apoyo en bibliotecas, laboratorios...

Julian.- También reivindicamos la figura del orientador, alguien capaz de dar al alumno, en momentos importantes de su vida, las inclinaciones que pueda tener.

La presencia de la universidad en Getafe puede ser una causa de olvido del resto de las enseñanzas?

J.- No pensamos que una cosa vaya a ser cortapisa de la otra, porque son cosas

completamente distintas, aunque estén bajo un mismo ministerio. Debemos apoyar, con más énfasis si cabe, y potenciar la calidad de la enseñanza en las dos etapas anteriores porque lo que queremos es tener acceso a ella.

Cómo se ve desde la FAPA el tema de la reinserción de niños con deficiencias físicas o psíquicas.

J.C.- Yo puedo hablar del colegio al que va mi hija, centro de integración desde este curso, hay niños con problemas de sordera, hay unos profesionales que trabajan directamente con ellos en horas exclusivas y el resto de hora se integran con las clases. Lo conozco poco porque lleva poco funcionando.

A nivel de federación, se ha tocado muy poquito, pero creemos que es una experiencia necesaria y queremos que año tras año se incremente el número de centros que accedan a la integración. ■

S.G.

Fotos: Miguel Martín

Aclaración

Ezequías Blanco, cuya entrevista se publicó en estas páginas en el nº 68, con fecha de 22 de febrero, aclara que considera a "Camilo José Cela el mejor novelista español de posguerra y que su obra cuenta con todo mi reconocimiento y merece todo mi respeto". ■

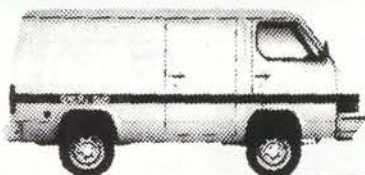

Trade 2.0 Furgón.
También versión techo alto.



Trade 2.8 Combi 6.
También versión techo alto.



Trade 2.0 Combi 6.
También versión techo alto.

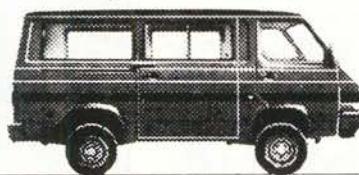

Trade 2.8 Combi 9.
También versión techo alto.



Trade 2.0 Combi 9.

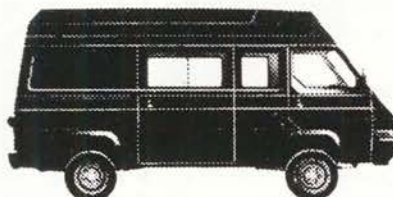

Trade 2.8 Combi 6 largo techo alto.
También versiones Furgón y Combi 9.



Trade 2.8 Chasis cabina.
Versiones en 3 largos diferentes.



Trade 2.8 Combi 9.
También versión largo techo alto.



Trade 2.8 Furgón techo alto.
También versión techo bajo.

Nissan Trade:
Toneladas de sentido práctico.



Hay toneladas de razones para comprar su Nissan Trade.

MAS DE 600 PUNTOS A SU SERVICIO EN TODA ESPAÑA.

SAN MARCOS MOTOR, S.A.

POLIGONO INDUSTRIAL "SAN MARCOS"
CALLE MARCONI

TELEF. 682 42 62
28906 GETAFE (MADRID)

Plan global del PP para la Zona Sur y el Corredor del Henares

“Ganar en el Sur”

El pasado día 1, el Grupo Popular en la Asamblea de Madrid celebró en Fuenlabrada una reunión de trabajo para abordar la problemática referida a la Zona Sur y el denominado “Corredor del Henares”. Al acto asistieron, además, los portavoces municipales y presidentes locales del PP, así como los diputados nacionales y senadores por Madrid. Posteriormente, se celebró una rueda de prensa.



Alberto Ruiz-Gallardón, senador por Madrid y portavoz en la asamblea madrileña, manifestó su interés y el de su partido por las zonas más empobrecidas de la comunidad. El portavoz popular calificó la política socialista como “segregadora y no integradora”. Así mismo, se hizo referencia a lo largo de la reunión a los sectores que presentan una mayor problemática en la Zona Sur y el Corredor del Henares, tales como seguridad ciudadana, educación y transportes, medio ambiente y empleo.

A la reunión de trabajo le siguió una rueda de prensa, convocada para las siete de la tarde del citado día, y a la que asistieron también los portavoces municipales y presidentes locales del PP. En la rueda de prensa, el portavoz popular se refirió a las cuestiones que fundamentan la elaboración de un programa para la zona sur que se pondría en funcionamiento a partir de junio del 91. El Partido Popular pretende que este programa se convierta en un

debate público de cara a posibles actuaciones, intentando acabar con el “dualismo territorial” de Madrid en base a una labor de cooperación. Ruiz-Gallardón señaló que “no estamos elaborando un programa electoral. Estamos elaborando un programa de gobierno. El nuestro es un proyecto realizable”.

Finalmente, acabó su intervención haciendo un repaso a la gestión política del PSOE en los últimos años, así como a las aspiraciones de su partido, y añadió: “Diferenciarnos de lo que ha hecho el partido socialista es fácil porque no ha hecho nada”. Ruiz-Gallardón evitó hablar de las actuales pugnas dentro y fuera de las corporaciones municipales, aludiendo a la necesidad de compromiso con los habitantes de la zona sur. “No es ganar en Madrid. Es ganar en el Sur”■

Manuela Ortiz
Foto: Noé Mora

PINTO.- Cuatro concejales del partido socialista entraron a formar parte del Gobierno municipal tras el pacto entre IU y el PSOE para mantener la gobernabilidad de la localidad. Este hecho se produce tras el abandono de tres de los once concejales de la coalición de izquierdas que significó la pérdida de mayoría absoluta.■

ZONA SUR.- El teléfono de urgencias del Insalud, 061, ha ampliado su cobertura a seis localidades de la comunidad, entre las que se encuentran las de Getafe, Alcorcón, Leganés y Móstoles. En este servicio se pueden recibir desde un simple consejo hasta la asistencia de un médico o ambulancia.■

ALCORCON.- A pesar de la negativa de la oposición a que el servicio de limpieza se privatice, Construcciones y Contratas será la empresa encargada de mantener limpia la localidad tras la aprobación en el pleno por parte del PSOE. La adjudicación salió a subasta y fue concedida a Construcciones y Contratas por 180 millones de pesetas.■

ALCORCON.- Un millón quinientas mil pesetas será repartido por la Concejalía de Juventud a aquellas asociaciones juveniles que lo soliciten para un mejor desarrollo de sus actividades o de su centro de reunión. La única condición indispensable es que el grupo esté compuesto únicamente por miembros menores de 26 años.■

LEGANES.- El Ayuntamiento de Fuenlabrada ha aprobado en comisión de gobierno la adjudicación de infraestructura por valor de 100 millones de pesetas. Alumbrado, pavimentación y urbanización de varias vías urbanas acaparan gran parte de la partida presupuestaria.■

COMPLEJO

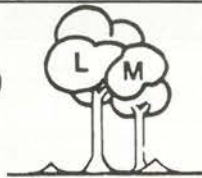

LAS MORERAS



ACTUACIONES

DIA 10 DE MARZO

NINO RIVERO
- HUMOR -

DIA 17 DE MARZO

ANGY CRISTEL
- LAS ESTRELLAS TRAEN COLA
CON LA ELEGANCIA DEL
TRANSFORMISMO -

DE NOCHE A MADRUGADA, BAILE con la orquesta de la CASA

Calle Madrid, 143 antiguo (final)
Junto aparcamiento de Renfe en Las Margaritas
Teléf. 696 21 75 GETAFE

- RESTAURANTE
- SALONES PARA BODAS Y COMUNIONES
- SALON PRIVADO PARA COMIDA DE EMPRESAS
- CAFETERIA PUB
- AMPLIAS TERRAZAS
- GASOLINERA

GABINETE RADIOLOGICO NADUNA

- * **RADIOLOGIA GENERAL**
- * **ECOGRAFIAS**

Trabajamos con las siguientes Sociedades:

ASISA - SANITAS - ADESLAS - PREVIASA ESFERA
MEDICA - U. MADRILEÑA - y Particulares.

Horario:

Lunes a Viernes de 10 a 13 y de 15 a 20 horas

Cuestas Bajas, 13 Teléfono 682 27 50 GETAFE

EN **C**ANDELERO

Medioambiente e industria

Como siempre tiene que haber un olvido fatal en las industrias, en las empresas y en otros terrenos, el medioambiente.

Pero el olvido puede costar caro. Ahora, con la futura apertura al Mercado Único Europeo no habrá que pensar sólo en la competencia. Además habrá que tener en cuenta la legislación ambiental.

La consonancia con las industrias europeas (para las que ya se podrá consultar en la euroventanilla) exige una asimilación a la misma calidad de vida, de no pérdida innecesaria de energía y de economía en definitiva.

La formación de los empresarios en este tema es fundamental. Y a pesar de ser necesaria es inexistente en la zona. De momento mientras las corporaciones locales piensan sobre el tema (a veces pensando más en sancionar que en educar), sólo las cámaras de comercio están dando algunas directrices sobre la normativa ambiental. Directrices que antes de un año deberán ser conocidas por multitud de empresas. Difícil.■

E.G.

BIBLIOTECA ECONOMICA

“La increíble máquina de hacer pan”

Autor: S. Love Brown-K. Keating y otros.
Editorial: Unión editorial. SA. 1976.

Esta obra escrita por varios jóvenes norteamericanos explica el funcionamiento de la iniciativa privada en un sistema de mercado libre.

En la obra, los autores muestran su total rechazo a toda clase de intervencionismo estatal en la empresa. Las ideas se exponen en este libro desde un punto de vista ultraliberal, basando los argumentos en un sistema económico muy determinado.■

T RIBUNA...

Empresas acusadas de delito ecológico

La denuncia por “delito ecológico” a ocho empresas ha sido el recurso que ha utilizado el ayuntamiento de Leganés para intentar frenar los vertidos incontrolados.

Las ocho empresas denunciadas han reiterado los vertidos y además han rehusado las sucesivas notificaciones mandadas por el ayuntamiento de Leganés.

Algunas de estas empresas están denunciadas más de 10 veces y desde 1988. La empresa que está acusada del delito más grave es EXMASA, por verter tierras en parcelas cercanas al arroyo Butarque.

La acusación de “delito ecológico” puede conllevar una pena de arresto mayor y una sanción económica de hasta un millón de pesetas, mientras que la acusación de vertidos incontrolados no supera la sanción de 100.000 pts.■

... DE **A**CTUALIDAD

Feria SICUR

Del 6 al 9 de marzo se celebra en la Casa de Campo en el recinto IFEMA, la séptima edición de SICUR, el Salón Internacional de la Seguridad, que contará con la presencia de todas las empresas de este sector.

Se presentan a esta cita más de 500 expositores nacionales e internacionales del sector de la seguridad.■



Cartel de SICUR.

El día 13 se inaugura en Getafe

Primera Euroventanilla local de España

Con la originalidad de ser la primera euroventanilla regional y local de España, la euroventanilla de Getafe intentará ofrecer asesoramiento e información de ámbito europeo a los empresarios de la zona. Las pequeñas y medianas empresas son las beneficiarias de este proyecto que relaciona telemáticamente la euroventanilla de Getafe con otras 178 europeas. El fomento de la cooperación empresarial y la cercanía del mercado único del 93 animan el funcionamiento de las euroventanillas.

El Instituto Madrileño de Desarrollo (IMADE) ha canalizado el proyecto de la euroventanilla en Getafe, desde que fue concedida por la comisión de la CEE en mayo de 1989. Durante un semestre se ha preparado la infraestructura local que deberá estar lista el día 13, en la sede de la calle Madrid-Mariano Ron. A la inauguración está previsto que asistan Joaquín Leguina, presidente de la Comunidad de Madrid, Eugenio Royo, consejero de Economía, el director del IMPI y el director del proyecto en Bruselas, entre otros.

"La euroventanilla es un centro donde se facilitará información especializada de interés para las empresas, información generada por la CEE", explica Peru Erroteta, director de Relaciones Externas del IMADE. La información se canalizará a través de los bancos de datos existentes en Bruselas o en otras euroventanillas, mediante la red telemática que unirá directamente a todos estos centros. De esta forma, **"Bruselas estará conectada directamente con Getafe, sin intermediarios, canalizando toda la información"**, afirma Miguel Casuso, director del Programa Europa.

Promover la cooperación empresarial internacional

La información que facilitan las euroventanillas es diversa y abarca desde las ofertas de mercados públicos hasta





homologaciones y normativas europeas. Esta información es de suma importancia de cara a la salida de productos españoles hacia otros países. Y precisamente, la información sobre las normas exigidas en otros países era difícil de conseguir hasta ahora sino se seguían demasiados caminos burocráticos. La euroventanilla intenta facilitar estos cauces, además de preparar al empresario para enfrentarse al mercado abierto del 93.

La euroventanilla tiene además una función de facilitar la cooperación de empresas de diversos países, se puede canalizar la búsqueda de socios entre fronteras, etc. Se promueve así la cooperación tanto comercial como tecnológica internacionalmente.

Información elaborada

La información que ofrece la euroventanilla a cualquier empresario que solicita este servicio es una información elaborada, especializada. Se realizan así informes y estudios detallados sobre las necesidades de cada empresa.

“La euroventanilla está pensada especialmente para la pequeña empresa, ya que las grandes empresas suelen tener medios para adquirir esta información europea de los que carecen las empresas pequeñas con una estructura gerencial más pequeña y con más proble-

mas”, señala Inés Collado, responsable del tema en el IMADE.

La euroventanilla de Getafe se enmarca en los objetivos del Plan Sur de acercar este servicio a las redes industriales periféricas. Hasta ahora, el resto de euroventanillas se hallan en capitales de provincia. Actualmente, se han puesto en marcha 20 nuevas euroventanillas que se suman a las 178 existentes en Europa. En Madrid existen 3 euroventanillas, las del IMPI y la CEOE, de ámbito nacional, y la de la Cámara de Comercio de Madrid de ámbito regional, recién inaugurada.

Red Bc-Net

La euroventanilla de Getafe se podrá relacionar directamente con Bruselas y también con cada euroventanilla de otros países. Se intenta mejorar la capacidad de decisión de la pequeñas empresas ante situaciones nuevas, como la que supone la apertura de un mercado más competitivo en el 93.

Paralelamente a la euroventanilla se pone en marcha la red telemática BC-Net (Business Cooperation Network) del IMADE para funcionar como asesor de las empresas. La BC-Net es un programa creado por la CE que cuenta con unos 400 asesores empresariales por Europa y trata de coordinar propuestas de empresas europeas interesadas por la cooperación. De esta forma, permite a las pequeñas empresas introducirse en nuevos mercados o acceder a nuevas tecnologías. Este servicio de cooperación empresarial lo ofrece el IMADE. ■

Esther García



CLINICA DENTAL EUROCLINIC

- ORTODONCIA
- ENDODONCIA
- CIRUGIA ORAL
- ODONTOPEDIATRIA
- ODONTOLOGIA GENERAL
- LIMPIEZA POR ULTRASONIDO
- OBTURACIONES (EMPASTES)
- TRATAMIENTOS DE PREVENCIÓN
- PROTESIS FIJAS Y REMOVIBLES

Consulta diaria mañana y tarde previa petición de hora

PRESUPUESTOS GRATUITOS

Perales, 2 Local

Tel. 696 75 32

GETAFE

Plense siempre en su seguridad

auto
escuela

ABRIL

Le garantiza una enseñanza segura con los mejores medios que puede encontrar a su alcance.

C/ Magdalena, 17. GETAFE. Teléfono: 681 14 99

C/ Alcalde López Casero, 7. MADRID. Teléfono: 404 37 85

CLINICA VETERINARIA

«ACUARIO»

Capellanes, 7 - GETAFE
Teléfono 682 33 31
Tel. Part. y Urgencias 217 63 83

**Análisis, Rayos X, Cirugía,
Vacunaciones, Peluquería**

Horario:

Laborables: 10-13.30 y 17-20.30 horas

Sábados: 10-13.30 horas



MESÓN Catacaldos

ES CALIDAD!



"La comida casera
del más selecto
plato español."

general pingarrón, 1 getafe

CAFETERIA Lido



DESAYUNOS

PLATOS COMBINADOS

CANAPES



¡buen ambiente!

c/ madrid, 9

GETAFE

La entrega se realizará el 23 de marzo

Otorgados los IV Premios "Getafe Empresarial"

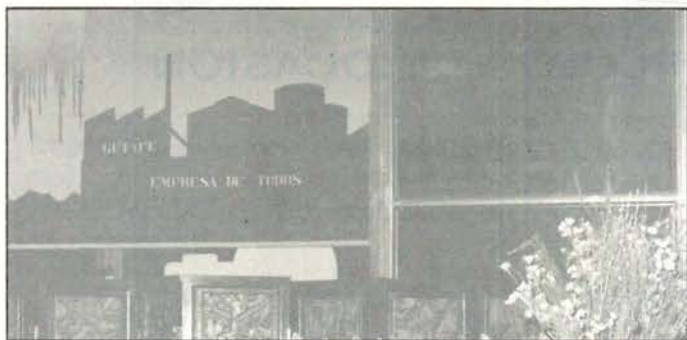

El pasado día 28 de febrero tuvo lugar el fallo del jurado que otorgó los premios en sus distintas categorías de la IV Edición de los premios "GETAFE EMPRESARIAL".

El jurado estuvo compuesto por representantes de los partidos políticos, de las Asociaciones Empresariales y de Comercio, así como por una representación de los medios de comunicación locales y nacionales.

Los premios se otorgaron ateniéndose a la mayoría simple y teniendo como base las tres propuestas presentadas.

La entrega de premios tendrá lugar el próximo día 23 de marzo en las instalaciones del res-

taurante Don Pepín, lugar que acogía la celebración de la tercera edición.

Un año más los premios GETAFE EMPRESARIAL pretenden reconocer la labor de los empresarios de Getafe, en particular, y de los del resto del territorio nacional.

El jurado, como es habitual, estuvo presidido por el alcalde de Getafe, **Pedro Castro Vázquez**, en calidad de presidente del mismo.

GETAFE EXPRES quiere desde estas páginas felicitar a todos los galardonados, así como a los que estando nominados, por razón de las propias votaciones, no pudieron ser elegidos. ■

Composición del jurado

Pedro Castro (presidente)
Francisco Hita (PSOE)
Adolfo Gilaberte (IU)
Efrén Peña (PP)
Mercedes Alcalá (CDS)
Julio Vallejo (G. Mixto)
Leoncio Fletes (P.I. Los Angeles)
José Macarrilla (P.I. San Marcos)
Gabriel Navarrete (P.I. El Rosón)
Lorenzo Peña (P.I. El Lomo)
Eugenio Romeral (A.C.E.M.)
Marcial Martínez (A.C.O.G.E.)
Antonio Pingarrón (Joven Cámara Económica)
Antonio Mora (revista Europyme)
Silvano Alonso (revista Mercado)

(Los medios de comunicación locales "El Progreso de Getafe", "Acción Getafense" y "Getafe Expres" también formaron parte del jurado)

EUROCOR, S. A.

ALMACEN CORTE DE CHAPA A MEDIDA

Políg. San Marcos
 C/. G - Parcela C - 22 Ap. Correos, 48 - Getafe
 Teléf. 682 81 82 28900 Getafe (Madrid)



EQUILIBRADO de ROTORES
 EJES
 TURBINAS
 POLEAS, etc.

C/. G - Parcelas 23-24 Teléf. 682 16 22
 Polígono San Marcos GETAFE (Madrid)



GEMOSA

C/. MADRID, 121
28903 GETAFE

¡INFORMESE YA! **OPEL** 

DEPARTAMENTO DE VEHICULOS DE OCASION

- VEHICULOS DESDE 6 MESES
- TODAS LAS MARCAS
- GARANTIA **OPEL**
- TOTALMENTE REVISADOS (40 PUNTOS)
- SIN ENTRADA
- HASTA «60 MESES» PARA PAGAR

**REGALAMOS
UN RADIO-CASSETTE**

(POR LA COMPRA DE CADA VEHICULO DE OCASION)

PARA CUALQUIER CONSULTA DIRIGIRSE A:

DPTO. VEHICULOS DE OCASION
TELEFONO: 681 69 12

IV edición de los premios "Getafe Empresarial"

PREMIADOS

Empresa del año (nacional)
ANTENA 3 DE TELEVISION

Ha sido la primera cadena de televisión privada que ha emitido regularmente. De esta forma se reconoce la labor de la empresa informativa, la pluralidad de medios y se apoya la libertad de información

Empresario del año (a título póstumo)
RAMON ARECES RODRIGUEZ

Fundó *El Corte Inglés* en 1940. Ramón Areces nació en La Mata (Asturias) el 15 de septiembre de 1905 y falleció en Madrid el 30 de julio de 1989.

Fue también el fundador de Industrias y Confecciones, S.A.; Móstoles Industrial, S.A.; Viajes El Corte Inglés, S.A.; Central de Seguros, S.A.; Hipercor, S.A.; y otras, dando trabajo a unas 40.000 personas de forma directa y a unas 100.000 de forma indirecta.

Empresario del año (nacional)
ANTONIO BETERE CABEZA

Es presidente de Fábricas Lucía, Antonio Beteré, S.A./FLABESA (Grupo Flex). En sus 18 fábricas trabajan unos 2.500 trabajadores y factura en el orden de los 25.000 millones de pesetas.

Institución Pública distinguida por su apoyo a Getafe
INEM (Instituto Nacional de Empleo)

Por crear un *Centro de Formación en Tecnologías Avanzadas* con una superficie de 6.000 metros cuadrados y una inversión de casi 4.000 millones de pesetas. En él recibirán formación unos 500 alumnos.

Empresa del año (local)
CESA

La Compañía Española de Sistemas Aero-náuticos, S.A. se dedica a la fabricación de sistemas aeronáuticos. Da trabajo a unos 200 trabajadores y ha realizado inversiones durante 1989 que ascienden a los 1.200 millones de pesetas.

Empresario del año (local)
HERMANOS BARRIO PEDRO

Se dedica a la distribución de bebidas (Mahou, Coca Cola, Fontenova, etc.). Personificada en la figura de **Antonio Barriopedro**, dispone de una empresa moderna que ha dinamizado el sector.

Mención especial a la labor y el esfuerzo empresarial
EUROCOR, S.A.

Ubicada en el Polígono Industrial San Marcos se dedica al corte de chapa a

medida. EUROCOR S.A. ha sido una de las empresas pioneras del Polígono Industrial San Marcos.

Mención especial a la dedicación y servicio al empresario
PROGRAMA "GETAFE, EMPRESA DE TODOS"

El programa *Getafe, empresa de todos* se emite en la CADENA RATO-RADIOGETAFE. Hace dos años que salió a las ondas con la intención de crear un espacio radiofónico dedicado a la empresa y los empresarios locales.

Mención especial a la innovación tecnológica
AMPER, S.A.

Ubicada en el Polígono Industrial Los Angeles, AMPER ha potenciado el sector de las telecomunicaciones y ha supuesto un nuevo impulso empresarial y laboral para Getafe.

Mención especial al comercio
HIPER GETAFE, S.A.

Dedicado al autoservicio de alimentación y otros productos, *Hiper Getafe* ha potenciado el comercio en nuestra localidad dotándose de unas competitivas instalaciones y ofreciendo unos precios no menos competitivos.

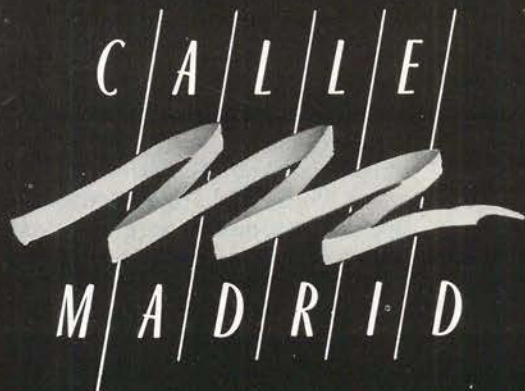

**HAGASE UN SITIO
EN CALLE MADRID**

Policarpo Díaz faltó a su cita con el deporte getafense

La IV Gala del Deporte cumplió la mayoría de sus objetivos

El pasado 2 de Marzo se celebró la IV Gala del Deporte, que contó con la presencia de sus dos máximas estrellas, Arancha Sánchez Vicario y Alfonso "Sito" Pons, faltando a su cita con el público getafense Poli Díaz, "el Potro de Vallecas". Fue un fastuoso espectáculo el que nos ofreció la F.P.D. en su último acto como tal entidad. Luces, decorados y grandes personajes del deporte, como Corbalán, Santillana o Ferreira, pusieron la nota de color junto a una "peculiar" presentación de J.J. Brotons, director de deportes de Tele Madrid.



Breve, pero de alta calidad, fue el espectáculo que nos ofrecieron los chicos de deportes del Ayuntamiento de Getafe en esta última edición de unos premios que cada vez se están afianzando más. El "Juan de la Cierva" vestía de gala para recibir a lo más selecto del deporte nacional y local.

Todo estaba preparado para que el acto diera comienzo a las 21, 00 h, y el frío de la calle hizo que el pabellón estuviera lleno a las 21, 30. La selección de personas se consiguió a través de las invitaciones que estaban contadas, y alrededor de 800 personas fueron las que accedieron al recinto para poder presenciar tan fastuoso espectáculo a la "americana". No faltaron las personas desprovistas de invitación que aguardaban en la puerta a ver si alguien les podía facilitar el acceso. En la entrada hubo gente con gran corazón, como es el caso de Santos Jiménez, que repartieron sus invitaciones entre los chicos que espera-

ban en la puerta que algún alma caritativa les cediera una entrada.

Pasadas las 21, 30 h., comenzó el acto. José Joaquín Brotons, jefe de deportes de Tele-Madrid, dio muestras de su peculiar estilo a la hora de presentar el acto. Sus gestos, maneras y posturas pusieron la guinda a una noche muy especial. El premio a Pascual Maragall lo recogió Enric Trullols, concejal de deportes de Barcelona. Pachi Ferreira entregó el premio a Manuel Rodríguez Bonilla, persona que más ha hecho por el deporte en Getafe y ex-jugador del Boetticher.

Fue el propio Brotons el encargado de dar el premio a Getafe Sport, que fue recogido por Florencio Soto, presidente de la entidad, muy sonriente durante toda la noche. Ana Bautista también estuvo presente, haciendo entrega de uno de los premios a Angel Ballesteros, gimnasta clave en el equipo de cama elástica. Fernando de Andrés, director de deportes de la C.A.M.,

entregó la estatuilla correspondiente a Montserrat Puche. La excelente jugadora de balonmano está entre las veinte mejores que podrían ir a Barcelona 92.

Pedro Castro, estuvo presente durante todo el acto. Además, se dejaron caer por allí personajes de la corporación municipal como Mercedes Alcalá, Efrén Peña, José Luis Rivas, Paco Díaz. Nuestro alcalde tuvo que entregar varios premios como fueron el correspondiente a Alfredo Santaelena y Arancha Sánchez.

El momento más duro de toda la gala fue cuando se dio un premio muy especial. La madre de Carlos Gutiérrez subió a recoger el premio póstumo a un deportista que murió en acto de servicio. El silencio se hizo en el Pabellón Juan de la Cierva, un silencio que reconocía una realidad: la valla de un deportista getafense.

Las estrellas de la noche cerraron la entrega: Sito Pons, sonriente, subió al escenario entre aplausos y miradas de

admiración por parte del público, mientras **Arancha**, hacía lo propio. No tardaron ni un minuto en marchar para coger el avión. Fue una decepción para los allí presentes que se agolpaban para recoger los autógrafos de los dos ídolos nacionales. **Poli Díaz** volvió a poner su nota personal y ni siquiera se presentó por allí, teniendo que recoger su premio su mánager, **Ricardo Sánchez Atocha**.

Rocío Jiménez, más rutilante que nunca, recogió el premio de la mano de **Juan Antonio Corbalán**, amigo personal de la excelente jugadora de **Tintoretto**, que recibe así el reconocimiento justo y merecido de su trabajo en el equipo de **Rafa Peyró**.

Corbalán y Ferreira

La noche se presentaba movidita. Entre los invitados ilustres a los que tuvimos ocasión de invitar se encontraba **Juan Antonio Corbalán**, con el que mantuvimos la siguiente conversación:

¿Cómo tú por aquí?

Me han invitado los organizadores a entregar un premio a **Rocío**, y yo encantado, ya que conozco a **Rocío**, al equipo que pertenece y están haciendo una gran campaña, y estoy encantado de estar aquí. De alguna manera soy un poco el médico del equipo, tengo amistad con **Jareño** y con algunas jugadoras.

La actuación de tus "amigas" en la Copa Ronchetti excelente

El gran reto del baloncesto español es Europa. El baloncesto femenino está pegando una subida fuerte ahora, pero en los próximos años se deberá cuajar esto en la consecución de un título continental. La gran progresión del baloncesto español va a estar en las mujeres.

¿Cuál es tu vinculación actual con el R. Madrid?

Es puramente sentimental. Yo no tengo relación alguna con el R. Madrid en la actualidad.

Pachi Ferreira, tímido, pero muy cordial, conversó de la siguiente manera con nosotros:

¿Quién te ha invitado a esta fiesta, en este pueblo?

Daban el trofeo a **Alfredo** y he venido a acompañarle un poquito



¿Ha cambiado tu situación en el Atlético?

Creo que sigue siendo la misma. El ambiente ya está más calmado por todo lo que ha acontecido durante la semana. Ahora, a pensar en los partidos que nos quedan, yo a lo mío, que es jugar. Los demás problemas que los resuelva la directiva y el entrenador.

¿Cuáles son tus primeras impresiones sobre Peiró?

Apenas he contactado con él. Tengo referencias por los compañeros. Dicen que es una persona seria, centrada en su trabajo y con una educación digna de elogio.

¿Crees que la afición va a ser más condescendiente de lo que lo ha sido hasta ahora con vosotros?

La gente es consciente de que estar ahí arriba es importante. La verdad es que el **Madrid** tiene un gran equipo y es difícil arrancarle la liga. Todavía tenemos esperanzas y es una pugna muy dura, que si la salvamos todavía tendremos algo que

decir

¿Temeis que los jugadores vascos seais los que pagueis los platos rotos en el banquillo?

Desde luego que la opinión de toda la prensa va encaminada hacia ahí, de que los sacrificados vamos a ser los jugadores que vinimos de la mano de **Javi Clemente** pero creo que cada uno es consciente de su trabajo y si trabajas con honradez no tienes que preocuparte en absoluto de eso. Hay muchos jugadores que van a tener su oportunidad y a lo mejor me toca quedarme en el banquillo.

¿Ves muy lejos Italia 90?

La veo muy lejos igual que todos los jugadores que tenemos que jugar un puesto.

Poco a poco la gente se fue retirando del pabellón **Juan de la Cierva**. Algunos aprovecharon para tomar su última copa antes de que la pequeña fiesta pusiera el colofón a una **IV Gala del Deporte** muy a la americana. ■

Raúl Castillo

Recuperada de su lesión, Tintoretto optó por la brasileña



Paula Gonçalves: “Empezaré a jugar en los play-off”

El pasado 15 de febrero Tintoretto debía decidir entre la brasileña Paula Gonçalves o la americana Dejuane Carter. La elección fue Paula. Tras cinco meses de inactividad, por una lesión en la rodilla, la brasileña volverá a jugar con el Tintoretto.

El 11 de octubre del pasado año, Paula Gonçalves era operada en la rodilla; una grave lesión la mantendría apartada del baloncesto femenino durante cinco meses. Para suplirla, Tintoretto buscó rápidamente una sustituta, la americana Dejuane Carter. La recuperación de la jugadora brasileña ha obligado a los

técnicos del equipo de Getafe a decidir si Paula podría rendir al cien por cien en este último e importante tramo de la liga.

Tras la decisión tomada por su Junta Directiva y su entrenador, Rafa Peyró, de incluir a la brasileña en el último plazo de entrega de fichas

de jugadoras a la Federación, Paula volverá a la cancha del Pabellón de Juan de la Cierva y a las de toda España.

Dejuane Carter, que sustituyó a la lesionada Gonçalves allá por el mes de noviembre, ha dejado un buen sabor de boca entre los aficionados getafenses, que Gonçalves deberá mejorar.

Para la jugadora brasileña comienza ahora la revalida. Esta escolta, de 27 años y 174 cm., tendrá que esforzarse para demostrar, en la etapa decisiva de la liga, que Rafa Peyró no se ha equivocado en la elección. Paula sigue asistiendo todos los días a sus ejercicios de recuperación con la mirada

puesta en que su rodilla responde bien dentro de unas semanas.

¿Cómo progresa tu lesión?

Pensaba que iba a tardar mucho en recuperarme, pero parece que voy progresando. Ahora estoy volviendo poco a poco y empezando a correr algo. Pienso que para los play-off debo estar lista pero no debemos tener mucha prisa. Esta es la previsión del médico y del fisioterapeuta, pero tenemos que ir siempre con cuidado porque algunos días estoy peor, aunque lo normal es que no se me hinche la rodilla.

En tu primera etapa habías conseguido adaptarte bien al equipo, ¿cómo crees que vas a volver?

A pesar de estar un poco distante y de no estar con las chicas en los viajes y en los partidos, mi pensamiento está siempre con ellos. De todas formas, pienso que el equipo ha hecho una gran Copa Ronchetti y está haciendo una buena liga, por eso quiero vol-

ver lo antes posible para ayudar al equipo.

La americana Carter fue tu sustituta, ¿cómo has visto su trabajo?

Creo que Carter ha cumplido perfectamente con su papel; era una jugadora muy importante en los esquemas del equipo y se la va a echar mucho de menos. Pero el día 15 de febrero había que optar por una de las dos jugadoras y la decisión fue por mí.

A pesar del riesgo que hay, ¿por qué crees que Rafa Peyró te eligió a tí?

La verdad es que no lo sé, porque ha sido una decisión técnica.

Hablaste con Rafa antes de que se tomara la decisión.

No; yo todo este tiempo he estado un poco lejos, en la clínica haciendo rehabilitación. Eso ha sido todo una decisión de la comisión técnica y de la Junta Directiva.

¿Qué es lo que has hecho en

"Todo este tiempo he vivido en función de mi rodilla, pero todo eso ya ha pasado"

todo este tiempo que has estado sin jugar?

He vivido las 24 horas del día en función de mi rodilla; pensé que si la cuidaba bien, en el futuro se iba a notar. Me desplazaba a la clínica en Madrid todos los días, y tenía que estar 3 ó 4 horas haciendo mi trabajo de rehabilitación. Pero todo eso ha pasado ya.

Las lesiones, y especialmente las largas como ésta, suelen desanimar a los jugadores, ¿cuál ha sido tu estado

de ánimo en estos meses?

Mi madre estuvo aquí conmigo, ahora está mi hermana y pronto vendrá una prima mía a trabajar, por eso no he tenido problemas, porque siempre ha habido gente conmigo.

El equipo sin tí ha marchado bastante bien. Con tu inclusión, ¿hasta donde pensais llegar?

Pienso volver para ayudar al equipo y nada más. El Banco Exterior, Dorna y Masnou son fuertes, pero creo que tenemos condiciones para quedar campeones.

Empieza a gustarte España.

Si, ahora es cuando empiezo a pasarlo bien, porque los primeros meses han sido los más difíciles.

Paula, llena de ilusión, pasea todavía por los pasillos del Pabellón Juan de la Cierva. De momento espera sentada en el banquillo que llegue su segunda oportunidad. ■

José Luis Corrochano

La buena marcha del Tintoretto

Tintoretto, olvidado ya su fabuloso paso por la Ronchetti, se ha centrado de lleno en el campeonato liguero, y jornada tras jornada sigue cosechando triunfos. La penúltima victoria, frente al Caja Segovia, le coloca en una buena posición para afrontar con posibilidades de éxito los play-off de la División de Honor femenina. La inclusión de Paula Gonçalves para estos decisivos encuentros pueden servir de mucho al conjunto que dirige Rafael Peyró si la jugadora consigue alcanzar pronto el ritmo de juego que se espera de ella. De momento, el Banco Exterior, con la ventaja de haber disputado un partido más, encabeza la clasificación con una sensible diferencia sobre sus seguidores más importantes: Dorna, Masnou y Tintoretto. ■

Clasificaciones (Jornada 25)

| | J. | G. | P. | Pts. |
|---------------|----|----|----|------|
| B. Exterior | 24 | 21 | 3 | 45 |
| Dorna G. | 23 | 19 | 4 | 42 |
| Masnou | 23 | 18 | 5 | 41 |
| Tintoretto | 23 | 18 | 5 | 41 |
| B. Zaragozano | 24 | 15 | 9 | 39 |



El Silverio Lanza enigmático

Ahora que hay tanta polémica en torno a Silverio Lanza y la ubicación real del que fue su domicilio en Getafe, deseo recoger algunos aspectos curiosos en torno a la vida del genial escritor. Aunque pudiera parecer otra cosa, la recopilación de estos aspectos, me han mostrado un Lanza más humano, más entrañable y más preocupado por la evolución y el futuro del hombre.

Aunque yo no entraré en la polémica actual, sospecho que mis deducciones levantarán otro tipo de polémicas, pese a que no es esa mi intención; quizás esto nos permita abrir nuevos cauces, al menos dignos de estudio, para penetrar en el misterio que rodeó toda la vida de Juan Bautista Amorós.

Pero antes de que surjan las posibles polémicas, me atrevo a solicitar del lector que se reserve sus críticas hasta haber terminado de leer la serie de artículos que me propongo escribir.

Sería una forma de seguir la misma exigencia de Silverio Lanza cuando escribió: **"el lector formará una idea del Silverio literato cuando haya leído la colección completa de sus escritos; no antes"**.

Que Silverio Lanza era extraño, misterioso y enigmático, es algo que nadie puede negar tras leer cuanto se ha escrito de él y escuchar lo que dijeron quienes le conocieron y le visitaron.

"Su estilo era diáfano; pero la intención de sus obras fue dedicada a los iniciados y a los cultos" (Diario "La Mañana", 1 de mayo de 1912)

"(Me enseñaba) el cuarto de observaciones sobre la física de las gentes, como un cuarto de ejecuciones

y de magia negra..." (Ramón Gómez de la Serna; "La Tribuna", 4 de mayo de 1912)

"Amaba lo enigmático y vivió toda su vida rodeado de misterio" (Azorín)

"Amorós, cada día más raro y extravagante, por todas partes veía miedo y temores que él ahuyentaba llenando su casa de abundantes timbres (...) Hasta se dijo que andaba por medio de alguna conocida y funesta organización" (Rafael Pazos Pría, "LUCEAT", 6 de noviembre de 1966)

Pero esto lo iremos viendo a lo largo de los artículos ya anunciados, que por otra parte constituyeron un breve librito que fue presentado al concurso "Silverio Lanza" y no mereció ni siquiera la

"divinizante", recordaremos que, quizás, hizo incursiones en el mundo de lo mágico y que éstas probablemente lo llevarían a entablar amistad -una amistad muy profunda- con el escolapio Gregorio Peña Díaz, un excelente naturalista y autor del libro "La flora de Getafe", quien facilitaba a Lanza **"curiosas plantas"** para el patio de su casa (Jose Manuel Domínguez, "Silverio Lanza y su hermano Narciso", febrero de 1983). Sin embargo, tan estrecha amistad, se rompe violentamente, causando a Silverio una profunda herida que ya nunca curaría.

La amistad, por iguales razones de similitud, habrían de extenderse al Padre Faustino Miguez, igualmente naturalista, fitoterapeuta y famoso por sus específicos, que habían efectuado curaciones de tipo casi milagroso. No

"Amorós, cada día más raro y extravagante, por todas partes veía miedo y temores que él ahuyentaba llenando su casa de abundantes timbres" (Rafael Pazos Pría)

atención del jurado. Quizás, porque eran otros tiempos, o tal vez por cierto reparo en desvelar aspectos difícilmente aceptados y aún condenados. Hoy, solo a título de curiosidad, y como introducción a las aficiones de Amorós por lo esotérico, la numerología y, en resumen, lo que él llama la "aristocratización" del hombre y su evolución

importa que el despecho de Silverio le hiciera bautizar al Padre Miguez con el nombre de "droguero". Pero reconoce sin embargo sus curaciones y popularidad, cuando habla de **"un hermano, escolapio droguero que todo lo curaba y al que acudía mucha gente"**.

Era Juan Bautista Amorós aficionado a

la magia de los números, como él mismo admitiría cuando afirmó: **"el número 13 ha significado mucho en mi vida"**.

Suponemos que tendría sus razones para hacer tal afirmación. Y no cabe duda que por lo que hemos podido ver tenía razón al afirmarlo.

Cuando a causa de una enfermedad que le impide asistir a las clases de preparación para continuar su carrera como guardia marina, tiene que solicitar licencia -la segunda ya- y nuevamente por enfermedad, perdiendo la ocasión de incorporarse a no ser en la fragata "Blanca", el Rey autorizó a que se retrasasen los exámenes de Amórós, lo cual no era práctica frecuente; aparte de éso, consiguió igualmente que le examinaran solo de tres asignaturas, aunque sus calificaciones no fueron nada brillantes. Esta autorización del Rey tuvo lugar el 13 de enero de 1877.

Diversas recaídas, permisos por enfermedad, licencias y retrasos en sus estudios, obligaron a Silverio a solicitar el cese definitivo en su carrera como marino. S.M. el Rey, firmó su cese precisamente un día 13.

Fue también en un día 13 la ruptura de Juan Bautista con su hermano Narciso, hecho que tanto habría de influir en la vida de Silverio Lanza.

Y casualmente fue un día 13 cuando los restos de Silverio Lanza y su esposa doña Justa Apolonia fueron trasladados hasta el cementerio de la Soledad.

Aún recuerdo la emoción que empañaba la voz de José Manuel Domínguez cuando me hablaba de este traslado, casi inesperado. Pero junto a su emoción hubimos de admitir el asombro de aquella circunstancia fortuita: **"Es cierto; resulta curiosísimo que haya tenido que ser hoy, en este frío y triste 13 de junio. Porque yo hace tiempo que venía preparando con el Ayuntamiento y la Casa de la Cultura un acto conmemorativo del 75 Aniversario, en el que teníamos previsto erigir un mausoleo por suscripción popular. Pero la ruinoso pared a cuya sombra se hallaba la tumba de Silverio Lanza amenazaba ruina inminente, con el riesgo de que los escombros se desplomaran sobre ella. Esto nos ha obligado a**



adelantar el traslado..."

He aquí que acontecimientos inesperados hacen que una vez más el 13 aparezca no solo en la vida, sino también en la muerte de Silverio. Porque también es asombrosamente curioso que su muerte, ocurrida un 1º de mayo de 1912 (cuyos dígitos sumados suman 13) y su obligado traslado en aquel 13 de junio, hacen que también por un capricho del azar, los años transcurridos de una a otra fecha sean 76 (dígitos que, una vez más, vuelven a sumar 13).

Aún más; cuando sus restos salen a la luz en aquel triste y frío 13 de junio, se

empezó a imprimir uno de los cuentos de Silverio Lanza, incluido en su libro "EL AÑO TRISTE". El cuento se da la circunstancia de que es "La Verbena de San Antonio" que se celebra justamente el mismo día 13 de junio en que celebró la exhumación. ¡Y, aún más misterioso, si cabe; el cuento en cuestión estaba fechado el 13 de junio de 1880...!

... Y lo firmaba, SILVERIO LANZA; nombre curiosamente (¿o caprichosamente?) formado por 13 letras.■

Victor Manuel Muñoz Moreno

SUGERENCIAS

ENCUADERNADOR - ARTESANO

Si sus libros
desea encuadernar
no deje de llamar

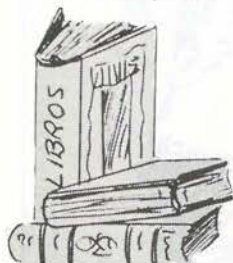

Tf: 696 68 22
GETAFE



PAPELERIA
• RUBEMAR •
PIEL FINA - MOLTUN - NOVAT -
ANTE Y NAPA

ARREGLOS Y
TRANSFORMACIONES

CALIDAD
Y MODA
EN PIEL

C/ Luna, 8
Telf.: 695 81 46
28901 GETAFE - Madrid



puertas
Berna, s.l.

PUERTAS
(DE SEGURIDAD
E INTERIOR),
ARMARIOS,
HERRAJES Y
CUBRE-
RADIADORES

Ciempozuelos, 8
28904 GETAFE
Teléf. 681 29 01



CADENA RATO

RADIO GETAFE
101'8 FM

COPICENTRO

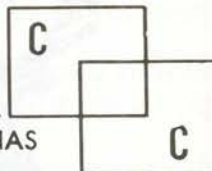

- PAPELERIA
- FOTOCOPIAS
- IMPRENTA
- PLASTIFICADOS
- ENCUADERNACION
- SUMINISTROS OFICINAS
- REGALOS

C/ MADRID, 34 Tel. 695 25 19
GETAFE



Cruz Roja Española
GETAFE

pone
a su disposición
GABINETE PSICOLOGICO
- UTILIZALO -

Materiales de Construcción **CORTES**

AZULEJOS - PAVIMENTOS
EL GRES más BARATO

EXPOSICION Y VENTA:

Reina Victoria, 18
Teléf. 698 23 80

• PARLA (Madrid) •

Macarena, 21
Teléf. 699 50 50



EXPENDEDURIA N.º 9
DE TABACOS Y TIMBRE

VIDEO - CLUB

LAS ULTIMAS NOVEDADES CINEMATOGRAFICAS

YO-AL

- ARTICULOS DE REGALOS
- PAPELERIA
- SUMINISTRO A EMPRESAS

C/ ALBACETE, N.º 22

GETAFE

SUGERENCIAS

LIBRO

Título: "El círculo infinito"

Autor: Lorenzo Aguilar Estrada

El pasado día 23 de febrero, a las 20,00 horas, se celebró en el Centro Municipal de Cultura el acto de presentación del libro "El círculo infinito", original del poeta Lorenzo Aguilar Estrada.

La presentación, que en principio habría de hacer el poeta José Miguel de Barea, por indisposición de éste corrió a cargo de la poetisa María Jesús Aguarón, quien hizo una hermosa glosa del autor y su obra. Alabó el contenido de este poemario "que trasciende el alcance puramente poético, para elevarse a las alturas de lo filosófico y metafísico".

"Penetra -dijo- en el conocimiento que se adquiere con lo más íntimo del ser humano"

En la salutación inicial, Andrés García Madrid, director del Centro, dio la bienvenida a los presentes, asegurándoles que si bien la asistencia no era muy nutrida, debía consolarles el pensamiento que en su día expuso el filósofo José Manuel Domínguez: "La asistencia de público es inversamente proporcional al interés del acto". Con breves y acertadas palabras se refirió a la soledad e incomprensión del poeta, teniendo un emocionado recuerdo para Otero y García Celaya, que se vieron precisados a vender sus bibliotecas para poder sobrevivir. "He estado visitando a García Celaya -explicó- y he sentido la inenarrable amargura de verle languidecer en el olvido y la indigencia". Terminó dando lectura a un bello soneto de Lorenzo Aguilar.

Por último, el autor de "El círculo infinito", leyó una selección de los poemas contenidos en esta obrilla, pequeña de tamaño pero enorme en su contenido. Su voz emocionada nos hizo vivir el hálito del Cosmos primigenio, el Génesis fecundo brotado de la magia del Verbo y de la Luz, el destello cegador de un amanecer que dio paso a la fecundación del Universo, para, a través de "un cauce al latido infinito" y la sed de Creación, abocar en el alumbramiento feliz del Alma, del Hombre -"carne

Primer premio de poesía de la Ciudad de Leganés para Marisa Vaquero

Jardines de piedra

La poetisa, entrañablemente vinculada a Getafe y hermana del artista local Lorenzo Vaquero, nos brinda un breve ramillete de versos de elevado contenido poético.

Desde sus jardines de piedra, erigidos sobre la grava del verano, invita, con la temblorosa emoción del poeta que teme desvelar sus íntimos jardines del alma, a seguir el rayo nocturno de sus sueños para encontrar el oculto santuario donde "está tejiendo un toldo de cristales, para soñar que está en otra tierra".

Pero la ofrenda que hace al lector, no la priva de su intimidad secreta, donde el alma se repliega en si misma escapando al rincón secreto donde el dolor y el silencio se hacen poesía



"Cuando la noche llega el día es una burla y yo solo una sobra escondida en la alcoba..."

Editado por el Ayuntamiento de Leganés, el poemario de Marisa se enriquece con las ilustraciones de Lorenzo Vaquero.

Y mientras las horas transcurren rítmicas y pausadas, el poeta, como siempre, llora su silencio egregio, maestro de soledades inconcretas.

"Al borde de la locura eterna estamos los hijos del silencio errantes por caminos de asfalto despojos de otros cuerpos..."

hermosamente pura"- del Amor...
... Y del odio, la guerra, la muerte, la destrucción... que habrían de llevar a un nuevo Principio-Fin, en un círculo infinito... voragine agitada por el dedo embrionario de un Dios "terca y hermosamente imperfecto..."■

Victor Manuel Muñoz

MAIZ Y PALOMITAS

"No me chilles que no te veo" es la divertida comedia de Arthur Hiller que vuelve a poner en escena la cara del actor Gene Wilder, aquel que soñaba con "la mujer de rojo".



Ahora con una trama de suspense el disparate resulta aún más risible. Dos hombres inocentes son perseguidos por policías y ladrones. Las peripecias de los huidos son totalmente asombrosas debido a sus condiciones físicas, uno es sordo y otro es ciego. A partir de estas premisas, se acelera una acción desenfadada, donde tal vez no hacían falta ya los siempre excesivos gestos de Gene Wilder.■

E.G.

PINTURA

Desde el día 2 de marzo y hasta el 5 de abril el pintor Teofilo Barba expone en la Galería de Arte Figuras (C/ Augusto Figueroa, 20-Madrid).■



De 8.30 a 9.30, se ríe.

CONTRABANDO A BARCELONA

Puede que el resto del día no se ría, pero de 8'30 a 9'30 se parte.
La hora de carcajadas se la garantiza Alfonso Arús. A él y a ti también.
Sintoniza el programa «Arús con leche» y verás como la actualidad política,
económica y social es mucho más cómica de lo que parece.
Haz la prueba mañana mismo. Si después de unos minutos no te
has reído, cambia de emisora.

«Arús con leche». Premio Ondas 1989.



70 Emisoras y tú, en Cadena.

Rato Getafe, 101.8 F.M.

De Getafe al Paraíso

La prensa

Muchos fueron los periódicos interesados de la obra de don Ricardo; sería ardua tarea hacer una cita de todos y cada uno de aquellos que se ocuparon dando fiel información en sus crónicas teatrales de la época.

Así pues, hacemos un pequeño extracto de estos y les dire que, el 6 de enero de 1883, el Liberal daba a sus lectores un amplio comentario al estreno del sainete de "Getafe al Paraíso". Ese mismo diario, el 10 de enero de 1885, se hace eco de "Novillos en Polvoranca". La publicidad del 27 de Abril habla del homenaje que se le tributa a don Ricardo de la Vega en Barcelona.

En Madrid Cómico, de 5 de diciembre del año 1880, publica una preciosa poesía de don Ricardo. La Ilustración Española y Americana del 14 de noviembre de 1890, inserta una foto de Ricardo de la Vega con el comentario al sainete de Bonitas están las leyes". Día 15 de noviembre de 1890. El Imparcial hace una crónica a "La Viuda del Interfecto". El País, del 6 de enero de 1894, habla del banquete literario que organizó don Ricardo en honor del poeta Nuñez de Arce. Este mismo diario, a 5 de agosto del mismo, inserta una larga conversación, acerca de la vida de don Ricardo (le entrevista Antonio Palomero).

El Imparcial del 27 de junio de 1897, trae un extenso artículo sobre el sainetero de la Vega; lo propio hace El Globo del día 21 de noviembre de 1900 hablando de la velada literaria en honor de los congresistas hispano-americanos, con una alocución de



R. de la Vega. "Los Barrios Bajos", colección de composiciones en versos original de J. López Silva, tiene un bonito prólogo de don Ricardo de la Vega. "El Pleito del Matrimonio", por Teodo-

ro Guerrero y Ricardo Sepulveda, contiene composiciones de Sánchez Pérez, Juan José Herranz, Pérez Zuñiga, Marcos Zapata, Ricardo de la Vega y otros, unos en defensa del matrimonio y otros en contra; todos con gran ingenio.

Nuevo Mundo, del 11 de Mayo de 1909, habla del sainete, de Ricardo de la Vega, "El guapo y el feo o Las Verduleras Honradas"

Mundo Gráfico, del 2 de julio de 1913, publicó el "acta" de la inauguración del Monumento a los Chisperos.

La larga y extensa producción de don Ricardo de la Vega asciende, según mis datos, a 24 sainetes y, entre Revista-Comedias y Zarzuelas, a otras 29, totalizando 53 obras de este precioso autor como lo fue don Ricardo de la Vega Oreiro.

Para cerrar esta prolija serie de artículos que hablan de don Ricardo, bueno será despedirnos con esta preciosa poesía que don Ricardo de la Vega, escribió el 24 de noviembre de 1883, en El Imparcial, dedicada a Zorrilla (que murió el 23-11-1893).

Zorrilla. Sube al cielo. Allí, de fijo mi padre está.

Si a recibirte sale con los brazos abiertos, llora y

dale un abrazo y un beso de su hijo"

R. de la Vega. (1)

Marcial Donado

(1) El Imparcial de 24-11-1883

R&D

DETECTIVES PRIVADOS

INVESTIGACIONES LABORALES,
INDUSTRIALES, PERSONALES,
FAMILIARES, BUSQUEDAS, ETC.

APORTACION DE PRUEBAS EN TRIBUNALES.

RESERVA ABSOLUTA

C/ Capellanes, 1 GETAFE

Tel. 695 03 53



IMPRESA-PAPELERIA

IMPRESOS SOCIALES Y COMERCIALES

TARJETAS DE BODA VISITA Y COMUNIONES

MATERIAL ESCOLAR Y DE OFICINA
LIBROS DE TEXTO

Plaza Escuelas Pías, 4

Teléf.: 695 68 20 GETAFE (Madrid)

Inés Mazo

La afición a la buena cocina



Inés en la cocina del "Catacaldos", donde pasa la mayor parte del tiempo.

Cocinera y propietaria del mesón Catacaldos, Inés es, ante todo, una mujer de conversación abierta y agradable, que gusta de la cocina sencilla y la buena mesa. Sin grandes pretensiones, asegura no tener muchos proyectos, tan solo conseguir que el negocio funcione, y funcione bien.

Inés es una burgalesa de cincuenta años que llegó a Getafe siendo aún adolescente y que, desde entonces, asegura encontrarse como en su casa. Aquí conoció a Pedro, su marido, y aquí montó el negocio que hasta estos días les ha servido a ambos de diversión y modo de vida. Confiada en la suerte de que algún día le toque la Primitiva, Inés abrió el mesón con su marido cuando éste se encontraba en el paro. El nombre, "Catacaldos", surge del mote que a Pedro le pusieron sus amigos, por eso de que -como dice Inés- "le gusta probar y verlo todo". En el mesón, esta mujer pasa la mayor parte del día, dependiendo del trabajo que tenga en la cocina. Su afición la adquirió, también con su marido, yendo a comer por muchos y buenos lugares, sin negarse a ninguna zona, ya que dice que "todas tienen su encanto". Lo que mejor cocina es el asado, quizás por influencias de la gastronomía de su tierra natal, Aranda del Duero. Le gusta la cocina sencilla, sin grandes artilugios en la presentación. "Comprendo que es un arte, pero yo prefiero la sencillez. Por eso me gusta



Inés tras la barra del "Catacaldos" con Juanjo y su sobrina.

mucho la cocina vasca, porque no tiene mucha presentación y es buenísima". Se queda con los platos españoles, eludiendo así la buena fama de la cocina francesa.

Inés está convencida de que el suyo es **"un trabajo espantoso"**, pero le gusta la confianza que la gente pone en su cocina y, a ellos, a los clientes, les tiene reservada la **"medalla del sufrimiento"** porque siempre **"repiten y repiten"**. Por el "Catacaldos" pasa todo tipo de gente, unos más asiduos que otros, y de los que Inés dice que son **"magníficos, la mejor gente de Getafe"**.

Recuerda con añoranza el pasado de nuestro municipio, cuando se prodigaban más las relaciones sociales y todo el mundo se conocía. Aún hoy, Inés está convencida de que Getafe es una sociedad abierta y asegura haber sido y seguir siendo **"muy feliz en este pueblo"**. Sus hijos, dos chicas y un chico, no parecen compartir la afición de su madre por la cocina aunque le echan una mano en los momentos más difíciles. Pero Inés sí tiene una alumna que parece seguir su mismo camino, **Ana**, su sobrina. Con ella y con **Juanjo** el trabajo se hace menos pesado y en equipo.

Sus preferencias

Inés asegura haber tenido siempre tiempo para guisar y **"experimentar"**, cosa que le ha gustado desde muy pequeña y que es también un legado

de su madre. De ella y de su padre ha heredado el gusto por la caza, bien preparada, siendo ésta una de las principales peticiones de los clientes, cuando la hay. Le siguen, en grado de preferencia, las setas; y lo que menos le piden es, paradójicamente, el pollo. Pero, sin duda, sus gustos culinarios se decantan por la comida casera y sana. No le gustan las latas ni los botes, arguyendo además que hoy en día **"se vive muy deprisa y la comida se hace sobre la marcha"**. Es una asidua lectora de todas las recetas y libros de cocina que pasan por sus manos, sin negarse nunca a que le enseñen cosas nuevas. Cree que en este oficio nunca se llega a aprender lo suficiente y, siempre con modestia y un acentuado

"Prefiero que la gente coma bien sin pasarse de dinero. Todos se han portado muy bien con nosotros"

"Me gusta mucho la cocina vasca, porque no tiene mucha presentación y es buenísima"

gusto por lo tradicional, desecha la nueva cocina. Es también una "obsesión" -sin exageraciones- para todo lo referente a los condimentos y las especias, y asegura que **"el uso de buenos aceites es importantísimo. Es en ello donde se encarece el menú"**.

Han pasado ya cinco años desde que se abriera el "Catacaldos". Entonces, el menú del día estaba a seiscientas pesetas. Ahora, la diferencia es de quinientas. Pero Inés usa una estrategia, la de elaborar todos los días una pequeña carta, en lugar del tradicional menú, con el fin de que el cliente pueda escoger entre las distintas variedades de la casa. **"Prefiero que la gente coma bien sin pasarse de dinero"** y a ésto añade que **"todos se han portado muy bien con nosotros"**.

El ambiente del "Catacaldos" es acogedor, primera pretensión de sus propietarios, y en sus paredes cuelgan cuadros de una entrañable amiga de Inés, **Esperanza Ruiz de Mingo**. Sin demasiado tiempo libre, pero con un interés especial en el negocio, Inés dice dedicar su tiempo de descanso a leer, no sólo libros de cocina, sino **"buenos libros y escritores"**. Le gustan las salidas al cine pero, sobre todo, pasar buenos ratos con su familia. Sus proyectos son **"no tener ningún proyecto"**, tan solo seguir **"ganándose la vida"** con un negocio duro, pero entrañable.■

Manuela Ortiz
Fotos: Noé Mora

**FABRICA
DE
PATATAS FRITAS**



**CHURRERIA
Y
FRUTOS SECOS**

ABADES

C/ MADRID,8
Telef. 695 09 17
GETAFE

C/ JOSE ARCONES GIL, 72 (Posterior)
Telef. 407 59 52
MADRID

Pº de Extremadura, 78
Telef.463 59 78
MADRID

ALTA PRECISION INDUSTRIA MECANICA

aprim, s.l.

FABRICACION DE PIEZAS PARA AUTOMOVILES

Carretera de Toledo, km. 11,800 • Getafe (Madrid) • Teléfono 695 38 58



- BILLETES FERROCARRIL
- BILLETES AVION
- BILLETES AUTO-RES
- ALQUILER DE COCHES
- ESTANCIA EN HOTELES
- ESTANCIAS EN APARTAMENTOS
- BILLETES DE BARCO
- PRESUPUESTOS PARA GRUPOS
- VIAJES DE NOVIOS
- ESPECIAL «TERCERA EDAD»

NUESTRA DIRECCIÓN ES:

CALLE MADRID, 12 •

TELÉFS.: 695 62 30 - 695 58 74
695 30 46 - 696 15 13

GETAFE (Madrid)

Concurso-elección

“Dama Expres 1990”

GETAFE EXPRES, deseando rendir homenaje de admiración a sus lectoras, convoca su **Primer Concurso Dama Expres 1990**, la ganadora será agraciada con los siguientes premios:

- I. Gran trofeo y diploma *GETAFE EXPRES*.
 - II. Un reloj de señora y otro de caballero, por gentileza de *JOYERIA-RELOJERIA DUBLIN*.
 - III. Un par de zapatos de señora y otro de caballero, por gentileza de *CALZADOS NOEL*.
 - IV. Una máquina de afeitar y una batidora, obsequio de *FERRETERIA VULCANO*.
 - V. Una hermosa tarta con el nombre y la fotografía de la ganadora, confeccionada por *CONFITERIA IZQUIERDO*.
 - VI. Un bolso de señora y una billetera de caballero, regalo de *ARPIEL*.
 - VII. Dos entradas para un cine de nuestra localidad.
 - VIII. Una cena para dos personas en la Cafetería Restaurante *EL NORTE*.
 - IX. Dos bellos cojines en raso, confeccionados especialmente por *TAPICERIAS ANTONIO MUÑOZ*.
 - X. Dos invitaciones para pasar una agradable velada, incluida consumición y atracciones en *MENTIS PUB*.
 - XI. Un hermoso ramo de flores, cedido por *FLORISTERIA MARY JULI*.
 - XII. Un moderno y precioso conjunto para señora, de la firma *MODAS CAPUYT*.
 - XIII. Un fantástico viaje fin de semana a la poéticos valles de Andorra, por gentileza de *VIAJES AZOR*.
 - XIV. Cuatro Lp's a elegir, por gentileza de *DISCOS LENNON*.
 - XV. Estuche de pluma y bolígrafo cedido por *LIBRERIA PAPELERIA PILAR NAVARRO*.
- El acto se cerrará con la actuación de artistas, cantantes, poetas y escritores invitados a tal

CONCURSANTE Nº 4



**Sonia Rua
Silva**
(16 años)

Sonia se asoma a esta página brindándonos una luminosa sonrisa y el encanto primaveral de sus dieciseis años.

**VIAJES AZOR
COLABORA
EN EL
PATROCINIO
DE ESTE
CONCURSO**

CUPON CONCURSO

Nombredirección
 Otorgopuntos a la concursante nº señora/señorita

FIRMA

GETAFE EXPRES Nº
 FECHA

Los lectores/as de GETAFE EXPRES que deseen intervenir como jurado deberán rellenar este cupón otorgando una puntuación de 1 a 10 a las concursantes. El cupón deberá mandarse cumplimentado a la dirección C/ Cuestas Bajas, 11-1ª (Getafe).

Crucigrama

HORIZONTALES: 1. Apellido de la protagonista de la serie televisiva "Luz de Luna". - 2. Picaras. Artículo. - 3. Conjunción. Vocal rep. Al revés ser. - 4. Gusano. Vocales. - 5. Vasija esférica de cuello estrecho (plural). - 6. Consonante rep. Plural de vocal. Preposición. - 7. Husmeé. Papagayos. - 8. Al revés, baile andaluz. Mugido. Símbolo del oxígeno. - 9. Apellido de un presentador de televisión. Carta de la baraja.

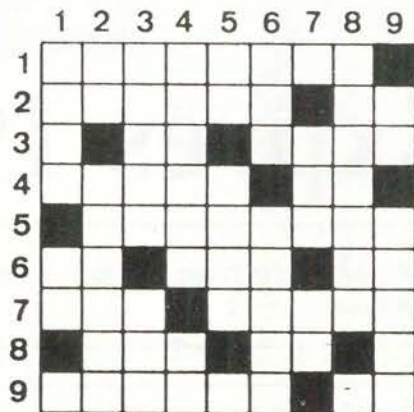

VERTICALES: 1. Breve espacio publicitario. Río italiano. Consonante. - 2. Letras seguidas. Ocupación. - 3. Infanta. Cifras romanas. - 4. Litigio. Letras de hotel. - 5. Tiene. Criba grande. Matrícula de un país europeo. - 6. Demostrativo. Indicio. - 7. Consonante. Movimiento convulsivo. Símbolo del rutenio. - 8. Intrepidez. Preposición. - 9. Forma del pronombre. Cerebros.

SOLUCION AL CRUCIGRAMA DEL Nº ANTERIOR



SOLUCION AI JEROGLIFICO DEL Nº ANTERIOR

(aL)(eG)(RE)
Alegre

| | | | | | | | | |
|---|---|---|---|---|---|---|---|---|
| A | A | C | E | O | O | G | I | Z |
| K | T | M | N | N | P | R | A | A |
| T | V | A | I | A | X | Z | G | N |
| C | B | P | T | B | D | F | U | A |
| H | E | J | L | A | N | O | H | H |
| P | Q | B | S | R | P | C | C | O |
| U | W | T | O | M | A | T | E | R |
| Y | A | C | E | L | G | I | L | I |
| N | A | B | O | K | L | M | N | A |
| P | R | M | T | V | X | A | Z | B |
| D | E | F | H | J | L | N | P | S |
| R | E | S | P | I | N | A | C | A |

Jeroglíficos

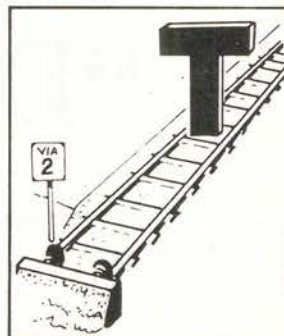

¿Cuántos regalos me manda papá?

SOPA DE LETRAS

Localizar diez nombres de hortalizas

Frases célebres

"La esperanza es el sueño de un hombre despierto"

Aristóteles

"Si la gente no incurriera en faltas no sentiría tanto placer en señalar la ajenas"

La Rochefocauld

"Muchos que quisieron traer luz fueron colgados de un farol"

S. Jerzy Lec

"Su experiencia, como tantas veces sucede, le hizo desconocer la verdad"

Anatole France

FARMACIAS DE GUARDIA



(la que figura en primer lugar permanece abierta durante todo el día, la segunda cierra a las 10 de la noche)

- Día 8 C/ Zaragoza, 12 y Avda. Juan de la Cierva, 36
- Día 9 C/ Cervantes, 5; C/ Sánchez Morate, 11 y C/ Madrid, 40
- Día 10 Avda. de los Angeles, 9; C/ Garcilaso, 42 y C/ Madrid, 48
- Día 11 C/ Aragón, 16; C/ Madrid, 85 y C/ Madrid, 40
- Día 12 C/ Alicante, 4 y C/ Pintor Rosales, 2
- Día 13 C/ León, 6; C/ Maestro Bretón, 19 y C/ Madrid, 40
- Día 14 C/ San Jose de Calasanz, 4; Avda. de España, 48 y C/ Madrid, 48

Teléfonos de interés

| | |
|-----------------------|-----------|
| Ayuntamiento | 695-03-04 |
| Policía Municipal | 681-33-62 |
| Policía Nacional | 695-80-44 |
| Guardia Civil | 695-01-70 |
| Protección Civil | 682-19-12 |
| Bomberos | 696-07-08 |
| Correos y Telégrafos | 695-47-17 |
| Juzgado nº1 | 682-98-17 |
| Juzgado nº2 | 682-03-13 |
| RENFE | 695-82-94 |
| Autobuses Urb.del SUR | 695-24-70 |
| Ambulatorios: | |
| Ramón y Cajal | 695-91-96 |
| Avda. Los Angeles | 695-77-71 |
| Margaritas | 695-12-67 |
| Sector III | 682-58-96 |
| Taxis | 695-10-01 |
| 12 de Octubre | 469-76-00 |

CENTRO MEDICO "MABHAKTI"

(EL SISTEMA DE TRATAMIENTO MAS COMPLETO DE LA MEDICINA ORIENTAL)

ACUPUNTURA, MASAJE MEDICO Y DEPORTIVO, MEDICINA NATURAL, HOMEOPATIA, REHABILITACION, OBESIDAD, TRATAMIENTOS PREVENTIVOS DE LA VEJEZ, MACROBIOTICA, SEXOLOGIA, RECUPERACION FISICA, PREPARACION AL PARTO SIN DOLOR, CON EL MAS MODERNO Y EFICAZ DIAGNOSTICO ELECTRONICO DE LA MEDICINA ORIENTAL Y EL METODO MAS COMPLETO DE ADELGAZAMIENTO.

Avda. Gibraltar, 2, 1º B GETAFE

PREVIA PETICION DE HORA AL 681 93 19

GETAFE VA A SABER LO QUE ES BUENO

C | A | L | L | E

M | A | D | R | I | D

• CENTRO COMERCIAL •

Le presentamos CALLE MADRID.
El primer Centro Comercial de Getafe, destinado a ofrecer a esta ciudad y a toda la zona sur, la más prestigiosa y completa oferta comercial actual.

CALLE MADRID le proporciona la posibilidad de tener un escaparate en el primer centro comercial de Getafe.
Un centro que agrupa a los mejores comerciantes y que excluyendo la alimentación, reúne moda, ocio y complementos en una misma galería comercial.

Situado en la Calle Madrid y, concretamente, entre la plaza Central y la Universidad Carlos III, el nuevo centro comercial de Getafe le ofrece una LOCALIZACION INMEJORABLE para su local. Durante las 24 horas del día los 38 locales comerciales están vigilados por una competente compañía de seguridad.

Venta de locales de moda, ocio, papelería, hostelería, servicios, agencia de viajes...
Información en el propio centro comercial o en los teléfonos 682 16 08 o 531 54 90.

C | A | L | L | E

M | A | D | R | I | D

HAGASE UN SITIO EN CALLE MADRID

¿BAILLAS?

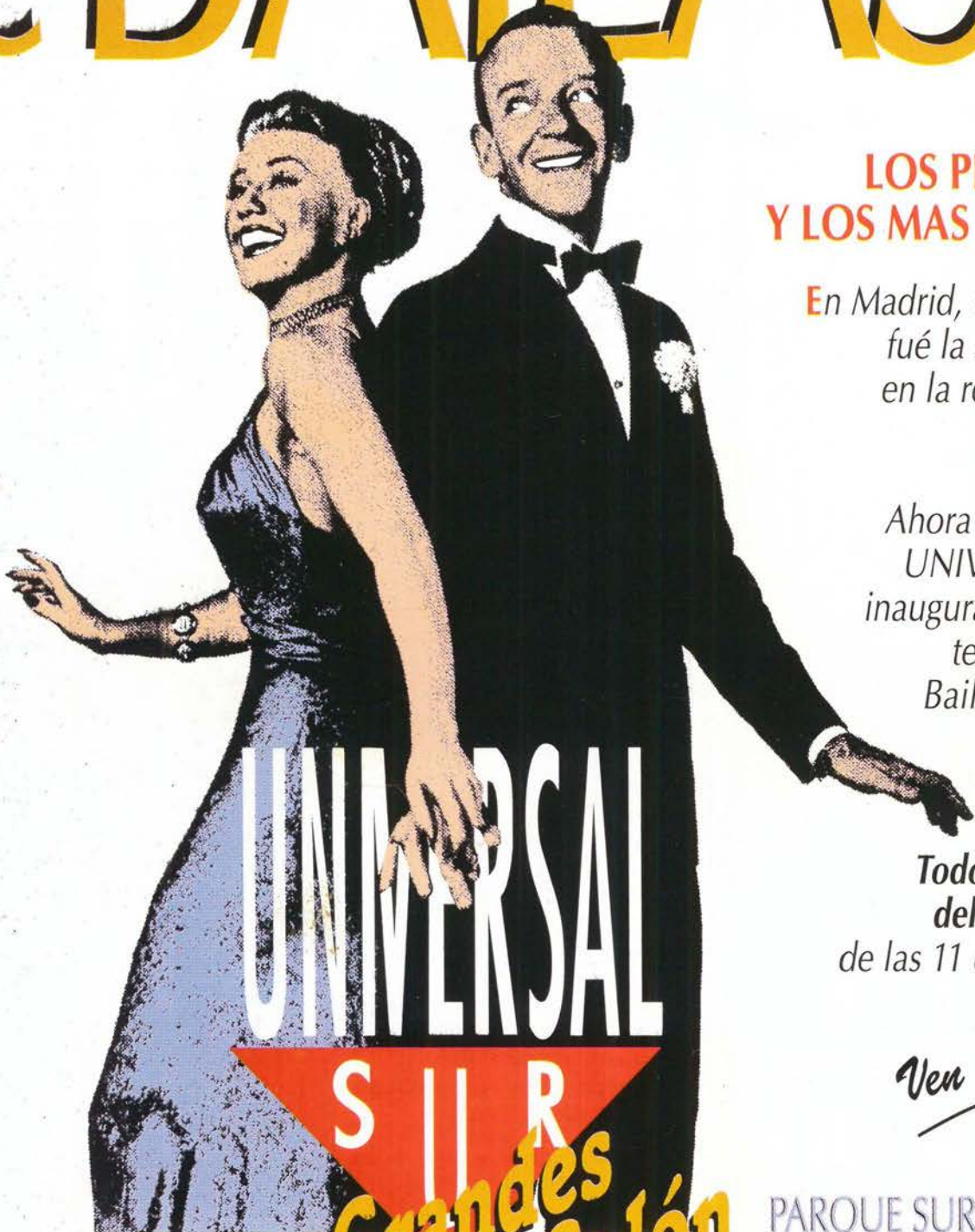

LOS PRIMEROS Y LOS MAS NUEVOS

En Madrid, **UNIVERSAL**
fué la sala pionera
en la recuperación
del género.

Ahora en Leganés,
UNIVERSAL SUR
inaugura su primera
temporada de
Bailes de Salón.

Todos los Jueves
del año a partir
de las 11 de la noche.

Ven y baila!

UNIVERSAL
SUR
Grandes
Bailes de Salón

PARQUE SUR (LEGANES)

Ctra. de Toledo, km. 9, PARQUESUR (LEGANES). Tel.: 686 57 11