



**VECTA FE**  
**EXPRES**

Número 68 - 22 de febrero de 1990

50 ptas

ario Informativo

# VUELVE LA LEY SECA

**ENTREVISTA A  
FELIPE GARCIA,  
NUEVO CONCEJAL  
DE IZQUIERDA UNIDA**

**INCLUYE  
PROGRAMA DE  
CARNAVALES**

**LA COOPERATIVA "VECINOS UNIDOS" PROPONE LA  
CREACION DE LA CONCEJALIA DE LA VIVIENDA**



- \* CAMARAS FRIGORIFICAS
- \* MOSTRADORES
- \* VITRINAS FIGORIFICAS
- \* AIRE ACONDICIONADO
- \* CAJAS REGISTRADORAS
- \* BOTELLEROS
- \* SOTABANCOS - MUEBLES CAFETERIA
- \* CAFETERAS
- \* MOLINOS



- \* BALANZAS
- \* CORTADORAS
- \* PICADORAS

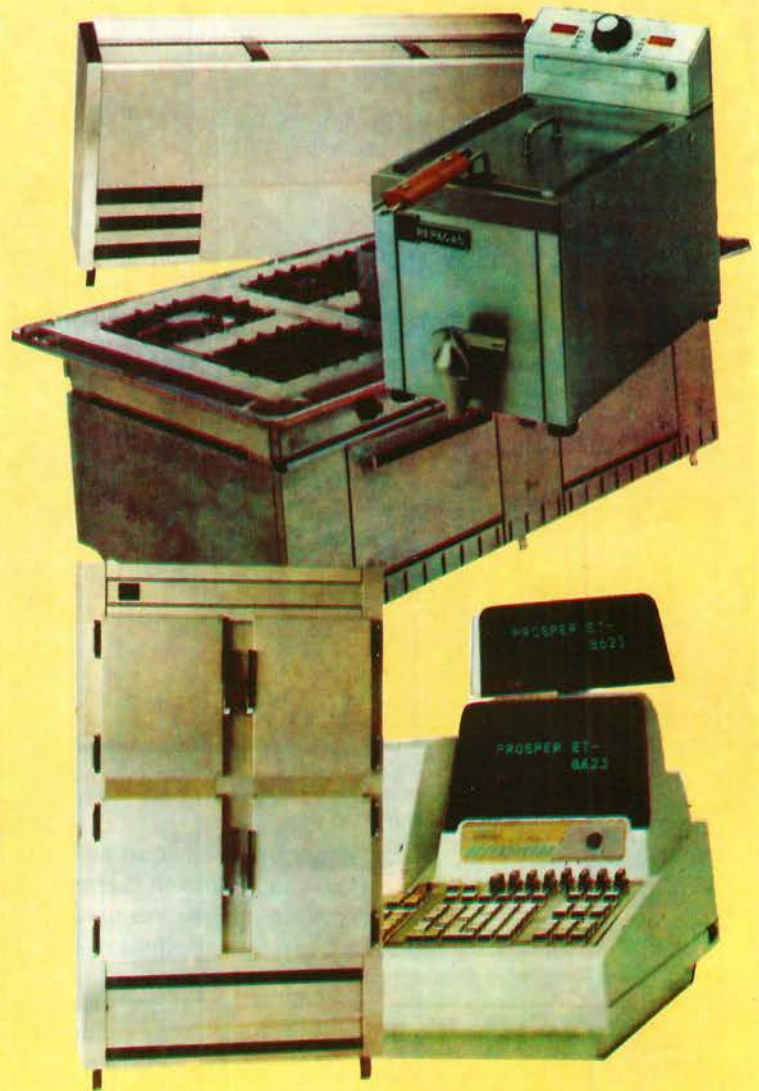

**Indice**

Carta del Director...	4
Editorial.....	5
El buzón del lector.....	7
¡Qué país!.....	9
El visor.....	11
Local.....	13-19
Entrevista.....	20-23
Desde las aulas.....	24-27
... al sur de Madrid.....	28-29
Economía .....	31-34
Deportes .....	37-41
Cultura.....	42-43
Sugerencias.....	46
El Getafe de antes.....	47
Interiores.....	49
Salud .....	51
Guía.....	52
Toros.....	53
Estilo Expres.....	54-55
Concurso "Dama Espres".....	56-57
Pasatiempos.....	58

**Protagonistas**

Felipe García, nuevo concejal de IU.....	20-23
Ezequías Blanco, las letras del Matemático....	24-27
Luis Hernáez Tobías, poemas vecinales.....	42-43
Interiores: Adolfo Gilaberte.....	49

**VUELVE LA LEY SECA**

Los problemas entre vecinos y los propietarios de algunos disco-bares han vuelto a recrudecerse. El Ayuntamiento, que en ningún momento ha sabido dar una solución al problema, ha vuelto a amenazar con el cierre de algunos de los locales, a pesar de los argumentos de defensa expuestos por los propietarios.

**PAGS.13-17**



**ENTREVISTA A FELIPE GARCIA, NUEVO CONCEJAL DE IU**

El nuevo concejal de Izquierda Unida en el Ayuntamiento de Getafe, sustituto de Carmen Donoso, es un convencido de la acción sindical. Felipe García comenzó su actividad política en el 70, si bien hasta el 76 no obtuvo el carnet del Partido Comunista.

**PAGS. 20-23**

**PROPONEN LA CREACION DE LA CONCEJALÍA DE LA VIVIENDA**

El responsable de Relaciones Institucionales de la Cooperativa "Vecinos Unidos", Crispulo Nieto, asegura que la *Plataforma Ciudadana por la Promoción Pública de la Vivienda*, va a tener en cuenta, entre sus objetivos, la solicitud de creación de una delegación municipal de la vivienda que administre todos los asuntos relacionados con este sector.

**PAG. 19**

**EL "OCULTISMO" DEL TAV**

El diputado regional de Izquierda Unida, Pedro Díez, acusó a la administración central de ocultismo en relación con el Tren de Alta Velocidad. A pesar de las protestas de un importante sector social, las obras de la primera fase del TAV, que afectan a Getafe, ya están en marcha.

**PAG. 18**



## CARTA DEL DIRECTOR

# Derecho a ser informado

Las mayorías absolutas que desde 1982 ha ido cosechando el partido socialista, han derivado en un dominio casi absoluto por parte de éstos de todo lo que ha acontecido en nuestro país, tanto en el plano político como en el socio-económico, durante la última década. Este control ha motivado el que el ejecutivo haya adoptado en numerosas ocasiones una actitud que ha sido calificada de "prepotente", ha tomado decisiones a las que se oponían el resto de los grupos políticos y ha obrado en contra de la conciencia general de una parte importante del electorado español -como se demostró en la histórica jornada del 14D-. Los socialistas en el poder han rozado los conceptos propugnados hace dos siglos por los ilustrados, **"todo para el pueblo, pero sin el pueblo"**.

Pero el despotismo ilustrado terminó hace muchas décadas, las circunstancias no son las mismas y nuestro país ha variado notablemente. El ejecutivo ha logrado canalizar perfectamente la información que se ha ido generando durante los últimos años en nuestro país. Con una televisión en términos generales aceptable y con buenos detalles pero cuyos informativos son prácticamente "inservibles", se han podido ganar batallas que a priori parecían perdidas.

Dos han sido los grandes polos opuestos al gran poder socialista: la acción sindical y los medios de comunicación privados. Los sindicatos han desgastado a los gobernantes que, sin embargo, juegan con la ventaja de que no se haya descubierto durante los últimos ocho años una auténtica alternativa de poder. Por su parte, los medios de comunicación siempre han criticado actitudes y medidas del ejecutivo, al tiempo que se le reconocían sus virtudes y aciertos. A pesar de ello, el vicepresidente del gobierno

---

**"Los socialistas en el poder han rozado los conceptos propugnados por los ilustrados hace dos siglos, todo para el pueblo pero sin el pueblo"**

---

se ha reservado a menudo algún que otro piropo para los periodistas, que no siempre caía bien entre éstos. Ante esta situación el ejecutivo se limitaba a controlar la televisión estatal y poner mala cara ante algunas informaciones de los medios privados.

Pero el escándalo "Juan Guerra" y la excepcional labor de investigación realizada por la mayoría de los medios de comunicación nacionales ha desatado la ira de los altos cargos socialistas, que se rasgan las vestiduras ante semejantes acusaciones que manchan su honor. El propio Alfonso Guerra se refirió en el Congreso de los Diputados a una supuesta "caza de brujas", como si de Hollywood y de perseguir comunistas se tratara.

Incompresiblemente el ejecutivo ha adoptado una actitud amenazante y ha decidido emprender acciones judiciales contra diversos medios de comunicación. Curiosamente, el primer chivo expiatorio ha sido *El Mundo* de **Pedro J. Ramírez**, periodista que estando al frente de *Diario 16* logró realizar un extraordinario seguimiento informativo del caso GAL, el premio por dicha labor fue, paradójicamente, el posterior abandono del cargo. También *ABC* va a sufrir la descontrolada ira de un Gabinete que aparenta haberse puesto excesivamente nervioso.

Afortunadamente no es fácil que los medios de comunicación sucumban en su labor informativa o se atomorricen.

Floridablanca cerró fronteras y evitó que los periódicos difundieran lo que estaba ocurriendo al otro lado de los Pirineos, pero de eso hace ya mucho tiempo. Un país con una prensa maniatada es un país con una libertad mediatizada. ■

**Gustavo Jerez**

**GETAFE**Director  
Gustavo JerezSubdirector  
Raul CastilloJefe de Redacción  
Soledad GalianaRedacción:  
José L. Corrochano,  
Esther García,  
Miguel Martín,  
Guillermina Morata,  
Victor M. Muñoz,  
Manuela Ortiz.Colaboradores:  
Andrés Díez, Marcial  
Donado, José  
Antonio Jiménez,  
Julián Zarzosa.Diseño y Montaje  
M<sup>a</sup> Angeles G. CubasFotografía  
Miguel Martín  
Noé MoraHumor  
Jesús RamosPublicidad  
Departamento propioGerencia:  
Humiliano MartínezEdita:  
Grupo Triangulo SA  
Dirección para todos  
los servicios:  
C/Cuestas Bajas, 11  
1<sup>o</sup> 28901 Getafe  
(Madrid).  
Teléfono : 6825864  
Depósito legal:  
M. 41.151 -1987

Imprime:

Graficas Luiman

BUZON  
DEL LECTOR

6825864

**EDITORIAL**

# El Ayuntamiento "pasa"

La polémica en torno a los enfrentamientos que desde hace meses protagonizan vecinos y propietarios de bares o disco-bares parece no tener fin. La relación entre ambas partes se recrudece con el paso del tiempo, hasta el extremo de que se ha llegado a hablar de amenazas verbales y por escrito.

En medio del problema y por desgracia aparentando estar al margen de él, se encuentra nuestro gobierno municipal. La postura municipal es, más que triste, denunciante, al menos denunciante políticamente.

Viendo el cariz que está adoptando el problema, nuestro Ayuntamiento ha optado por amenazar con el cierre de los locales, para que la medida adquiriera algo de salomónica las amenazas se han extendido a locales de otras zonas.

No es la primera vez que esto ocurre, no es la primera vez que se hace algo así con la intención, parece, de que las protestas desaparezcan, al menos temporalmente, porque tampoco es la primera vez que los locales vuelven a abrir ante el "pasotismo" que irradian las autoridades municipales, que vuelven con inusitada rapidez al silencio, como si la cosa no fuera con ellos. Y la realidad es bien distinta.

Al margen de quien lleve razón en el conflicto entre vecinos y propietarios, al margen de que las acusaciones sean o no ciertas, la postura del Ayunta-

miento es inadmisibile, hasta el punto de que puede ser el único responsable de lo que está ocurriendo.

Si un local abre lo hace porque tiene una autorización municipal para hacerlo y si ese local incumple las condiciones que se especifican en esa autorización hay que adoptar medidas, medidas urgentes que eviten el que los ánimos se alteren de tal forma que hagan a algunos intentar tomarse la justicia por su mano. Y si las condiciones no son incumplidas y el problema es otro (problemas de aparcamiento para los vecinos, ambiente, etc.), habrá que enfocar las soluciones por otros derroteros y no cerrando los locales.

Lo cierto es que las autoridades municipales están evadiendo el problema, están dejando pasar el tiempo, están eludiendo la adopción de medidas drásticas y la emisión de mensajes claros, que dejen las cosas en su sitio. Mientras, vecinos y propietarios están alcanzando unos peligrosos límites que podrían desembocar en sucesos que todos podríamos lamentar. Si estos ocurren, ¿qué pasará después?. ¿Acaso es eso lo que están esperando los responsables políticos para encontrar justificaciones que ahora no tienen? O las autoridades municipales adquieren las responsabilidades que les corresponde o la situación puede degenerarse hasta límites de los que tal vez ahora no somos conscientes.

SOMOS ESPECIALISTAS EN RESOLVER SUS PROBLEMAS DE GESTION  
ADAPTANDOLOS A LA SOLUCION INFORMATICA QUE PRECISE

**¡CONOZCANOS!**



Somos Concesionarios Oficiales de las más prestigiosas marcas de ordenadores profesionales. le asesoramos en la elección del equipo informático que mejor se adapte a las necesidades de su empresa.

Tenemos una amplia selección de los mejores modelos disponibles en el mercado.

Le instalamos, formamos y mantenemos la solución informática que a usted le hace falta.

**SELECCIONE ENTRE:**



UNISYS

ENTOH

Tandon



SERINGE, S.A. Infórmese y asista a nuestros cursos  
de formación en sus distintas especialidades

**¡CONOZCANOS, ESTAMOS MUY CERCA DE USTED!**

**SERINMO**  
S.A.

CENTRO DE ESTUDIOS INFORMATICOS

Av. Portugal, 10

614 07 65

MOSTOLES

**SERIN TO**  
S.L.   
CENTRO DE INFORMATICA

Terreros, 2

691 36 16

PINTO

**SERINGE**, S.A.  

SERVICIOS INFORMATICOS

Magdalena, 8

682 71 28 696 91 85

GETAFE



Los textos destinados a esta sección no podrán exceder de 30 líneas mecanografiadas y deberá adjuntarse el nº de D.N.I., si lo prefieren podrán hacer las consultas por teléfono todos los martes de 11 a 12,30

## Ruidos

Están en pleno auge los problemas que existen con algunos bares o disco-bares de nuestra localidad. No soy un afectado por la situación, ya que ni regenté un bar ni vivo encima de alguno, con lo cual veo el problema desde la lejanía y no me siento, repito, afectado por él. Pero si quiero hacer hincapié en el hecho del cierre que, según se dice en los medios de comunicación, se va a producir en algunos locales.

Al parecer el Ayuntamiento les exige a estos bares o disco-bares que insonoricen el local con la intención de que no molesten a los vecinos, cosa que entra dentro de la lógica si es que efectivamente los vecinos sufren molestias.

Pero me llama poderosamente la atención el que el Ayuntamiento haga especial hincapié en este problema en concreto, cuando parece que en otros similares casi ni se inmuta. Esta bien que a los locales de todo tipo que se abran en Getafe se les exiga unas condiciones mínimas para su apertura, está bien que se les exiga que controlen los ruidos o que estos no molesten a otros ciudadanos, pero eso también lo debe-

rían hacer en todo tipo de casos. Si a unos se les exige que no pongan la música alta porque molestan tienen que exigir también a otros que respeten esa normativa, aunque no se trate de disco-bares. Si un ciudadano tiene el cassette a todo volumen en su casa y molesta al vecino de al lado hay que llamarle la atención, si un ciudadano de Getafe lleva una moto que se la oye desde Leganés hay que llamarle la atención.

Estamos de acuerdo en que el respeto a la tranquilidad de la gente se debe cumplir, pero hay que hacerlo en todos los casos. Y se está hablando de cerrar bares y locales de los que se quejan los vecinos, pero yo, también como vecino, me quejo de los "otros ruidos", de las "otras molestias", y contra ellas habría que hacer algo. ■

Felipe Sancho

## Deporte popular

Soy de los que "sufren" el deporte popular en Getafe. Y digo 'sufren' porque no hay otra manera de describirlo.

Además de pagar por jugar por diversión, tengo que sufrir (como el resto de personas que se encuentran en mi situación) las consecuencias de unas instalaciones que no son, a mi juicio, las más adecuadas.

Vestuarios en mal estado, duchas pequeñas e insuficientes (en algunos casos no hay ni agua caliente), campos malísimos..., eso es lo que tenemos los que queremos disfrutar haciendo un poco de deporte durante el fin de semana.

Lo de menos es ganar o perder, lo importante es jugar divirtiéndose y hacerlo lo más a gusto posible o, al menos, en las mejores condiciones que sea posible; y en mi opinión mucho se podría mejorar en las actuales competiciones deportivas populares. El caso es que la gente se sienta cómoda y tenga la posibilidad de practicar el deporte que le gusta. ■

A. Martín

# PINCHAR CON GRACIA

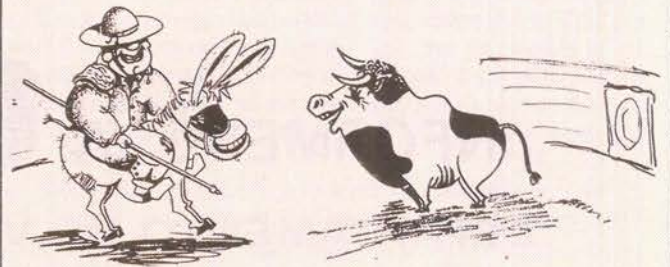

por Lope de Pega

Me acusaba un buen amigo que siempre voy criticando y honradamente le digo que mientras vaya encontrando algo digno de "castigo" lo castigaré y andando.

"Y pincha, pinchando, vamos tirando"

¿Qué acostumbro hacer reproches porque Getafe es un lío donde no caben los coches y nadie dice ni pío? Pues critico a troche y moche y, entre tanto, amigo mío

"Pincha, pinchando, vamos tirando"

¿Qué molestan los macarras, las motos y los patines, las litronas y las jarras, chorizos y malandrines? ¿Qué los sábados hay "farras" en discotecas y cines? Pues lo comento volando

"Y pincha, pinchando, vamos tirando"

¿Qué las obras no terminan en la calle de Madrid, los ediles no se arriman ni aún asoman la nariz? Yo escucho a quien recrimina y lo escribo, denunciando.

"Y pincha, pinchando, vamos tirando"



# GEMOSA

C/. MADRID, 121  
28903 GETAFE

¡INFORMESE YA! **OPEL** 

DEPARTAMENTO DE VEHICULOS DE OCASION

- VEHICULOS DESDE 6 MESES
- TODAS LAS MARCAS
- GARANTIA **OPEL**
- TOTALMENTE REVISADOS (40 PUNTOS)
- SIN ENTRADA
- HASTA «60 MESES» PARA PAGAR

**REGALAMOS  
UN RADIO-CASSETTE**

(POR LA COMPRA DE CADA VEHICULO DE OCASION)

**PARA CUALQUIER CONSULTA DIRIGIRSE A:**

*DPTO. VEHICULOS DE OCASION*  
TELEFONO: 681 69 12



## Bono no va de señorito y prefiere el helicóptero al Mystere



El presidente de la Comunidad Autónoma de Castilla-La Mancha ha decidido dar una lección de humildad al crítico Vicepresidente del Gobierno. José Bono decidió ir a esquiar en helicóptero y no en avión, ¡no cómo hacen otros! El modosito presidente tenía ganas de esquiar y pidió un helicóptero del ejército para trasladarse a la sierra, por el momento el piloto no ha querido decir si por el camino se iba mofando de los ingenuos que iban por la maravillosa red de carreteras de nuestro país.

Dicen algunas lenguas que al señor Bono se le oyó decir que **"esto es como todo, los de Madrid con el Mercedes y los de las autonomías con el seiscientos"**. ■

## Un alcalde dice que solo una "hembra virgen" le puede quitar el puesto

El alcalde del municipio de La Oliva (Fuenteventura), cuyo nombre es **Domingo González Arroyo**, militante del CDS, declaró al "Diario de Las Palmas" que **"no ha nacido el macho que pueda quitarme la alcaldía. A mí sólo me puede quitar la alcaldía una hembra, pero una hembra virgen. Desfondada no vale, ¿eh?"**. ¡Ahí tienen al 'alcalde'!

Sí, sabemos lo que están pensando; pero el periódico no especifica si el señor Domingo vive en una cueva, se abriga con pieles de oso o arrastra del pelo a las señoritas que invita a comer.

Además dice que la sociedad **"no es machista"**, lo cual hace suponer que pudiera tener problemas por sentirse muy solo, y que no existen las violaciones a mujeres, **"el hombre es el único violado por las mujeres con sus miradas, sonrisas y simpatías"**, señoras, señoritas, desen ustedes cuenta del detalle, les ha llamado mujeres en esta ocasión porque a continuación dice que le gustan las mujeres **"pero eso no un vicio, sino natural. Además hay un refrán que dice: para un ganado de cabras con un macho basta"**.

Señor Domingo, las mujeres y los hombres son personas con pies, manitas, cabeza, CÉREBRO...; el cabrón, según el diccionario, es el **macho cabrío**....; no se quiera usted tan poco. ■

## El "beso del sueño" se hace bisexual

El popular y peligroso "beso del sueño" que hasta ahora había sido utilizado por prostitutas para desvalijar a sus clientes, se practica también ahora entre los homosexuales. El beso del sueño es un hipnótico que duerme al cliente, momento que es aprovechado para desvalijar a la víctima. El último caso fue protagonizado por el ciudadano portugués José Demello Brazaó que aprovechó un descuido del compañero que había solicitado sus servicios para aduletterarle la bebida. Dormido éste le desvalijo la casa, haciéndose con un botín de más de dos millones de pesetas. Ya lo saben, tengan cuidado con los besos. ■

CALLE  
MADRID

HAGASE UN SITIO  
EN CALLE MADRID

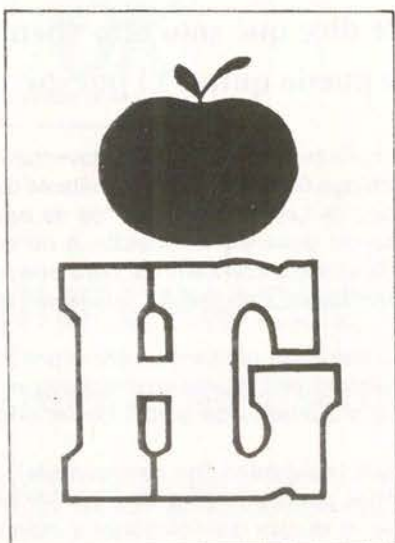

# Hiper Getafe

C/. Madrid, 117 Getafe ☎ 695 68 64

**Croissantería-Boutique-Variantes**

**Cafetería-Restaurante**

**APARCAMIENTO GRATUITO EN 1.º SOTANO**

**Nuestro objetivo:  
Una compra agradable  
con los precios de Hiper Getafe.**

**rompemos  
todos los moldes  
de precios**

**¡VEN A COMPROBARLO!**

## Comienzan las obras del T.A.V.

Debido a que las obras del trazado del Tren de Alta Velocidad a su paso por Getafe han empezado a realizarse, la Coordinadora Contra las Agresiones del TAV tiene previsto realizar distintas movilizaciones, tales como la reunión con los vecinos de Perales, y de todos los que quieran asistir, para visitar estas obras, además de la posible realización de un encadenamiento en dicho lugar.

Las obras de construcción del trazado se están realizando sin la autorización previa del Ayuntamiento de Getafe.

Pedro Castro, alcalde de Getafe, ha manifestado que estas obras no se están realizando en el término municipal de Getafe, por lo que no es necesaria una autorización de dicho Ayuntamiento. ■

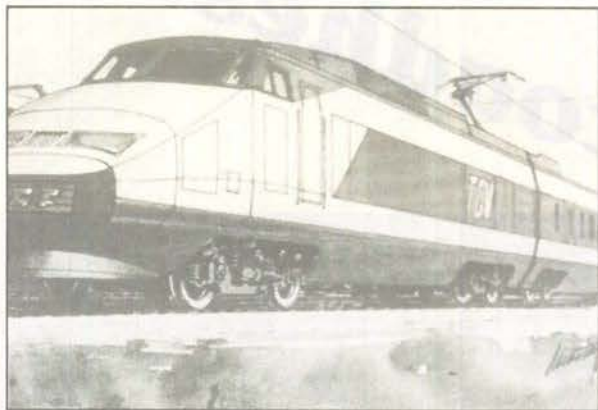

## Detención de dos traficantes

J.T.M. y S.G.P., de 34 años de edad, han sido detenidos por la policía municipal acusados de tráfico de drogas. En el momento de la detención les fueron incautados un kilo y medio de hachís con un valor que ronda el millón de pesetas, así como diversos útiles para el tráfico: una balanza, y 55.000 pesetas.

Esta detención ha sido realizada como conclusión de un largo seguimiento de la policía municipal sobre estos dos traficantes. ■

## Pésimas dependencias policiales

Enrique Gómez, secretario regional de la Asociación Nacional de Policías Uniformados (ANPU), ha denunciado la pésima situación en la que se encuentra la comisaría de Getafe, y la ha calificado como una de las peores dotadas de toda la Comunidad Madrileña; **"es una comisaria hecha en un viejo hangar y almacén de piensos"**.

Enrique Gómez señaló que el techo de dicha comisaría está abierto por el centro y por ello, cuando se producen lluvias, la situación es aún más penosa. ■

## Accidente laboral

En diversas ocasiones las fuentes sindicales han venido denunciando la inseguridad que sufren los trabajadores al realizar dicho trabajo. Recientemente, esta inseguridad ha llegado a nuestra localidad como consecuencia de la muerte de un obrero, R.E.A., que trabajaba en el polígono El Rosón.

El incidente ocurrió cuando una de las vigas que manipulaba la grúa situada en la obra cayó, provocando la muerte instantánea a este obrero. ■

## Posibles acuerdos entre C.D.S y PSOE

Mercedes Alcalá, concejal del CDS en el Ayuntamiento de Getafe, manifestó que si en determinados asuntos es posible realizar algún acuerdo con las restantes fuerzas políticas, incluido el PSOE, se realizarán; **"estos acuerdos se realizarán siempre que sea en beneficio de la democracia"**.

Por otro lado, manifestó que esto no significa que exista un cambio de ideología en el seno del partido, **"esta es la forma normal de funcionar en un estado democrático"**. ■



**reclusier**

**S.L.**

*Sistemas de marcaje*  
*Serigrafía textil*  
*Autoadhesivos*

**c/. Churruca, 10**  
**Getafe**



**682 53 24 - 682 53 94**

## Reportaje

El ayuntamiento arremete contra los disco bares

# Una caza de brujas

**Vecinos, propietarios de bares, José Luis Rivas -concejal de Medio ambiente- Julio Vallejo, Adolfo Gilaberte y hasta Pedro Castro son los protagonistas del nuevo conflicto suscitado a raíz del intento de las autoridades municipales de clausurar ocho locales de la localidad por contaminación por ruidos denunciada por los vecinos.**

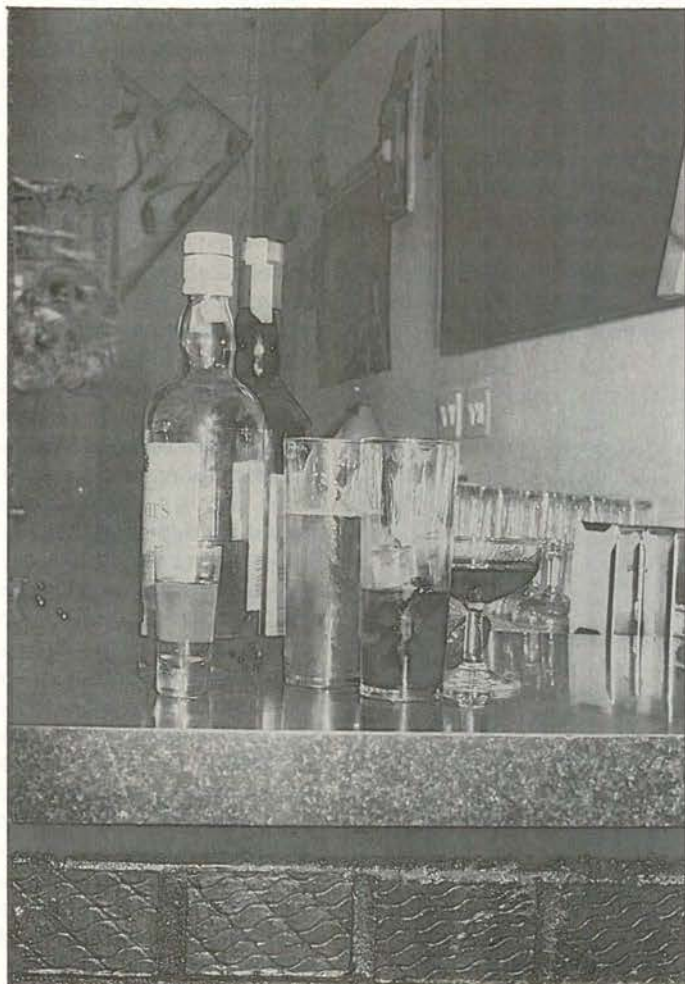

Siguiendo la estela del denostado concejal Matanzo, el ya llamado "rey Midas", con el cierre de salas de la zona centro, o del ayuntamiento de Vitoria, que prohíbe la entrada en bares a menores de 16 años que no vayan acompañados de sus padres o tutores y el consumo de bebidas alcohólicas a los menores de 18, Getafe está viviendo lo que para unos es una cruzada y para otros un viacruxis.

Lío, Tubos, Marengo, Güerto, Plató, Drago, El Rincón, La Bodega y El Burger son los ocho bares, musicales o no, que recibieron en la última semana de enero la orden de cierre de sus locales. A todos les sorprendió el hecho de que la orden de cierre indicara que este debía ser inmediato cuando, al parecer, es necesario que transcurra un plazo de cinco a diez días y que este cierre se llevara a cabo sin ningún tipo de comprobación sobre la base real o incierta de las denuncias.

Los bares afectados son totalmente distintos en cuanto a clientela, oferta, situación y categoría y licencia de apertura. Sin embargo, la causa de cierre es común, las denuncias de los vecinos que manifiestan que los ruidos les molestan. Pero esta es sólo parte del problema.

Los propietarios de los bares

musicales afectados señalan que sus locales se hallan insonorizados en mayor o menor medida, depende de los casos, y otros que ni siquiera tienen música -este es el caso de El Burger-.

Pero es necesario analizar cada caso independientemente, ya que, aunque el problema es similar, cada uno adquiere unas características distintas por su desarrollo.

Y fueron, precisamente, las quejas de los vecinos las que significaron el nuevo intento de cierre, hace tres semanas, por parte del ayuntamiento, que finalmente tuvo que desestimar esta posibilidad al quedar demostrado que en la carta recibida por los propietarios existía defecto de forma, lo que significó una reapertura de los bares y el planteamiento de un nuevo plazo de diez días, a lo largo de los cuales los bares debían solucionar todos los problemas que causaban las denuncias. Este fue un logro de los dueños de los bares afectados, que se concentraron ante el ayuntamiento para pedir audiencia con Pedro Castro.

Posteriormente, el lunes 5, algunos propietarios, tanto de bares afectados por la última acción municipal como otros que la sufrieron anteriormente, asistieron a una reunión con el concejal de Medio

## Reportaje



### Julio Vallejo (grupo mixto)

Aunque el grupo mixto no ha adoptado una postura conjunta aún con respecto al tema de los bares, Julio Vallejo manifestó su opinión de que **"existe un vacío grande en cuanto a legislación, que no hace referencia específica al funcionamiento de los nuevos bares. La norma está pensada para el típico bar de cañeo, pero no contempla la aparición de los bares musicales. Desde ese punto de vista es totalmente obsoleta"**.

**"Mi postura es de total apoyo a los propietarios. No se puede consentir que los bares se cierren de esta forma. Lo racional sería crear una normativa e imponer un plazo de tiempo para que los bares se adaptaran a ella y, pasado el plazo, los que no la cumplan sí deben cerrarse. Hasta ahora cada propietario ha hecho lo que ha podido"**.■

### Adolfo Gilaberte (IU)

Para Adolfo Gilaberte el problema de los bares exige una mediación que hasta el momento el partido socialista no ha sabido llevar a la práctica, **"existe una inhibición del partido socialista con respecto a las dos partes, vecinos y propietarios"**. El problema, desde su perspectiva, se enmarca dentro de **"la concesión de licencias a bares que no cumplen la normativa"** y no a las alegaciones de los vecinos, ya que **"se ha comprobado que en estos bares no hay droga"**, pero no parece estar cercano a las posturas que conllevan el cierre, sino que cree que la solución es la **"concesión de un plazo para que la consecución de créditos"**. Estos créditos facilitarían el arreglo de los locales que presentan algún tipo de deficiencias. Pero su postura es crítica hacia la actuación de la concejalía de Medio Ambiente, ya que **"podían haber actuado contra Aristrain, Uralita..., que están actuando realmente contra el medio ambiente"**.■

Ambiente, José Luis Rivas, que desestimó reunirse con los propietarios no afectados y rehusó la presencia de los redactores de esta revista ya que, según manifestaron testigos presenciales, su secretaria dijo **"a los de Getafe Expres no los queremos ni ver"**.

Las conclusiones extraídas de la reunión entre el concejal de medio ambiente y dueños de bares fueron favorables, pero provisionales. En la reunión se planteó que en el plazo de diez días debían solucionarse todas las irregularidades sobre transmisión de sonido a viviendas colindantes, causa del cierre. Así mismo se establecía que la colocación de un limitador de potencia sonora sería una solución, pero también provisional. El problema principal de esta instalación es que el limitador no está reconocido dentro de los servicios técnicos del ayuntamiento, y todos los propietarios tenían claro que la solución era la insonorización, pero esta es otra de las claves del problema. Algunos de estos locales están insonorizados, pero el ayuntamiento no ha aceptado sus proyectos; por otra parte, alguno de los locales está insonorizado pero a 80 decibelios, cuando el ayuntamiento obliga a que la insonorización sea de 105 decibelios, obligación que no se recoge en ninguna normativa. Simplemente se exige que el sonido transmitido a viviendas no exceda los 35 decibelios hasta las 10 de la noche y los 30 a partir de esta hora. Como nota aclaratoria, es preciso señalar que una conversación en un tono normal entre dos personas alcanza los 80 decibelios.

Por otra parte, cuando existe alguna denuncia y la policía municipal va a hacer las mediciones, aunque es de ley que los propietarios se encuentren presentes, en muchas ocasiones este precepto no se cum-

## Reportaje

pie.

Así mismo, existe otra contradicción, ya que aunque alguno de los locales señaló en su proyecto la existencia de un equipo de música, posteriormente, y en el momento de serles concedida la licencia de apertura del local, se les obligó a firmar un documento según el cual en sus bares no habría ningún tipo de música.

Así la culpa de todas estas irregularidades y contradicciones no es de los propietarios de los bares, sino a la carencia de una normativa adecuada a los tiempos. Como señaló Julio Vallejo, la ordenanza de Medio Ambiente regula los focos de contaminación por ruido, pero el Plan General de Urbanismo no se recoge como **"se tiene que hacer la insonorización"**. Por tanto, el problema principal es que existe un vacío legal en dos claves fundamentales, no se recoge en ningún tipo de categorías la existencia de bares musicales.

### La polémica calle Pizarro

Entre los enfrentamientos entre vecinos y propietarios de bares musicales, los que han presentado mayor virulencia se sitúan en la calle Pizarro. Los problemas entre vecinos y Tubos y Lío han alcanzado un cariz personal.

El martes 6, los vecinos de la calle Pizarro llevaron a cabo una protesta contra el ayuntamiento, que permitía que los bares siguieran abiertos cuando, al parecer, y según sus declaraciones, el alcalde les había prometido que los iba a cerrar. Por ello se colocaron una serie de carteles en distintas terrazas de la calle, en los que se hacía alusiones al consumo de drogas, con lo cual parece ser que los vecinos intentan relacionar tráfico y con-



### Mercedes Alcalá (CDS)

Para la concejala del Centro Democrático, manifestó que la actuación municipal en el tema de los bares **"es nefasta"**. Así mismo, hizo especial hincapié en el tema de que **"es necesaria una información sobre cómo es posible que den licencia a bares que no cumplen la normativa"**. Mercedes Alcalá no cree que la problemática surgida pueda enmarcarse dentro de la actitud de los vecinos o de los propietarios de los bares, ya que **"ellos han invertido en un negocio que significa la creación de autoempleo y, por otra parte, la de empleo para otros jóvenes"**. ■



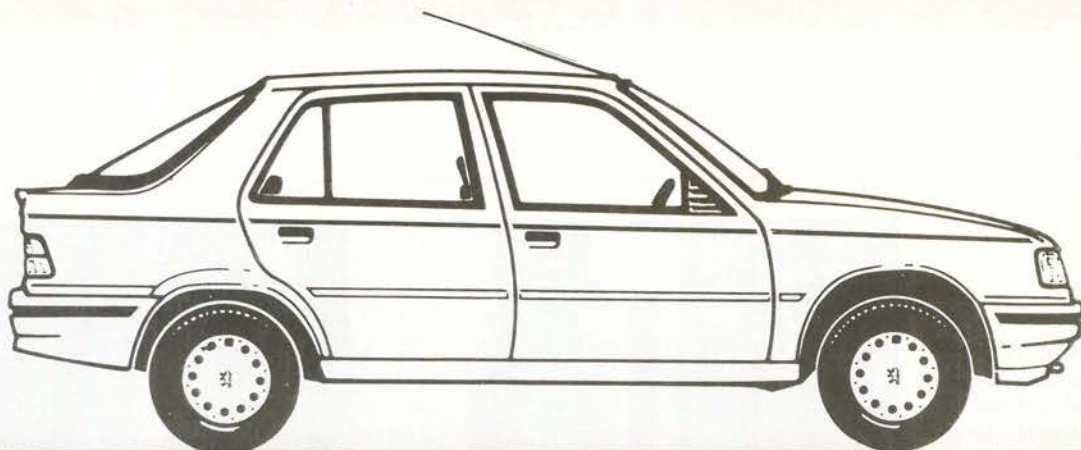

## NUEVO PEUGEOT 309 LOOK

MIRA, ES EL NUEVO PEUGEOT 309 LOOK. FÍJATE EN SU LÍNEA. ES TU PROPIO LOOK. UN ESTILO LLENO DE NUEVOS DETALLES. NUEVO PEUGEOT 309 LOOK. UN LOOK CON ESTILO PROPIO. DESCÚBRELO EN TU CONCESIONARIO PEUGEOT TALBOT.

# LOOK

1.470.000 ptas.

P.V.P. (IVA y transporte incluidos)

**PEUGEOT 309**  
ES OTRA HISTORIA

LE ESPERAMOS EN:

**GEMOVIL, S.A.**

Calle de Leganés, 23. Tel.: 695 31 82  
Ctra. Andalucía, Km. 14,300. Tel.: 695 73 84  
Avda. de las Ciudades, 10. Tel.: 695 23 64  
Centro Comercial Getafe-3 (Sector Tres) GETAFE

**su concesionario**  
**PEUGEOT TALBOT**





## Reportaje

sumo de drogas con la existencia de bares en la zona. Sin embargo, en el número 67 de GETAFE EXPRESS, Gabriel López, jefe de la Policía Municipal, declaraba que "los problemas de la calle Pizarro no tiene nada que ver con Seguridad Ciudadana, sino que se enmarcan dentro del campo de ruidos y molestias a los vecinos". Pero la postura de los vecinos es clara y tajante, al señalar que "todo lo peor de Getafe ha llegado aquí". Por ello, sus exigencias son el cierre de los bares, "que se los lleve el alcalde al Sector III". La crispación llegó a tal extremo que cuando un joven comenzó a hacer fotos a los vecinos, alguno de ellos intentó arrebatarse la cámara y agredirle.

Otro de los temas en el que algún vecino hizo hincapié fue en la inoperancia de la policía local. "El paso día 4, domingo, un vecino denunció a la policía municipal por no hacer respetar las normas de tráfico vigentes".

Adolfo Gilaberte se reunió con los vecinos y los propietarios del Tubos y Lío el domingo día 11, para tratar de calmar la situación, pero no parece posible que se llegue a una solución cuando las posturas de los vecinos exigen el cierre de los locales, y Mariano y Juan, dueños del Lío y Tubos, respectivamente, han hecho de su negocio su forma de vida.

Plató y Güerto, otros de los locales afectados, cumplen con el requisito de la insonorización a 150 decibelios, pero a pesar de ello no han sido excluidos del cierre, debido a las denuncias de los vecinos. Aurelio, propietario de Plató, se ha encontrado con una denuncia proveniente de "un jubilado y sus dos hijas, que ni siquiera viven en la misma

## Getown

Esta es una película del oeste, con buenos, malos y el sheriff en medio. Quiénes son los buenos no está claro. Malos de verdad tampoco hay ninguno. El sheriff, por ahora, no encuentra solución porque él mismo tiene que inventar la ley según se desarrolla la historia.

Así estamos todos, a verlas venir. Los propietarios quieren ganarse la vida y no problemas. Por ahora tienen más de lo segundo que de lo primero. Los vecinos se quejan, protestan y lo harán con razón, pero han equivocado el blanco de sus iras, porque a los bares no se debe que haya coches mal aparcados, sino a los que deben impedirlo y no lo hacen. Si hay ruidos, y estos no sobrepasan los límites, hay que aguantarse. Los que viven al lado de las vías del tren no denuncian a RENFE.

Y el sheriff sigue en la cárcel lavándose las manos, contentando a unos y otros con parches y no satisfaciendo a nadie, porque la ley no impera cuando no existe. ■

S.G.



calle, sino en el portal de la parte de atrás, que como no han conseguido el apoyo de sus vecinos, se han puesto a recoger firmas por la calle Madrid".

Pasados los diez días hábiles desde el aviso municipal, los bares no han recibido ningún tipo de notificación. A la espera de ver como se desarrollan estos acontecimientos, ha surgido una iniciativa entre estos jóvenes propietarios de bares musicales, la creación de una asociación paralela al gremio de hostelería pero que signifique una idea de defenderse y hacer presión ante las distintas acciones de vecinos y ayuntamiento. Pero si la existencia de ese vacío legal es cierto, el problema se mantendrá y surgirá en cualquier momento. Es una bomba que va a estallar por algún lado, quizás, al final, como dice Mariano "tendremos que irnos a Hawai a vender cocos". ■

S.G/M.O.  
Fotos: Miguel Martín

Pedro Díez y Adolfo Gilaberte (3º y 4º por la izquierda) se dirigen a los asistentes al acto



Diputado regional por I.U. en la Asamblea de Madrid

## Pedro Díez: "El gobierno Leguina está metiendo la cabeza debajo del ala"

Con esta frase, el diputado por Izquierda Unida en la Asamblea de Madrid, Pedro Díez, expuso el ocultismo con el que se está llevando un asunto tan importante como el trazado del Tren de Alta Velocidad y su consiguiente impacto medioambiental.

El parque regional fue uno de los temas tratados en dicha rueda de prensa; Pedro Díez manifestó que existe una voluntad entre los grupos políticos de la Asamblea en proteger el sureste metropolitano, por ello comentó que se había aprobado la articulación del parque natural, "existirá una normativa para evitar la degradación y favorecer la recuperación de la zona, junto con una supeditación de los planes urbanísticos a la normativa medioambiental".

Pero se puede decir que existe una gran contradicción en estos buenos propósitos, ya que junto a este parque natural pasará el Tren de Alta Velocidad (T.A.V.). Es bien sabido que dicho tren va a causar diversos destrozos medioambientales y socioló-

gicos a su paso por el término municipal de Getafe y, en general, en todo su recorrido. Por citar algún ejemplo, el T.A.V. destrozarán las tierras de regadío, provocará la desaparición del cernicalo primilla, especie existente únicamente en Perales del Río, así como la división de esta localidad en dos partes.

Tal y como expresó el diputado de I.U., existe una gran descoordinación entre la Administración Central y el gobierno autonómico madrileño: "se teje por un lado y se desteje por otro, lo que indica una falta de coordinación en los temas de Medio Ambiente y en las diversas administraciones".

Otro de los temas que Izquierda Unida quiso denunciar fue el ocultismo con el que se está llevando todas las cuestiones relacionadas con el Tren de Alta Velocidad, sobre todo en lo referente a su trazado, con la consiguiente polémica surgida por la propuesta de enterrar el tren a su paso por Perales del Río. Sobre este tema, Pedro Díez afirmó que es prácticamente imposible el enterramiento del tren por las características especiales del mismo; "no sabemos si se está proyectando el tren de la risa o se están riendo del electorado. Todo ello impide que se haga un estudio

serio". También existe un gran ocultismo en cuanto a la falta de información a los diputados sobre el estudio medioambiental que Renfe ha realizado, "el estudio que no he conseguido en la Asamblea de Madrid me lo han tenido que proporcionar los concejales de Izquierda Unida en este Ayuntamiento".

Finalmente, Izquierda Unida pidió la finalización de las ambigüedades y manifestó que no entiende el papel de los socialistas de Getafe; "todo el mundo se apunta al ecologismo verbal pero cuando hay que tomar medidas y cuando esto supone enfrentarse a la Administración Central y Renfe se echan atrás".

En esta rueda de prensa también participaron los concejales de I.U. en el Ayuntamiento de Getafe y miembros de los grupos ecologistas Cárcava y Ecolón.

Además de esta falta de ambigüedad y de indecisión política existe una falta de movilidad social y de concienciación de la población de Getafe en concreto y de toda España en general sobre los grandes deterioros ecológicos que este proyecto, calificado como "faraónico", va a causar. ■

G.M.

Fotos: Miguel Matín

La Cooperativa "Vecinos Unidos" pretende relanzar la Plataforma Ciudadana por la Vivienda

## Proponen la creación de la concejalía de la Vivienda

Amparándose en el artículo 47 de la Constitución española que hace referencia al derecho de todos los españoles a una "vivienda digna y adecuada", la Cooperativa Vecinos Unidos pretende relanzar la Plataforma Ciudadana por la Promoción Pública de la Vivienda.

Aunque la Plataforma Ciudadana por la Promoción Pública de la vivienda se creó en el 86, ahora se pretende relanzarla. Según Crispulo Nieto, responsable de Relaciones Institucionales y Medios de Comunicación de la Cooperativa "Vecinos Unidos", esta plataforma pretende la consecución de tres objetivos fundamentales: la creación de una empresa municipal de la vivienda, la creación de una delegación de la vivienda para que exista un delegado-concejal ocupado exclusivamente de este sector y el fomento de la vivienda de alquiler, cuyo coste no tendría que superar en ningún caso el 20% del salario de los que decidieran hacerse con una vivienda en régimen de alquiler.

La pretensión es que la Plataforma esté compuesta por Asociaciones de Vecinos, sindicatos, partidos políticos...

Para Crispulo Nieto las Cooperativas tienen que limitarse a ser meras "organizaciones de gestión".

Si bien la última previsión realizada por el Ayuntamiento para proceder a las adjudicaciones se situaba en los meses de abril-mayo, este plazo no inspira demasiada confianza para algunos cooperativistas. El responsable de Relaciones Institucionales de la Cooperativa "Vecinos Unidos" cree

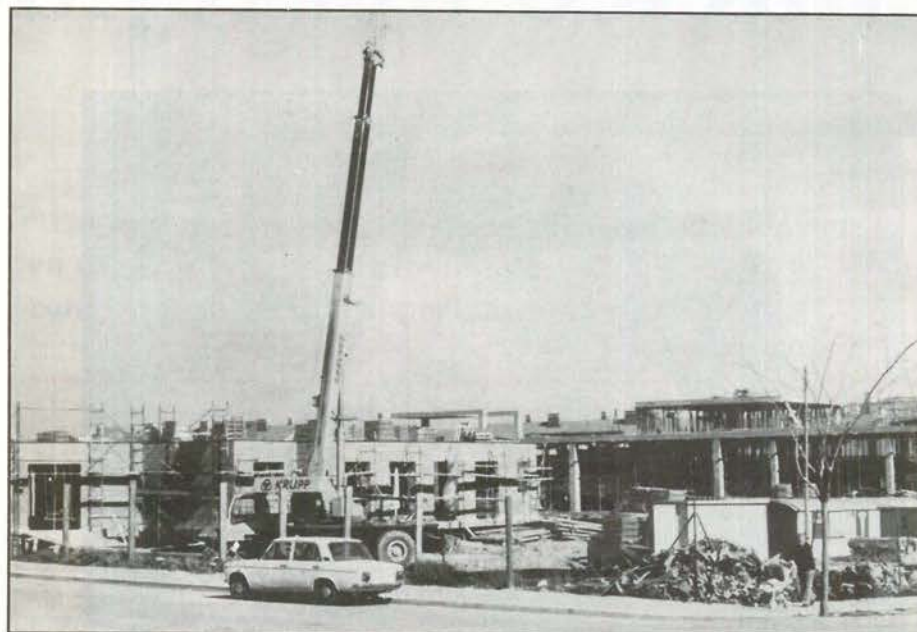

"esto se puede convertir en campaña electoral". Hay que tener en cuenta que el año que viene hay que afrontar unas elecciones municipales.

Para el representante de "Vecinos Unidos" los ingresos anuales mínimos que se van a exigir a los que quieren acceder a una

vivienda de protección oficial no va a bajar de 1.300.000 pesetas.

Mientras, en el trasfondo del problema continua estando la polémica ley de la vivienda de Protección Oficial. ■

G.E.

CALLE  
MADRID

GETAFE VA A SABER  
LO QUE ES BUENO

Nuevo concejal de Izquierda Unida en sustitución de Carmen Donoso, que dimitió del cargo

# Felipe García: "Los sindicatos son el núcleo del tejido social"

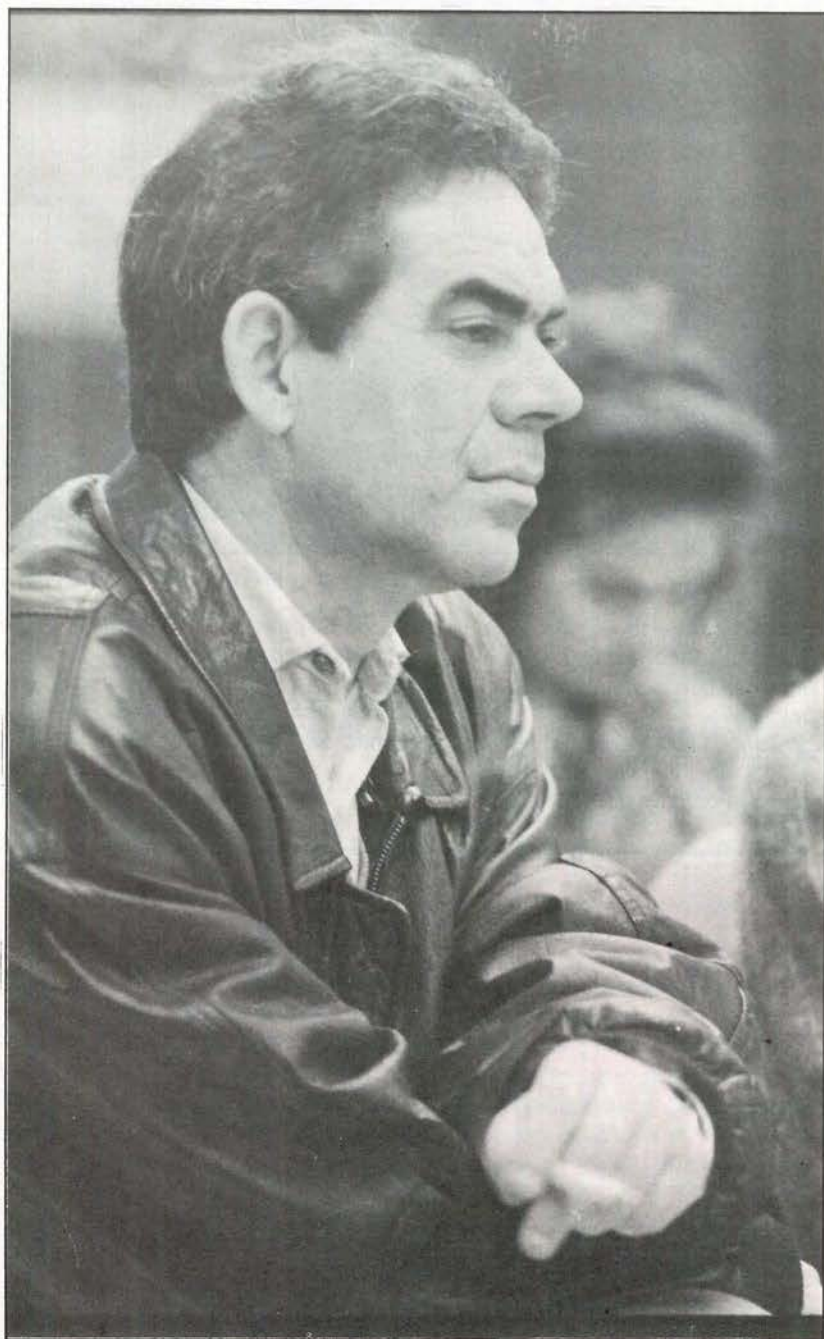

Sociólogo y funcionario del Estado de profesión, será el sexto concejal que representa a Izquierda Unida en nuestro ayuntamiento. De carácter afable y desenfadado, Felipe García ha realizado varios estudios referentes a la llamada "área social": desempleo, incorporación de la mujer al trabajo y formación profesional para jóvenes.

Tiene una gran obsesión por que Getafe, por qué no, se prepare para la apertura total de fronteras con Europa, donde actualmente existe un personal más cualificado en todas las áreas.

Por ello piensa que se debe potenciar las actuaciones encaminadas a conseguir una equiparación en todos los campos con el resto de Europa.

Felipe García Labrado, un avilés de 44 años de edad, casado y con dos hijos, reside en Getafe desde 1972. Licenciado por la Complutense en sociología aunque actualmente es funcionario del Estado, siendo jefe de sección de la Comisión de Servicio en Getafe, durante 18 meses. Al presentar la dimisión Carmen Do-

noso y siendo número seis por las listas de Izquierda Unida ha pasado a integrarse al grupo de concejales. Dejando su puesto en la Delegación de Participación Ciudadana por incompatibilidad de trabajo.

**¿Cuándo comenzó su carrera como militante del P.C.E.?**

Desde la facultad, en los años 70, a la izquierda el único partido que había era el P.C.E. y yo colaboraba en hacer cositas. No tuve el carnet del partido hasta el 76. A partir de entonces trabajé en Getafe en el movimiento ciudadano; fui durante muchos años miembro de la Junta Directiva de la Asociación de la Alhóndiga y vicepresidente de la misma. **Participé en las famosas luchas que tuvimos en el 76 y en la huelga general.** De esta manera encamine mis actividades hasta que me integré en el partido de una manera más política, durante todo este tiempo me he dedicado esencialmente al mundo educativo, he sido miembro del consejo escolar Miguel Hernández. Esta ha sido mi labor realizada en Getafe entre estos tres campos: el político, vecinal y educativo.

**De todas maneras, esta será tu primera incorporación al mundo de la política de una manera más intensa, ¿cómo va ha afrontar esta nueva situación?**

Creo que me amoldaré bien, no ha sido una situación de gran interés por mi parte sino que ha venido por las circunstancias de la dimisión de Carmen. **Si hubiese sido por cuatro años con una legislatura por delante me lo pensaría mucho.** Esto no quiere decir nada ya que yo creo en el proyecto de Izquierda Unida, es más, colaboré en él en las pasadas elecciones, pero fui de aquellos que sufrió un gran golpe cuando los renovadores tuvimos que irnos del P.C.E.

Es un año por delante, que a mí se me antoja crucial, ya que en estos momentos, en los que se está produciendo un gran movimiento, considero un espacio importante el de la izquierda. Yo creo que se pueden hacer muchas cosas.

**Desde el punto de vista sociológico-**

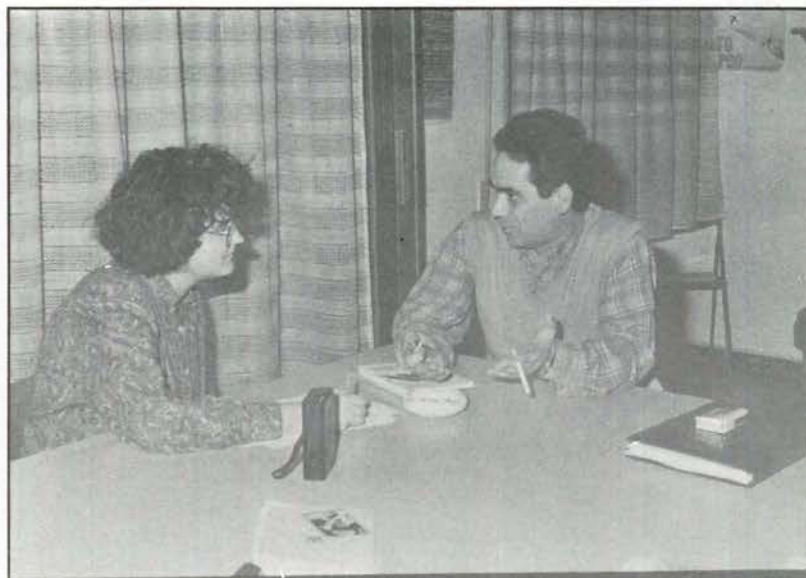

**“Es un año que se me antoja crucial en estos momentos, en que se está produciendo un gran movimiento, y considero un espacio importante el de la izquierda”**

**co, ¿ cómo calificaría a Getafe?**

Getafe es un pueblo geográficamente estructurado, y pienso que en la instancia política es obligación en estos momentos de potenciar esta estructura, como es dentro del tejido social: la representación sindical.

Son unos momentos favorables partiendo de lo que se está realizando a nivel nacional y regional debido a los acuerdos generales que desde el gobierno se vienen realizando con los sindicatos. **Pienso que esta es una zona en la cual tenemos una idea ideológica amplia dentro de lo que es Izquierda Unida, para colaborar en ese sentido sociopolítico para que esa realidad se plasme en este pueblo.**

**¿Cree que los sindicatos tienen gran fuerza entre los ciudadanos de nuestra localidad?**

**No solamente creo que los sindicatos en este pueblo es el núcleo de lo que podría ser la estructuración del tejido general de este pueblo, sino que Getafe tiene una estructura productiva determinada y en ella**

**han jugado y seguirán jugando un papel importante los comités de empresa.** Y ese juego dentro de lo que son las relaciones sociales en general, los sindicatos van a ser la punta de la hélice fundamental.

En estos momentos, son dos retos importantes los que hay, es decir, de cara a la libre entrada de trabajadores en el 93 poniendo sobre la práctica la plasmación de toda una política y que los sindicatos son quienes dentro de una óptica de izquierda mejor pueden jugar ese papel en estos momentos.

Yo creo que el P.S.O.E en cierta medida está comprendiendo la postura de la huelga general, de hecho no es casualidad que los empresarios se estén rasgando las vestiduras en temas como la fiscalización, contratación.

**¿Como calificaría usted la labor del partido socialista en Getafe?**

Como en política suele suceder hay luces y sombras. Yo creo que se ha avanzado en cuestiones importantes, que, sobre todo aquí, tienen un déficit importante, en cuanto a equipamientos, espacios industriales, en ese aspecto se han hecho cosas muy válidas

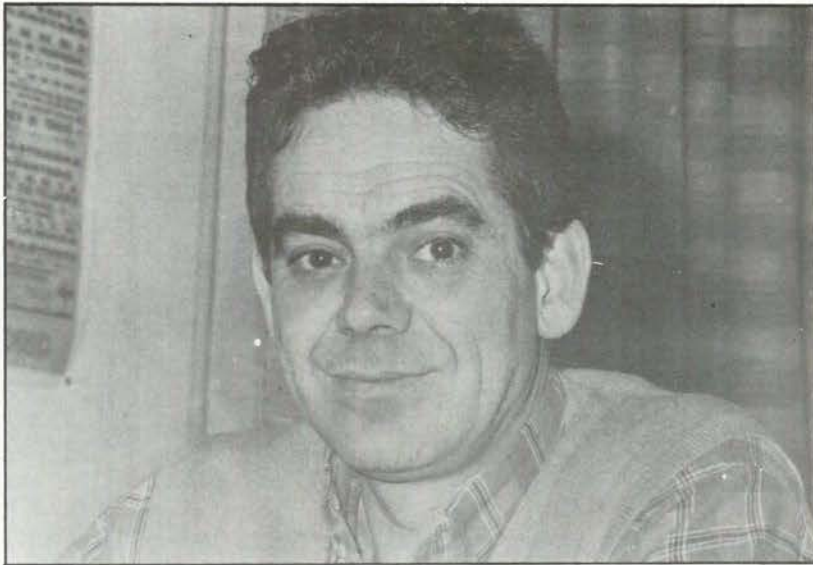

**“Son unos momentos favorables partiendo de lo que se está realizando a nivel nacional y regional debido a los acuerdos generales que se vienen realizando con los sindicatos”**

e importantes.

**El partido socialista en ese aspecto ha hecho una labor eficiente, pero existen una serie de cuestiones que yo pienso que no se han tratado como es debido.** Creo que dada la amplia base de izquierda con que se parte en este pueblo, y según la propia configuración de un pueblo militante ideológicamente comprometido y con una estructuración ideológica, tiene un 65% de izquierda. Habría que haber estructurado lo que yo llamaría el área social, es decir, todos aquellos componentes de acercamiento más dinámico en los campos de colectivos desfavorecidos, estructurar una plataforma común de diálogo con los sindicatos. Ser una avanzadilla en ese tipo de cuestiones sociales.

**Dentro de las actividades que se realizan dentro de su grupo, ¿A qué parcela se va a dedicar?**

A la parcela que me designen, ya me han dado la credencial y en el próximo pleno ratificarán mi admisión. Me imagino que por mis conocimientos y mis preocupaciones en temas como el

desempleo, formación ocupacional, habiendo realizado estudios sociológicos sobre estos temas, pienso que mi designación irá por ahí, pero todavía no está confirmado.

**¿Qué innovaciones o aportaciones tienen pensado realizar dentro de la política municipal?**

Sobre eso no me gusta hablar, yo simplemente quiero decir que voy a trabajar en este año y pico hasta las próximas elecciones. Y voy a trabajar en las áreas en las que me asignen. Ahora es innegable que en uno de los asuntos en los que voy a trabajar, porque está en la propia raíz de Izquierda Unida, en el mayor número de parcelas que podamos de la realidad social de nuestro pueblo.

**Voy a instar de una forma decidida los supuestos que se están dando desde la P.S.T, esto lo digo como opinión personal ya que se debe trabajar en ello desde toda España. Las reivindicaciones sindicales son fundamentales no sólo porque engloban cuestiones que hacen fal-**

**ta dentro del empleo, con los cuales yo sintonizo,** sino en parcelas importantes del área social. Hay colectivos que siguen siendo desfavorecidos, hay pocos avances en la cultura, y con los conocimientos que tengo sobre estas áreas añadiríamos un granito de arena para mejorar la situación de estos sectores.

**Se han realizado duras críticas dentro del partido por el abandono de Carmen Donoso como concejal de I.U., ¿qué opinión le merece a usted?**

No tengo referencias sobre las divergencias que se han producido, pero por lo que yo conozco no hay ninguna diferencia personal, son meras interpretaciones personales. Carmen es una mujer muy activa, he tenido relaciones con ella a nivel de apoyo técnico, consultas. **Ha sido una mujer importante y ha llevado campos como el de la sanidad, empleo y mujer, eso es evidente que es una gran carga y en algún momento puedas necesitar un descanso.**

La aprecio y pienso que en Izquierda Unida sigue siendo muy importante y yo acudiré muchas veces a ella para pedirle consejo, porque ha hecho un gran trabajo que yo me veré satisfecho en continuar.

**¿Existe algún tipo de división dentro del partido?**

Tanto Carmen como Adolfo Gilaberte me han comentado que no existe ningún tipo de discrepancias dentro del partido. Ambos mantenían un posición similar y se han llevado planteamientos comunes. Simplemente son cuestiones de tiempo y personales.

**¿Qué política se puede hacer desde I.U. en una localidad como Getafe?**

Izquierda Unida para la Zona Sur tiene una política determinada necesarias para el área en que se mueve, es decir dentro del campo de urbanismo y desarrollo social tiene claro lo que significa dentro nuestra localidad. **Lo que tenemos claro es eliminar las duali-**

**dades sociales que se originan, en la equiparación del Sur con el Norte de Madrid.** Se da una dualidad de tipo económico, urbano, social y todo lo que signifique eliminar esa segregación vamos a estar en ello. Incrementar los standar de vida, de habitabilidad de diferencias, va a ser para nosotros fundamental.

En esa línea vamos a estar, puede parecer utópico pero la utopía es primer paso del cambio de la realidad.

**A corto plazo ¿en que terreno piensa usted que se debería hacer más hincapie dentro de nuestro municipio?**

Existen muchos problemas enquistados en los temas que acabamos de hablar, hay que potenciar los campos deficitarios dentro de los desequilibrios existentes: urbanísticos, culturales, colectivos. A la vez activar ahora muchas otras parcelas, **Getafe, ahora, a corto plazo, las prioridades básicas serían la necesidad de que se vea cara al 93 preparada para lo que va a significar el reto europeo con la libre circulación de trabajadores.** Con lo cual estamos hablando de tres cuestiones básicas, formación profesional en los jóvenes, recualificación de los trabajadores y la incorporación progresiva de la mujer al puesto de trabajo.

También será importante incentivar la creación de zonas verdes y procesos culturales, reforma educativa, todo ello encaminado a eliminar esa dualidad antes citada.

**Ha hablado de una dualidad que se puede aplicar al campo de la educación, ¿cree que dicha dualidad se ha paliado con la construcción de la Universidad Carlos III?**

Ahora mismo sólo funciona la facultad de Derecho, pero aunque se pongan en funcionamiento las restantes especialidades, las necesidades de esas 800.000 personas de la Zona Sur necesitan algo más amplio que una facultad de Derecho.

Se ha dado un paso importante, no hay que negarlo, pero hay que avanzar

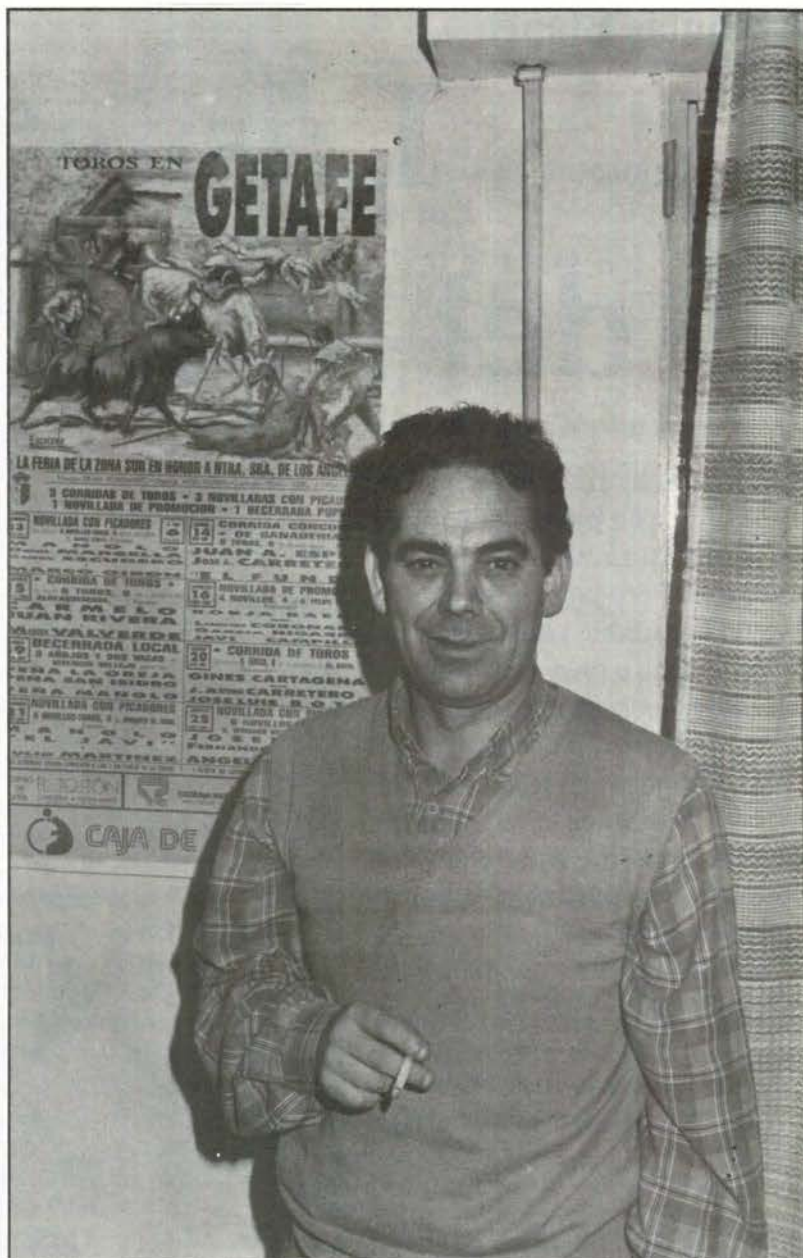

**“Habría que estructurar el área social, es decir todos aquellos componentes de acercamiento más dinámico en los campos de colectivos desfavorecidos, estructurar una plataforma común de diálogo con los sindicatos”**

mucho más. Se necesita abrir muchas facultades y no solamente hacerlo de una forma técnica. Particularmente pienso que tanto en las humanidades como en las técnicas debe haber la diversificación suficiente para una

población que en su conjunto suman más de 800.000 personas. ■

**Guillermina Morata  
Fotos: Miguel Martín**

Ezequías Blanco

# Las letras del Matemático

Ezequías se ha trazado una meta con principio y fin en Salamanca, la ciudad de sus amores. Pero por ahora acepta con agradable resignación un exilio más o menos voluntario que le ha "arrastrado" hasta Getafe, no lo bastante cerca, pero tampoco tan lejos. Enseña literatura en el instituto Matemático Puig Adam, pero se asoma a estas páginas por haber conseguido hacer algo que en nuestra localidad nadie había logrado, una revista de instituto que puede competir con cualquier publicación cultural, los Cuadernos del Matemático.

Quizás sea un síntoma de nuestro tiempo que todos queramos regresar al lugar de donde salimos. Ezequiel tiene su vista puesta en Salamanca a pesar de haber nacido en Paladinos del Valle, en la provincia de Zamora, hace sólo 38 años. Pero parece que más que la "patria chica" tiran los recuerdos que hilvanan sus estudios de bachillerato y universitarios con esta ciudad en la que, al fin y al cabo, conoció a su mujer. Diez años fuera de lo que podría llamarse su "claustro materno" y "otro diez más para volver".

Ezequías ha escalado todo lo que tenía que escalar y todavía no se ha dado por vencido en esta guerra sin cuartel que es la vida. En Madrid vivió el paro de cerca, conjugando su inactividad laboral con sus clases de Arte Dramático y esporádicos periodos

Los Cuadernos del Matemático presentan un cuidado diseño y una especial dedicación en sus contenidos.

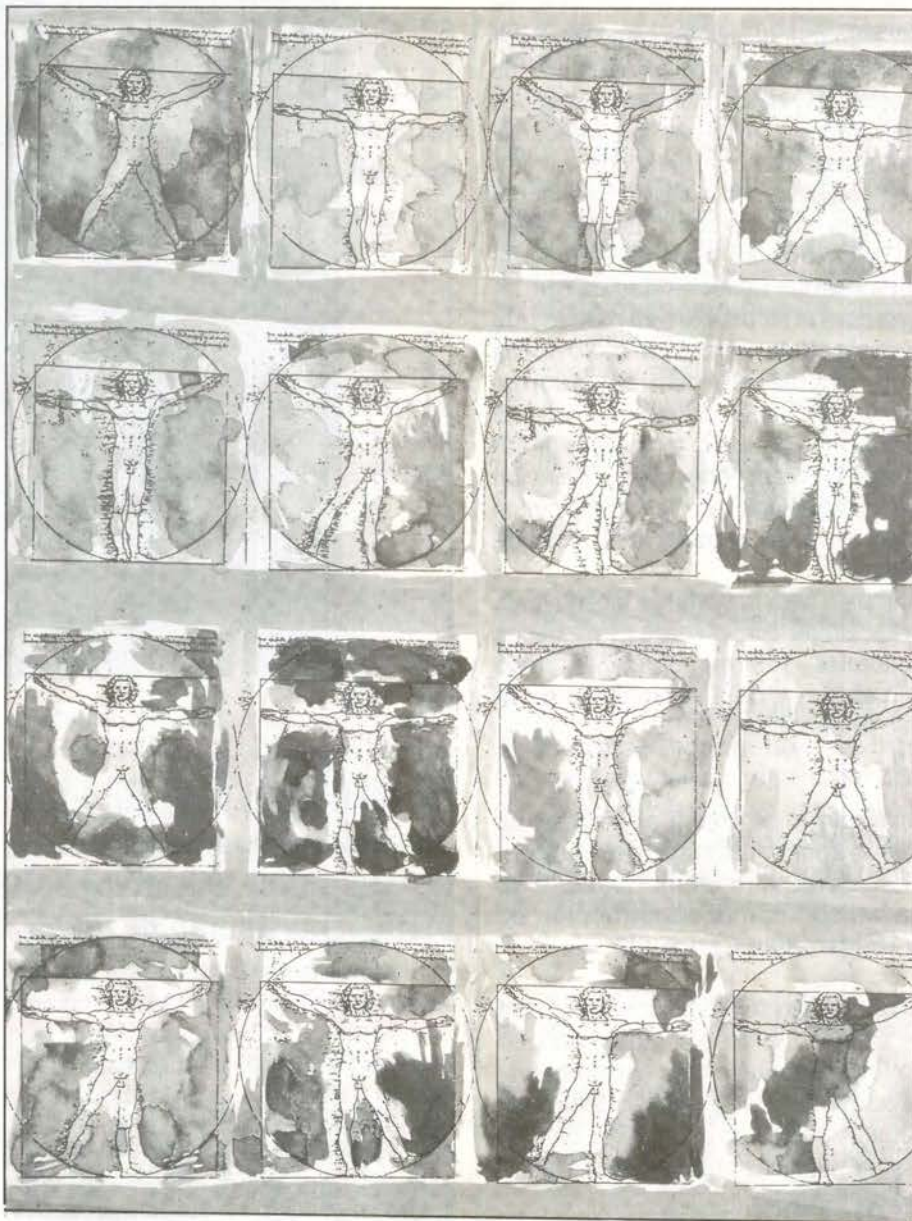



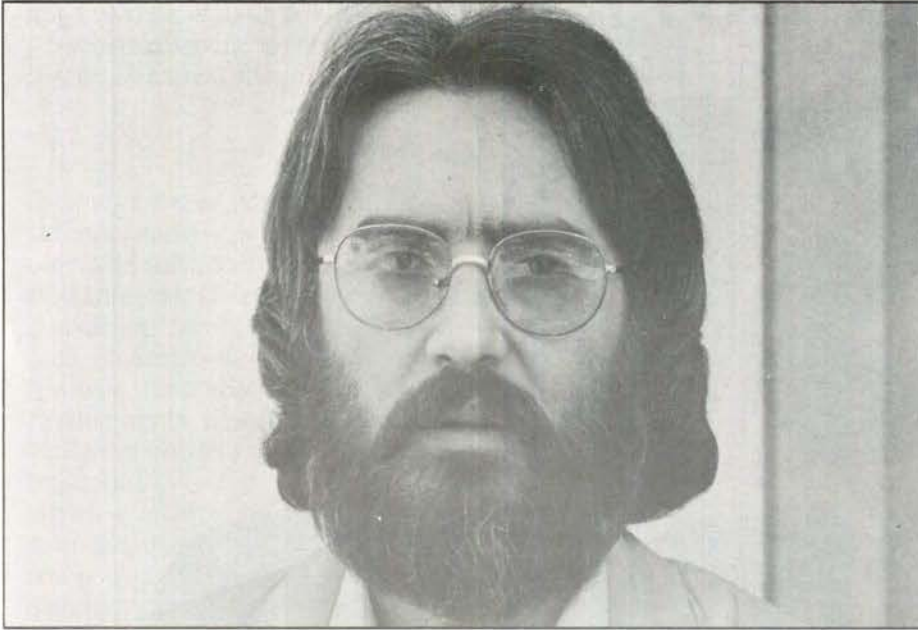

**La novela es un campo abierto a la narración y a la investigación, pero no adecuado para alardes erúditos, quizás por ello, su escritor favorito es Julio Llamazares**

como recepcionista en un hotel. Dentro del mundo de la enseñanza, trabajó durante un año y medio en un colegio privado de Cáceres, que abandonó para casarse con su novia salmantina. Después le tocó sobrevivir en la bohemia del emigrante laborioso en tierra extraña. En otras palabras, escalas en Francia y Suiza para "sacar dinero". Luego, en 1979, "desgraciadamente" aprobó las oposiciones para profesor de instituto, "a las que me presenté porque eran en Salamanca". Pero su felicidad duró aproximadamente año y medio, hasta que, se convirtió en profesor de lengua y literatura itinerante. Así, impartió clases durante un año en Villacañas, después en Ocaña, Valencia y, posteriormente, en Getafe, donde lleva ya 5 años.

El instituto Puig Adam es el centro de su actividad, noctámbula, "porque no me gustan los niños ni estar de policía. Además, soy un poco buhito, trasnochador" y no excesivamente madrugador. Pero siempre hay un rato para leer y escribir.

#### Poesía mejor que prosa

Sus preferencias se decantan más por la poesía que por la prosa, aunque de joven fue un ávido lector de novelas, y de ahí sus recuerdos de Stevenson, Drácula o El Quijote. Pero lo que sí es difícil recordar en la lista de sus poetas favoritos. Luis Cernuda, Garcilaso, San

Juan de la Cruz, Bécquer, Góngora, Quevedo, Elliot, Borges... se entremezclan en un amplio cartel en el que aún hay campo para interesarse por las corrientes actuales de la novelística española. "La novela actual, aunque no la conozco demasiado, la veo bien, con buena salud, pero comparto los criterios de aquellos que dicen que los novelistas no comprenden muy bien lo que es hacer novela, hay mucho seudointelectualismo de por medio". Y es que, la novela, para Ezequías, es un campo abierto a la narración y a la investigación, pero no adecuado para alardes eruditos. Quizás por ello, su escritor favorito es Julio Llamazares, del llamado grupo de León, "y que además es amigo mío". Pero este respeto que le depara un hombre joven, parece no sentirlo por Camilo José Cela, "que es un hombre de bien por su obra y absurdo en el papel en el que se ha dejado meter. Se ha convertido en un payaso de feria". Otro de sus autores más admirados es Max Frich. Pero dejándonos de admiraciones, y ya sobre el papel, Ezequías ha publicado "Limitación al vuelo", en el año 79, que significó su primer libro de poemas. A partir de entonces comenzó su proyecto literario, publicando en revistas como "El callejón del gato", donde incluyó el poemario "La deuda contraída", un homenaje a distintos poetas. Su primer dinero por su obra artística lo recibió con la edición de

"Tres poéticas con epílogo", que aparece en la Nueva revista de las enseñanzas medias, durante el año 83.

#### Los Cuadernos del Matemático

Desde entonces, su tarea se ha centrado en la serie Encuentros, una serie de relatos breves sobre la historia, con personajes que aparecen en entornos inventados y en los que queda patente una finalidad humorística. Se publican en la revista que él coordina, Los cuadernos del Matemático.

"El nombre de la revista viene por la ideología en la que se enmarca. Es una revista de instituto, donde el mundo está dividido entre letras y ciencias. Se llama Cuadernos por letras y Del Matemático por las ciencias, pero como el nombre del instituto es Matemático Puig Adam, jugamos con el doble significado". Los Cuadernos del Matemático son fruto de una táctica de distracción elaborada por Juan Díaz de Atauri y Ezequías Blanco, pero la marcha del primero dejó a Ezequías encabezándola.

Desde el primer momento se intentó resaltar la vocación universal de Los Cuadernos..., una obra abierta a cualquier colaboración de alumnos, profesores y "foráneas", "incluso de personas ajenas al mundo profesional, porque para nosotros profesionales de la enseñanza son todos los

En la zona Sur

# SU HIPER

Muy cerca de Vd.

Abierto  
de Lunes a Sábado,  
de 10 a 22 horas.  
Parking.

HIPERMERCADO  
**ALCAMPO**  
Fulminamos los precios.

GETAFE 3  
Centro Comercial  
Sector III

que enseñan algo en la vida". Letras y ciencias colaboraban en el empeño, porque es campo abierto a ambas.

### Humanismo

El humanismo es una idea clave en la concepción de esta obra, "un humanismo en sentido clásico, de formación integral, sin parcelas". Así, en la revista, se han dado cita las matemáticas, los juegos que unían palabras y números, "material que no sea exclusivamente literario o científico. Artículos curiosos, que despierten inquietud".

Mantener en pie cualquier obra cultural es un empeño difícil, que se dificulta en una sociedad como la nuestra, en la que cultura se entiende como una parcela reservada a niveles superiores y elitistas. "Hay mucha gente que ni siquiera tiene los primeros estudios y en la cultura lo tiene difícil. Lo afirmo con conocimiento de causa".

Nuestro país, por otra parte, no parece comprender que sean, no ya factibles, sino adecuados, este tipo de actuaciones. "En España no estamos acostumbrados a que se ofrezcan estas cosas. La cultura no está en un sitio concreto ni tiene que salir de ellos. La experiencia con las instituciones es que la gente no responde, o bien porque ofrecen cosas cutres o de charanga y pandereta, o bien porque se desconfía de la institución o del organizador". Ezequías no acepta la labor de las instituciones, alejadas de la realidad social y ocupadas en mirarse continuamente en el espejo del pasado, sin agitar las aguas temiéndose la tempestad, "además, los que las ocupan no son los más idóneos. El azar o el tráfico de influencias nos sitúa a cada uno donde estamos" y no donde nos gustaría estar.

Al menos, Ezequías tiene su propio refugio ante esta cruda realidad en su literatura y su revista, que ha marcado una pauta a seguir, con la delicadeza de su diseño, la dedicación de sus páginas y su aceptación en todos aquellos que la conocen, desde el primero hasta el último. ■

Soledad Galiana  
Fotos: Miguel Martín

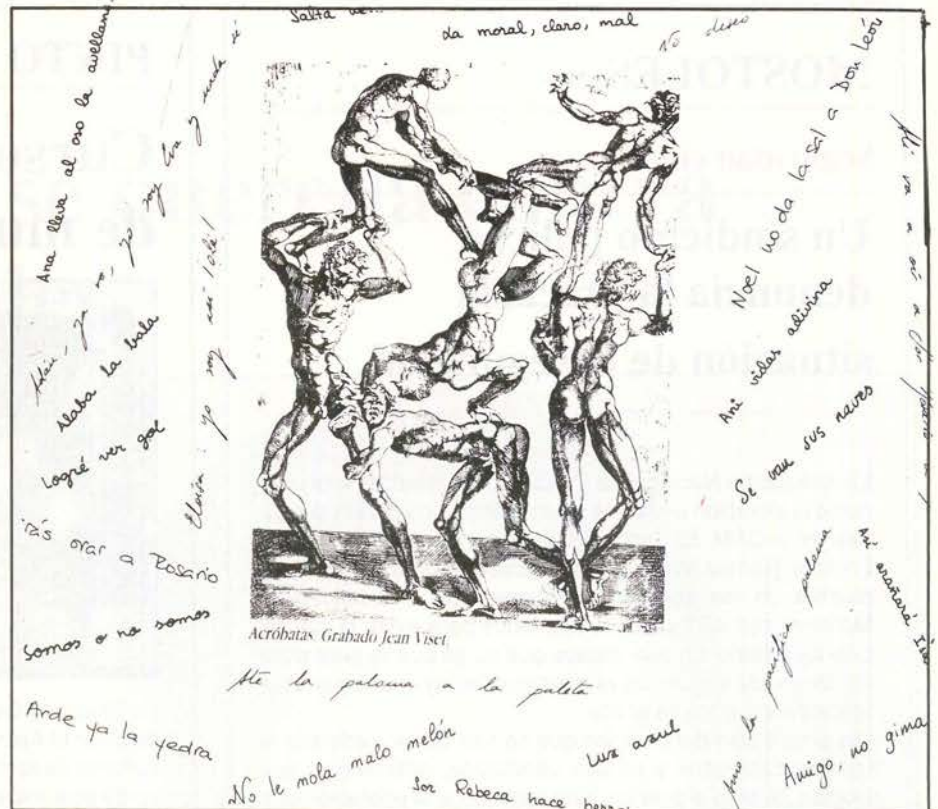

Desde el primer momento se intentó resaltar la vocación universal de *Los Cuadernos del Matemático*, una obra abierta a cualquier colaboración de alumnos, profesores y "foráneas"

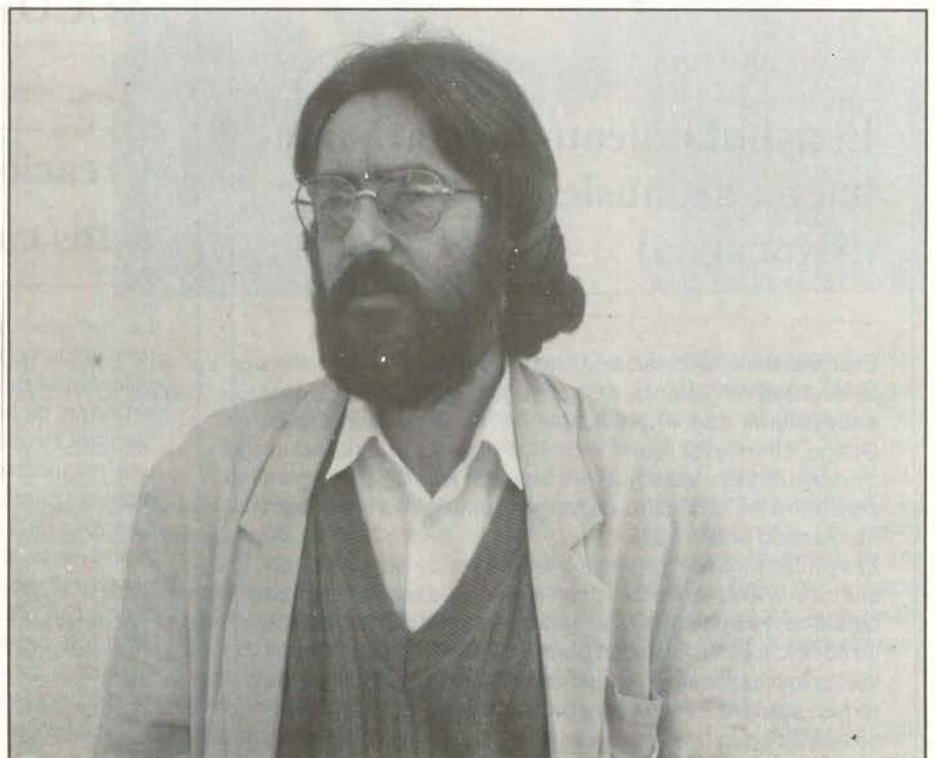

## MOSTOLES

### Seguridad ciudadana

#### Un sindicato policial denuncia la precaria situación de la seguridad

La Asociación Nacional de Policías Uniformados ha denunciado la situación en la que se encuentran diversas comisarías de la CAM. El Secretario regional de esta asociación, Enrique Gómez, cree que es necesario el aumento de la plantilla de los agentes municipales de la localidad de Mostoles con 40 nuevos funcionarios para evitar la saturación de trabajo. Lo que implica que no se puede garantizar un mínimo de seguridad ya que tan solo hay cuatro patrullas funcionando durante el día.

Las principales deficiencias que se han denunciado son la falta de calabozos y escasa ventilación, deficiencias que afectan no sólo a policías sino también a la población que presenta las denuncias.

Está previsto que antes del próximo verano entren en funcionamiento las nuevas dependencias policiales, que se situarán en uno de los polígonos industriales. ■

## LEGANES

### Ayuntamiento

#### El ayuntamiento formará una banda de música en Somoto (Nicaragua)

El primer teniente de alcalde, José Luis Pérez Ráez, viajó a la localidad de Somoto, en Nicaragua, con la intención de entrevistarse con el presidente de la República, Daniel Ortega. Uno de los motivos de este viaje es el de llevar un mensaje de solidaridad y apoyo al pueblo nicaraguense, y en concreto a los habitantes de Somoto, pueblo con el que está hermanado desde 1986.

El ayuntamiento de Leganés entregará al de Somoto diversos instrumentos musicales con el objeto de que se cree una banda de música y relanzará el proyecto de construcción de un edificio en esta localidad para el centro de cultura juvenil. Varias instituciones y asociaciones de vecinos de Leganés se han solidarizado con este proyecto para la construcción de edificios con fines similares. ■

## PINTO

#### Cursos de formación de mujeres



La Dirección General de la Mujer de la CAM, en colaboración con el Ayuntamiento de Pinto, pondrá en marcha unos cursillos de formación ocupacional para mujeres. El objetivo de esta iniciativa es dotar de una mayor cualificación a las mujeres de la localidad y que no efectúen las tareas más monótonas. El comienzo de los cursos será a primeros del mes de marzo y tendrá una duración de seis meses cada uno y tendrá como principales materias las relacionadas con la informática, técnica de publicidad-marketing, hostelería..., aunque se tiene pensado ampliar los temas de estudio. ■

## ALCORCON

### Urbanismo

#### Creación de un quiosco para actos culturales

La comisión del gobierno del Ayuntamiento aprobó por unanimidad el proyecto de instalación de un quiosco para la celebración de acontecimientos culturales que se ubicará en el parque de la Paz.

Manuel Onrubia, vecino de esta localidad y delineante dirigió una instancia al alcalde en la que solicitaba se admitiese su proyecto para la instalación de un quiosco en la plaza de los Príncipes de España. Aunque la comisión contestó afirmativamente la ubicación será distinta.

El escenario no tendrá una forma octogonal, al contar con un lateral con una superficie total de 90 metros cuadrados y tiene una capacidad para una banda u orquesta de unos noventa o cien componentes. Se espera poder utilizar el recinto para representaciones de teatro, zarzuela y ópera. El quiosco tendrá una capacidad para unas 1.000 personas. ■

## Leganés

# El alcalde se querrela contra tres concejales

En los últimos días, la prensa se ha hecho eco de la noticia sobre la querrela interpuesta por el alcalde de Leganés a varios ediles de la corporación. Este acusa a los portavoces de los grupos del CDS, IU y PP de haber incurrido en un delito de desacato, a los que los acusados responden negativamente.

El pasado día 14 fue remitido al fiscal del juzgado de Leganés el acuerdo del pleno celebrado el día anterior. En éste, se solicitaba una investigación acerca de la querrela interpuesta contra los concejales de la oposición, **Ismael Carrillo del CDS, Pedro Villanueva, del PP, e Ismael Carrillo, del CDS.**

La querrela parte de un comunicado de prensa entregado el 24 de enero por los concejales, en el cual se vierten unas acusaciones supuestamente basadas en declaraciones de varias personas que habían participado en la investigación de la comisión llevada a cabo por los ediles. Entre los que declararon, se encontraban los responsables de **Bodegas Frontelo** y de **Nozar S.A.** En dicho comunicado, los concejales emitieron una nota denunciando presuntas irregularidades urbanísticas en Leganés, así como el aumento del patrimonio personal del concejal de urbanismo, **Isidoro Herrero.**

El alcalde, **Fernando Abad**, envió entonces una carta a los responsables de las empresas, pidiendo una aclaración respecto al tema. **María del Carmen Llorente**, de Bodegas Frontelo, y los directivos de Nozar S.A., contestan entonces con un requerimiento notarial, respondiendo negativamente a las declaraciones de la comisión elaborada por CDS, IU y PP.

**Eduardo Cuenca**, portavoz de IU, afirma en declaraciones a este semanario que la moción presentada en pleno "tiene una trascendencia política, jurídica y de carácter penal importante, que requería

al menos que los grupos la hubieran conocido antes". Cuenca se manifiesta en contra de la imposibilidad en todo momento de ver y analizar la moción, y añade que el pleno del pasado día 13 fue "como los plenos a los que nos tiene acostumbrados el alcalde. Por él y para él".

Según fuentes socialistas, Fernando Abad presentó a los grupos políticos implicados, días antes del pleno, su interés en conocer cualquier tipo de rectificación en respuesta a las afirmaciones de los responsables de las empresas anteriormente mencionadas.



Eduardo Cuenca califica la actual situación en términos de "cobardía política" por parte del señor Abad, y asegura que "no entra en el fondo del asunto". Faltan por definir las estrategias de los distintos grupos, que ya empiezan a manifestarse en contra de todo lo sucedido. "El señor alcalde pretende poner bozal a una comisión que creyó que iba a nacer muerta. Ellos han puesto la primera piedra de un edificio que no sabemos dónde va a acabar". ■

Manuela Ortiz

COMPLEJO

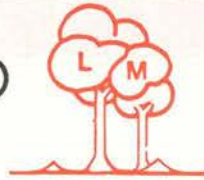

LAS MORERAS



## ACTUACIONES

**DIA 24 DE FEBRERO**

**GRAN BAILE DE CARNAVAL**  
- LEOS Y  
EL MAESTRO MORCILLO -

**DIA 3 DE MARZO**

**POR PRIMERA VEZ**  
**EN LA ZONA SUR**  
- LA REINA DE LA REVISTA -  
- ADDY VENTURA -

**DE NOCHE A MADRUGADA, BAILE con la orquesta de la CASA**

Calle Madrid, 143 antiguo (final)  
Junto aparcamiento de Renfe en Las Margaritas  
Teléf. 696 21 75 GETAFE

- RESTAURANTE
- SALONES PARA BODAS Y COMUNIONES
- SALON PRIVADO PARA COMIDA DE EMPRESAS
- CAFETERIA PUB
- AMPLIAS TERRAZAS
- GASOLINERA

# Informática

# NOBEL

## INFORMATICA

- \* CURSOS DE FORMACION
  - Programador de Aplicaciones
  - Secretariado Informático
  - Técnico en Ofimática
- \* CURSOS MONOGRAFICOS
  - Basic
  - Cobol
  - R. P. G.
  - Pascal
  - Fortram
- \* USUARIOS
  - Tratamiento de textos
  - Base de datos
  - Lotus
  - Symphony
  - Open Access
  - Autocad

## INGLES

- \* METODO INTERDIRECT  
Y AUDIO VISUAL
- \* GRUPOS REDUCIDOS
- \* PREPARACION PARA LA  
ESCUELA OFICIAL  
DE IDIOMAS



**INFORMACION Y RESERVAS: C/ MADRID 20 - Telf. 681 05 12**

## EN CANDELERO

### El fraude en el INEM

Lo que ya muchos se temían ha sido denunciado públicamente, el fraude en el desempleo supone un 25% del presupuesto del Instituto Nacional de Empleo (INEM), según ha denunciado la CEPYME.

Está a la orden del día el fraude en las prestaciones del subsidio de desempleo tanto en los que las favorecen como en los que la practican. Pero aún así resulta escalofriante observar el índice de presupuesto que consumen los que defraudan, por supuesto la cifra debe resultar más irritante para los miles de desempleados que resultan perjudicados por este "gasto adicional".

La CEPYME intentará al menos con su denuncia y con la convocatoria de una mesa de discusión lograr que el tema se discuta y se estudie una solución. Por esta razón muchas empresas ya se han echado a temblar. ■

E.G.

## BIBLIOTECA ECONOMICA

### "El sistema monetario europeo y el futuro de la cooperación de la CEE"

**Autor:** Luis Angel Rojo Duque.

**Editorial:** Espasa Calpe.

**Páginas:** 142.

Este libro es una de las obras más recientes sobre materia europea. El libro ha sido elaborado por Luis Angel Rojo a raíz de sus conferencias en el Instituto de España.

Se analiza en él el futuro económico y monetario de la economía española en la Comunidad Euro-



pea con la instauración del sistema Monetario Español. ■

## TRIBUNA...

### Mejorar las ventas



En Parla ha dado comienzo el segundo curso de escapatismo realizado por la concejalía de consumo y subvencionado por la comunidad de Madrid.

El curso se orienta a mejorar las ventas y a enseñar técnicas que lo permitan a los comerciantes interesados en las clases.

El escapatismo y la rotulación son las principales técnicas que se imparten para lograr una mejora en la gestión de los negocios comerciales. En el curso se entrega documentación sobre los temas tratados. ■

## ... DE ACTUALIDAD

### Santiago Aguirre Gil de Biedma



Creador de la empresa Aguirre Newman de asesores inmobiliarios. Este abogado madrileño de 30 años creó junto a un socio inglés esta firma de asesores cuyas principales actividades son las inversiones, valoraciones, investigación y análisis. ■

### Javier Arrechea



Este madrileño de 34 años es el fundador de Yago School, una empresa de educación con centros en Irlanda, Inglaterra y Estados Unidos.

El grupo que dirige, realiza cursos de veranos de idiomas, factura unos 3.000 millones de pesetas. ■

El Plan Económico clave del Plan Sur

# Afrontar la entrada en la CEE

Esta semana se han reunido de nuevo los alcaldes de los 7 municipios del Sur que afrontan el conocido Plan Sur o Estrategia del Sur. Además de las acciones territoriales hay un apartado esencial, el PLAN ECONOMICO, un proyecto cuyos principales afectados son los pequeños y medianos empresarios de unos polígonos que van a sufrir una metamorfosis interna y externa.

La atracción de nuevas actividades económicas y la modernización del tejido industrial son el objetivo de este Plan Económico que cuenta con la intervención primordial de la empresa privada.

El Plan Estratégico del Sur abordado por la Consejería de Ordenación Territorial y los ayuntamientos del sur (ver nº 58 de GETAFE EXPRES) tiene un pilar importante en la remodelación industrial. Existen cuatro grandes líneas de actuación a seguir en este macroplan para la zona:

- modernización del tejido productivo y cooperación interempresarial.
- mejora de las infraestructuras económicas.
- promoción y atracción de nuevas actividades.
- formación y recualificación profesional.

## Rehabilitación de 30 polígonos

La gestión y la ejecución del Plan Económico se hará a través del Instituto Madrileño de Desarrollo (IMADE) y los gabinetes locales de Desarrollo que comenzaron a funcionar el año pasado en localidades como Getafe, Fuenlabrada y Alcorcón. La zona reúne unas condiciones peculiares



para recibir nuevas industrias y sobre todo para acoger actividades de servicios a las empresas, carencia que hoy sufren la mayoría de los polígonos industriales. Más de 900 hectáreas de suelo industrial se incluyen en los programas de rehabilitación. Esto abarca más de 30 polígonos de la zona.

## Planes de Acción Comercial

Además de las actuaciones sobre la industria, se acometen en el Plan Económico planes de acción comercial para revitalizar los ejes tradicionales del comercio.

Se intenta así favorecer los efectos positivos del Mercado Único Europeo en todas las actividades económicas que se desarrollan en la periferia madrileña más poblada, el sur.

En la línea de modernización del tejido productivo se ofrecerá a las pymes servicios de diagnóstico de consultoría, para que cada empresario tenga su propio plan. Este programa alcanzará a 300 pequeñas y medianas empresas.

La nueva fase de crecimiento en que se halla la zona industrial exige una consolidación acertada de las industrias, de forma coordinada con las infraestructuras básicas.

## Expansión y especialización

El 15% del empleo industrial de la Comunidad de Madrid se ubica en el sur, con más de 2.300 industrias y unos 45.235 trabajadores.

En la nueva fase de crecimiento en que se halla inmersa la periferia de Madrid ofrece una oportunidad excepcional para acoger también las más altas tasas de desempleo de la región.

Se intentará ahora disminuir los desequilibrios que creó una distribución de grandes empresas alrededor de Getafe, Leganés y Móstoles y las pequeñas que se concentraron en Fuenlabrada y Parla.

La especialización de algunos sectores como el del sector de transformación de metálicos, con más de 900 establecimientos en la zona, se intenta equilibrar. Mien-



## El mercado demanda una mayor cualificación y adaptación a los cambios en la estructura ocupacional

### La población ocupada en la industria en el sur madrileño supera en un 10% la media regional, empleando a más 45.235 trabajadores

tras, se intenta conformar una concentración de pequeñas empresas especializadas, creándose así una especialización productiva de pymes.

#### Actividades complementarias

La modernización del tejido industrial se acompaña en este Plan Económico de la atracción de actividades complementarias como los servicios de consultoría, marketing, software o mantenimiento de equipos industriales que ahora apenas existen en los polígonos.

La introducción de mejoras tecnológicas en los procesos de fabricación debe contar también con la mejora del mercado de trabajo y la acción sobre este mercado con una oferta educativa.

Para conseguir estos objetivos se proyectaron cuatro programas: mejora de calidad de gestión de las Pymes, modernización tecnológica de las Pymes, promoción de la utilización racional de la energía en éstas y fomento de la cooperación interempresarial. Programas que cuentan con un presupuesto de 1.048 millones de pesetas y la posibilidad de realizar 300 diagnósticos en pequeñas empresas, entre los 15 y 100 trabajadores, diagnósticos que costarán 250 millones de pesetas y que se realizan en 3 años (1989-91).

El programa de modernización tecnológica estará subvencionado para los sectores de Transformados metálicos, muebles, artes gráficas y confección, con un total de 520 millones de pesetas. Mientras que se intentará reducir también la utilización de energía eléctrica y combustibles primarios, realizando más de 500 auditorías energéticas. ■

Esther García  
Fotos: Noé Mora

PLAN ECONOMICO.....	2.138	4.175	4.495	10.808
Modernización Tejido Productivo y Cooperación Interempresarial.....	153	410	485	1.048
Mejora de las Infraestructuras Económicas.....	450	1.150	1.000	2.600
Promoción y Atracción Nuevas Actividades.....	1.200	1.800	1.800	4.800
Formación y Recualificación Profesional.....	335	815	1.210	2.360
TOTAL.....	11.672	27.610	29.665	68.947

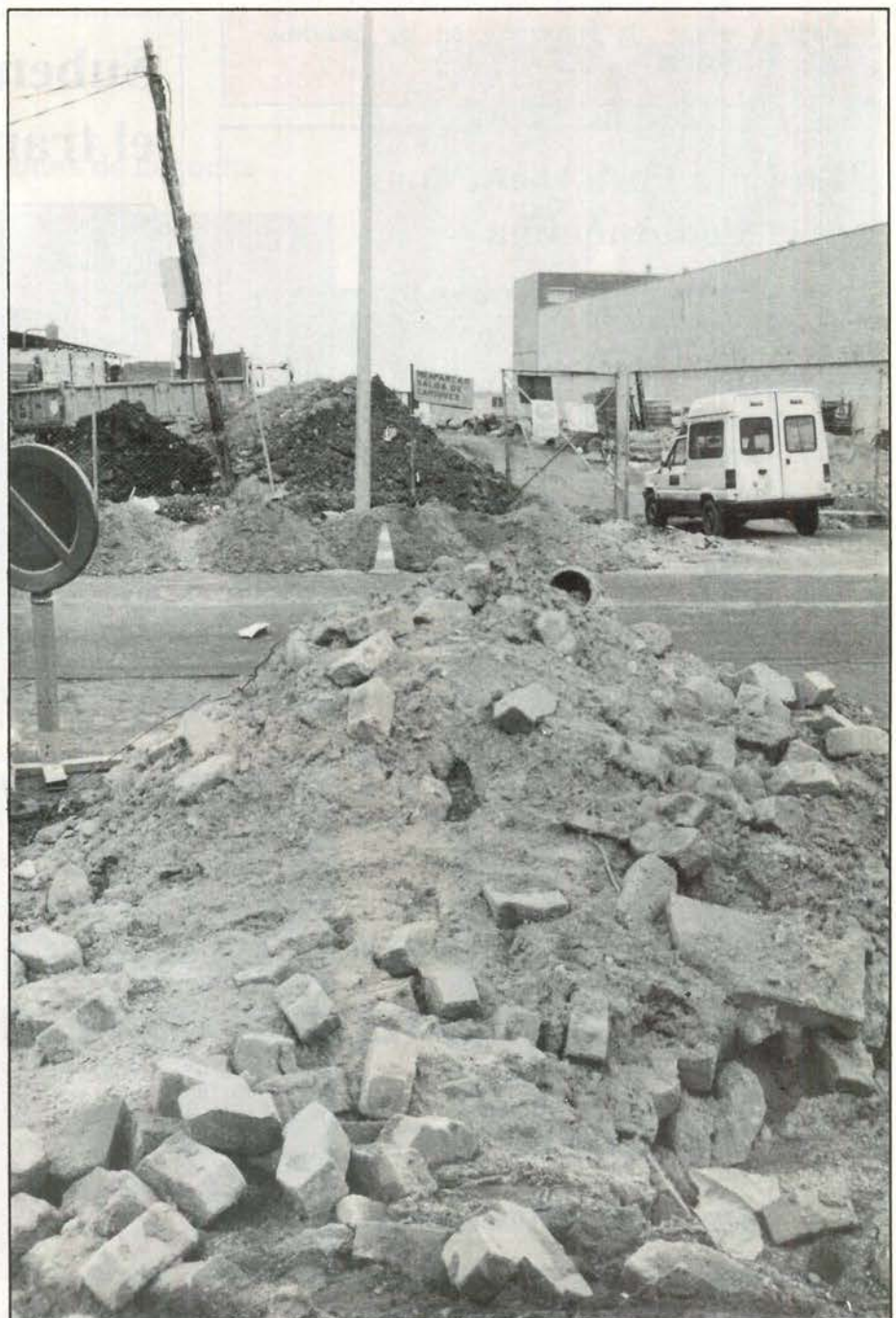

## Nuevos impuestos

La nueva ley de haciendas locales y su entrada en vigor empieza a acelerar la puesta en marcha de nuevos impuestos. El ayuntamiento de Leganés ha aprobado en sesión plenaria el impuesto sobre incremento del valor de los terrenos, como modelos de declaración-autoliquidación.

Así mismo se aprobó el impuesto sobre vehículos de tracción mecánica con modelo de declaración-autoliquidación también.

Durante el pleno se aprobó además una subvención para 1990 para la puesta en marcha del centro de gestión única, la conocida "ventanilla única", destinada a evitar la burocracia en las gestiones empresariales. ■

## La Caja Postal será una Sociedad Anónima



La conocida entidad bancaria pasará a funcionar como los bancos tradicionales cuando se modifique en la Ley de Presupuestos para 1991 y pasará a ser una sociedad anónima estatal.

La modificación del Estatuto jurídico de esta entidad se hará tras la puesta en marcha de la Ley de Reorganización de Correos y Caja Postal. ■

## Uralita invertirá 7.000 millones en sus empresas

El grupo Uralita ha anunciado la inversión de 7.000 millones de pesetas en sus empresas para mejorar la capacidad productiva de éstas.

Así mismo la empresa seguirá adquiriendo nuevas sociedades para completar sus negocios que actualmente se reparten en un 60 % del sector de la construcción y un 40% del químico.

Durante el año pasado las ventas de Uralita alcanzaron los 128.916 millones de pesetas. ■

## Suben las tarifas para el transporte



El 1 de marzo entran en vigor las nuevas tarifas para el transporte interno y externo en la localidad de Parla. El aumento de las tarifas de este municipio, situado en la segunda corona, ha provocado las protestas de los usuarios del transporte público. Por este motivo se estudia la posibilidad de pedir una mayor subvención a entidades como el Consorcio de Transportes y la Comunidad de Madrid. ■



**EXPENDEDURIA N.º 9  
DE TABACOS Y TIMBRE**

**VIDEO - CLUB**

LAS ÚLTIMAS NOVEDADES CINEMATOGRAFICAS

**YO-AL**

- ARTICULOS DE REGALOS
- PAPELERIA
- SUMINISTRO A EMPRESAS

C/ ALBACETE, N.º 22

GETAFE

# Inauguración de la Sala Universal

El pasado día 15, la Sala Universal abrió sus puertas con un espectáculo nocturno en el que no faltaron personajes famosos, actuaciones en vivo y toda clase de artefactos cayendo del techo; entre ellos, un batman y decenas de globos de todos los tamaños. La Universal, situada en pleno corazón de PARQUE SUR, promete ser uno de los principales focos de diversión de la zona sur madrileña.

“Ciudad Jardín” abrió las actuaciones de la noche



La magia y el entretenimiento también tuvieron su espacio



La inauguración contó con un lleno absoluto



“Las Veneno” atrajeron la atención del público masculino

Ni el alcalde, ni el Gabinete de Prensa tenían conocimiento de ello

## Jesús Gil convoca una rueda de prensa en el Ayuntamiento de Getafe

El presidente del Atlético de Madrid, Jesús Gil, se presentó inesperadamente en el Ayuntamiento de Getafe el pasado día 19. La sorpresa de los responsables de prensa y relaciones institucionales del Ayuntamiento y del propio alcalde fue mayúscula ante la presencia del presidente atlético, que había convocado a todos los medios nacionales en la Casa Consistorial de Getafe, como si de las oficinas del Vicente Calderón se tratara.

Con esta medida Jesús Gil pretendía presentar en Getafe el proyecto de su Ciudad Deportiva que parece contar, tras la entrevista entre Pedro Castro y Eduardo Mangada, con el "consentimiento reservado" del Consejero de Política Territorial, quien en un principio se opuso a ella.

El presidente rojiblanco también cambió su actitud con respecto a Eduardo Mangada y en Getafe aseguró que comprendía la desconfianza del Consejero "ya que hay mucho especulador en la geografía española".

El alcalde de Getafe mostró, pese a su sorpresa, su satisfacción, ya que el Ayuntamiento saboreará el "pastel" y dispondrá de un 10% de la sociedad mixta que formarán Comunidad, Club y Ayuntamiento.

La Ciudad Deportiva que Jesús Gil quiere construir en Getafe ocupará 600



hectáreas que en la actualidad son de propiedad privada, con lo cual será necesaria la expropiación; y deberá reunir las características de la Ciudad Deportiva que la Federación Española de Fútbol ha creado recientemente en Canillejas.

Sin embargo, el presidente atlético continúa pensando en la construcción de centros comerciales y viviendas, de esta forma pretende financiar los 30.000 millones de pesetas que costará el nuevo complejo deportivo del Atlético de Madrid. ■

## Materiales de Construcción **CORTES**

**AZULEJOS - PAVIMENTOS  
EL GRES más BARATO**

**EXPOSICION Y VENTA:**

**Reina Victoria, 18  
Teléf. 698 23 80**

**- P A R L A (Madrid) -**

**Macarena, 21  
Teléf. 699 50 50**



## El C.D. Leganés no impugnará su partido contra el Toledo

El C.D. Leganés prescindirá de impugnar el partido jugado el domingo pasado contra el Toledo, según ha manifestado su presidente, **Jesús Polo**, a GETAFE-EXPRES. El presidente del equipo blanquiazul dijo que respetaba la postura del Getafe C.F, pero que no la compartía de ninguna manera. "Creo que hay necesidades más primarias que tenemos los clubs de 2ªB como es la instalación de vallas de seguridad. A pesar de ello, esta es una opinión particular, y Antonio de Miguel puede hacer lo que quiera, ya que está en su perfecto derecho y, además, avisó al presidente del Toledo". El equipo que dirige Luis Angel Duque está pendiente todavía de que se haga efectiva la sanción del Comité de Competición acerca de los incidentes de Avilés. ■



## Caballero, más cerca del Valladolid

El portero del Getafe C.F., **Pedro Caballero**, jugará la próxima temporada en el R. Valladolid, siempre y cuando el jugador acepte las condiciones que le ofrezca el club. El jugador, que ya había sido seguido como un jugador más por los ojeadores pucelanos, ha pasado a figurar en la agenda personal de **Fernando Redondo**, secretario técnico del Valladolid. Caballero será objeto de un seguimiento especial por parte de un "misterioso ojeador" que está en Madrid y que fue jugador del Valladolid. Medios de comunicación de la ciudad del Pisuerga han asegurado a GETAFE-EXPRES que, a pesar de contar con dos buenos porteros, el R. Valladolid negociará con **Pedro Caballero** al final de temporada. ■

## Diario desde una grada

### Vuelva usted... la próxima semana

Raúl Castillo

Todos sabemos la responsabilidad que adquieren los órganos jurídicos a la hora de emitir un veredicto. Por eso, es necesario que haya siempre un proceso que asegure y de garantías de que se va a establecer la verdad jurídica de la manera más objetiva posible. Si no hay prudencia a la hora de examinar las pruebas, se puede cometer una barbarie. Atendiendo a estos argumentos, podemos comprender que el Comité de Competición tarde tanto en emitir una sentencia acerca de los incidentes del Avilés-Leganés o acerca de la impugnación del Toledo-Getafe. Pero es que me da la impresión de que los señoritos de turno "pasan olímpicamente" de los clubs pequeños y se dedican a darle al whisky y al canapé en sus reuniones semanales. Se pasan la semana con cosas intrascendentes como las tarjetas y las sanciones de jugadores de primera. Sin embargo, son incapaces de intuir la importancia que tiene el castigar a los equipos de 2ªB que carezcan de vallas en sus estadios. Habría que ver a algunos de los amiguetes del Sr. Vara del Rey en calzones cortos, recibiendo las patadas del equipo local ante la impasividad del árbitro y siendo perseguido por cincuenta dementes después de un partido, a los que se les facilita la labor. Es necesario que los equipos de 2ª B lleven a cabo medidas de presión hasta que el tema no se arregle. A ver si, de una vez por todas, alguno deja de tocarse las narices. ■

Galardonado con el premio a la trayectoria de la persona más significada en la promoción del deporte

# Manuel Rodríguez: “La Fundación debería trabajar más con nosotros”



Manuel Rodríguez Bonilla recibirá el próximo 2 de marzo un premio por su apoyo desinteresado al deporte. La fundación del Greco, su labor en la Coordinadora de la Alhóndiga y su presencia en la directiva del equipo de fútbol de su barrio le han hecho merecedor de este premio. Para este deportista nato será el justo reconocimiento a su trabajo.

Manuel Rodríguez pasó su juventud jugando en varios equipos de fútbol.



“Las canchas no se pueden hacer deprisa y corriendo para luego dejarlo todo abandonado”

Casado y con cuatro hijos, Manuel Rodríguez al término de su trabajo como conductor en el Ayuntamiento se dedica por entero a entrenar a sus chavales. Enamorado del fútbol pasó su juventud de un equipo para otro, Moscardó, Boeticher, Alcalá, Tomelloso..., hasta que a los 32 años decidió decir adiós a su único “vicio”. Con 47 años Manuel se dedica ahora, a parte de jugar al fútbol sala, a recoger a todos aquellos chavales que no tienen un equipo donde jugar. Para él, como para tantos otros educadores del deporte, lo único que falta es un poco de apoyo por parte de la Fundación y, eso sí, una notable mejora en las instalaciones de Getafe.

**En qué ha consistido su labor durante todo el año pasado**

Como otros cuantos señores empezamos por una liga polideportiva de benjamines con niños de ocho y nueve años de donde los vamos pasando a categorías mayores, hasta llegar al equipo federado de juveniles y el senior de la Alhóndiga, del que soy directivo. También fundé el equipo del Greco y pertenezco a la Coordinadora de mi barrio, la Alhóndiga.

**Las personas que trabajan desinteresadamente por el deporte no abundan, ¿por qué lo hace usted?**

Yo he jugado bastantes temporadas al fútbol y cuando me retiré vi que había una serie de criaturas que estaban por ahí abandonados, entonces decidimos empezar con un equipo de niños pequeños. Cada vez venían más niños y como vimos lo que se nos venía encima decidimos agruparnos en una coordinadora. Lo hago por los niños, porque interés económico no tengo ninguno. Me retiré del fútbol con 32 años y podía haber ganado dinero como entrenador, pero "pasé" porque no quiero dinero del fútbol.

**El deporte base es muy importante, ¿cree que las autoridades municipales lo tratan bien?**

No, ahora parece que se va enderezando un poco pero no han sabido aprovecharse del trabajo que nosotros estamos realizando. Estamos un poco disconformes con el trato de la Fundación porque no están haciendo las cosas como tenían que hacerlas. No es hacerlo a lo bruto sino como es debido.

**¿En qué están fallando?**

Lo principal, y se puede ver, está en hacer las canchas deprisa y mal y luego tener que dejarlo abandonado y tener que levantarlo como pasó con San Isidro, que era de lo mejor que teníamos en el barrio, y así pasa con todos los campos. Es decir, que lo que han hecho es parchear. Nos echaron de las pistas de fútbol-sala de San Isidro para hacer el pabellón cubierto, prometiéndonos que íbamos a tener preferencia y luego nada, está claro que es para gente que tiene dinero.

**Todo esto se lo han dicho a los responsables de la Fundación.**

Sí, sí. Y no sólo a ellos sino al propio alcalde en una reunión que tuvimos donde le expusimos todos estos temas. Este año y el pasado se nos ha concedido una subvención de dos millones de pesetas para el deporte base y, que yo pedí fueran para el arreglo de instalaciones, y no me hicieron caso. Ahora, se les ha venido el problema encima, como pasó hace dos semanas con la Coordinadora Juan de la Cierva.

**¿Qué solución le ve a todo este problema?**

Ahora parece que la Fundación, después de todos los palos que se está llevando, va



trabajando un poco más con nosotros. La solución está ahí, en que trabajen un poco más con nosotros. También se van consiguiendo cosas buenas, me acuerdo un vez que me enfrenté con Carmen Ferrero para que se abrieran los colegios por si los niños querían jugar, y se consiguió.

**El día 2 va a ser galardonado con el premio a la persona más significada en la promoción del deporte, ¿se esperaba el premio?**

No, sinceramente no. Porque afortunadamente personas como yo, trabajando desinteresadamente, hay muchas. Esto es muy bonito, porque cuando hay intereses por medio vamos como bobos y entonces es cuando se puede fastidiar todo.

**Ese día va a estar al lado de importantes deportistas locales y nacionales, ¿qué significa para usted?**

La verdad es que yo los veo tal y como son, como deportistas y como personas. Yo pude haber sido profesional y preferí trabajar, entonces a estas personas las veo como yo, ni más ni menos. Quizá han tenido más suerte o han valido más.

**Me imagino que este premio le va a impulsar a seguir trabajando aún más.**

Yo agradezco este premio, pero vamos a seguir trabajando igual porque esta mentalidad la tenemos una serie de señores con nuestros defectos y nuestras virtudes. ■

**José Luis Corrochano**  
Fotos: Miguel Martín

**“Agradezco este premio, pero vamos a seguir igual, por la mentalidad que tenemos”**

**“Parece que la Fundación, después de todos los palos que se está llevando, trabaja más con nosotros”**



La Federación le niega su derecho a optar al A.D.O.

# Carlos Amores: primero en el ranking nacional senior

El pasado día 21 de enero se disputó el ranking nacional senior en el "Triangulo de Oro" de la plaza de Castilla. En él participaron dos judokas getafenses, Carlos Amores y Almudena López. El primero fue vencedor con tan solo una derrota, dejando en la cuneta a gente tan importante como el campeón de España. Almudena, por su parte, no tuvo tanta suerte y las decisiones arbitrales le privaron de que alcanzase algo más que el cuarto puesto.

Ganar un ranking nacional en categoría senior es todo un reto para cualquier deportista que se precie de ser un buen judoka. El domingo 21 de enero, un judoka getafense lo consiguió. **Carlos Amores** se impuso en una liguilla de seis personas, entre las que había gente tan importante como el campeón de España senior y el ganador del último campeonato de Madrid. Después de este importante triunfo, **Carlos** viajó a Argelia, donde disputó un internacional amistoso en el que ganó el primer combate, siendo eliminado en segunda ronda. En aquel evento hubo participación de algunos países del Magreb y de judokas rusos.

**Carlos Amores** es el más mayor de una



Almudena López (en el centro) se vio perjudicada por la actuación arbitral

saga de buenos judokas. Sus hermanos, **Marcos** y **David**. También practican este deporte. **Carlos** es profesor de una de las escuelas municipales de Getafe, dedicando alguna de sus tardes a entrenar a los chavales que empiezan.

Aunque se puede decir que este es el mayor éxito conseguido hasta ahora en el judo getafense masculino, sin embargo hay gente que está empezando a brillar en las competiciones oficiales. Este es el caso de **Rafa Izquierdo**, **David Amores**, **Oscar Merino** y **Patricia Izquierdo** que está llamada a ser una campeona como **Almudena**.

Negarle el "pan y la sal"

Hay que calificar de execrable el comporta-

miento que la federación está teniendo con **Carlos**. Se supone que el ganador del ranking debe entrar en el programa **A.D.O.** La federación le ha negado, como vulgarmente se dice, "el pan y la sal". La cara dura de algunos dirigentes de la federación llega a límites insospechados. Los argumentos que utilizan estos para ultrajar su derecho más legítimo es que todavía debe ganar el Campeonato de España y conseguir una medalla internacional. **Carlos** se conforma con esto, ya que la satisfacción de ser el número uno del ranking, es superior a todo tipo de circunstancias que encuentre en su carrera como deportista. ¿Hasta cuando seguirán los golfos aprovechándose de la buena fe de los deportistas? ■

R.C.

## CLINICA DENTAL EUROCLINIC

- ORTODONCIA
- ENDODONCIA
- CIRUGIA ORAL
- ODONTOPEDIATRIA
- ODONTOLOGIA GENERAL
- LIMPIEZA POR ULTRASONIDO
- OBTURACIONES (EMPASTES)
- TRATAMIENTOS DE PREVENCIÓN
- PROTESIS FIJAS Y REMOVIBLES

Consulta diaria mañana y tarde previa petición de hora

PRESUPUESTOS GRATUITOS

Perales, 2 Local

Tel. 696 75 32

GETAFE

## R&D

### DETECTIVES PRIVADOS

INVESTIGACIONES LABORALES,  
INDUSTRIALES, PERSONALES,  
FAMILIARES, BUSQUEDAS, ETC.  
APORTACION DE PRUEBAS EN TRIBUNALES.

RESERVA ABSOLUTA

C/ Capellanes, 1 GETAFE

Tel. 695 03 53



El presidente, Antonio de Miguel, lo advirtió

# La impugnación del Getafe sigue su curso

El pasado día 11 de febrero, el Getafe C.F. impugnó su partido disputado contra el Toledo por alineación indebida de cuatro jugadores toledanos: Koldo, Avila, Cañadas y Aguilar. La decisión tomada por la directiva del Getafe se ampara en una enmienda que se hizo al artículo 27 en la asamblea del fútbol español celebrada el 27 de julio.

El apartado segundo del artículo 27 del reglamento de competición dice que "se considera primer equipo, aquel formado por ocho jugadores que hayan comenzado la temporada en el club o, en su defecto, que hayan jugado al menos cinco partidos". Esta reglamentación tenía preocupados a algunos clubs que protestaban porque otros daban la carta de libertad y la baja a sus jugadores de manera abusiva.

La A.F.E. decidió cambiar el reglamento y mandar una enmienda que se aprobó en la asamblea y se remitió al Consejo Superior de Deportes. Dicha enmienda decía que únicamente se podían alinear a tres jugadores nuevos.

Antonio de Miguel, presidente del Getafe, avisó con antelación al club toledano. El "presi" le dijo a su homólogo "que no le interesaba airear el tema, ya que después de salir en R.N.E. de Toledo, todos los demás

equipos que hayan perdido puntos contra el Toledo van a ir a por ellos. Y así ha sido. Hemos recibido ya múltiples llamadas de los equipos gallegos interesándose por el tema".

La junta directiva ha actuado consultando con su entrenador. "Cuando terminó el partido, entramos en el vestuario para preguntar al mister si debíamos impugnar. El nos contestó que un punto no nos valía y habiéndose visto que se obró con mala intención, Duque se dirigió a la caseta del árbitro para impugnar el partido".

Antonio de Miguel está seguro de que se ha actuado correctamente ya que "si hubiera sido por bajas de lesiones, lo hubiéramos comprendido. Pero los jugadores que faltan es porque se les ha dado la baja intencionadamente".

El precedente en este grupo primero

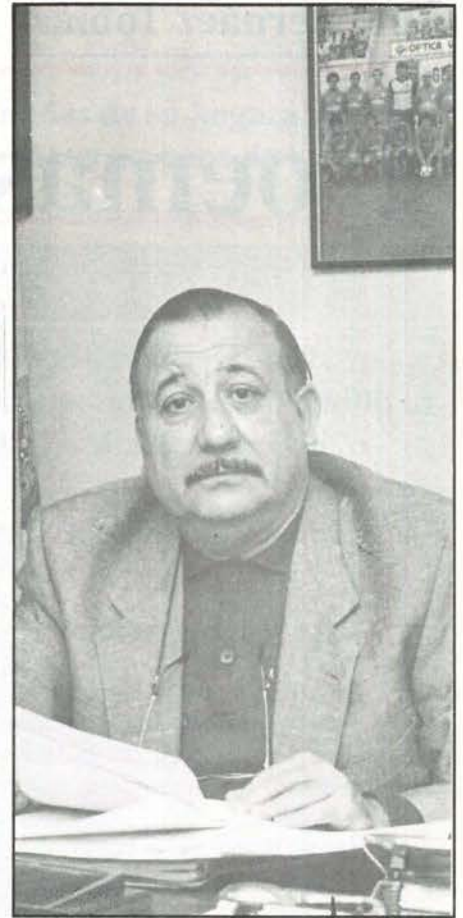

Antonio de Miguel

ya lo tenemos ahí. Ahora, se puede producir una reacción en cadena de todos los equipos que se hayan dejado algún punto en sus encuentros disputados contra el Toledo. ■

R. C.

## EUROCOR, S. A.

ALMACEN CORTE DE CHAPA A MEDIDA

Políg. San Marcos  
C/. G - Parcela C - 22 Ap. Correos, 48 - Getafe  
Teléf. 682 81 82 28900 Getafe (Madrid)



EQUILIBRADO de ROTORES  
EJES  
TURBINAS  
POLEAS, etc.

C/. G - Parcelas 23-24  
Polígono San Marcos

Teléf. 682 16 22  
GETAFE (Madrid)

Luis Hernández Tobías

# Poemas vecinales

Luis Hernández Tobías, riojano, vecino de Getafe, ha editado recientemente su último libro de poesía. *Poemas vecinales* precede a *Romancero riojano* (1972) y *Más de cien sonetos a la Rioja* (1974). Ahora, sus poemas vecinales vuelven a deleitarnos con una curtida poesía.

**H**ace tiempo -demasiado tiempo- que quise traer a estas páginas la figura de un gran poeta que, aunque de origen riojano, es un verdadero "getafense por adopción" como dijera aquel maestro de locutores que fue Bobby Deglané.

Conocido en nuestra villa como hombre de leyes, **Luis Hernández Tobías** es, sin embargo, un exquisito poeta de cuya fértil producción Getafe nunca supo hacerse eco, ni apreciarla en su verdadera magnitud.

Su verso fácil fluye como un fresco manantial que arrulla y acaricia, cual la corriente que se desliza suavemente en el remanso del río.

"*Romancero Riojano*", "*Más de cien sonetos a la Rioja*", "*Poemas vecinales*" e infinidad de colaboraciones en revistas, periódicos y en los programas de festejos de nuestras

**Su verso fácil fluye como un fresco manantial que arrulla y acaricia, cual corriente que se desliza suavemente en el remanso del río**



fiestas patronales, son sólo una sucinta muestra de la producción de este poeta que repartiendo "rebanadas de su hogaza" sólo espera "como premio de los humanos un poco de hielo".

Pero quienes sabemos de su obra, de la limpieza de su pluma, de su fecunda inspiración y de su humanismo, jamás le pagaremos con un poco de hielo porque aunque éste hubiera cristalizado en nuestras almas, el fuego de su poesía lo habría derretido con su soplo cálido.

Ese fuego de un poeta "que sale a la calle con el verso entre los dientes".

Si Machado hizo camino golpe a golpe y verso a verso, Luis Hernández, con su agri dulce dolor de saber que "le ha tocado ser poeta", va haciendo su camino piedra a piedra y pena a pena hasta llegar

*"a morirme de pena y de poeta..."*

Pero el dolor del poeta, por un prodigio de Dios, sabe elevarse sobre el desánimo, la incompreensión y el olvido.

Y entre sollozos -¡ese terrible llanto mudo del poeta ...!- se hace verso y chispa y llama y luz, para musitar con orgullo sin petulancia:

*"Registrad si quereis en mi maleta; sólo hallareis mi soledad vacía y, como única mecadería, esta mi vieja ropa de poeta..."*

Los poetas, amigo Luis, por más que se obstine la vida en ofrecernos el lujurioso y efímero ropaje de la adulación, jamás podremos renunciar a nuestra vieja y entrañable ropa de poeta. Tú lo has dicho magistralmente, con la suave pincelada de tu verso:

*"Tú no tienes por qué, ni puedes, y bien lo sabes, poeta, vestirme de traje nuevo. Sobre tí pesa el anatema o, si lo prefieres, el divino precepto, de tener que pasar por la vida con ese traje gris eternamente puesto, con ese traje a tono con tu oficio, traje de fabricar versos, versos, versos..."* ■

Víctor Manuel Muñoz Moreno  
Fotos: Miguel Martín

... poeta que repartiendo 'rebanadas de su hogaza' sólo espera 'como premio de los humanos un poco de hielo'



Si Machado hizo camino golpe a golpe y verso a verso, Luis Hernández con su agri dulce dolor de saber que 'le ha tocado ser poeta', va haciendo su camino piedra a piedra y pena a pena

# SUGERENCIAS

## ENCUADERNADOR - ARTESANO

Si sus libros  
desea encuadernar  
no deje de llamar



Tf: 696 68 22  
GETAFE



PELETERIA  
**RUBEMAR**  
PIEL FINA - MOUTON - NOVAC -  
ANTE Y NAFA.

ARREGLOS Y  
TRANSFORMACIONES

CALIDAD  
Y MODA  
EN PIEL

C/ Luna, 8  
Telf.: 695 81 46  
28901 GETAFE - Madrid



*puertas  
Berna, s.l.*

PUERTAS  
(DE SEGURIDAD  
E INTERIOR),  
ARMARIOS,  
HERRAJES Y  
CUBRE-  
RADIADORES

Ciempozuelos, 8  
28904 GETAFE  
Teléf. 681 29 01



**CADENA RATO**

RADIO GETAFE  
101'8 FM

## COPICENTRO

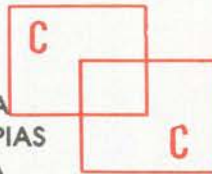

- PAPELERIA
- FOTOCOPIAS
- IMPRENTA
- PLASTIFICADOS
- ENCUADERNACION
- SUMINISTROS OFICINAS
- REGALOS

C/ MADRID, 34 Tel. 695 25 19  
GETAFE



**Cruz Roja Española**

**GETAFE**

pone  
a su disposición  
GABINETE PSICOLOGICO  
**- UTILIZALO -**

ALTA PRECISION INDUSTRIA MECANICA

# aprim, s.l.

FABRICACION DE PIEZAS PARA AUTOMOVILES

Carretera de Toledo, km. 11,800 • Getafe (Madrid) • Teléfono 695 38 58



- BILLETES FERROCARRIL
- BILLETES AVIÓN
- BILLETES AUTO-RES
- ALQUILER DE COCHES
- ESTANCIA EN HOTELES
- ESTANCIAS EN APARTAMENTOS
- BILLETES DE BARCO
- PRESUPUESTOS PARA GRUPOS
- VIAJES DE NOVIOS
- ESPECIAL «TERCERA EDAD»

NUESTRA DIRECCIÓN ES:

CALLE MADRID, 12 •

TELÉFS.: 695 62 30 - 695 58 74  
695 30 46 - 696 15 13

GETAFE (Madrid)

# Doña Concha del Asco

Es cierto, doña Concha. Y no por usted, que me merece un gran respeto como mujer, sino por su programa, que es un verdadero "asquito". Se lo digo de corazón, querida Concha. Toda su gran labor como actriz -principalmente de cine, donde ha interpretado papeles que le dieron prestigio- está resultando seriamente perjudicada por ese "bodrio televisivo" que nos ofrece TVE1 los viernes, con la agravante de su reposición en la noche de los sábados para mayor INRI, y para que usted misma pueda comprobar sus defectos, sus fallos, su indecisión y escasa improvisación y sus fracasos fatalmente inexcusables en el uso del inglés, cuando los cerebros de TVE le hacen pasar por el amargo trance de entrevistar a los artistas americanos y anglosajones (supongo que no podrá usted olvidar fácilmente su charla -por llamarlo de algún modo- con Tina Turner). Cuando usted, mi querida Concha le pidió a Tina: "**You everrybody happy please!**". Ella se quedó tan aturdida como todos los españoles que veíamos el programa. Y, sin saber que decir, se limitó a gritar, tal vez por sacarle a usted del atolladero: "**¡Viva el espectáculo!**", ¡y hala, todos contentos!"

Afortunadamente usted, a pesar de su "bodrio", ha salido indemne de ese triunfalismo que ahora impera en la pequeña pantalla, donde cada uno de los divos que lleva el programa se constituyen en únicos y exclusivos "cerebros", despreciando a todos los que hacen posible el programa: guionistas,

cámaras, maquilladores, electricistas, decoradores, atrezzo, músicos, etc.

¿Piensa que exagero, doña Concha? Pues fíjese solo en algunos y saque sus propias conclusiones.

Después de su "saritísima", ahora nos van a ofrecer otro programita, cuyo título será "Sara y punto". Es decir, Sara y se acabó. O dicho de otra forma: "Después de mí, el diluvio". Lo malo sería que conociendo las virtudes oratorias de la Montiel, el diluvio

*hace falta tener voz*". Y así lo que venga detrás a nadie sorprenderá.

¿Y don Jesús?, ¿qué me dice usted? "**A mi manera**", y al que no le guste que se vaya a... otra canal, que para eso ya tenemos varios. Y es indudable que lo está llevando a su manera, recalando "muy mucho" su inmutable estilo metafórico, redundante y categórico a golpe de flequillo. Ni siquiera la sintonía ha querido que fuese a la manera de Frank

demás no cuentan. Ella presenta, ella dirige, ella canta y ella lo hace todo. Eso sí, "simplemente", según lo establecido por el título del programa. Porque si simple es su enfoque, simple es la presentación y hasta el ambiente frío en que se desarrolla. Aunque en previsión de lo que pudieran pensar los entrevistados ya anticipó la popular Gómez Kemp: "**Bueno, esto todavía es poco acogedor, aún nos faltan puertas y ventanas...**"; ¡así de simple, Mayra! Si el programa es frío la culpa es de las ventanas...

Juan Menéndez ha sentido cierto pudor en poner su nombre y apellido al programa y se ha conformado con llamarle "**J.M.**". Aunque durante meses, en los machacones espacios de promoción de Antena 3 se dejó bien claro que J.M. era el popular actor Juanjo Menéndez por si algún televidente despistado llegaba a pensar en algún malvado millonario americano como el J.R. de "Dallas".

Y permítame, querida Conchita, terminar con el señor **Carandel**. El tampoco pudo resistirse al protagonismo triunfalista (quizá porque ese triunfalismo de nuestros gobernantes, aunque no se quiera, se refleja en las demás instituciones, organismos y entes de nuestro país). Y, naturalmente, el nombre de "**Candelario**" es hartamente revelador. Afortunadamente para él, porque entonces, con toda probabilidad, el programa sería: "**Funerario**". ¡Vamos, otro muerto! ■



se quede en una simple llovizna que, como usted sabrá, en español castizo se llama "calabozos"...; y fíjese a qué altura quedarían los espectadores en quienes "cale" el temido programa, donde me sospecho que abundarán las canciones a que nos tiene acostumbrados. Usted, al menos, cuando inicia su programa canta aquello de "**para cantar, no**

Sinatra, ¡no, no!, "A mi manera" y, reconozcámoslo, la música que aún conserva ciertos compases y ciertas reminiscencias de la original, al pasar por el tamiz del señor Hermida, ha dejado de ser "original".

Pero quizás el que no tiene desperdicio es el de "**Simplemente Mayra**". Aquí no hay opción para nadie sino simple y llanamente ella; los

Trieme

# Programa Carnaval 1990



## Sábado 24

12,00 horas	Indiada Infantil (Pza. Santa Margarita)
18,30 horas	Encuentro de Murgas, Comparsas y Charangas (Pza. del Ayuntamiento)
19,00 horas	Desfile de Carnaval (C/ Toledo, C/ Jardines, C/ Arboleda, C/ Escaño, C/ Palacios, hasta Pza. España)
21,00 horas	Pregón de Carnaval a cargo de LAS CLEOPATRAS (Murga ganadora del año pasado)
21,10 horas	Quema de un castillo de FUEGOS ARTIFICIALES (Pza. España)
21,30 horas	Baile de Carnaval hasta altas horas de la madrugada (caseta situada en la Pza. España)



## Domingo 4

18,00 horas	Piñatas para grandes y niños (caseta Pza. España)
19,00 horas	Gran baile despedida del Carnaval 1990 (caseta Pza. España)

(el día 27 se realizará el entierro de la sardina en el Sector III, a las 18,00 horas en el aparcamiento del colegio público Bartolomé de Cossio; el día 28 a las 15,00 horas se realizará para los niños en la Alhóndiga, Sector III, Juan de la Cierva y San Isidro; y también el día 28 a partir de las 19,00 horas se realizará en Perales del Río)

## Domingo 25

18,00 horas	V Encuentro de Murgas de Getafe (caseta situada en la Pza. España)
21,30 horas	Baile de Carnaval (caseta situada en Pza. España)

## Miércoles 28

19,00 horas	ENTIERRO DE LA SARDINA (pasará por la pza. del Ayuntamiento, C/ Jardines, C/ Arboleda, C/ Escaño, C/ Palacios, Pza. España. Se repartirán sardinas, arenques y vino)
21,00 horas	Baile de Carnaval

## Actos organizados por la Asociación Coordinadora de la Tercera Edad de Getafe

<b>Martes 27</b>	Gran concurso de disfraces en el Centro Cívico Juan de la Cierva
<b>Miércoles 28</b>	Fiesta en el Hogar del Pensionista
<b>Jueves 1</b>	Baile en el Club de la Caja de Ahorros
<b>Sábado 3</b>	Baile en el Club de la Pza. de Pinto
<b>Domingo 4</b>	Baile en el Club de Las Margaritas

(Todos los actos darán comienzo a las cinco de la tarde)

## Sábado 3

19,00 horas	CONCIERTO DE ROCK, actúan Klimax, Castillo, Fobia, Dek Sorrow, Barra Libre, Extracultura, Salt, Ozono y Kruentus Vorax (caseta Pza. España)
-------------	---

# El lavadero



De entre los antiguos establecimientos o dependencias municipales de uso público desaparecidos, y del todo desconocidos para muchos de las getafenses de hoy, y que por su uso reflejan, en cierto modo, la manera del quehacer y vivir de las gentes de este pueblo, sobre todo de las mujeres, recordaremos el lavadero municipal.

Situado entre las calles de San José y Arboleda, con entrada por esta última (casi enfrente del cine Avenida), su acceso sólo era permitido a las mujeres.

Construido a principios de siglo, cuando la escasez de agua en Getafe era notoria, y clausurado en los años 60, formó parte importante del Getafe de aquellos años y si su paredes "hubiesen hablado", habríamos sabido las mil y una historias de las gentes de entonces, con sus chismorreos, amoríos, pasiones, intrigas amorosas y quién sabe si hasta "políticas". Por la cantidad de 10 céntimos a la semana (años 30) se tenía derecho a su utilización; constaba de dos "pilas", una para el lavado de la ropa y la otra para su aclarado.

Su capacidad, según cuentan las crónicas, era de 100 mujeres. Como encargada estuvo durante muchos años una señora llamada Pijina "la Pavera".

Cabe también destacar que en este lavadero se limpiaba ropa para estudiantes internos del colegio de los Escolapios, así como para militares de distinta graduación de los diferentes cuarteles de Getafe.■

M.F. Serrano

CALLE  
MADRID

PARA IR DE COMPRAS,  
CALLE MADRID

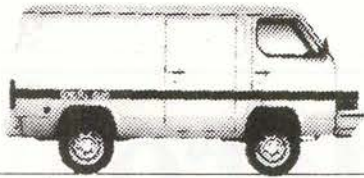

**Trade 2.0 Furgón.**  
También versión techo alto.



**Trade 2.8 Combi 6.**  
También versión techo alto.



**Trade 2.0 Combi 6.**  
También versión techo alto.



**Trade 2.8 Combi 9.**  
También versión techo alto.

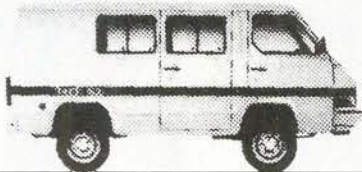

**Trade 2.0 Combi 9.**

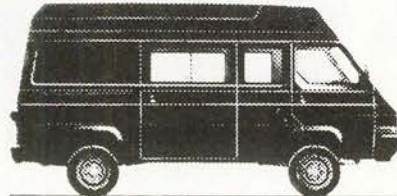

**Trade 2.8 Combi 6 largo techo alto.**  
También versiones Furgón y Combi 9.

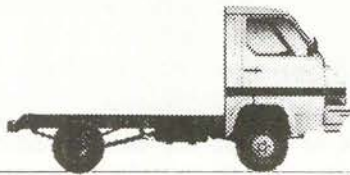

**Trade 2.8 Chasis cabina.**  
Versiones en 3 largos diferentes.



**Trade 2.8 Combi 9.**  
También versión largo techo alto.



**Trade 2.8 Furgón techo alto.**  
También versión techo bajo.

Nissan Trade:  
Toneladas de sentido práctico.



**Hay toneladas de razones  
para comprar su Nissan Trade.**

MAS DE 600 PUNTOS A SU SERVICIO EN TODA ESPAÑA.

**SAN MARCOS MOTOR, S.A.**

POLIGONO INDUSTRIAL "SAN MARCOS"  
CALLE MARCONI

TELEF. 682 42 62  
28906 GETAFE (MADRID)



**Adolfo Gilaberte**

# “El roce hace el camino”

Casado y con tres hijos, Adolfo nació en Maranchón (Guadalajara) hace treinta y ocho años.

Su larga y dilatada carrera política arranca de los primeros movimientos sindicalistas en Construcciones Aeronáuticas, empresa en la que comenzó a trabajar con doce años.

Fue entonces cuando empezó a interesarse por el mundo de la política, siendo en la actualidad portavoz y concejal por IU, así como secretario político del PCE en Getafe. Adolfo es hombre de palabras y tonos suaves, que gusta de reuniones familiares y con los amigos, “tomando copas y bailando”. Dice que la política convierte a las personas en “raras” y en sus ratos libres intenta por todos los medios eludir cualquier referencia a ella. De deportista “casi profesional” a político de profesión que cree plenamente que “el roce hace el camino”.

**Preg.-** ¿La unión hace la izquierda?

**Resp.-** Yo creo que es todo lo contrario. El principio fundamental de la izquierda siempre ha sido la unidad.

**¿Qué es lo que más tiene, camaradas o amigos?**

Camaradas.

**¿Qué tráfico se impone en Getafe, el de coches o el de influencias?**

El de coches.

**¿Prefiere que le odien o que le ignoren?**

Que me odien.

**¿Fidel Castro o Gorbachov?**

Gorba.

**¿Marx, Lenin, Stalin o Mao?**

Marx.

**¿Qué prefiere, un dimisionario o un tráfuga?**

Un dimisionario.

**¿Cuál es su color favorito?**

No tengo ninguna definición. Depende de para qué cosa.

**¿Se aburre en los plenos?**

No, en absoluto.

**¿Se imagina a Pedro Castro cantando la**



**Internacional?**

(Se lo piensa)... Pues sí.

**¿El político nace o se hace?**

Se hace.

**¿Le gustaría volver a los tiempos de la Reconquista?**

No.

**¿Qué se jugaría a los chinos con Jesús Carmelo?**

Una copa.

Adolfo asegura que en Getafe ya se han superado las barreras entre las derechas... y las izquierdas. Por ello habla de buenas relaciones entre los compañeros que comparten la misma casa. Sus anteriores responsabilidades en el partido a nivel nacional, le han hecho darse cuenta de que su sitio está en el ámbito local. Asegura no ser de los que tienen que echar, sino de los que saben cuándo tienen que marcharse, y reconoce estar algo cansado, pues son ya muchos los años que lleva trabajando en -como él dice- “esta empresa que se llama ayuntamiento”. ■

Manuela Ortiz  
Foto: Miguel Martín

# GABINETE RADIOLOGICO

# NADUNA

\* RADIOLOGIA GENERAL

\* ECOGRAFIAS

Trabajamos con las siguientes Sociedades:

ASISA - SANITAS - ADESLAS - PREVIASA ESFERA  
MEDICA - U. MADRILEÑA - y Particulares.

Horario:

Lunes a Viernes de 10 a 13 y de 15 a 20 horas

**Cuestas Bajas, 13 Teléfono 682 27 50 GETAFE**

# VACACIONES

NO ESPERE A LOS ULTIMOS DIAS  
PARA REALIZAR SUS RESERVAS.  
ES UN CONSEJO DE:



**VIAJES AZOR , CENTRO S.A.**  
AGENTE OFICIAL. IBERIA Y RENFE

C/ JARDINES, Nº 5 TLF. 695 61 19  
GETAFE

# Pie plano

Ocupa un lugar preferente en las consultas de traumatología por su frecuencia. En condiciones normales el apoyo del pie se realiza con el talón, cabeza de 5º metatarsiano y 1º metatarsiano. En el pie plano existe una deformidad hacia adentro del retropie (la parte posterior) asociada generalmente a un hundimiento de la bóveda plantar.

El motivo de la consulta suele ser la deformidad y, con menos frecuencia, la alteración de la marcha normal o el dolor. Todos los niños tienen los pies planos hasta la edad de los 3 años por concepto, en que la bolsa de grasa que ocupa la bóveda plantar, al igual que sucede con la bola de grasa de las mejillas desaparecen.

## Causas de pie plano

### \* Por alteraciones óseas:

Congénitas (alteraciones del escafoides, sinostosis, astrágalo vertical)  
Postraumáticas  
Secundarias a enfermedades óseas  
Yatrogénicas

### \* Por alteraciones musculoligamentosas:

Pie plano laxo infantil  
Pie plano por sobrecarga ponderal  
Pie plano por alteraciones endocrinológicas  
Pie plano secundario a artritis reumatoide

### \* Por alteraciones neuromusculares:

Retracción del tendón de Aquiles  
Secuelas poliomieliticas  
Parálisis cerebral infantil  
Enfermedades musculares, etc.

## Tipos de pies planos

Los más frecuentes son:

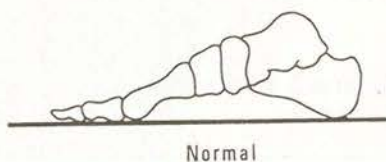

Normal

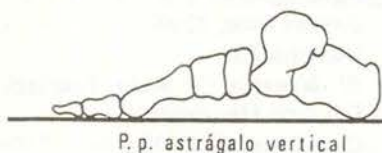

P. p. astrágalo vertical

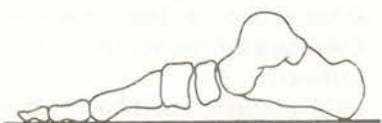

P. p. laxo

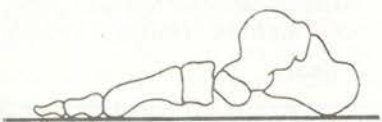

Paralítico

## Grados de pie plano

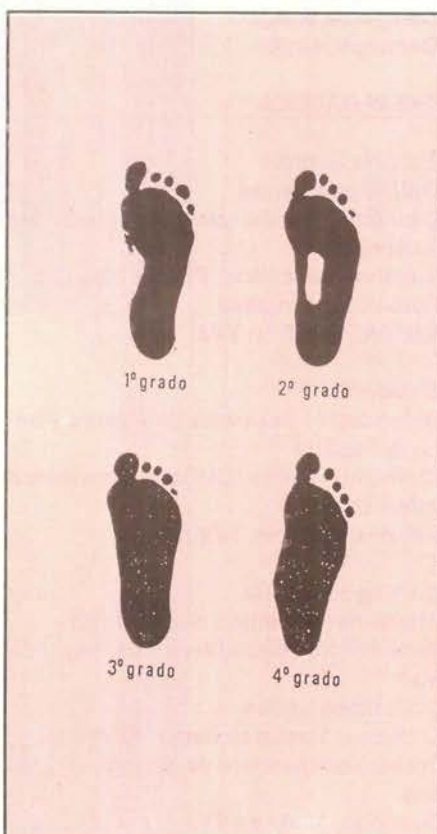

## Tratamiento

Depende del tipo de pie plano, así como del momento evolutivo. Nos referimos al tratamiento del pie plano idiopático.

### 1.- Prevención:

Es clásico considerar al pie plano como una enfermedad de la civilización, favorecida por la deambulación en pisos inadecuados, excesivamente duros y por un calzado incorrecto. Por tanto la prevención tiene como objetivo hacer que se realicen ejercicios compensadores que favorezcan el normal desarrollo del pie, mediante la práctica de deportes, la marcha sobre terrenos naturales y la colocación de un calzado adecuado, en especial durante la primera infancia.

Un calzado fisiológico para niños debe reunir dos importantes condiciones; dejar libres las articulaciones del tobillo y metatarsofalángicas y mantener el talón vertical, evitando la desviación en valgo (hacia adentro)

Es frecuente la desviación del talón hacia adentro junto con las rodillas, llamadas piernas en X, es decir, en valgo. Esta desviación es frecuente hasta la edad de los siete años y hace que los niños se caigan o tengan alteraciones de la marcha (caminen mal), por chocar las rodillas entre sí. Su prevención se basa en: dormir boca arriba o de lado, sentarse con las piernas abiertas, montar en bicicletas de sillín ancho, calzado adecuado:

### 2.- Tratamiento no quirúrgico:

Rehabilitación  
Calzado adecuado  
Plantillas ortopédicas

### 3.- Tratamiento quirúrgico

Pie plano irreductible  
Trastornos neuromusculares  
Dolor.■

Dr. D. José A. Tovar Gallego. Prof.  
Asociado Universidad Complutense  
de Traumatología y Ortopedia  
(Mutual Cyclops-Pza. España, 1)

**TVE 1ª Cadena**

**Jueves 22**

*El poderosos influjo de la Luna* de Antonio F. del Real, con Alfredo Landa, Adolfo Marsillach  
Producción Española, 1:00

**Viernes 23**

*Atrapados* de Max Ophuls, con James Mason, Barbara Bel Geddes

Clásicos en blanco y negro, 1:00

**Sábado 24**

*Pesadilla en Elm Street* de Wes Craven, con John Saxon, Ronee Blakley

Sábado Cine, 22:15

**Domingo 25**

*Rebeldes* de Francis Coppola, con Matt Dillon, Tom Cruise

Domingo cine, 21:15

**Lunes 26**

*La gran parada* de Chen Kaige, con Huang Xuegi, Sun Chun

Cine Club Madrugada, 1:00

**Martes 27**

*La isla de las almas perdidas* de Erle C. Kenton, con Bela Lugosi, Charles Laughton

Filmoteca del martes, 1:00

**Miércoles 28**

*Camilo Torres, el cura guerrillero* de Francisco Norden (documental)

Última Sesión, 1:00

**TVE 2ª Cadena**

**Jueves 22**

*Sesión continua* de José Luis Garcí, con Adolfo Marsillach, Jesus Puente

Jueves Cine, 22:50

**Viernes 23**

*El Maestro* de Aldo Fabrizzi, Eduardo Manzanos

Cine Español, 17:35

**Domingo 25**

*Aventuras en las islas Cíes* de Luis María Delgado, con José Bódalo, Oscar P. Pastrana

Cine Para Todos, 10:40

**Lunes 26**

*El apartamento* de Billy Wilder, con Jack Lemmon, Shirley McLaine

Cine Club, 22:35

**Miércoles 28**

*Inspector Maigret* de Paul Lynch, con Richard Harris, Patrick O'Neal

**Deportes**

TeleMadrid

*Cinco Estrellas*

Domingo, 12:00

*Campo de Juego*

Domingo, 18:00

TVE 2ª CADENA

*Estudio Estadio*

Golf: Open Larios

Ciclismo: Vuelta ciclista comunidad valenciana

Voleibol masculino: Primer Play Off

Fútbol: Liga inglesa

Sábado, 15:00 en TV2

*Estadio 2*

Baloncesto: Scavolini de Pesaro-Phono la Caserta

Ciclismo: Vuelta Ciclista comunidad valenciana

Sábado, 23:25 en TV2

*Domingo Deporte*

Atletismo: Marathon desde Sevilla

Baloncesto: Segunda jornada, segunda fase

Golf: Open Larios

Ciclismo: Vuelta ciclista a Valencia

Cross: Campeonato de España de clubes

Domingo, 12:00 en TV2

**TELEMADRID**

**Jueves 22**

*Los Jueves Milagro* de Luis García Berlanga, con Richard Basehart, José Isbert

Cine de Tarde, 16:20

**Viernes 23**

*Justine* de George Cukor, con Anouk Almee, Dick Bogarde, Robert Foster

Noche de Cine, 23:15

**Sábado 24**

*Cita en París* de Boris Sagal, con Ann Margret, Louis Jordan

Pantalla Chica, 18:00

**Domingo 25**

*Los jóvenes caníbales* de Robert Wagner, Natalie Wood

Minicine 3, 23:30

**Lunes 26**

*Los guardiamarinas* de Pedro Lazaga, con J.L. López Vázquez, Alfredo Landa

Cine de tarde, 16:20

**Martes 27**

*El Último viaje a Osaka* de Jonathan Kaplan, con Jennifer Jason-Leigh, Thomas Byrd

Videocine, 22:15

**Miércoles 28**

*John y Mary* de Peter Vates, con Dustin Hoffman, Mia Farrow

Cine de Tarde, 16:20

**CINE EN GETAFE**

**Cine Avenida**

*Melodía de seducción*

Días 23, 24 y 25

Sesiones 18:30, 20:30 y 22:30

**Cine Las Margaritas**

*Noches de Harlem*

Días 23, 24 y 25

Sesiones 18:30, 20:30 y 22:30

**Cine Cervera**

*El Regreso de los Tres*

*Mosqueteros*

Días 23, 24 y 25

Sesiones 18:30, 20:30 y 22:30

**El Dial de la Zona Sur**

Cadena RATO- Radio Getafe (101.8 FM)

SER Móstoles (Cadena SER) (102.3 FM)

Onda Fuenlabrada (102.9 FM)

Antena 3-Madrid Sur (94.4 FM)

# ¿Por qué se hizo concurso?, no lo entiendo

Querido lector, yo no lo entiendo. ¿Qué no entiendo?, pues por qué la Comunidad de Madrid abrió un concurso para adjudicar las Ventas. La respuesta puede ser fácil. Muy sencillo, porque Chopera había cogido mucho poder y resultaba difícil de manejar. Pero ahora resulta que después de la polémica levantada con los pliegos de los distintos licitadores, resulta que algunas cláusulas del ganador no se pueden cumplir.

Esto es lo que no entiendo. Se supone que si se eligió el pliego presentado por los hermanos Lozano es porque era el mejor, el más realista, el más práctico, el que defendió por fin al sufrido aficionado, el que iba a redimir de los sufrimientos que se padecieron en la época Chopera, etc.

Bueno, vamos a centrarnos. Hasta hace poco teníamos un pliego que, se supone, tendría que cumplir la empresa entrante. Para presentarse a los medios de comunicación se organiza un cocido en Casa Lucio. Como puedes imaginar, apreciado lector, no fuimos invitados; en realidad no importa, porque casi seguro que no hubieramos asistido en el caso de que se hubieran acordado de nosotros.

En el transcurso de la comida, la empresa comunicó que algunos de los puntos del pliego no se pueden cumplir. Por ejemplo: colocar

panel informativo, las facilidades para comprar entradas, etc. Aparte de esto, ponen en conocimiento el equipo que va a trabajar con ellos. Resulta que es casi el mismo que trabajaba con Chopera. Si a Chopera no se le renovó porque lo estaba haciendo mal, cómo ahora a estos se les admite casi el mismo equipo de colaboradores. Yo no lo entiendo. Este país no tiene solución. Criticamos al que está arriba, nos lo cargamos, ponemos a otro para que resuelva las carencias del presunto "cacique". Pero como somos así y nadie nos va a cambiar, ponemos a otro, que nos promete cambios, pero a los dos días nos dice que no quita las taquillas del 20% -reventa legal, la ilegal es difícil acabar con ella- y sólo se le ocurre aplicar los mismos medios que utilizó su antecesor; también dice que estudia la posibilidad de pedir fe de vida al sacar el abono -para que no se lo saquen al abuelete que en paz descansa-, que el abono preferencial se encuentra con graves problemas para aplicarlo, etc.

En resumen, aquí se cambió a Chopera porque estaba muy visto, se puso a los Lozano porque son los únicos que, aparte del bilbaíno, pueden llevar con garantías la gestión. También es verdad, llevaban buen enchufe, yo diría que el "justo". Para hacer esto no hace falta tanto "paripe". Porque al final lo que salga por los chiqueros va a ser la clave para que la gestión de los hermanos Lozano sea considerada como éxito o fracaso.

Porque del público se olvidan tanto los que pusieron a la nueva empresa, como la misma empresa, seguro. ■



## Una plaza

Ya no voy a pedir una plaza para Getafe, la voy a pedir para los pueblos hermanos de la zona sur. Verás tú como, cuando la tengan todos, pasará a ser una carencia a cubrir por este Ayuntamiento.

Hoy es la última vez, querido Pedro, que voy a reivindicar una plaza para Getafe. Porque, pensándolo bien, prefiero ver los toros en otro sitio en el que hicieron su plaza por tradición y no por imposición. Y si la afición de Getafe no ha protestado por no tener una plaza, peor para ella. Porque ni es afición ni es nada. A lo mejor después de todo no somos tantos los aficionados. Y los que somos, ¿nos la merecemos? Lo dicho, por última vez, UNA PLAZA DE TOROS PARA GETAFE YA... ¡PERO YA! ■

Julián Zarzosa

# Próspero Sánchez Artesanía tradicional

A sus sesenta y cuatro años, Próspero asegura estar pronto a licenciarse. La "carrera" de humildad y trabajo constante que ha ejercido a lo largo de su vida, le han hecho forjarse una buena reputación y unos no menos buenos amigos en Getafe, pueblo que le ha acogido durante algo más de cuarenta años.

Próspero hace nudos con cuerda, de esos que ya han sido olvidados, y se apresura siempre a mostrar una espléndida sonrisa, desdibujada tan solo en algunos momentos amargos de la conversación. Descendiente de una familia pobre y de raíces toledanas, me cuenta las desventuras y calamidades de los cruentos años de la guerra civil en un rincón de la tienda que, durante cuarenta y dos años ha hecho historia en el número dos de la calle **Escuelas Pías**. En esa tienda, Próspero comenzó a trabar a mano la pleita llegada desde **Almonacid**, su pueblo natal, y la tomiza y la lía de **Noblejas**. En **Leganes** conoció a **Casilda**, su mujer, cuando él y su amigo **Saturnino**, perdieron el "extraperliza" -tren de dudosa reputación que hacía el recorrido **Ciudad Real-Madrid**- y decidieron pasarse por la localidad vecina, que se encontraba entonces en fiestas. Próspero visitaba a Casilda dos veces por semana, como se hacía entonces, en bicicleta. Su primer coche fue un taxi viejo que convirtió en furgoneta y le dejaba tirado en mitad de los caminos. Con él marchaba a la famosa feria del esparto que se celebraba en **Carranque** y con él practicaba la venta ambulante, como hiciera su padre tiempo atrás con un carro y un borrico. Próspero llegó a Madrid con dieciocho



años y comenzó a trabajar en una espartería de la calle **Ferrocarril** haciendo seras para el carbón. Tras cumplir el servicio militar en el Regimiento de Infantería y Memorial nº 1 de Madrid se estableció definitivamente en **Getafe**. En los primeros años de la tienda, Próspero hacía aguaderas para llevar el agua desde la fuente, serijos para meter los botijos y sarrietas para las yuntas.

Cuando sus padres y hermanos llegaron a Getafe, vivieron en una habitación "con derecho a cocina". Después se casó con Casilda y entre ambos comenzaron a trabajar

con otros materiales y objetos, tales como las persianas. Su mujer era la que "**llevaba las cuentas**" porque él, a pesar de haber querido siempre estudiar, no tuvo tiempo ni dinero para ello. Su único hijo, de treinta y cuatro años, prefirió ayudar a su padre en la tienda -que es ya un negocio familiar- y abandonar los estudios en los Escolapios.

## El Getafe de entonces...

Próspero prefiere, sin dudar, estos años a los de entonces, cuando llegó a Getafe y era conocido por todos los labradores, quienes le compraban

---

**"Antes llevábamos una vida muy esclava, trabajando mucho y ganando poco; matando el hambre..."**

---

espuelas por treinta pesetas. Cuando los hermanos "Naitos" le pagaban el cañizo con el dinero que ahorraban de las comidas. **"Antes llevábamos una vida muy esclava, trabajando mucho y ganando poco; matando el hambre..."**. Sin embargo, Próspero echa de menos el respeto hacia la dignidad humana que parece haber "encogido" con el paso del tiempo.

Conserva aún amigos de aquellos años, que le hacían compañía en la tienda y eran compañeros de "correrías" y fiestas. Solían ir al baile de **Basilio** o al de **Aquilino**, que se encontraban perdidos por alguna de esas callejuelas del Getafe más antiguo y humilde. Los domingos marchaba a Madrid, para empezar "con buen pie" la semana y, siempre, siempre, tenía obligada cita en su tienda, entre las sarrietas, los serijos y la pleita.

Con el tiempo han ido desapareciendo esos nombres, las espuelas y las seras. Pero Próspero sigue vendiendo cuerdas, cáñamo y otros materiales nuevos que ya no trabajan sus manos, porque vienen ya fabricados de **Salamanca, Albacete o Murcia**. El sigue sin renunciar a las viejas costumbres, como la partidita de las cinco con los amigos, aunque ha ido perdiendo alguna que otra, como el ir a misa los domingos. Asegura que en su familiar, abuelos, padres y hermanos han sido siempre apolíticos. **"Hemos tenido que depender del fruto de nuestro trabajo, de lo que vendíamos, y teníamos que atender a las derechas y a las izquierdas, a los pobres y a los ricos"**.

Cuando el negocio prosperó, abrió una nueva tienda y, ahora, su máximo deseo es jubilarse y -por qué no- abandonar de una vez su afición al tabaco. Los fines de semana marcha a Carranque, donde tiene una parcelita y donde como dice su nuera entre risas- **"el consuegro pica la tierra y él pone la planta"**. Desde que llegó a Getafe no ha salido nunca de aquí, y su mayor ilusión hubiera sido viajar, cuando la necesidad y el trabajo se lo impidieron. Dice por ello que es hombre "de su casa" y ahorrador, esclavo de un trabajo difícil, sacrificado y de muchas horas impagables. ■

Manuela Ortiz  
Fotos: Noé Mora

**Su primer coche fue un taxi viejo que convirtió en furgoneta y le dejaba tirado en mitad de los caminos. Con él marchaba a la famosa feria del esparto que se celebraba en Carranque...**



## Concurso-elección

# “Dama Expres 1990”

GETAFE EXPRES, deseando rendir homenaje de admiración a sus lectoras, convoca su **Primer Concurso Dama Expres 1990**, de acuerdo con las siguientes

### BASES:

1. Podrán participar todas las lectoras que lo deseen, sin distinción de edad, en función de su belleza, elegancia, distinción y estilo, así como por sus cualidades fotogénicas.
  2. El plazo de selección de las concursantes será del 15 del febrero al 28 de junio de 1990, comprendiendo, por tanto, 20 semanas y, consiguientemente, 20 participantes.
  3. Las fotografías de las participantes serán publicadas en *GETAFE EXPRES* a razón de una cada semana, empezando en el número 67 de nuestra revista, que saldrá a la luz el día 15 de febrero y terminando en el número 86, correspondiente al 28 de junio.
  4. Las fotografías se irán publicando en el mismo orden en que se reciban en nuestra redacción, calle de la Cuestas Bajas, nº 11, primero derecha.
  5. Las concursantes serán votadas por los lectores de *GETAFE EXPRES*, quienes rellenarán el cupón que figura a pie de página y lo enviarán a nuestra redacción o depositarán en el buzón que a tal efecto se instalará en los establecimientos patrocinadores del concurso. Los votos otorgados no podrán ser inferiores a 1, ni superiores a 10.
  6. Todas las participantes serán obsequiadas con una suscripción anual a nuestra revista, una fotografía y productos de belleza y cosmética que les serán entregados el día 30 de junio en el **Gran Festival Final**.
  7. El recuento de votos emitidos por los lectores, así como los otorgados por el jurado en dicha **Gran Final**, se efectuará por un jurado compuesto por representantes de las casas patrocinadoras, artistas y periodistas invitados al acto y la dirección de *GETAFE EXPRES*.
  8. Al acto de nombramiento y festival organizado con tal motivo, serán invitados los representantes de las firmas patrocinadoras, las concursantes y un acompañante por cada una de ellas, representantes del Ilmº Ayuntamiento y Delegación de Cultura. El resto de las localidades disponibles estará a disposición de quienes deseen asistir al acto.
  9. Los votos otorgados por el jurado se sumarán a los emitidos por los lectores, siendo este total el que designará la concursante ganadora de nuestro concurso.
  10. Todas las concursantes, sólo por el hecho de participar en este concurso, aceptan las presentes BASES.
  11. Independientemente de los obsequios que se entreguen a las participantes a lo largo del concurso así como en el acto final, la ganadora recibirá los siguientes premios:
    - I. Gran trofeo y diploma *GETAFE EXPRES*.
    - II. Un reloj de señora y otro de caballero, por gentileza de JOYERIA-RELOJERIA DUBLIN.
    - III. Un par de zapatos de señora y otro de caballero, por gentileza de CALZADOS NOEL.
    - IV. Una máquina de afeitar y una batidora, obsequio de FERRETERIA VULCANO.
    - V. Una hermosa tarta con el nombre y la fotografía de la ganadora, confeccionada por CONFITERIA IZQUIERDO.
    - VI. Un bolso de señora y una billetera de caballero, regalo de ARPIEL.
    - VII. Dos entradas para un cine de nuestra localidad.
    - VIII. Una cena para dos personas en la Cafetería Restaurante EL NORTE.
    - IX. Dos bellos cojines en raso, confeccionados especialmente por TAPICERIAS ANTONIO MUÑOZ.
    - X. Dos invitaciones para pasar una agradable velada, incluida consumición y atracciones en MENFIS PUB.
    - XI. Un hermosos ramo de flores, cedido por FLORISTERIA MARY JULI.
    - XII. Un moderno y precioso conjunto para señora, de la firma MODAS CAPUYT.
    - XIII. Un fantástico viaje fin de semana a la poéticos valles de Andorra, por gentileza de VIAJES AZOR.
- El acto se cerrará con la actuación de artistas, cantantes, poetas y escritores invitados a tal efecto.



CONCURSANTE Nº 2

**Raquel García Castro**  
**(18 años)**

Mirada de terciopelo  
donde se mece la brisa  
y en la negrura del pelo,  
palpita, con leve vuelo,  
el sueño de Monalisa.

**FERRETERIA  
VULCANO COLABORA  
EN EL PATROCINIO DE  
ESTE CONCURSO.**

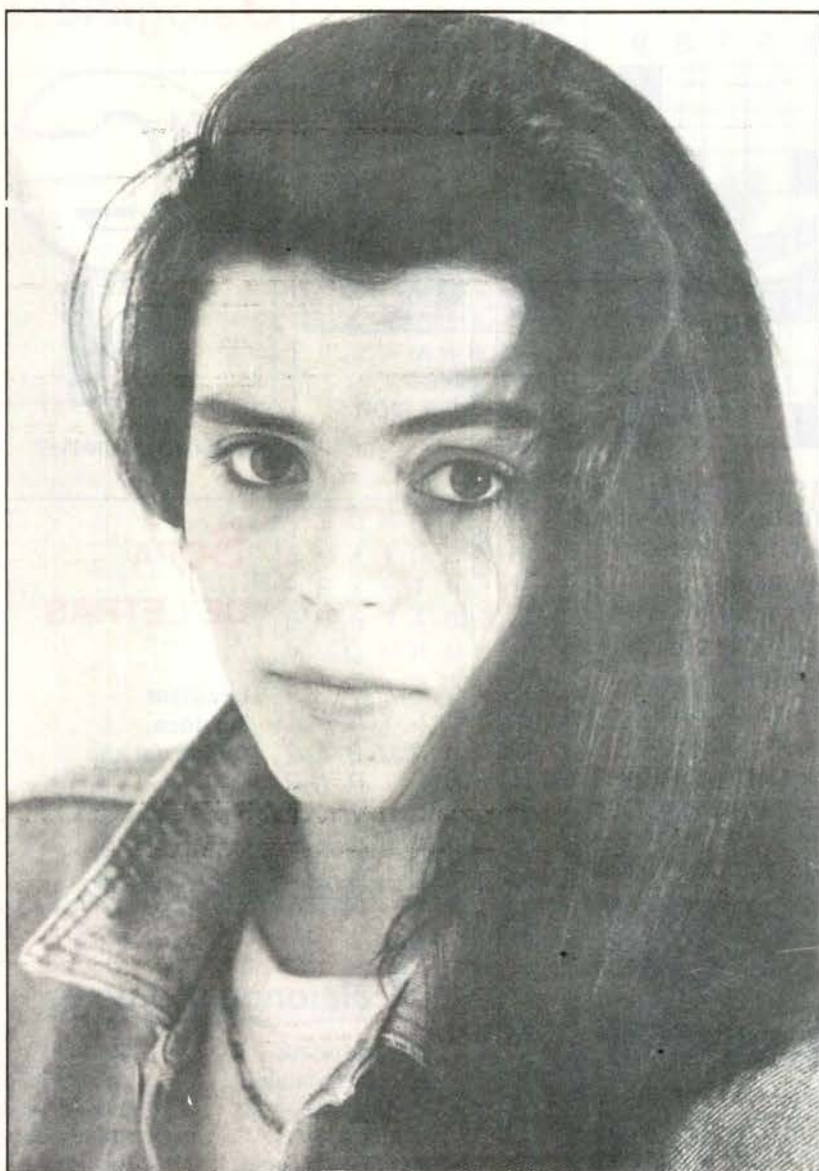

**CUPON CONCURSO**

Nombre ..... dirección .....  
Otorgo ..... puntos a la concursante nº ..... señora/señorita .....

FIRMA

GETAFE EXPRES Nº .....  
FECHA .....

Los lectores/as de GETAFE EXPRES que deseen intervenir como jurado deberán rellenar este cupón otorgando una puntuación de 1 a 10 a las concursantes. El cupón deberá mandarse cumplimentado a la dirección C/ Cuestas Bajas, 11-1ª (Getafe).

## Crucigrama

### HORIZONTALES:

1. Disposición del ánimo. - 2. Artículo. Expone con precisión la naturaleza de algo. - 3. Satélite. Vocal repetida. Símbolo del nitrógeno. - 4. Inventor del fonógrafo. Al revés nota musical. - 5. Posesivo (plural). Nombre de una cantante. - 6. Voz de mando. Cincuenta y uno. Cabeza de ganado. - 7. Cien. Insulso. Conjunción. - 8. Mamífero de piel apreciada. Consonante. - 9. Composición poética. Constelación.

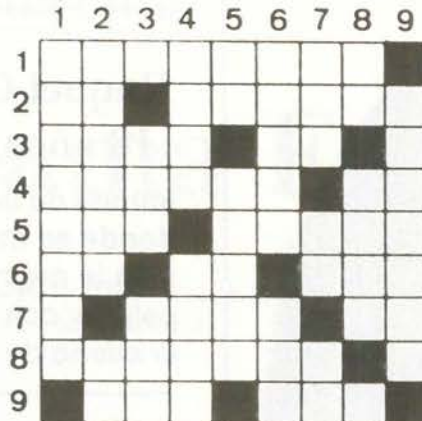

**VERTICALES:** 1. Hijo de Ulises. - 2. Evitar. Matrícula española. - 3. Símbolo del azufre. Al revés, preposición. Ganas de beber. - 4. Chifladas. "Nombre de la Faraona". - 5. Nombre de letra. Negligente. - 6. Envanecida. Autillo. - 7. Expresa alegría. Consonante repetida. Existe. - 8. Partícula inseparable. Sujeten. Primera letra. - 9. Fuerza de expresión.

### SOLUCION AL CRUCIGRAMA DEL Nº ANTERIOR



### SOLUCION AI JEROGLIFICO DEL Nº ANTERIOR

(NONES)  
Nones

A O C T U B R E C  
E G Z E O I K M E  
N P R R T V X R R  
B D E B A F B H B  
J N L M N M O Q M  
E S U E E A F E E  
A B R I L Y E W I  
Y J C V A O B C T  
D I U O G I R K P  
D M Ñ N P R E T E  
V J U L I O R X S  
A G O S T O O Z A

## Jeroglificos



¿Eres fiel a tu novia?

## SOPA DE LETRAS

Localizar los doce meses del año

## Frases célebres

*"La casualidad nos da siempre lo que nunca se nos hubiera podido ocurrir"*

Lamartine

*"La cólera ante la calma muere como las olas en la playa"*

Aillan

*"El hombre sabio querrá estar siempre con quien sea mejor que él"*

Platón

*"La noche es la mitad de la vida y la mitad mejor"*

Goethe

## FARMACIAS DE GUARDIA



(la que figura en primer lugar permanece abierta durante todo el día, la segunda cierra a las 10 de la noche)

- Día 22 C/ Galicia, 7 y C/ Toledo, 34
- Día 23 C/ Salvador, 6 y C/ Tarragona, 20
- Día 24 C/ Hospital de San José, 10 y C/ Castellón de la Plana, 10
- Día 25 C/ San Vicente, 25; Avda. de las Ciudades, 54 y C/ Madrid, 48
- Día 26 C/ Rojas 36-38 y C/ Barraquer, 9
- Día 27 Avda. de las Ciudades, 10 y C/ Brunete, 2
- Día 28 C/ Azahar, 1; C/ Alonso de Mendoza C/ Madrid, 40

## Teléfonos de interés

- Ayuntamiento 695-03-04
- Policía Municipal 681-33-62
- Policía Nacional 695-80-44
- Guardia Civil 695-01-70
- Protección Civil 682-19-12
- Bomberos 696-07-08
- Correos y Telégrafos 695-47-17
- Juzgado nº1 682-98-17
- Juzgado nº2 682-03-13
- RENFE 695-82-94
- Autobuses Urb.del SUR 695-24-70
- Ambulatorios:
  - Ramón y Cajal 695-91-96
  - Avda. Los Angeles 695-77-71
  - Margaritas 695-12-67
  - Sector III 682-58-96
- Taxis 695-10-01
- 12 de Octubre 469-76-00

## CENTRO MEDICO "MABHAKTI"

(EL SISTEMA DE TRATAMIENTO MAS COMPLETO DE LA MEDICINA ORIENTAL)

ACUPUNTURA, MASAJE MEDICO Y DEPORTIVO, MEDICINA NATURAL, HOMEOPATIA, REHABILITACION, OBESIDAD, TRATAMIENTOS PREVENTIVOS DE LA VEJEZ, MACROBIOTICA, SEXOLOGIA, RECUPERACION FISICA, PREPARACION AL PARTO SIN DOLOR, CON EL MAS MODERNO Y EFICAZ DIAGNOSTICO ELECTRONICO DE LA MEDICINA ORIENTAL Y EL METODO MAS COMPLETO DE ADELGAZAMIENTO.

Avda. Gibraltar, 2, 1º B GETAFE

PREVIA PETICION DE HORA AL 681 93 19

# GETAFE VA A SABER LO QUE ES BUENO

C | A | L | L | E  
  
M | A | D | R | I | D

## • CENTRO COMERCIAL •

**L**e presentamos CALLE MADRID.  
El primer Centro Comercial de Getafe, destinado a ofrecer a esta ciudad y a toda la zona sur, la más prestigiosa y completa oferta comercial actual.

**C**ALLE MADRID le proporciona la posibilidad de tener un escaparate en el primer centro comercial de Getafe.  
Un centro que agrupa a los mejores comerciantes y que excluyendo la alimentación, reúne moda, ocio y complementos en una misma galería comercial.

**S**ituado en la Calle Madrid y, concretamente, entre la plaza Central y la Universidad Carlos III, el nuevo centro comercial de Getafe le ofrece una LOCALIZACION INMEJORABLE para su local. Durante las 24 horas del día los 38 locales comerciales están vigilados por una competente compañía de seguridad.

**V**enta de locales de moda, ocio, papelería, hostelería, servicios, agencia de viajes...  
Información en el propio centro comercial o en los teléfonos 682 16 08 o 531 54 90.

C | A | L | L | E  
  
M | A | D | R | I | D

## HAGASE UN SITIO EN CALLE MADRID

# AUN NO HAS VISTO NADA.

M. S. & LEMA

## UN NUEVO CONCEPTO EN DISCOTECA

*Ven a conocer la última generación en sonido e iluminación inteligente, láser bicolor, fuentes cibernéticas.*

*Diviértete en los diferentes ambientes de nuestras barras, París, New York, California...*

*Ponte cómodo en nuestras terrazas de invierno y de verano y disfruta de sorpresas en vivo, conciertos, espectáculos, animación.*

*No te pierdas las últimas novedades en disco y vídeo.*

*Nos encontrarás en la isla de un lago navegable, junto al Km. 9 de la carretera de Toledo.*

*Ya verás.*

# UNIVERSAL

# SUR

La discoteca  
PARQUESUR  
(LEGANES)

## ABIERTO TODOS LOS DIAS DEL AÑO