

# GETAFE

## EXPRES

Director: Gustavo Jerez Alarnes

Número 67 - 15 de febrero de 1990

50 ptas

Semanario Informativo

# GETAFE ¿CIUDAD SIN LEY?

El aumento de la  
vigilancia policial en la  
capital incrementa los  
índices de delincuencia  
en la zona sur

LA DIRECTIVA DEL GETAFE C.F.  
TODOS LOS HOMBRES  
DEL PRESIDENTE

ENTREVISTA AL SECRETARIO  
GENERAL DEL SINDICATO DE  
MAQUINISTAS DE RENFE

# ORBA

**¡NO DE MAS VUELTAS!**

**Le viste su Cocina  
o Baño de pies a  
cabeza**

**Disponemos de la  
más extensa  
Exposición de  
Muebles de Cocina y  
Cuartos de Baño,  
y ahora también  
Azulejos y Pavimentos**



**TODO ELLO A  
LOS MEJORES  
PRECIOS DE  
MERCADO**

**PAGUE  
HASTA EN 36 MESES  
Y SIN ENTRADA**

**ADEMAS HASTA EL 31 DE DICIEMBRE SE PODRA BENEFICIAR  
DE INMEJORABLES OFERTAS ESPECIALES**

**ORBA**

**¡SIN IR MAS LEJOS!**

**C/ ARBOLEDA, 7 Y 11  
GETAFE**

**Tel.- 696 15 11  
682 44 78**

## Indice

Carta del Director...	4-5
Editorial.....	7
El buzón del lector.....	9
¡Qué país!.....	11
El visor.....	13
Reportaje local: Inseguridad ciudadana...	15-19
Desde las aulas.....	28-29
Madrid.....	33
... al sur de Madrid.....	34-35
Economía .....	37-40
Deportes .....	43-49
Cultura.....	50-53
Sugerencias.....	54
Hurgando en la historia.	55
Interiores.....	57
Salud .....	59
Toros .....	60
Estilo Expres.....	62-63
Concurso "Dama Espres".....	64-65
Pasatiempos.....	66

## Protagonistas

Juan Oliver, Secretario General del SEMAF.....	23-27
Luis Aguilar, profesor de la Carlos III.....	28-29
Juan Vergara, realismo y abstracción..	50-53
Estilo Expres: Joaquín San Juan.....	62-63

## GETAFE, ¿CIUDAD SIN LEY?

A pesar de que los índices de delincuencia se vienen manteniendo durante los últimos meses, se producen incrementos parciales en los mismos que aumentan la inseguridad ciudadana en nuestras calles. De esta forma, el aumento de la vigilancia policial en Madrid ha desplazado y aumentado los índices de delincuencia en los barrios y pueblos de la periferia.

**PAGS. 15-19**

## ENTREVISTA AL SECRETARIO GENERAL DEL SEMAF

Juan Oliver, Secretario General del Sindicato de Maquinistas de RENFE, prefiere no asociar las últimas movilizaciones de los usuarios con las reivindicaciones que durante las últimas semanas están realizando los maquinistas. El Secretario General del sindicato de maquinistas asegura a *GETAFE EXPRES* que los paros se prolongarán hasta agosto si no son atendidas las peticiones del colectivo.

**PAGS.23-27**

## TODOS LOS HOMBRES DEL PRESIDENTE

Si bien la figura del presidente del Getafe C.F. siempre es la que está en el candelero, Antonio de Miguel dispone de una extensa junta directiva que siempre se mantiene detrás del presidente. A menudo se les ha acusado a los miembros de esta directiva de ser meras comparsas de un presidente con afán de protagonismo. *GETAFE EXPRES* descubre a todos los hombres del presidente.

**PAGS. 48-49**

## LOS PROFESORES DEL CONSERVATORIO PODRIAN ENCERRARSE



Los profesores del conservatorio de Getafe podrían encerrarse en el Ayuntamiento si el gobierno municipal no se sienta a dialogar. Entre las reivindicaciones destacan la mejora retributiva y un mejor reparto de las horas lectivas.

**PAG. 21**

## CARTA DEL DIRECTOR

# La evolución política

Siempre han existido las diferencias sociales y también -éstas con razón- las ideológicas y siempre se han dado los cambios ideológicos -si bien últimamente con más asiduidad-. Quienes pregonaron las grandezas de la Revolución del 17 ó del sistema cubano al tiempo que denostaban los abusos y desigualdades del sistema capitalista se han convertido en aférrimos enemigos de los "pasados" y "acabados" comunistas del momento.

Por eso no es de extrañar que quienes antes presumían de viajar a Moscú y guardaban con inusitada satisfacción la fotografía que les retrataba en la plaza Roja como símbolo de rebeldía y aventura ahora se trasladen a las villas de moda occidentales, que por algo es lo que se lleva.

No tiene porque ser éste el caso de Pedro Castro. Nuestro alcalde ha viajado a Bruselas para atender una invitación y, la verdad, es que nunca se le ha oído presumir de haber atravesado de incognito la frontera camino de las repúblicas soviéticas, tampoco es público que guarde como oro en paño la fotografía que testifica su presencia en la plaza Roja, ya sea

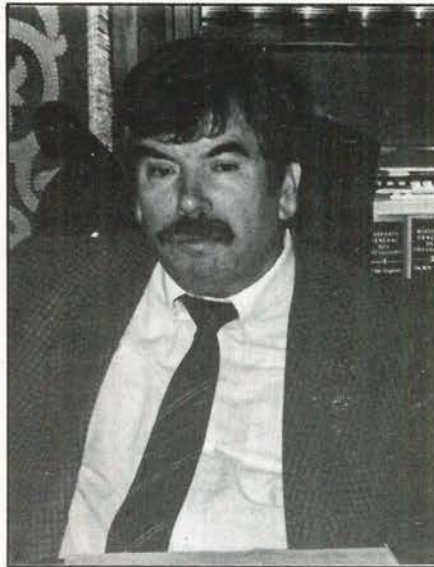

Pedro Castro habrá tomado buena nota de la arquitectura belga para aplicarla a la C/ Madrid.

acompañado de Miguel Boyer o Alfonso Guerra, ya sea acompañado de otros "compañeros de fatigas". Pero a pesar de todo sigue habiendo diferencias, siguen existiendo matices diferenciadores. Por eso, mientras que Pedro Castro, socialista del PSOE, viaja a Bruselas; José Quintana, alcalde de Fuenlabrada, socialista de la Izquierda Socialista, se traslada a Nicaragua. Mientras que uno disfruta del más puro y genuino ambiente comunitario, otro se relaja en el exotismo americano. Y ambos presiden localidades periféricas, sureñas, que no acaban de recibir todas las ayudas que reiteradamente solicitan a quienes, a pesar de estar en el mismo bando, dan la sensación de defender intereses distintos. Son, sin duda, las paradojas de la política. Como paradójico puede resultar que quienes antes pregonaban la potenciación de la algarabía juvenil y de la "movida", ahora griten aireadamente contra el porro y los "movidos" y alborotados locales de trasnochadores; paradójico es que ahora inspiren desconfianza los que antes derrocaron poderes denunciando corrupciones; debe ser la paradoja de la paradójica política.

## DOSSIER

### hombre

C/. Madrid, 7  
Teléf.: 681 88 46

28901 GETAFE  
(Madrid)

## CARTA DEL DIRECTOR

Cómo proceder ahora al cierre masivo de disco-bares, eso estaba reservado a la conservadora derecha que nunca comprendió las nuevas inquietudes juveniles. Cómo enfrentarse a unos vecinos molestos que exigen la intervención de las autoridades municipales, a ellos que tantas veces han depositado su confianza en el cambio que les han ofertado. No cabe duda de que, a pesar de los cambios, mantener mano izquierda y buena cara ante todas las situaciones no es fácil. La calle Pizarro se ha convertido en un auténtico polvorín para las autoridades políticas locales que ahora se plantean el cierre de unos locales por no reunir las condiciones necesarias cuando anteriormente autorizaron su apertura.

Son las inesperadas circunstancias con las que uno se encuentra cuando está asentado en la cúpula del poder y debe, por lo tanto, impartir y repartir justicia entre los gobernados, distintos, heterogéneos y con diferentes intereses que defender.

Todo se ha de deber a una particular teoría de la evolución. Si evolucionó el mono por qué no habría de hacerlo la clase política, es más, se ha demostrado que el cambio es lo que vende y lo que, por extensión, da votos. Por eso tenemos que pensar que nuestro alcalde si ha sabido acoplarse a la evolución que impone el paso del tiempo, al contrario de lo que ha podido ocurrir con el mandata-



José Quintana, como buen miembro de Izquierda Socialista, prefiere Nicaragua a Bruselas.

rio fuenlabreño, que seguro habrá caído en la tentación de alardear de su presencia en país tan revolucionario. Lo malo es que según están las cosas ahora, no está muy claro dónde se situará cualquier socialista del PSOE que viaje a Nicaragua, a qué contra apoyará.

Por eso lo de Pedro Castro es más normal. Viajar a Bruselas no requiere la adopción de ninguna postura esquizofrénica y además le posibilita contemplar una de las plazas más bellas que a buen seguro alberga nuestro continente. Algo que, por otra parte, nos vendrá bien a todos los vecinos de Getafe, porque a buen seguro que nuestro gobernante tomará buena nota e ideas de como podría ser la futura plaza de la Constitución e, incluso, si se apura, el futuro Ayuntamiento de la villa. La verdad es que después de la particular "iluminación indirecta" de la que se ha dotado a la calle Madrid (que hace temer por las cualidades estéticas que alumbrarán a la céntrica calle una vez finalizadas las obras, porque algún día habrán de finalizar) bien merece la pena esmerarse un poco en el acondicionamiento de la plaza. Pero, como suele ocurrir con todo, habrá que esperar y comprobar como la evolución política e ideológica de parte de la clase política se trasluce en obras de asombrosa perdurabilidad como es la que nos ocupa. ■

Gustavo Jerez



C/ POLVORANCA BA - GETAFE (MADRID) - TLF. 6825261-6811597

- MATERIAL DE FOTOGRAFIA Y VIDEO
  - FOTOGRAFIA PUBLICITARIA E INDUSTRIAL
  - REPORTAJES EN FOTOS Y VIDEO
  - REPARACION DE APARTOS FOTOGRAFICOS
- FOTO - ESTUDIO**



# GEMOSA

C/. MADRID, 121  
28903 GETAFE

¡INFORMESE YA! **OPEL** 

DEPARTAMENTO DE VEHICULOS DE OCASION

- VEHICULOS DESDE 6 MESES
- TODAS LAS MARCAS
- GARANTIA **OPEL**
- TOTALMENTE REVISADOS (40 PUNTOS)
- SIN ENTRADA
- HASTA «60 MESES» PARA PAGAR

**REGALAMOS  
UN RADIO-CASSETTE**

(POR LA COMPRA DE CADA VEHICULO DE OCASION)

PARA CUALQUIER CONSULTA DIRIGIRSE A:

DPTO. VEHICULOS DE OCASION  
TELEFONO: 681 69 12

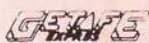

Director  
Gustavo Jerez

Subdirector  
Raul Castillo

Jefe de Redacción  
Soledad Galiana

Redacción:  
José L. Corrochano,  
Esther García,  
Miguel Martín,  
Guillermina Morata,  
Victor M. Muñoz,  
Manuela Ortiz.

Colaboradores:  
Andrés Díez, Marcial  
Donado, José  
Antonio Jiménez,  
Julián Zarzosa.

Diseño y Montaje  
Mª Angeles G. Cubas

Fotografía  
Miguel Martín  
Noé Mora

Humor  
Jesús Ramos

Publicidad  
Departamento propio

Gerencia:  
Humiliano Martínez

Edita:  
Grupo Triangulo SA  
Dirección para todos  
los servicios:  
C/Cuestas Bajas, 11  
1º 28901 Getafe  
(Madrid).  
Teléfono : 6825864  
Depósito legal:  
M. 41.151 -1987

Imprime:

Graficas Luiman

BUZON  
DEL LECTOR



6825864

## EDITORIAL

# Silverio Lanza tendría más educación

El artículo publicado en el número 66 de *GETAFE EXPRES* sobre la desaparición de la casa en la que muriera el escritor **Silverio Lanza**, ha despertado la crítica de un sector limitado y definido. Agradecemos lo que de crítica y buena fe hubo en las palabras proferidas por Julian Puerto, Francisco Cuesta, Jose Luis Vázquez, Manuel de la Peña y Moises Rojas durante la desafortunada intervención que tuvieron el sábado, día 3 de febrero, en un programa emitido por Radio Getafe. Y decimos desafortunado porque se agradece la crítica y se reprocha el insulto y algunos comentarios soeces que se dijeron.

Resulta increíble dar crédito a algunas de las afirmaciones que se realizaron. Cómo se puede atrever el Director del Centro Cívico del Sector III, Julian Puerto, a decir al responsable de una publicación cómo debe actuar en ella, máxime teniendo en cuenta la situación en la que se encuentra el Centro Cívico que dirige, criticado por una parte importante de los artistas locales. El señor Julian Puerto se cree facultado para instar a "**Gustavo Pérez** -es de suponer que se refiere al Director de esta publicación, lo cual deja patente un preocupante dosis de ignorancia por parte del señor Julian- **a colocar en su revista aquello de que esta revista no se identifica con la opinión de sus colaboradores**". A pesar de que son innecesarias las explicaciones no tenemos ningún problema en decir que esta revista no lo ha puesto porque por el momento no lo ha creído conveniente, porque no evadimos responsabilidades y porque, entre otras razones, somos consecuentes con lo que publicamos.

Cómo puede el señor Vázquez asegurar que no debemos lanzar datos si no los tenemos compulsados, ¿acaso sólo los

suyos lo están?

Quiénes son ustedes para juzgar lo que debemos hacer y cómo debemos hacerlo; quiénes son ustedes para juzgar el hecho de que la revista **Solano** se distribuyera hace unas fechas junto a *GETAFE EXPRES*, quiénes son ustedes para juzgar el que una página de nuestra revista esté o no numerada, vaya o no en el centro de la publicación. Y por supuesto, quiénes son ustedes para insultar a alguien, sólo por el mero hecho de no estar de acuerdo con ustedes; y encima tienen el descaro de asegurar que respetan todas las opiniones, ante tan baja actitud sólo cabe desconfiar de ustedes y de lo que ustedes pregonan.

Miren, *GETAFE EXPRES* puede presumir de dar cabida en sus páginas a todas las opiniones y en este caso no ha sido menos. Al artículo que hace unas semanas les produjo tanta ira irracional le precedió hace más de medio año uno en el que **Jose Manuel Domínguez**, una opinión respetabilísima y entendida en la materia que nos ocupa, defendía la autenticidad de la casa que ustedes defienden; entonces no se entonaron insultos o palabras fuera de tono. Pues así fue, Jose Manuel Domínguez, Pedro Pingarrón y quien tenga algo coherente que decir al respecto puede expresarse desde estas páginas, no lo duden. Por eso nos tememos que no tienen nada que enseñarnos, antes al contrario, tal vez son ustedes los que deberían de aprender algunas cosas.

Puede que la casa en la que murió Silverio Lanza exista o puede que dejara de existir hace ya algún tiempo, ojalá la investigación pueda desembocar en un acuerdo, pero, por favor, respeten todas las opiniones; trabajen, si quieren, y dejen trabajar. ■

SOMOS ESPECIALISTAS EN RESOLVER SUS PROBLEMAS DE GESTION  
ADAPTANDOLOS A LA SOLUCION INFORMATICA QUE PRECISE

**¡CONOZCANOS!**



Somos Concesionarios Oficiales de las más prestigiosas marcas de ordenadores profesionales. le asesoramos en la elección del equipo informático que mejor se adapte a las necesidades de su empresa.

Tenemos una amplia selección de los mejores modelos disponibles en el mercado.

Le instalamos, formamos y mantenemos la solución informática que a usted le hace falta.

**SELECCIONE ENTRE:**



SERINGE, S.A. Infórmese y asista a nuestros cursos  
de formación en sus distintas especialidades

**¡CONOZCANOS, ESTAMOS MUY CERCA DE USTED!**

**SERINMO**  
S.A.

CENTRO DE ESTUDIOS INFORMATICOS

Av. Portugal, 10  
614 07 65  
MOSTOLES

**SERIN TO S.L.**   
CENTRO DE INFORMATICA

Terreros, 2  
691 36 16  
PINTO

**SERINGE, S.A.**

SERVICIOS INFORMATICOS

Magdalena, 8  
682 71 28 696 91 85  
GETAFE





Los textos destinados a esta sección no podrán exceder de 30 líneas mecanografiadas y deberá adjuntarse el nº de D.N.I., si lo prefieren podrán hacer las consultas por teléfono todos los martes de 11 a 12,30

### ¡Vaya farolas!

Me han dejado estupefacto y boquiabierto las farolas que han colocado en la calle Madrid. Tanta obra, tanta inversión, tanto planteamiento postmodernista para que nos planten unas farolas que ya pueden hacer lo que hagan en la calle que no creo que quede bien, porque... ¡vaya farolas!

Las de la Puerta del Sol levantaron polémica por raras, pero estas pueden levantarla por feas, por su ubicación y habrá que esperar porque tal vez también la levanten por su ineficacia.

Al ritmo que llevan en vez de una calle nos van a dejar un camino, y en vez de un camino iluminado nos van a dejar un camino con obstáculos.

Cada día es más evidente que las prisas están provocando que las cosas se hagan rápido y mal, habrá que esperar y ver que es lo que resulta de todo esto. ■

Valentín Sánchez

### Aparcamientos

Tanto aparcamiento subterráneo que están haciendo, tanta explotación para hacer algo que hipotéticamente va a suponer un bien público y las cosas van, cada día, de mal en peor. Cada día es más difícil aparcar en nuestra localidad, los aparcamientos que se construyen son para los que se pueden gastar un millón de pesetas en comprarlos y, además, no solucionan los problemas de aparcamiento durante las horas punta del día.

Hay que exigir a las autoridades políticas que miren por todos, y que solucionen los verdaderos problemas de los vecinos de Getafe, que no se entretengan en "minucias" políticas que sólo incumben a ellos y de las que nadie nos enteramos. Que solucionen el problema del aparcamiento, que los que no tenemos un millón también tenemos coche. ■

Agustín Damián

### Autobuses molestos

Por si no fueran pocas las molestias que hay que soportar cuando se viaja en autobús, también los peatones son víctimas de estos vehículos, que a menudo no demuestran su condición de "públicos".

Este masificado transporte va descargando a su paso por todos los sitios de la localidad unos insufribles humos que resultan tremendamente desagradables, humos que hemos de soportar los peatones que tenemos la desgracia de toparnos con ellos.

Ahora que se habla tanto de ecologismo que lo solucionen.

Carmen Santis

## PINCHAR CON GRACIA

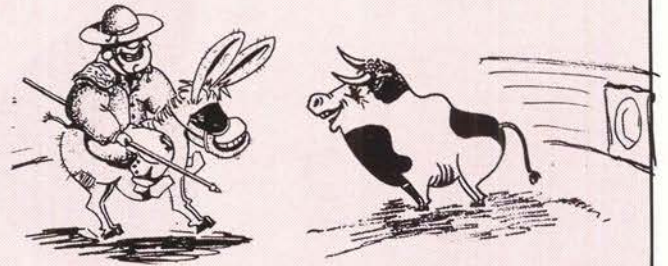

por Lope de Pega

Se dice que hablamos mal y afirmo que con razón pues se emplea, en general, un lenguaje tan fatal que no tiene parangón.

Y a gente sin formación se le puede disculpar pues no tuvieron opción ni se les dio la ocasión ni siquiera de estudiar.

Mas ¿podemos excusar a la gente de "altos vuelos" que en su manera de hablar, a nuestro idioma sin par nos lo dejan por los suelos?

¡Dejémonos de camelos! Si hablan mal lo gobernantes y los que han de ser modelos desatinan sin recelo ¿qué hablaremos los "currantes"?

Pues si tales gobernantes nos dicen "hemos lograo" y, despreciando a Cervantes, con sus aires petulantes dicen que van al "senao"

es que aquí algo ha "fallao"; y está claro a todas luces que nuestros hombres de "estao" sufren el mismo cacao ¡o son todos andaluces!

En la zona Sur

# SU HIPER

*Muy cerca de Vd.*

Abierto  
de Lunes a Sábado,  
de 10 a 22 horas.  
Parking.

HIPERMERCADO  
**ALCAMPO**  
Fulminamos los precios.

GETAFE 3  
Centro Comercial  
Sector III

## Encadena a su marido para que no salga de casa

Una mujer encadenó a su marido a un mueble del domicilio de ambos en Alicante. La mujer estimó que está era la forma más eficaz de evitar que su marido abandonara el hogar.

Afortunadamente para el cabeza de familia su hija mayor, de cinco años de edad, se apiadó del encadenado y acudió a la Comandancia de la Guardia Civil, donde al parecer alegó que su padre además de haber sido encadenado estaba siendo golpeado.

El rescate se pudo producir sin que la cosa pasara a mayores, si bien el violentado marido requirió asistencia médica.

Si es que... ¡hay amores que matan! ■

## Roban a un abogado mientras defendía a un ladrón

Francisco Lorite, abogado colegiado en Granada, fue objeto de un robo mientras estaba defendiendo a un presunto ladrón acusado de sustraer sillas de bebé en el interior de los automóviles.

Imagínense que le robaron a Francisco Lorite mientras estaba desarrollando su tarea de defensor en el juicio. A buen seguro que se lo habrán imaginado, le sustrajeron la silla del más pequeño de sus hijos que estaba adosada al asiento trasero de su automóvil. Además, claro está, del radiocasette. ■

## Un profesor es agredido por un padre

Así, como lo oyen. Llegó el papá y como no le debe de gustar algo que el profe le ha dicho a la niña, va "pallá" y le arrea un sopapo al profesor.

Superada (parece ser) la etapa en la que la letra entraba con sangre, habrá que solucionar ahora los esporádicos intentos de algunos de que la sangre empape las letras.

Al parecer, el sutilísimo padre no es la primera vez que adopta tan expeditiva forma de expresarse, con anterioridad había pegado al portero del colegio, sería, es de suponer, porque no le había



hecho copia de la llave del centro a la niña. ■

## El mundo del revés

Un detenido se ahorca con sus propios pantalones en Barcelona.

Un vecino de Logroño mata a su esposa a puñaladas y después se suicida.

Un medico debe indemnizar a una vedette por una operación de pecho.

Expedientado un policía en Alicante por embriaguez.

Funcionarios denuncian la falta de seguridad en los juzgados.

Un niño muere tras permanecer hora y media atrapado por una roca de 3000 kilos. ■



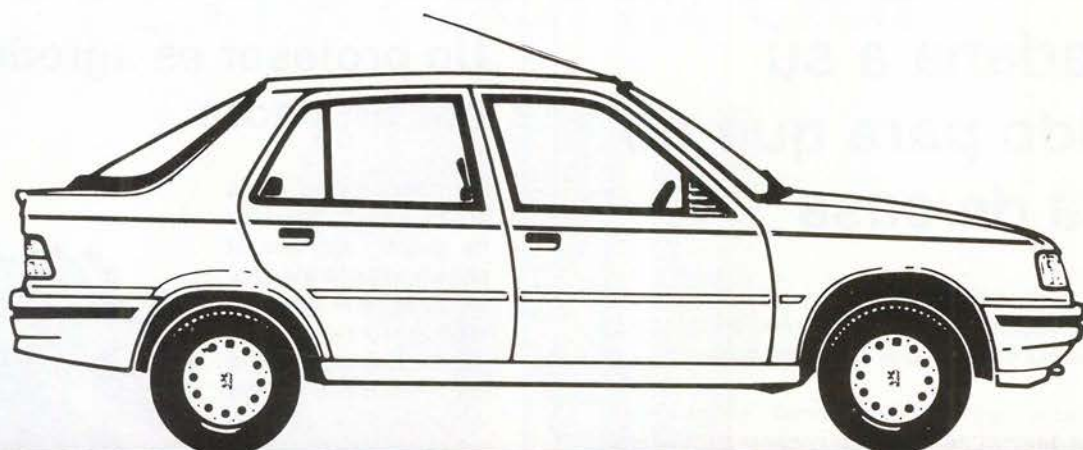

## NUEVO PEUGEOT 309 LOOK

MIRA, ES EL NUEVO PEUGEOT 309 LOOK. FÍJATE EN SU LÍNEA. ES TU PROPIO LOOK. UN ESTILO LLENO DE NUEVOS DETALLES. NUEVO PEUGEOT 309 LOOK. UN LOOK CON ESTILO PROPIO. DESCÚBRELO EN TU CONCESIONARIO PEUGEOT TALBOT.

**LOOK**  
**1.470.000** ptas.  
P.V.P. (IVA y transporte incluidos)

**PEUGEOT 309**  
ES OTRA HISTORIA

LE ESPERAMOS EN:

**GEMOVIL, S.A.**

Calle de Leganés, 23. Tel.: 695 31 82  
Ctra. Andalucía, Km. 14,300 Tel.: 695 73 84  
Avda. de las Ciudades, 10. Tel.: 695 23 64  
Centro Comercial Getafe-3 (Sector Tres) GETAFE

**su concesionario**  
**PEUGEOT TALBOT**



## Aparcamientos para camiones

En todas las grandes ciudades se está produciendo un problema mayor que la densidad del tráfico y es la falta de aparcamientos. Dicho problema ha llegado a nuestra localidad y no solo en cuanto a automoviles sino que los camioneros tambien buscan una solución satisfactoria.

Por ello, una comisión de transportistas de Getafe ha solicitado la creación de aparcamiento para camiones, a Vitoriano Garcia, concejal de trasportes en el ayuntamiento. Con ello se pretende solucionar los problemas que ocasionan su incorrecto estacionamiento en diversas calles del municipio.■



## El temor a una bomba

Las amenazas de bombas parece ser que se estan tomando como una costumbre que altera la vida de los getafenses. El sector III ha sido el que ha sufrido la alarma falsa, tan sólo fue un gran petardo la cuasa del alboroto de los residentes en la zona.

El lugar de colocación del petardo fue un buzón en la casa de un guardia civil, por ello causó una mayor consternación. Los artificieros acudieron al piso en cuestión y tranquilizaron a la vecindad ya que fue una falsa alarma.

## La calle de la discordia

La calle Pizarro es uno de los focos de atención en nuestra localidad. Allí se estan produciendo diversos enfrentamientos entre los vecinos y los dueños de los locales de diversión existentes en la zona.

Pancartas en los balcones de las casas denunciando tráfico de drogas, inseguridad ciudadana y excesivos ruidos han sido las nuevas acciones que estan realizando todos los vecinos.

Parece que las cosas están llegando al límite, los vecinos dicen haber recibido amenazas de muerte por parte de los propietarios de los locales.

## Muerte de una prostituta

El 6 del presente mes apareció el cadaver de Milagros B. en la gasolinera de Los Angeles. Era una mujer de mediana edad y de nacionalidad española aunque había nacido en Guinea Ecuatorial. A su profesión se la denomina la más antigua del mundo o tambien se podría decir que era una mujer de "vida alegre".

Una vez realizada la autopsia se confirmó que la causa de su muerte habia sido un paro cardiaco.■

## Vandalismo

El vadalismo está a la orden del día en Getafe, parques, edificios abandonados e instalaciones deportivas sufren los desperfectos de estas acciones.

En esta ocasión ha sido el edificio **Ricardo de la Vega** el que ha sufrido varios desperfectos en su fachada, tal y como lo muestra la fotografía.

Dicho edificio situado en la calle Magdalena fue antiguamente una carcel y ahora lo estan acondicionando para poder utilizarlo como la nueva biblioteca municipal.■



# GABINETE RADIOLOGICO

# NADUNA

- \* RADIOLOGIA GENERAL
- \* ECOGRAFIAS

Trabajamos con las siguientes Sociedades:

ASISA - SANITAS - ADESLAS - PREVIASA ESFERA  
MEDICA - U. MADRILEÑA - y Particulares.

Horario:

Lunes a Viernes de 10 a 13 y de 15 a 20 horas

**Cuestas Bajas, 13 Teléfono 682 27 50 GETAFE**

## Informática

# NOBEL

### INFORMATICA

- \* CURSOS DE FORMACION
  - Programador de Aplicaciones
  - Secretariado Informático
  - Técnico en Ofimática
- \* CURSOS MONOGRAFICOS
  - Basic
  - Cobol
  - R. P. G.
  - Pascal
  - Fortram
- \* USUARIOS
  - Tratamiento de textos
  - Base de datos
  - Lotus
  - Symphony
  - Open Access
  - Autocad

### INGLES

- \* METODO INTERDIRECT  
Y AUDIO VISUAL
- \* GRUPOS REDUCIDOS
- \* PREPARACION PARA LA  
ESCUELA OFICIAL  
DE IDIOMAS



**INFORMACION Y RESERVAS: C/ MADRID 20 - Telf. 681 05 12**

## Reportaje

# Al margen de la ley

**Getafe es una de las poblaciones de la periferia madrileña que se ve afectada por el incremento de las actividades delictivas en situaciones puntuales que puedan significar un aumento de la presencia policial en la cercana capital. Este es un tema preocupante al que hay que buscar solución.**

**C**uando ha surgido la discordia en algunos pueblos de la periferia de Madrid, en los que los vecinos han llegado incluso a organizar patrullas ciudadanas para velar por su propia seguridad, parece ser que los responsables a nivel político van a tomar cartas en el asunto para solventar un tema que venimos padeciendo los ciudadanos de a pie. El asunto es la delincuencia, que de una forma u otra, con razones más o menos profundas, asola nuestras ciudades.

Las causas de la presencia del delincuente, de su actividad delictiva, son de sobra conocidas. La realidad sobre la que actuar también se conoce. Pero aún no ha habido una actuación directa sobre las razones que empujan a alguien a delinquir. Responder a las carencias sociales exige un esfuerzo más a un nivel social que político, en el que realmente radicaría la solución. Encontrar una salida a la problemática del paro, las drogodependencias, la discriminación..., no sólo resolvería lacras como la delincuencia, sino que favorecería la convivencia en una sociedad menos injusta y más humana.

Pero por ahora, la preocupación de las autoridades políticas se centraliza en la resolución parcial del tema mediante la intervención policial. No es cuestión de eliminar las razones, todas ellas generadas por la propia dinámica social, que encauzan a una serie de personas, casi todas pertenecientes a ámbitos claramente marginados y despreciados, hacia el robo a mayor o menor escala, la prostitución o el tráfico de drogas, sino de hacerlos desaparecer o mantenerlos dentro de un cauce.

## De Madrid a la periferia

Pero, claro está, también los hay más y



El aumento de la inseguridad es una consecuencia de la situación social

**R**eportaje



Ana Tutor con los alcaldes.

menos favorecidos al tratar el tema de la presencia policial. Al parecer, y según **Gabriel López**, jefe de la Policía Municipal de Getafe, es un hecho probado que cuando aumenta la vigilancia y la presencia policial en Madrid, los pequeños delincuentes desplazan sus actividades hacia los pueblos cercanos. **"Se ha constatado en ocasiones. Cada vez que existe una situación puntual en Madrid, por la que se incrementa la presencia de la policía en la calle o se inicia una función de prevención sobre delitos, el delincuente se traslada a poblaciones con índices normales o habituales de vigilancia"**. Aunque, al parecer, este incremento de la pequeña delincuencia, aunque no incide en los índices generales, si existen momentos de mayor auge de los robos a pequeña escala, como, por ejemplo, durante la cumbre de la CEE en Madrid, durante la cual la presencia de las fuerzas de seguridad en la calle se incrementó en la capital, usando incluso efectivos de otras comisarías. En Getafe se registraron **"más rotura de escaparates, más robos en coches. Pero tampoco puede asegurarse que en el contexto general del año haya aumentado el índice de delincuencia"**. De esta misma opinión es el comisario de la Policía Nacional, **"la delincuencia mantiene unos niveles estables"**.

Recientemente se ha celebrado en Madrid una reunión entre la delegada del gobierno, **Ana Tutor**, y trece alcaldes del área metropolitana de Madrid, a la que también asistió **Virgilio Cano**. Getafe fue representada, en esta ocasión, por **Antonio Alonso**, ya que Pedro Castro se encontraba en Bruse-

las.

Durante la reunión se tomaron unas decisiones interesantes relativas al tema de la seguridad ciudadana, con la presencia de un dato básico: el descenso de las acciones delictivas en la capital en un 3,4% frente al incremento en el resto de las poblaciones en un 0,84%. Y, así las cosas, el porcentaje de delitos por habitante se situó en el 2,29%.

Una de las conclusiones extraídas de la reunión fue la certidumbre de que consumo y tráfico de drogas están estrechamente relacionados con las actividades delictivas, por lo cual se ha decidido incrementar la vigilancia en determinados puntos de venta denunciados por vecinos o autoridades.

También planeó el tema de mejorar el equipamiento de las policías locales, por lo que se incluirá una partida a este respecto en los presupuestos de la Comunidad. Pero, quizás la idea más interesante de todas las aportadas se refiere a establecer una coordinación entre las distintas policías locales, además de establecer una colaboración entre gobiernos nacionales, locales y autonómicos para favorecer las acciones conjuntas de los cuerpos de seguridad dependientes de ellos.

Por ahora se ha iniciado un estudio sobre comisarías de los distintos municipios para detectar las carencias materiales, como de plantilla, que puedan presentar. La existencia de un quinto turno de servicio, que significa que la plantilla realiza un turno durante tres días y descansa durante dos, ha reducido las posibilidades de vigilancia de este cuerpo de seguridad.

**Getafe: sus problemas y sus zonas**

Getafe es una población con una proble-

**"Cuando se localiza un punto negro, hay que aplicar la terapéutica necesaria"**





## Reportaje



mática de drogas bastante compleja y esta ha sido, casi siempre, una de las principales causas de delitos en la localidad; como señala Gabriel López, "está claro que cuando alguien depende de una cantidad de droga diaria, busca el dinero como sea para conseguirla". Los pequeños hurtos, como robo de radiocassettes de los coches, ruedas o tapacubos, se unen a robos en tiendas o atracos a bancos.

El tema esencial es la necesidad de que las plantillas policiales se adapten a la problemática que presenta cada municipio, creándose, desde este punto de vista, un cuerpo más especializado y, por otra parte, más efectivo de cara a su actuación.

El tema de la coordinación entre policía local y nacional, es otro aspecto importante, que redundaría en una mayor rapidez y racionalización en las acciones; "estar más coordinados en planes de seguridad, en una información sobre distintos aspectos recíproca y efectiva, redundará en una distribución más lógica de los efectivos de calle". Para Gabriel López, la información sobre distintos hechos delictivos y zonas donde se producen beneficiaría el descenso de estos incrementando la vigilancia. Pero también la carencia de medios influye a la hora de transmitir una

"Cada vez que existe una situación puntual en Madrid, por la que se incrementa la presencia policial en la calle, los delincuentes se trasladan a pueblos de la periferia donde los índices de vigilancia son normales"



Actuales dependencias de la Policía Municipal y de Protección Civil.

# Recliner

S.L.

*Sistemas de marcaje*  
*Serigrafía textil*  
*Autoadhesivos*

c/. Churruca, 10  
Getafe



682 53 24 - 682 53 94

## Reportaje

información más o menos urgente. Getafe no carece de esos puntos negros o zonas conflictivas, que se sitúan en calles que todos los vecinos conocen. Actualmente, la mayor conflictividad se establece entre los vecinos de la calle Pizarro y los propietarios de los bares. Los primeros acusan un incremento de la delincuencia y el tráfico de la droga en esa zona, aunque Gabriel López hace una clara distinción en el problema que se padece. **"Es un problema motivado más que por motivos de seguridad ciudadana, por los ruidos y las molestias que los establecimientos puedan ocasionar al vecindario"**. Según el comisario de la policía del estado, lo importante es **"al detectar un punto negro, aplicar la terapéutica necesaria"**. Una zona que sí tuvo problemas en cuanto a la seguridad de los vecinos y transeúntes es la Avda. Juan de la Cierva a la altura de los pisos de los sindicatos, donde se conocía que se practicaba la venta de diversos estupefacientes, pero el problema parece resuelto, ya que **"se realizó un servicio preventivo, fijo, por la policía judicial y se terminó con el movimiento que existía de pequeño camello, que vendía un poco de hatchís, alguna papelina... Actualmente han pasado ha disposición judicial"**.

Sacar conclusiones sobre una problemática tan intensa y compleja como la que plantea el tema de la delincuencia es difícil incluso para aquellos que lo viven día a día. Getafe se mantiene en unos niveles normales y relativamente bajo con respecto a los del resto de España, pero quizás algún día esto cambie y es necesario estar preparado para ello. ■

G.J./S.G.

## Madrid -3,4 Periferia +0,84

Hay un refrán que dice "siempre pagan justos por pecadores". Así es la vida. A veces, para que algunos ganen, otros tienen que perder. Y esta es la situación que se ha planteado actualmente en el área metropolitana de Madrid. Recientemente, en una reunión entre Ana Tutor y trece alcaldes de los municipios cercanos al área metropolitana, saltaron a la luz públicas unas cifras que pueden dar mucho que pensar. Mientras que en Madrid, la mastodónica y problemática urbe, la delincuencia a descendido este año en un 3,4%, en los pueblos de la comunidad ha aumentado en un 0,84. Cuando la vigilancia aumenta en Madrid, los cacos se desplazan, a saber si en los transportes públicos, a localidades cercanas para suplir sus carencias monetarias ocasionando carencias materiales a sus prójimos. Como desnudar a un santo para vestir a otro, vamos.

Lo realmente preocupante es que esto está sucediendo en 1990, pero lo terrorífico llegará con el famoso 92 y la capitalidad cultural. Para entonces Madrid, a la que le están lavando la cara, querrá tener limpias las entrañas. Lo hará a golpe, sino de porra, sí de sirena. Hay que demostrar a los europeos que en Madrid todos son limpios, guapos y trabajadores y que los drogatas, camellos, parados y pedigüños varios no existen. Y eso significa que, o los esconden, o los mandan a otro lado, o los exterminan. Esconderlos no es fácil y exterminarlos no es democrático, pero expulsarlos con sutileza, al menos por una temporada, es mucho más eficaz y barato. Y ya que especulamos, porque no vamos al fondo del asunto. A nadie le gusta ir a la "trena", ni tener el "mono", ni que le asalten o le violen... Pero la solución no son los centros de reclusión, sino el estado del bienestar tan proclamado y denostado. Porque por bienestar no estamos todos y, a veces, ni unos pocos. La responsabilidad política parece limitarse al tráfico de influencias, pero existe otra más importante que les incumbe a todos esos "padres de la patria" y es solucionar unos temas que más que una lacra o un cáncer social, son una excrecencia que vamos dejando atrás y no queremos ni tan siquiera mirar. ■

S.G.

### CLINICA DENTAL EUROCLINIC

- ORTODONCIA
- ENDODONCIA
- CIRUGIA ORAL
- ODONTOPEDIATRIA
- ODONTOLOGIA GENERAL
- LIMPIEZA POR ULTRASONIDO
- OBTURACIONES (EMPASTES)
- TRATAMIENTOS DE PREVENCIÓN
- PROTESIS FIJAS Y REMOVIBLES

Consulta diaria mañana y tarde previa petición de hora

**PRESUPUESTOS GRATUITOS**

Perales, 2 Local

Tel. 696 75 32

GETAFE

Plense siempre en su seguridad

auto  
escuela

**ABRIL**

Le garantiza una enseñanza segura con los mejores medios que puede encontrar a su alcance.

C/ Magdalena, 17. GETAFE. Teléfono: 681 14 99

C/ Alcalde López Casero, 7. MADRID. Teléfono: 404 37 85

# SUGERENCIAS

## ENCUADERNADOR - ARTESANO

Si sus libros  
desea encuadernar  
no deje de llamar

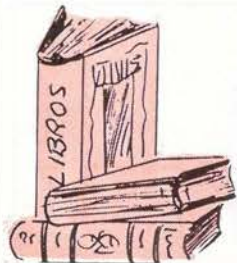

Tf: 696 68 22  
GETAFE



PELETERIA  
• RUBEMAR •

PIEL FINA - MOUTON - NOVAC -  
ANTE Y NAFA

ARREGLOS Y  
TRANSFORMACIONES

CALIDAD  
Y MODA  
EN PIEL

C/ Luna, 8  
Telf.: 695 81 46  
28901 GETAFE - Madrid

*Puertas  
Luna, S.L.*



PUERTAS  
(DE SEGURIDAD  
E INTERIOR),  
ARMARIOS,  
HERRAJES Y  
CUBRE-  
RADIADORES

Ciempozuelos, 8  
28904 GETAFE  
Teléf. 681 29 01



**CADENA RATO**

RADIO GETAFE  
101'8 FM

## COPICENTRO

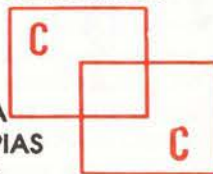

- PAPELERIA
- FOTOCOPIAS
- IMPRENTA
- PLASTIFICADOS
- ENCUADERNACION
- SUMINISTROS OFICINAS
- REGALOS

C/ MADRID, 34 Tel. 695 25 19  
GETAFE



**Cruz Roja Española**

GETAFE

pone  
a su disposición  
GABINETE PSICOLOGICO  
- UTILIZALO -

ALTA PRECISION INDUSTRIA MECANICA

# aprim, s.l.

FABRICACION DE PIEZAS PARA AUTOMOVILES

Carretera de Toledo, km. 11,800 • Getafe (Madrid) • Teléfono 695 38 58



- BILLETES FERROCARRIL
- BILLETES AVION
- BILLETES AUTO-RES
- ALQUILER DE COCHES
- ESTANCIA EN HOTELES
- ESTANCIAS EN APARTAMENTOS
- BILLETES DE BARCO
- PRESUPUESTOS PARA GRUPOS
- VIAJES DE NOVIOS
- ESPECIAL «TERCERA EDAD»

NUESTRA DIRECCIÓN ES:

CALLE MADRID, 12 •

TELÉFS.: 695 62 30 - 695 58 74  
695 30 46 - 696 15 13

GETAFE (Madrid)

Acusan al gobierno municipal de evitar el diálogo

## Los profesores del Conservatorio podrían encerrarse en el Ayuntamiento

Los profesores del Conservatorio Profesional de Música de Getafe podrían proceder a un encierro en el Ayuntamiento si el gobierno municipal no aporta una solución a las reivindicaciones que exigen. Los profesores acusan de insensibilidad y "desinterés" a las autoridades políticas que, según los propios profesores, se niegan al diálogo.

Aunque el conflicto surge ya en los inicios del Conservatorio, la situación se ha ido agravando con el tiempo. Los principales puntos reivindicativos del profesorado son: una mejora retributiva que les equipare a centros de análogas características, una revisión de la distribución de horas lectivas y la aplicación de jornada completa a 13 profesores y el resto contratado a jornadas parciales de uno o dos tipos.

En el Conservatorio de Getafe hay 23 contratados y aproximadamente acoge a 850 alumnos. Enrique Tena, jefe de Estudios, piensa que **"al Ayuntamiento este proyecto le interesa muy poco"**. Para realizar esta aseveración se basa en la escasa disponibilidad al diálogo de las autoridades municipales.

### 80.000 pesetas en tasa

Aunque el Ayuntamiento de Getafe intenta que la Comunidad Autónoma incremente la subvención otorgada al centro y aporte 50 millones de pesetas, los contratados del Conservatorio presionan al Ayuntamiento, **"ya que fue esta institución quien nos contrató"**. Aseguran que en la actualidad el gobierno municipal se limita a proporcionar y mantener la infraestructura, mientras que la CAM aporta 26 millones de pesetas y 10 millones son obtenidos gracias a las tasas impuestas a los alumnos, quienes pagan 1.400 pesetas por la primera asignatura, 1.200 por la segunda y 1.000 por la tercera. Hay que reseñar que un alumno puede llegar a pagar 80.000 pesetas en tasas.

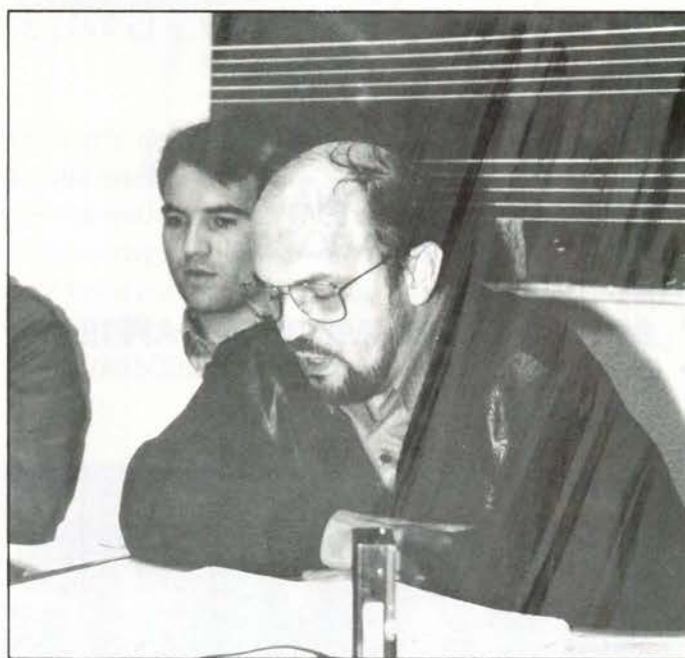

J. Ramón Martínez, director del Conservatorio.

Según el profesorado estas cantidades no están acordes con la enseñanza que los alumnos reciben en ocasiones, debido a los bajos costes de financiación del centro, **"debido a esta circunstancia a veces nos encontramos con que faltan profesores de guitarra o de piano"**.

Aunque su pretensión es situar

el sueldo base en 115.000 pesetas, incrementando las 99.000 actuales; los contratados aseguran que en un centro de inferior nivel como el de Alcorcón, éste se sitúa en las 167.000 pesetas, mientras que en uno de similares características de Madrid esta cifra puede aproximarse a las 178.000 pesetas. ■

CALLE

MADRID

HAGASE UN SITIO  
EN CALLE MADRID



- \* CAMARAS FRIGORIFICAS
- \* MOSTRADORES
- \* VITRINAS FIGORIFICAS
- \* AIRE ACONDICIONADO
- \* CAJAS REGISTRADORAS
- \* BOTELLEROS
- \* SOTABANCOS - MUEBLES CAFETERIA
- \* CAFETERAS
- \* MOLINOS

- \* BALANZAS
- \* CORTADORAS
- \* PICADORAS

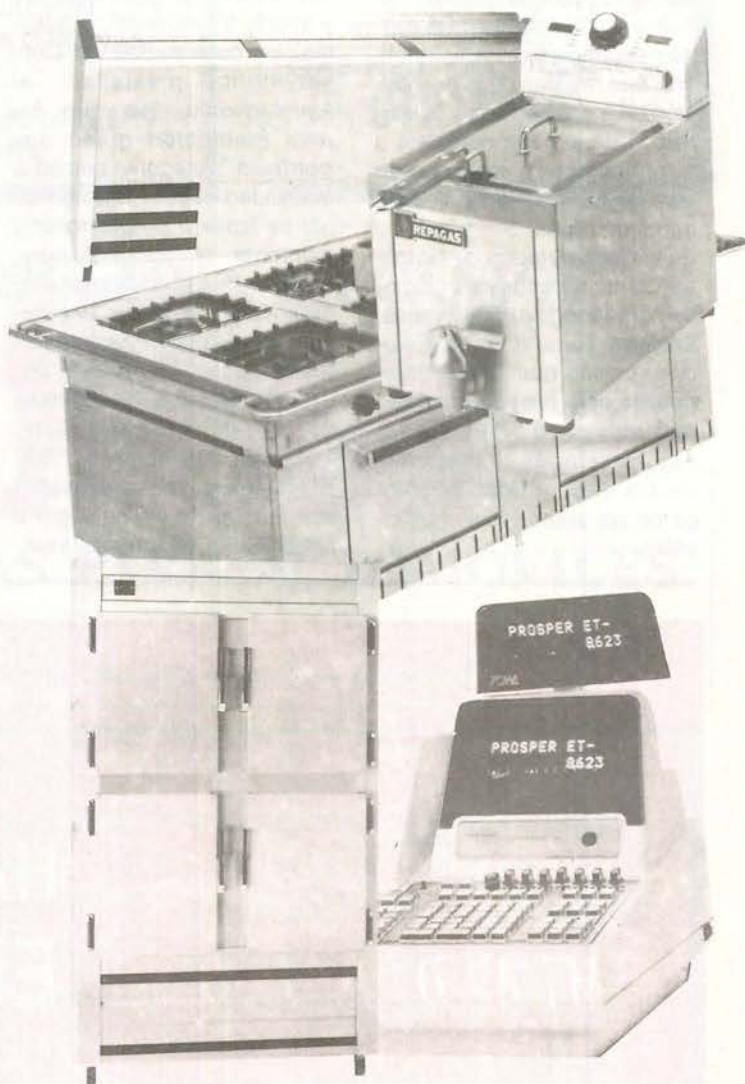

Secretario General del Sindicato Español de Maquinistas y Ayudantes Ferroviarios, (SEMAF)

## Juan Oliver: "Los paros continuarán hasta el 29 de agosto si antes no se llega a un acuerdo satisfactorio".

Juan Oliver Barrancos comenzó a trabajar como maquinista de RENFE a los 18 años y desde hace un año ejerce el cargo de secretario general del SEMAF, que cuenta con unos 5.000 afiliados. Según nos comentó, los paros del servicio de trenes que se vienen produciendo en toda la geografía española, seguirán realizándose hasta el mes de agosto, si antes no se llega a un acuerdo con los directivos de la empresa. Sobre los problemas que sufren los usuarios de los trenes de cercanías, Juan Oliver opina que se podrían solucionar si se pusieran unas subestaciones portátiles a lo largo de las líneas ferroviarias y si se produjera un aumento de disponibilidad de trenes.

¿Por qué motivo estais realizando esta huelga?

Porque la empresa ha incumplido los acuerdos que tenía con nosotros y se esta produciendo un incumplimiento de la normativa. Los sueldos estan bastantes desfasados, todo depende de la cantidad de horas que hagamos. En un acuerdo que tenemos fuera de convenio del año 84, llegamos a una conclusión sobre los gráficos de servicio, que deberían de estar figurados con 18 o 21 horas de mayor dedicación, que nos son extraordinarias, son aquellas horas que rebasan las nueve de jornada con la empresa. Por nuestra normativa un trabajador debe estar trabajando nueve horas y las jornadas que superan esas horas continuadas son las que llamamos de mayor dedicación. Cuando hay conflictos o estamos de vacaciones la empresa nos las quita.

Por ello pedimos que lo pongan como fijo y además que se cumpla la promesa de subirnos el gasto de viaje que está por los suelos, nos dan 1700 pesetas para desayuno, comida y cena, y eso no es suficiente. Otro problema grande es la situación de completa precariedad de los dormitorios que utilizamos en los desplazamientos, no cumplen las mínimas normas de higiene. También queremos que cumplan el concurso de traslado, que se tenía que haber hecho hace un años y medio. Estos son los problemas sociales que existen.

¿Con el convenio existe algún tipo de problema?

El convenio parece ser que se lo han

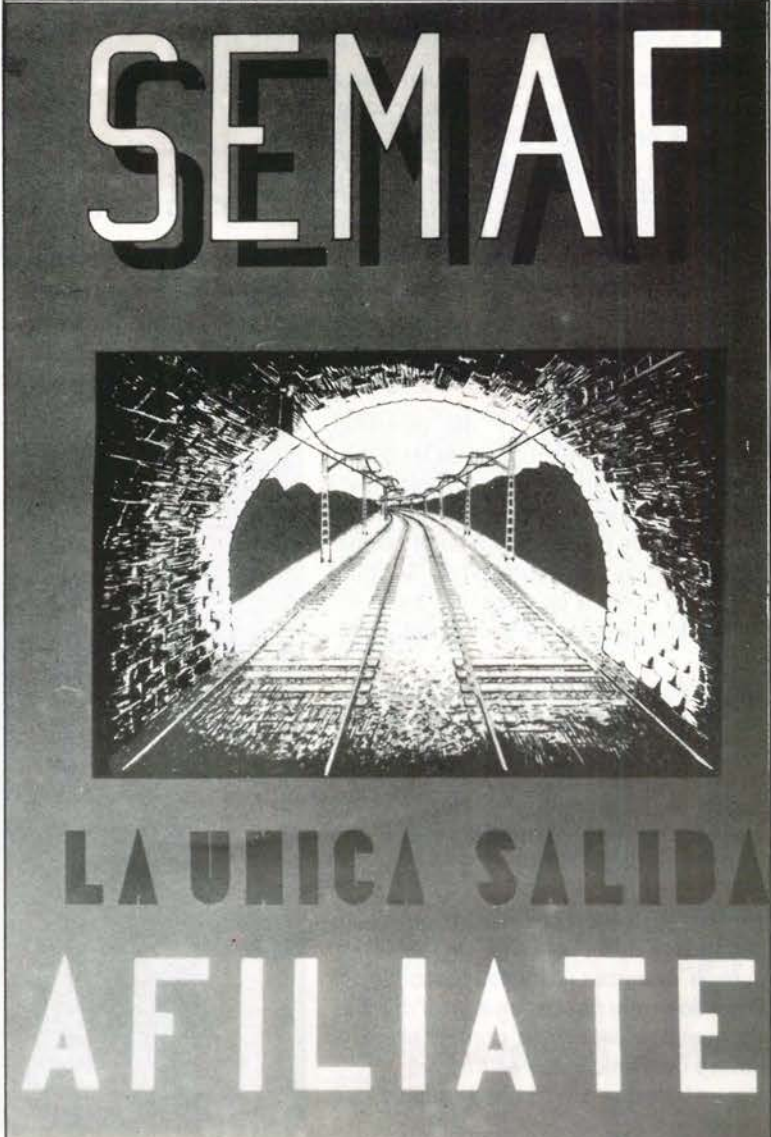

SEMAF

LA UNICA SALIDA  
AFILIATE

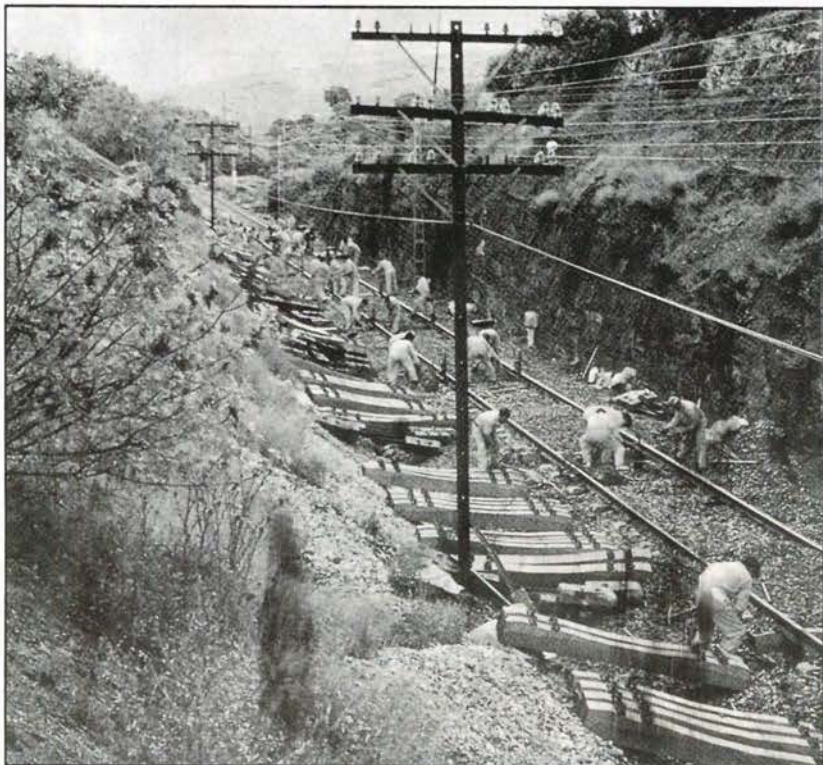

hacer algo en la comisión pertinente, pero como estamos desengañados de tantas promesas, queremos algo más que eso.

**Pedro Cea, jefe de comunicaciones de RENFE, en unas declaraciones ha manifestado que les habían dado ya una serie de concesiones, ¿no les parecen suficientes?**

No, lo que pasa es que a través de las acciones que estamos haciendo, algunas cosas se están dando prisa en cumplirlas, pero incluso con una carta les demostramos que muchas de las consignas que rigen nuestro trabajo, ya anuladas en enero, se siguen aplicando ahora. Este es sólo uno de los tantos acuerdos incumplidos. Parece que ahora están empezando a cumplir nuestra reivindicación de dar el trabajo prioritario a las promociones anteriormente citadas. Evidentemente, están cumpliendo algo pero todavía quedan muchos temas pendientes.

El mismo jefe de comunicaciones de RENFE comentó con un cierto tono

tomado incumpliendo descaradamente el artículo 21, consistente en que nosotros tenemos preferencia para ingresar de la 27,46 y 44 promoción, que por la edad o por no haber rebasado un cierto número de exámenes los echaron a la calle, y está acordado en el convenio que los cogieran como los primeros contratados en RENFE bien temporal o indefinidamente. Lo incumplieron en Navidades con las contrataciones que hicieron a estudiantes, a gente que no era ferroviaria.

Después el artículo 17 del convenio, donde dice que la estructura de los que se salen fuera del ámbito del convenio nunca restarán plazas a nuestra estructura. Y ocurre que en conducción a partir del maquinista están desapareciendo la figura del jefe y subjefe de depósito, a ello los suplen con técnicos fuera de la reglamentación.

Entonces nuestra carrera profesional nos la cortan a partir de maquinista, se nos cortan las aspiraciones profesionales.

**¿Qué se ha sacado en claro de las conversaciones mantenidas con los directivos de RENFE?**

Hemos tenido varias conversaciones pero cuando no les interesa y no lo van a cumplir, entonces no hablan del convenio. Ellos dicen que no pueden admitir muchas de nuestras peticiones porque altera el octavo convenio y eso es mentira. Por un lado dan promesas de que se va a

---

**“Por un lado la directiva da promesas de que se va a hacer algo en la comisión pertinente, pero como estamos desengañados de tantas promesas, queremos algo más que eso”**

---

**“Nosotros seguiremos con las acciones hasta que tomen cartas en el asunto gente que mire por la empresa y por los usuarios”**

---





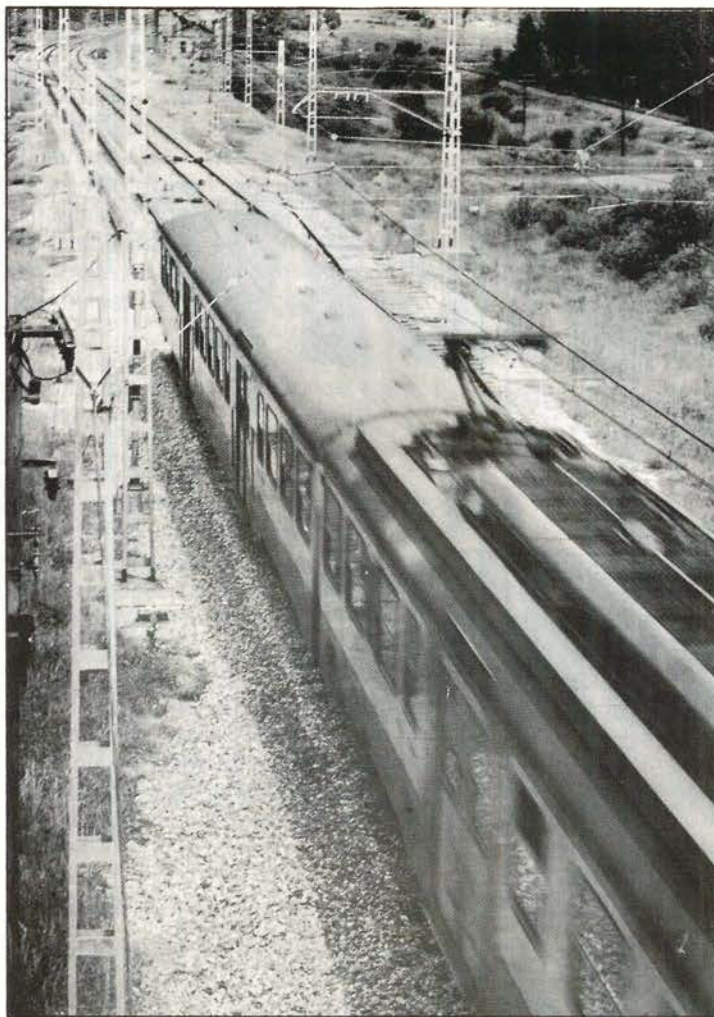

**amenazador que retirarían las concesiones realizadas si continuabais con los paros.**

Si, he oído esas declaraciones, pero es que hasta ahora no han concedido nada y es evidente que tenemos razones para seguir. Si por el mero hecho de que no nos conformamos con la forma que tiene de prometernos que lo va a hacer, se considera con el derecho a amenazar, que las quite ese es su problema, nosotros seguiremos con las acciones, hasta que tomen cartas en el asunto gente que mire más por la empresa y por los usuarios. Porque la persona que dice eso a la primera de cambio se ve que de dirigentes tienen poco.

**La semana pasada representantes del sindicato estuvisteis encerrados en la estación Norte, como medida de protesta, ¿vais a continuar con este tipo de acciones?**

Estuvimos tres días encerrados, día y noche. Y nadie, ni la dirección ni la prensa, se acercaron por allí, no les preocupa.

**Con todos estos paros y los demás problemas que sufren los trenes, los únicos afectados son los usuarios, que ya se están empezando a cansar y se toman la justicia por su mano.**

El principal problema consiste en que las instalaciones están mal, lo que pasa es que el viajero no entiende y lo amolda a nuestros problemas. Nosotros tenemos una ordenación que cumplir y cuando se va la tensión tenemos que parar, y el usuario no lo entiende, como la tensión es una cosa que no se ve se cree que el maquinista para por su cuenta, y ya se va a la caza del maquinista. Estamos teniendo serios problemas porque hay muchos maquinistas que se niegan a hacer el servicio en la línea Atocha-Parla, por los incidentes que ocurrieron hace unas semanas. Ya que ellos están cumpliendo su obligación y los viajeros van a lincharles.

Por ello estamos dando en los trenes unos panfletos explicandoles todo lo que ocurre y que no es culpa nuestra, nosotros somos trabajadores que no tenemos nada en contra de ellos.

Lo que es evidente es que tenemos que reivindicar unos derechos y no nos queda más remedio que hacerlo mediante la huelga.

**¿Se están cumpliendo los servicios mínimos?**

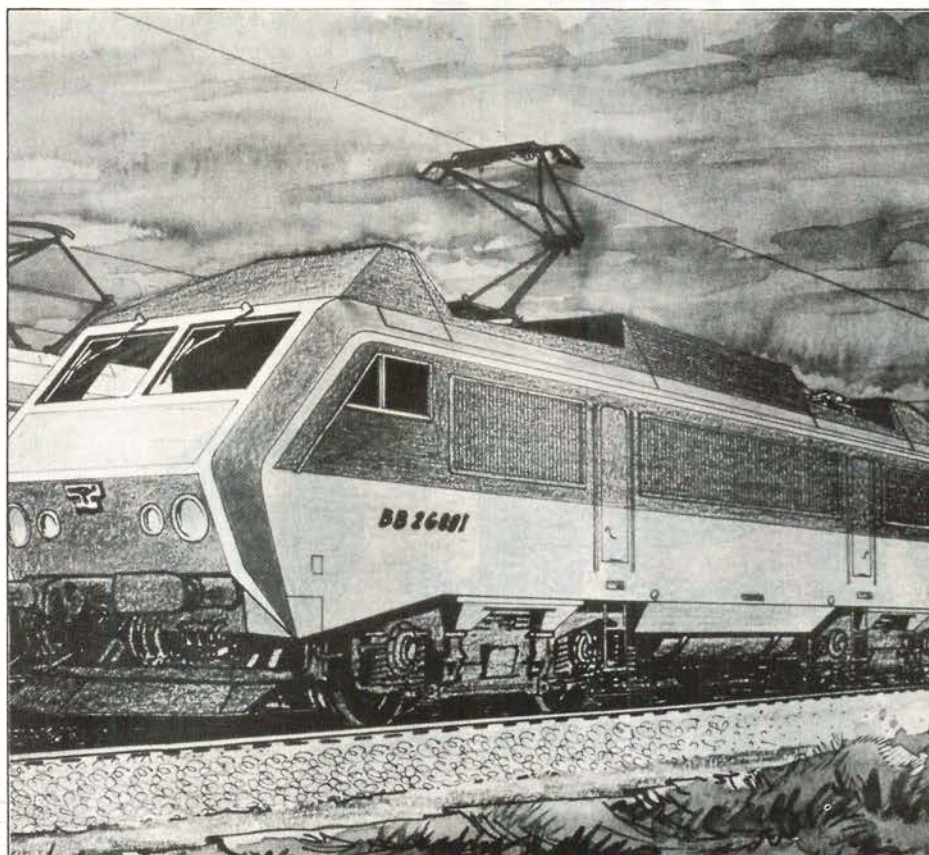

# Lovely Chic

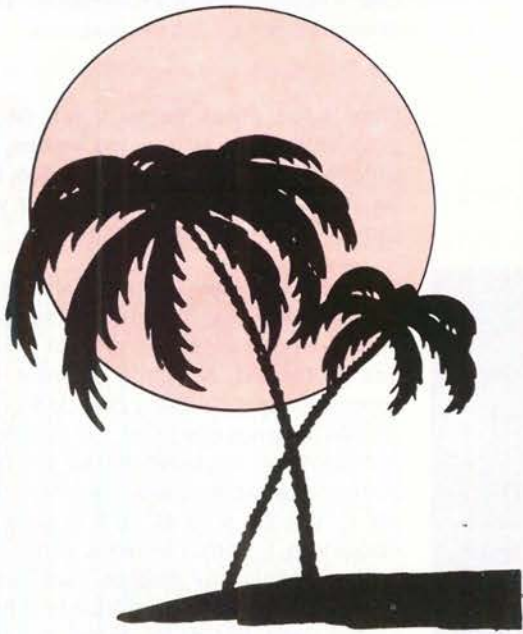

# DISCO

Getafe

Hasta ahora sí, aunque son muy abusivos los estamos cumpliendo. Aquí el derecho a la huelga no existe. Como el Delegado del Gobierno es el presidente de RENFE y mete todos los trenes que quiera como orden del ministro. De aquí vienen los enfrentamientos entre los piquetes, pero no para evitar que salgan los trenes de servicios mínimos sino para evitar que salgan más trenes de los debidos.

**¿Vais a seguir con los paros y encierros?**

Sí, vamos a seguir hasta agosto. Si no llegamos a un acuerdo serio con la empresa tenemos huelgas previstas hasta el verano. En cuanto al encierro no se si continuaremos, lo único establecido es continuar con los paros hasta el 29 de agosto.

**Usted como profesional del transporte ¿por que vía se podrían solucionar los problemas que rodean a los ferrocarriles, y más en concreto en las cercanías?**

Las cercanías es el problema prioritario;

**“Estamos teniendo varios problemas porque muchos maquinistas se niegan a hacer el servicio en la línea Atocha-Parla, por los incidentes que ocurrieron hace unas semanas”**

**“Un problema grande es la situación de completa precariedad de los dormitorios que utilizamos en los desplazamientos, no cumplen las mínimas normas de higiene”**

según están las cercanías de la parte sur, la solución estaría en comprar una par de subestaciones portátiles y acoplarlas a la línea general hasta que se hagan las de obra, de tal forma que con la frecuencia tan seguida que tiene que haber en los trenes de cercanías no se vaya el suministro de tensión. Eso se puede hacer de una forma rápida y sería como un parche que solucionaría temporalmente los problemas, y después ampliar las vía como está previsto. Finalmente sería adecuados incremen-

tar el material, o sea, el número de trenes junto con un mejor funcionamiento de las señales de circulación.

Finalmente, Juan Oliver quiso dejar claro que los maquinistas están con los usuarios ya que, según manifestó, la mayoría viven en la periferia de Madrid y sufren también los mismos inconvenientes.■

Guillemina Morata

# VACACIONES

**NO ESPERE A LOS ULTIMOS DIAS  
PARA REALIZAR SUS RESERVAS.  
ES UN CONSEJO DE:**



**VIAJES AZOR , CENTRO S.A.**  
**AGENTE OFICIAL. IBERIA Y RENFE**

C/ JARDINES, Nº 5 TLF. 695 61 19  
GETAFE

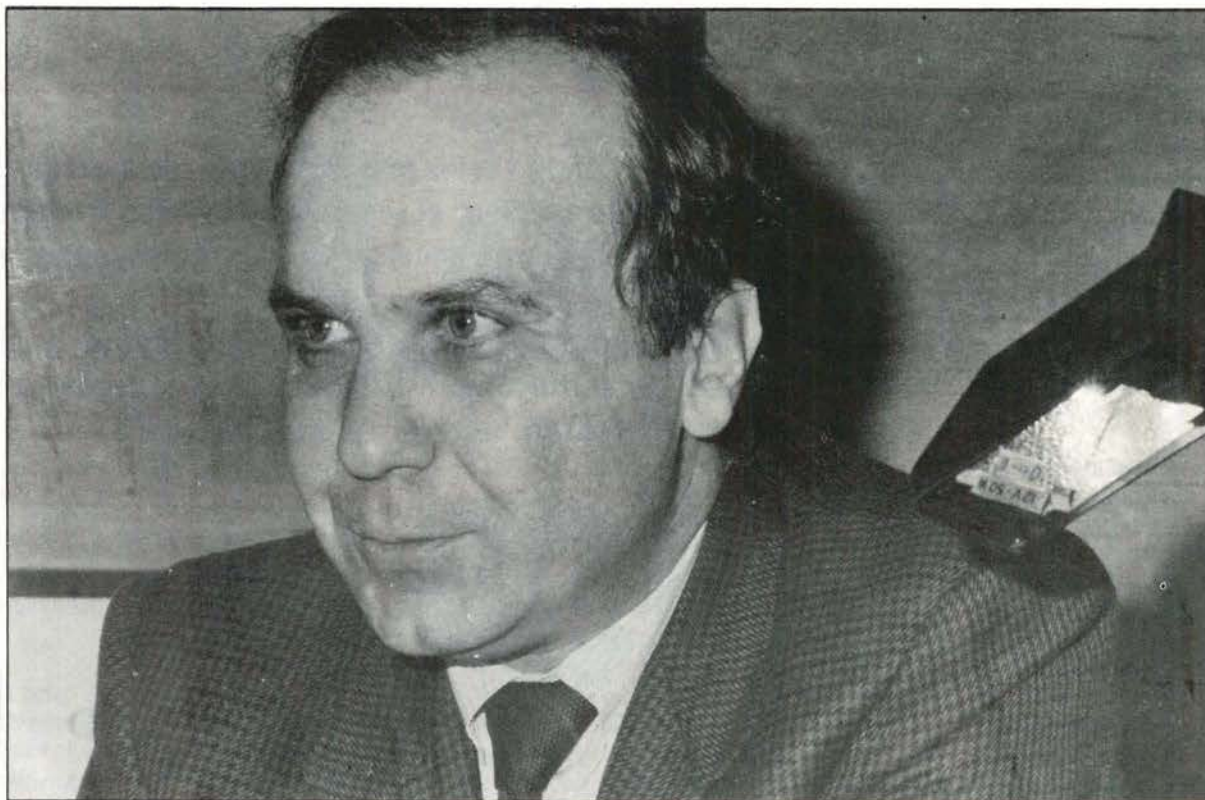

Luis Aguiar

## “El estudio es lo importante”

Luis Aguiar es un profesor convencido de que “lo importante es el estudio en la biblioteca. Las clases sólo sirven de incentivación”, a pesar de lo cual intenta que sus clases de Derecho constitucional -asignatura de la que es catedrático en la Universidad Carlos III- sean lo más amenas posibles y llamen al alumnado a comprender que la constitución no es simplemente una ley, sino algo que se vive todos los días.

La universidad Carlos III es para Luis Aguiar, como para el resto de los profesores que desarrollan en ella su labor docente, una institución con futuro -“si no, no estaría aquí”-, en la que, frente al panorama universitario actual, se han depositado ilusiones y expectativas. Desde su perspectiva, esta confianza en el éxito de la nueva universidad se debe a Gregorio Peces Barba. **“No quisiera ser adulador, pero siendo honesto, hay que señalar que Gregorio Peces Barba, con su talento humano y su capacidad de ilusionar, ha logrado que en una institución tan competitiva como es la universidad se viva en un ambiente de convivencia humana”.** Una convivencia humana esta-

blecida entre un grupo de profesores, a decir de los alumnos, con gran calidad y capacitación dentro del mundo del derecho y, especialmente, en la docencia.

### “El profesor enseña lo que investiga”

Para Luis Aguiar, la docencia es una experiencia de sobra conocida. Ha recorrido todos los escalafones posibles para un profesor. El primer escalón se subió en la Universidad Complutense, donde comenzó siendo profesor ayudante y, luego, interino, adjunto y encargado de la cátedra de Derecho político. El segundo le tocó subirlo en San Sebastián, entre los años 1984-85,

donde se ocupó de la cátedra de derecho político, además de doctorarse por dicha universidad, como hizo más tarde en la universidad de Valladolid, donde también obtiene el doctorado y se hace cargo de la misma cátedra desde el año 86 hasta el 89. Desde noviembre de 1988 es, además, vocal asesor del Centro de Estudios Constitucionales. Actualmente, ha recalado en el campus de Getafe.

Dos facetas inseparables han hilvanado la vida profesional del profesor, la enseñanza y la investigación. Una y otra, unidas, colaboran en que la docencia sea un camino abierto a **“una enseñanza investigadora en la que no cabe un manual, porque el profesor enseña lo que investiga”.** En

sus incursiones en la realidad de la aplicación legal de la constitución, Luis Aguiar ha seguido dos caminos, la teoría política y los derechos fundamentales desde la perspectiva de la jurisprudencia constitucional. Pero también se siente interesado por la Documentación, un claro ejemplo y una consecuencia de "el progreso de las ciencias sociales". Dentro de este campo se sitúa la obra más extensa dirigida por Luis Aguiar y Ricardo Blanco, jefe del gabinete técnico del Defensor del Pueblo, y publicada en tres volúmenes. Su nombre, *Constitución Española 1978-1988*, un encargo del ministerio de Relaciones con las Cortes que recoge todo lo que ha ocurrido en estos diez años con respecto a la constitución.

Para Luis Aguiar, como estudioso de la constitución española, esta es "políticamente adecuada. Fruto de una elaboración consensuada, fue aceptada por todas las fuerzas políticas. Ninguna de ellas llega a una identificación plena, pero sí están dispuestas a defenderla". La creación de excesivas expectativas ha sido quizás la causa de un cierto desencanto hacia esta suprema norma de convivencia, "pero, lo que está claro es que no puede solucionar el paro o la drogodependencia".

### "El estudiante es un profesional del estudio"

La conflictiva aplicación de la Ley de Reforma Universitaria (LRU) responde, bajo la visión de Luis Aguiar, "a una concepción de la universidad más anglosajona. En la universidad las estructuras son bastante cerradas. Esta es la causa de que el concepto de universidad de la LRU se haya aplicado en pequeña medida en las universidades que ya estaban funcionando. La universidad Carlos III ha nacido bajo el cuño de la nueva ley". Para Luis Aguiar, los defectos de la nueva ley se van a traducir en la nueva universidad, ya que "en la universidad Carlos III estamos siendo extremadamente escrupulosos en las posibilidades y las trabas que ofrece".

Y una de esas trabas, la principal desde la perspectiva estudiantil, se refiere al nuevo plan de estudios, ya que los recientes universitarios lo observan con desconfianza ante el esfuerzo que exige. Según Luis Aguiar, "es un planteamiento de la enseñanza ambicioso. Hay que perfeccionarlo", pero entiende que las protestas de los estudiantes sobre la sobrecarga de materia a estudiar no tiene razón de ser ya que "la idea capital es que el estudiante es un profesional del estudio y es a lo que debe dedicarse".

*"El estudiante es un profesional del estudio y es a lo que debe dedicarse"*



Las ventajas de esta ley de enseñanza es que "convina la formación humana integral y la especialización. Desde esta universidad se pretende potenciar la investigación, unos cursos de doctorado importantes..., conseguir que el estudiante acceda a una formación multidimensional".

Luis Aguiar no cree que la posible falta de adaptación del estudiante al nuevo plan de estudios se deba directamente al sistema educativo anterior a la universidad, ni al trabajo de los profesionales de las enseñanzas medias, sino a la existencia de un gran número de focos de atención -llámense televisión, video-juegos...- que "minan el campo a la formación intelectual". Además, una de las carencias principales de la juventud es que ésta no "padece" la hiperpolitización que las anteriores, con lo cual se carece de la sensibilidad política que podría facilitar la enseñanza. Por ello, el profesor se haya obligado a un mayor

esfuerzo para acercar su asignatura al alumno. El Luis Aguiar profesor lo intenta mediante "una demostración de la aplicabilidad de la Constitución mediante ejemplos prácticos. Por ejemplo, el derecho de admisión de los locales es un conflicto entre distintos derechos recogidos en la constitución. El problema es que no hay que quedarse en el ejemplo, hay que intentar que el alumno consiga abstraer la teoría del Derecho constitucional".

Contento e ilusionado con la labor que le ha tocado desempeñar, Luis Aguiar centra actualmente su actividad profesional en la Carlos III, una institución empeñada desde el primer momento en conseguir demostrar que a la universidad española le ha llegado también un "nuevo aire".■

Soledad Galiana  
Fotos: Miguel Martín



# EXPENDEDURIA N.º 9 DE TABACOS Y TIMBRE

## VIDEO - CLUB

LAS ULTIMAS NOVEDADES CINEMATOGRAFICAS

# YO-AL

- ARTICULOS DE REGALOS
- PAPELERIA
- SUMINISTRO A EMPRESAS

C/ ALBAETE. N.º 22

GETAFE

# Materiales de Construcción **CORTES**

AZULEJOS - PAVIMENTOS  
EL GRES más BARATO

EXPOSICION Y VENTA:

Reina Victoria, 18  
Teléf. 698 23 80

• P A R L A (Madrid) •

Macarena, 21  
Teléf. 699 50 50



MECANIZACIONES EN GENERAL  
ESTAMPACIONES Y UTILLAJE  
CALEFACCION

# INDUSTRIAS

# CEL

FABRICADOS

# LEMA

APARATOS PARA IMPERMEABILIZACIONES

C/ Impresores, 38  
28906 GETAFE (Madrid)

Tels.: 695 99 71  
695 60 07

# CERVECERIA **CANTO REDONDO**

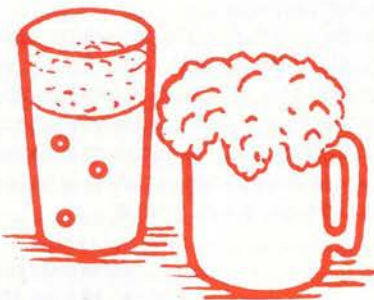

Especialidades: **CODILLO**  
**SALCHICHAS**  
**PATES**

**CERVEZA**  
**DE**  
**IMPORTACION**

PLAZA CANTO REDONDO - GETAFE -

## La IV edición de los "premios empresariales" podrían celebrarse el 9 de Marzo

Un año más, se están ultimando los preparativos para la celebración de los premios empresariales. La fecha que se ha fijado es el 9 de marzo, habiéndose reunido el jurado con anterioridad el día 23 de Febrero.

Todo está dispuesto para que comience la gran fiesta empresarial en la que se van a conceder una serie de premios que dan prueba del arraigo que están empezando a tener dichos premios en nuestra localidad. A pesar de los defectos de forma que hubo en anteriores ocasiones, los preparativos de este año van encaminados a que se subsanen los posibles errores cometidos antaño. El criterio con el que se van a hacer las distintas selecciones este año, continúa siendo el de años anteriores, a saber: premiar a los empresarios jóvenes y a las empresas cuya progresión es rápida y segura. Después de las reuniones habidas en estos días atrás ya suenan algunos nombres. Los agraciados podrían ser:

- Empresario del año: **Antonio Beteré** de Flex.
- Empresa del año: **A-3** de Televisión.
- Institución pública nacional: el **I.N.E.M.**
- Empresa local del año: **C.E.S.A.**
- Empresario local: **Barriopedro Hermanos**
- Menciones especiales:
  - \* a la labor empresarial: **Telemática**



\* al comercio: **Hiper Getafe** y los **Extremeños**

- Dedicación a la empresa: **Rueda Rato** por el programa "**Getafe empresa de todos**".
- Innovación tecnológica: **E.N.A. Telecomunicaciones**.

El jurado se reunirá el día 23 de febrero a las 14, 00 horas en el pub **Sybaris**, está

constituido por los representantes de los distintos grupos políticos, los representantes de los diversos polígonos industriales getafenses. Además, el jurado contará con representantes de los diversos medios de comunicación tanto nacionales como locales. El acto de entrega se celebrará el 9 de marzo y será como todos los años: presentación de los premios y un coctel. ■

Raúl Castillo

### Relación de premiados en la III edición del "Getafe Empresarial"

- Empresa del año: **O.N.C.E.**
- Institución pública: **Plataforma de la universidad Carlos III.**
- Empresario nacional: **Jesús Prieto.**
- Empresa local: **E.N.A.**
- Menciones especiales:
  - \*Labor empresarial: **José Macarrilla.**
  - \*Labor comercial: **Angel Gordo.**

**Mesón**  
**Catacaldos**

ES CALIDAD!

"La comida casera del más selecto plato español."

general pingarrón, 1 getafe

Teléf.: 695 87 70

**La Esquinita**

Don Fadrique, 20

Getafe

# teeshirt ex

ESTAMOS A SU SERVICIO  
EN LA RAMA DEL  
GENERO TEXTIL FABRICANDO,  
DISTRIBUYENDO  
E IMPORTANDO TODO  
TIPO DE PRENDAS:

- CAMISETAS PUBLICITARIAS
- CHANDALS
- SUDADERAS
- ROPA DE TRABAJO
- BAÑADORES, ETC.

C/. CHURRUCA, 10  
TELEF. 682 52 11  
FAX: 682 37 24  
28902 GETAFE (MADRID)



Se ha fomentado la creación de patrullas ciudadanas

## Durante la última década han aumentado los delitos un 20%

Según un estudio realizado por el CDS de la Asamblea de Madrid los delitos han aumentado en Madrid un 20% desde 1980 hasta el 89. Ante esta situación se han planteado una serie de propuestas que todavía no han podido ser debatidas en pleno.

Entre estas propuestas se encuentran la creación de un servicio de asistencia a las víctimas o la creación de un centro de orientación permanente para inadaptación social.

Otro de los datos obtenidos en el mencionado informe hace referencia al aumento de un 16% en la delincuencia juvenil en un margen de ocho años (desde 1980 hasta el 87).

Ante esta situación, Virgilio Cano, consejero de Agricultura y Cooperación, ha asegurado que se va a proceder a una mayor formación de la Policía, así como a la creación de una ley que coordine las actuaciones de las distintas policías locales.



El conservador Matanzo ha optado por las medidas drásticas.

### Sensación de inseguridad

Entre las causas de este aumento de las acciones delictivas se encuentra el problema de la drogadicción y el paro; y entre sus efectos el fomento de las denominadas "patrullas ciudadanas", compuestas por vecinos que deciden "tomarse la justicia por su mano". Hay que tener en cuenta que según el Grupo centrista más de un 80% de los ciudadanos se sienten inseguros, mientras que casi la mitad de ellos (un 45%) ha

sido, alguna vez, víctima de un delito. Por su parte, el Grupo Popular regional propone la elaboración de la ley de Coordinación de Policías locales, la modificación de la ley de enjuiciamiento criminal, la potenciación del aparato judicial, así como la estricta aplicación de la ley de extranjerías.

Esta sensación de inseguridad que existe entre la población ha hecho que un 30% de los ciudadanos haya optado durante los últimos años por instalar medidas especiales de seguridad en sus domicilios y casi la

misma proporción, exactamente un 29%, ha decidido salir menos por las noches ante el miedo a ser víctima de un posible acto delictivo.

Todos estos datos forman parte de las cifras presentadas por el grupo centrista regional, que además asegura que 55% de los madrileños ha optado por llevar menos dinero encima, mientras que un 36% de ellos, aseguran, ha decidido no viajar en el transporte público. ■

G.E.

CALLE

MADRID

GETAFE VA A SABER  
LO QUE ES BUENO

## FUENLABRADA

### Sanidad

### El Ayuntamiento exige al Insalud la construcción de cuatro centros sanitarios

El imparable aumento de la demografía en esta localidad ha obligado al Gobierno municipal y a los grupos de la oposición a exigir al Insalud el cumplimiento de los acuerdos contraídos en materia de sanidad. El Ayuntamiento cedió hace más de dos años terrenos al Insalud para la construcción de cuatro centros sanitarios situados en distintos barrios del municipio, sin que hasta el momento se hayan iniciado las obras.

Para Antonio Hernández Guardia, portavoz del PP, la responsabilidad recaería en el PSOE a nivel nacional y a la ineptitud del Gobierno municipal, a nivel local. Mientras tanto el resto de la oposición se queja de la falta de especialistas y de la necesidad de construir un hospital que cubra las necesidades del municipio.

En estos momentos Fuenlabrada cuenta con el centro sanitario El Arroyo y el apoyo del Hospital Severo Ochoa de Leganés. ■

## ZONA SUR

### Seguridad

### La CAM prepara un plan contra la delincuencia

Mientras parece que el Índice de delincuencia se reduce sensiblemente en la capital con respecto al año pasado, en el área metropolitana la inseguridad ciudadana está aumentando en relación al número de delitos denunciados en 1989. Por ello la delegada del Gobierno en Madrid, Ana Tutor, celebró una reunión con los alcaldes de trece municipios para intentar solucionar los problemas de inseguridad que acosan a los habitantes de la periferia de Madrid. Los alcaldes estudiarán con la delegada del Gobierno la elaboración de una serie de medidas que se integrarían dentro de un plan global con la intención de disminuir los índices de criminalidad de estos municipios. En los últimos meses las localidades de Leganés, Parla, Móstoles y Fuenlabrada se han visto envueltos en una oleada de delincuencia que se ha escapado a las previsiones de los Ayuntamientos de la zona Sur. ■

## PARLA

### Urbanismo

### Monumento al Soldado desconocido

Tras la aprobación del proyecto de remodelación de las plazas de Iglesia y San Juan, el grupo Izquierda Unida del Ayuntamiento de Parla ha solicitado que la actual Cruz de los Caídos, situada en la plaza Iglesia, sea sustituida por la construcción de un monumento al Soldado desconocido. Al mismo tiempo este grupo municipal ha solicitado que se recupere la antigua fuente y el abrevadero que se encuentran situados en la misma plaza. El coste total de este proyecto ascenderá a 55 millones y entra dentro del plan de urbanismo de restauración y arreglo de algunas zonas de la localidad. ■

## MOSTOLES

### Transportes

### Los sabotajes impidieron el cumplimiento de los servicios mínimos



Según ha denunciado RENFE los sabotajes fueron los causantes de que los vecinos de la localidad de Móstoles no pudieran hacer uso de los servicios mínimos en uno de los días señalados para la huelga de maquinistas del sindicato SEMAF. Los desperfectos ocasionados en las cabinas de ocho trenes impidieron la salida de los cercanías que posteriormente mantuvieron una frecuencia de quince minutos, el doble de lo normal. Para Carlos García, presidente de una de las asociaciones de vecinos de Móstoles, esto no es más que una continuación de 'lo que pasa siempre, "aunque se agrave en los días de huelga". El retraso de los trenes no es el único problema que preocupa a los vecinos de esta localidad, que parecen haberse acostumbrado a ello, sino también el incremento de 40 pesetas en el billete por la ampliación del trayecto hasta Embajadores, lo que consideran excesivo en relación con el servicio. ■

El juicio podría aplazarse hasta finales de año

# El escándalo "Tío Alberto" divide a Leganés

El sur de Madrid vuelve a ser noticia ante la reaparición de un hecho que conmovió a la opinión pública de Leganés, hace ahora más de un año. Alberto Muñiz, más conocido como "Tío Alberto", ex director de la Ciudad Escuela de los Muchachos, fue acusado en noviembre del 88 de diez delitos de corrupción de menores. Hoy, la noticia salta de nuevo a la luz pública y recupera actualidad en espera del complejo juicio de Muñiz, que podría efectuarse a finales de año.



La Ciudad Escuela de los Muchachos

La CEMU (Ciudad Escuela de los Muchachos), es una institución de educación de niños y jóvenes, fundada por **Alberto Muñiz**. Dicho centro acoge a mil escolares y a ciento veinte internos, pertenecientes a la población infantil marginada. El tema tiene desconcertada a gran parte de la opinión y de la prensa. El actual secretario general de la CEMU, **Pedro Díaz**, afirma que "aunque Muñiz pueda ser culpable, la CEMU va a seguir existiendo". El señor Díaz añadió no saber hasta qué punto las afirmaciones en contra de Muñiz pueden ser ciertas. **Tío Alberto**, famoso arquitecto y fundador de la escuela, parece encontrarse en estos momentos en **EEUU**, ocupado en la elaboración de un proyecto.

Para muchos de los espectadores del tema, Muñiz no puede ser culpable. Así se han manifestado padres de alumnos y los propios alumnos, los cuales hicieron una sentada la semana pasada ante el ayuntamiento de Leganés, vitoreando a Tío Alberto.

La primera denuncia se efectuó en noviembre del 88, y corría a cargo del policía municipal **Domingo Blanquiño**. La prue-

ba que presentó dicho policía consistía en el testimonio de varios niños grabados en cintas magnetofónicas en las que se confirmaban los abusos efectuados por el director; niños que posteriormente aseguraron haber sido presionados por Blanquiño. El alcalde de la localidad, **Fernando Abad**, presentó en su momento sus dudas sobre la autenticidad de las pruebas y declaró que Blanquiño actuó "con cabardía en el asunto". Entonces, la denuncia fue admitida a trámite en el Juzgado N° 2 de Instrucción de Leganés, en el que se abrie-

ron las diligencias previas. Cuando saltó el escándalo, unos quinientos padres de alumnos se manifestaron en apoyo del director, quien negó en todo momento las declaraciones efectuadas acerca de su supuesto abuso hacia algunos niños de la escuela, y añadió que todo se debía a un enfrentamiento con el policía Blanquiño.

## Sesenta años de prisión

Ahora es la **Asociación de Vecinos de Zarzaquemada** la que, a través de la "acción

popular", tomará las medidas pertinentes de cara al posterior juicio. La Fiscalía de Madrid pide una pena de cincuenta años de prisión, según aseguraron fuentes judiciales. Los tres abogados, representantes de la asociación de vecinos, piden para el acusado penas mayores, repartidas entre seis años de prisión y un millón de pesetas por delito. Después de que la asociación presente sus conclusiones provisionales, se dará paso a la defensa para que actúe de igual manera.

Por su parte, los padres de los niños celebraron la semana pasada una reunión donde defendían la presunción de inocencia de Alberto Muñiz, pidiendo explicaciones sobre los motivos que mueven a la Asociación de Vecinos de Zarzaquemada a ejercer la acción popular contra el director del centro.

Este tema está dividiendo a la población de Leganés, que se encuentra repartida en distintas posturas, a favor y en contra de la presunta acusación contra Tío Alberto. La situación sigue en espera del juicio y de más aclaraciones.



Manuela Ortiz

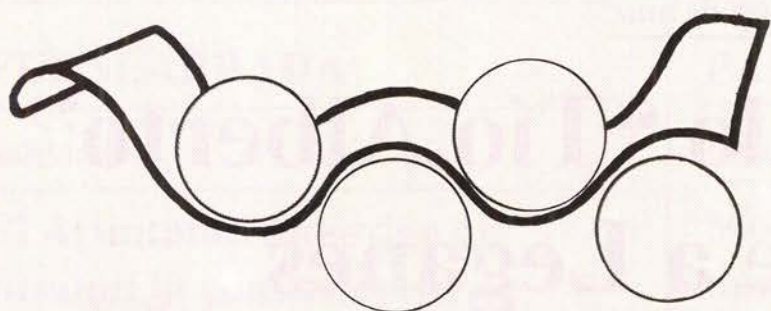

**luime**  
**Graphics Arts**

**SL.**

---

**IMPRESOS EN GENERAL  
OFFSET**

**REVISTAS - FOLLETOS  
TRABAJOS COMERCIALES**

---

Hinojosa del Duque, 24  
Polígono ALBARREJA  
Teléf. 606 43 86  
Fax: 682 37 24

28940 FUENLABRADA (Madrid)

## EN **C**ANDELERO

### Euroventanillas

La puesta en marcha de la euroventanilla debiera ser saludada con optimismo por los pequeños y medianos empresarios.

No se trata de un tema que carece de interés, sino que la desinformación entre los propios responsables de las empresas es grande. Los beneficios de la euroventanilla se harán más patentes cuando llegue el 93 y queden al descubierto las ventajas e inconvenientes del mercado sin fronteras.

El uso de las euroventanilla no ha sido aún suficiente difundido entre los pequeños y medianos empresarios madrileños.

Ahora lo menos que puede hacerse mientras se espera el año clave para la economía, que no es el archinominado 92, es buscar información y formación para acometer las posibilidades que ofrece un mercado más amplio. Un mercado donde, por supuesto, también se incrementará la competencia. ■

E.G.

## BIBLIOTECA **E**CONOMICA

### Formación del dirigente

**Autor:** Gabriel Barceló  
**Editorial:** ciencias de la Dirección. Madrid. 1989.

Con prólogo de Julián Trincado, presidente de Unión Fenosa, este libro ofrece la visión de una de los principales objetivos del empresario actual, la formación.

Las innovaciones tecnológicas y las técnicas de gestión avanzan hoy de forma que el empresario pierde el norte muchas veces. Barceló analiza



las cualidades más importantes que debe reunir el ejecutivo.

## T **R**IBUNA...

### Reunión del Consejo Económico y Social de Leganés

El ayuntamiento de Leganés ha comenzado la ronda de conversaciones con sindicatos y asociaciones, para analizar los temas económicos que se han debatido en Madrid durante este mes entre gobierno y sindicatos. Durante la reunión se debatió la actuación de la CAM en los planes estratégicos como el Plan Sur, donde se ponen en marcha más de 4 millones de metros cuadrados de suelo industrial.

Se trataron además asuntos relacionados con la necesidad de vivienda y equipamientos como sanitarios y educativos para la localidad.

Se propusieron además la creación de mesas sectoriales y la apertura de dos canales de conversación, con los sindicatos y con los empresarios. Con estos últimos se estudiará la posibilidad de subvencionar algunos proyectos que sirvan al desarrollo de la ciudad.

## ... DE **A**CTUALIDAD

### Luis Arranz

Es el nuevo director general del Instituto de Promoción del Turismo en España (Turespaña). Hasta ahora ha desempeñado diversos cargos en el Ministerio de Asuntos Exteriores y en la Secretaría de Estado para las relaciones con las Comunidades Europeas, además de representar a España en varias ocasiones en diversos países europeos. ■

### Eduardo López



Es el presidente de Sistemas Informático Alpha, una empresa que factura más de 600 millones de pesetas. Además es consejero delegado del Centro de Cálculo del Norte y de la empresa de software, Southem Star. ■



# Se impone la urgencia



Hoy la aceleración del ritmo de vida alcanza a todos los sectores de la sociedad. El transporte urgente se ha convertido en un servicio esencial para cualquier actividad comercial o industrial.

COTEUR es una de las empresas de servicio urgente que ha nacido de la fuerte demanda existente en la actualidad.

**D**e la consolidada infraestructura de COTEMAR, empresa de transporte de mercancías que se ubica en el polígono de la carretera de Getafe a Leganés, ha surgido hace dos años COTEUR.

“El servicio urgente ha sido demandado por los propios clientes de COTEMAR ante las necesidades que surgían”, explica Juan Carlos



Vista panorámica de las instalaciones de COTEUR.

González Cubas, jefe de tráfico. COTEUR es un servicio de características similares al ofrecido por la empresa anteriormente con COTEMAR, pero reforzando el carácter de urgencia del transporte.

La infraestructura de COTEMAR se ha forjado en el polígono leganense desde hace 40 años, basando su actividad en el transporte a todo el territorio nacional e insular. Para realizar este servicio cuenta con más de un centenar de empleados fijos y otros tantos autóno-

mos dueños de furgonetas y camiones.

Hasta ahora COTEUR cuenta con 120 plazas en toda España, una central en Leganés y 3 sucursales en Madrid. El servicio efectivo de transporte se realiza por tierra, mar y aire, y la media del tiempo empleado no rebasa las 24 horas o las 48 en pequeños pueblos.

### Servicio con garantías

COTEUR ofrece "la ventaja de ser un transporte urgente que cuesta el 20% más barato que otros", según Juan Carlos González Cubas.

Otro punto destacable en el servicio de COTEUR es el seguro que cubre las mercancías. Con un pequeño reembolso se cubre el riesgo de robos, impagos u otros avatares que pueden sufrir las mercancías. Incluso se garantiza el servicio contra reembolso en 5 días para disponer del dinero de los destinatarios.

Se trata de una forma de ahorrar los penosos trámites burocráticos que suelen estar presentes en los servicios de transporte y correo.

### Un ritmo vertiginoso

COTEUR/CRONO basa su servicio en el transporte urgente de mercancías que no exceden los 15 kilos y dimensiones que no exceden los 30 x 40 x 30 centímetros, entregándolas an-

**COTEUR ofrece a sus clientes  
unas tarifas de hasta  
un 20 % menos que otras  
agencias**

**Más de 40 años de consolidada  
infraestructura de COTEMAR  
han permitido que salga  
adelante el servicio urgente  
con COTEUR**

tes de las 10 A.M.

La urgencia en la disponibilidad de paquetes es hoy un signo más de la aceleración del ritmo de vida. Hoy es común ver centenares de furgonetas y motoristas transportando paquetes o simples sobres de un territorio a otro. El servicio de motoristas es otra de las claves del transporte urgente. La empresa COTEUR no descarta la posibilidad de un servicio de este tipo para los pequeños envíos urgentes. ■

**Esther García**

Fotos: Miguel Martín



Juan Carlos González.

## Refuerzo de la actividad comercial



La actividad comercial en Leganés podría verse impulsada por un convenio entre ayuntamiento, Dirección General de Comercio y comerciantes de Leganés.

La propuesta de este convenio fue hecha por el director general de comercio en una visita a la localidad. Con este acuerdo se intenta realizar a 3 bandas una revitalización del comercio de la zona, donde las inversiones del ayuntamiento que se podrían acercar al medio centenar de millones de pesetas se complementarían con las inversiones de la Comunidad Autónoma de Madrid.

Hasta ahora tan solo existe la propuesta urbanística y se espera una propuesta técnica de la Comunidad madrileña donde se estudien los usos sociales del centro urbano. ■

## Información europea para los empresarios

Esta semana ha comenzado a funcionar la euroventanilla en el número 1 de la plaza de la Independencia.

Este servicio se destina a facilitar información sobre legislación, materia comercial y mercantil de la CEE, para los pequeños y medianos empresarios. Intenta agilizar trámites burocráticos y ser un interlocutor entre los pequeños empresarios y la CEE.

Así mismo se intenta que la euroventanilla funcione como antena de las necesidades de las empresas. Está atendida por expertos en materias comunitarias y económicas.

En el mes de marzo comenzarán unas jornadas de información a los empresarios sobre la llegada del 93. ■

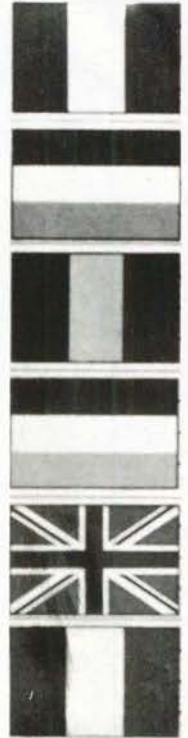

## Marketing al servicio del regalo

Se ha puesto en marcha un nuevo sistema de regalos a distancia. El sistema Inter-presents se ha puesto en marcha con ocasión de la festividad de San Valentín. El sistema permite realizar regalos a grandes distancias a través de una red especializada. El sistema lo ha implantado una compañía de marketing y comunicación. ■

E.G.

CLINICA VETERINARIA

«**ACUARIO**»

Capellanes, 7 - GETAFE

Teléfono 682 33 31

Tel. Part. y Urgencias 217 63 83

**Análisis, Rayos X, Cirugía,  
Vacunaciones, Peluquería**

**Horario:**

**Laborables: 10-13.30 y 17-20.30 horas**

**Sábados: 10-13.30 horas**



**R&D**

**DETECTIVES PRIVADOS**

**INVESTIGACIONES LABORALES,  
INDUSTRIALES, PERSONALES,  
FAMILIARES, BUSQUEDAS, ETC.**

**APORTACION DE PRUEBAS EN TRIBUNALES.**

**RESERVA ABSOLUTA**

C/ Capellanes, 1 GETAFE

Tel. 695 03 53



# GETAFE EXPRES



LA MEJOR OFERTA  
DE LA INFORMACION  
**GETAFENSE**

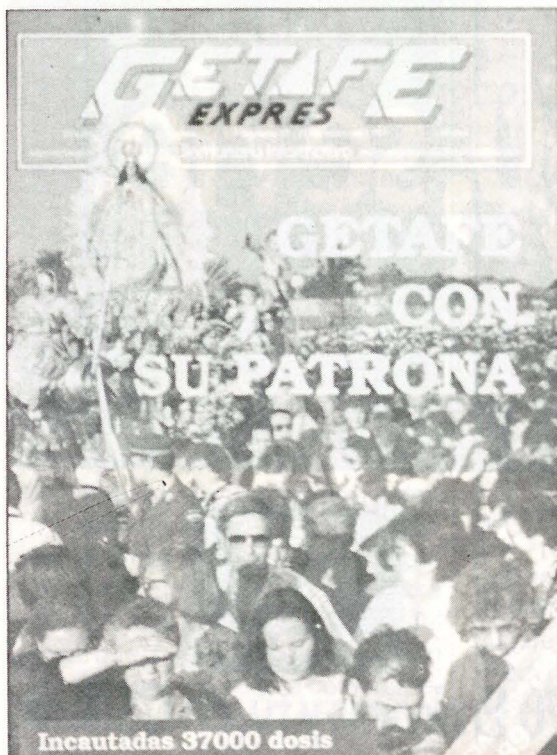

**PIDALA  
¡YA!  
EN SU KIOSCO**

**GETAFE EXPRES....ACELERA LA INFORMACION**



**De 8.30 a 9.30, se ríe.**

CONTRAPUNTO A BARCELONA

Puede que el resto del día no se ría, pero de 8'30 a 9'30 se parte.  
La hora de carcajadas se la garantiza Alfonso Arús. A él y a ti también.  
Sintoniza el programa «Arús con leche» y verás como la actualidad política,  
económica y social es mucho más cómica de lo que parece.  
Haz la prueba mañana mismo. Si después de unos minutos no te  
has reído, cambia de emisora.

*«Arús con leche». Premio Ondas 1989.*



**70 Emisoras y tú, en Cadena.**

**Rato Getafe, 101.8 F.M.**



## Juan Cristóbal González: "He tenido ya ofertas de dos equipos de 2ª B"

Todos los aficionados de Getafe conocemos a este magnífico jugador. No tuvo suerte en el equipo de Fernando Sierra y ha tenido que marchar al Tarancón. Cristóbal asegura que no guarda rencor a nadie, ni siquiera a Antonio de Miguel por los problemas económicos que tuvieron.

### ¿Qué tal en tu nuevo equipo?

Hemos jugado tres partidos, dos fuera que hemos empatado, uno que hemos ganado y ya estamos primeros.

### ¿Te has adaptado bien?

No hemos tenido problema alguno. La gente es muy simpática. Va poca gente al campo, y no tiene nada que ver con lo de **Las Margaritas**. Se juega mucho más relajado a ser una categoría inferior.

### ¿Te dolió salir del Getafe?

Me dolió porque tenía muchas esperanzas puestas en esta temporada y no han salido adelante, pero deseo mucha suerte al **Getafe**. No tuve enfrentamiento alguno, pero creí que para no jugar, era mejor marcharme.

### ¿Tuviste algún problema con Antonio de Miguel?

Hay hubo una cosa de cómo quedar. Yo recibí un dinero adelantado, esperando que el presidente me pagara el mes de agosto que se cobra cuando acaba la liga. La mitad del mes que había estado no me lo quiso pagar. No estaba comprometido, cómo yo tampoco a devolver el dinero. Sin embargo, yo lo hice y él no. Y eso es todo.



**"Me dolió salir del Getafe C.F. pero le deseo mucha suerte. Ahora mismo estoy a la espera de ofertas"**

### ¿Has tenido ofertas de 2ª B?

Me han llamado equipos de 2ª B y en la próxima temporada jugaré en algunos de ellos. Podrían ser **Pegaso** o **Moscardó**.■

R.C.

## Diario desde una grada

### La indefensión de los buenos

De toda la vida ha sido así. De los buenos se han aprovechado siempre los espabilados. Son dos concepciones del mundo que se enfrentan. La última, no podría subsistir sin la primera. La sociedad siempre ha inventado múltiples mecanismos para defender a los buenos como son el derecho, la moral y algunas costumbres sociales que se integran en un código ético abstracto. El valor de estos mecanismos de defensa es testimonial, más que efectivo, ya que a menudo se han vuelto contra las personas rectas favoreciendo a los sinvergüenzas. Pero, por lo menos, ahí están. Sin embargo, en el mundo del fútbol parece que rige la ley de la selva, es decir: viva el más fuerte y sálvese quién pueda. Es inconcebible que se puedan dar incidentes como los que acaecieron hace dos semanas en el campo del Real Avilés con motivo del partido ante el Club Deportivo Leganés. ¿Qué hubiera pasado si alguno de los cincuenta energúmenos que saltaron al terreno de juego hubieran desgraciado a algún jugador del Leganés? Y todo por la negligencia de una junta directiva que no es capaz de poner unas vallas a su estadio, y por la negligencia de un órgano de derecho, el comité de competición, que le trae al fresco lo que pueda pasar por esos campos de Dios de la geografía futbolística española. Hay que rebelarse contra el tirano, el tirano futbolístico que usa y abusa de los que ponen el circo, y luego no mueve ni un dedo por ellos. Es un derecho natural. ¿Qué pasaría si todos los equipos de 2ª B se negaran a jugar mientras no hubiere unos mínimos de seguridad en los campos?. Entonces si que se tomarían medidas contra los que no jugarán. ¿Por qué? Porque no habría circo y sin circo, no hay dinero. A ver si de una vez se unen todos los equipos pequeños y discuten acerca de cómo defenderse de estas arbitrariedades.■

Los documentos que marcan la historia de una persecución política

# Las verdades "escritas" sobre el contencioso Manuel Fácila/FPD

El enfrentamiento F.P.D./ Manuel Fácila ha marcado la trayectoria del equipo getafense. El último episodio en este capítulo es la prohibición por parte la F.P.D. de que el profesor impartiera un curso de atletismo en Getafe.



**Amor a primera vista:** En los primeros años todo fue una "luna de miel" entre profesor e institución. Aquí mostramos un documento donde Manuel Cañadillas delega sus responsabilidades en la F.M.A. en Manuel Fácila. Aparte poseemos otros documentos como felicitaciones y subvenciones de la F.M.A.

**Ideas políticas incompatibles:** De todos es conocida la militancia de "MANOLO" en el C.D.S. Esto, unido a su labor como profesor de Escolapios, le llevó a tener algunos roces con la F.P.D. "Manolo" nos asegura que Santos-Vazquez le llegó a ofrecer ser director de instalaciones deportivas si cambiaba de "chaqueta política". Adjuntamos un artículo que molestó mucho a la F.P.D. y una carta del Sr. Fácila donde explica que el Patronato no le deja participar en los juegos escolares bajo el nombre de "Escolapios" cuando la mayoría de estos atletas pertenecían a este club.

**Manuel Fácila**  
**Los responsables del deporte en Getafe están alejados de los deportistas**

Un pequeño muy ruidoso taller de dióxido de nitrógeno

Un pequeño muy ruidoso taller de dióxido de nitrógeno

Los 5.000 DE GETAFE

**MANUEL FÁCILA DOMÍNGUEZ**  
 Entrenador Responsable de la Escuela de Atletismo del Colegio P.P. Escolapios de Getafe y del Club Atlético de Getafe

C/ Góngora, 16  
 GETAFE (MADRID) 28902

SR. D. FERNANDO PALACIO SANJOSE  
 Presidente de la Federación Española de Atletismo  
 C/Alcantara, 60  
 280 MADRID.

Estimado Presidente:

Me dirijo a Ud. para exponerle la situación que se viene produciendo en los llamados "Juegos Escolares" en los dos últimos años, en relación con la participación de los alumnos del Colegio P.P. Escolapios de Getafe. Este Colegio, ha estado siempre presente, con un buen nivel en dichos juegos, como por ejemplo:

- 1º y Campeón territorial de Infantiles 1.984 (7-8).
- 1º y Campeón Territorial de Cadetes 1.985 (Fuencabada).
- 1º y Campeón Territorial Juvenil 1.985 (Fuencabada).
- 1º y Campeón del Trofeo de Invierno alevín e infantil y cadete 1986 (Vallehermoso, con Club Atlético de Getafe).

Asimismo, han salido de su Escuela de Atletismo, atletas internacionales y nacionales, como Alberto Pacheco, José Luis Chuvieco, Juan Carlos Paul, Rafael Fernández Esteban, entre otros.

Hoy con su citada Escuela de Atletismo, aporta una buena cantera al Club Atlético Getafe, que, como sabe, está en la cabecera del atletismo de Madrid.

Pues bien, el problema es que el "PATRONATO MUNICIPAL DE DEPORTES" de Getafe, nos niega la asistencia a los Juegos Autonómicos de Atletismo con nuestro nombre de Colegio P.P. Escolapios y tenemos que hacerlo como "Selección de Getafe", cuando la mayoría de atletas de esa selección, lo son de la Escuela de Escolapios y del Club Atlético Getafe.

Le pido encarecidamente que interceda en la Comunidad de Madrid, con su Presidente, o quien corresponda, para que nos permitan participar como en los colegios y clubs de Madrid (El Prat de Llobregat, Maratón, Lariva, Instituto Juancaz CAF, ATLAS, etc., que son colegios y clubs privados).

Muy agradecido, y esperando que se solucione antes de la final, le saluda atentamente.

Fdo.: Manuel Fácila Domínguez.

En Madrid, a uno de Enero de mil novecientos ochenta y ocho, se reúnen:

De una parte Don Fernando Palacio Santeja, Mayor de edad, con D.N.I. no 555.721, expedido en Madrid en fecha 21-1-76, con domicilio en Calle Alcantara, 60

De otra parte Don Manuel Fácila Domínguez, Mayor de edad con D.N.I. no 1.066.815, expedido en Getafe (MD) con fecha 1-9-83, con domicilio en Calle Góngora, 16 Getafe (Madrid)

Don Fernando Palacio Santeja actúa en nombre y representación de la FEDERACIÓN DE ATLETISMO DE MADRID, en la que presta el cargo de DELEGADO DE LA REAL FEDERACIÓN ESPAÑOLA DE ATLETISMO, siendo el domicilio de la Federación de Atletismo de Madrid en la Calle Alcantara, 60 de Madrid.

Don Manuel Fácila Domínguez, actúa en su propio nombre y domicilio en Getafe

**EXPOSER**

Don Fernando Palacio Santeja, Delegado de la Federación Española de Atletismo, tiene proyectado la preparación técnica de deportistas dependientes de la misma, en clubes y los diversos campamentos nacionales de todas las categorías, a celebrar durante el año 1986.

Don Manuel Fácila Domínguez, fue su entrenador de atletismo, en el Club Atlético de Getafe, expedido por la Real Federación Española de Atletismo, y que está dado de alta en licencia fiscal, en la Delegación de Hacienda de Getafe, con el nº 1.066.815, el día 1º de Enero de 1986.

La Federación de Atletismo de Madrid, representada por su Delegado, ofrece a Don Manuel Fácila Domínguez, se encargue de la preparación técnica de deportistas federados en atletismo, cuyo servicio, que se presta, se reñirá por las siguientes:

**ESTIPULACIONES**

- 1º.- El servicio que se encomienda a Don Manuel Fácila Domínguez consistirá:
- 2º.- Llevar a cabo la dirección técnica y programación de los entrenamientos llevados a cabo por los citados deportistas, en el ámbito federativo que se estipula, en la Federación de Atletismo de Madrid
- 3º.- La duración de este servicio será de 1 año, comenzando con el 1º de Enero de 1986 y finalizando el 31 de Diciembre de 1986
- 4º.- La Federación de Atletismo de Madrid, pondrá a disposición del entrenador las instalaciones que estén bajo su jurisdicción para el mejor desarrollo de su labor profesional.
- 5º.- Las horas para la prestación del servicio serán las siguientes según se especifica.
- 6º.- Durante las horas de entrenamiento con esta Federación no podrá entrenar atletas de otras federaciones.

DELEGACIÓN DE AGENCIAS DE LICENCIA FISCAL DE ACTIVIDADES PROFESIONALES 830

ADMINISTRACIÓN DE AGENCIAS DE LICENCIA FISCAL DE ACTIVIDADES PROFESIONALES

830900130055 5

CONGEGA

GETAFE

1838-202148

7352

10163 20065 2290895585

50 870

El presidente mandó un escrito a Villar

## Jesús Polo comenta los incidentes de Avilés



¿Cuál es su opinión acerca del tema?

Me quedé sorprendido por el comportamiento de ciertos jugadores y aficionados del **Avilés**. Hemos mandado un escrito a **Villar**, dándoles nuestras quejas de que en algunos campos como **Ponferrada**, **Lugo**..., equipos que aspiran a ser campeones no tienen ni siquiera vallas. Como el árbitro recogió en el acta todo lo que ocurrió allí, solamente le hemos dado a entender al **Sr. Villar** nuestra preocupación por lo que pueda pasar un día.

¿Cuál es el sentir general de la plantilla?

La plantilla está tranquila. Hay gente que me ha comentado su sorpresa ante la reacción de los jugadores del **Avilés**. El partido se jugó de poder a poder, no hubo brusquedad alguna y al meter el gol... Nos

quedamos todos sorprendidos por la violencia que se manifestó. No se puede calificar a la afición de **Avilés** por 70 personas que se comportaron como energúmenos.

¿Quién puede estar detrás de toda esta conjura contra el Leganés?

Esto es culpa del entrenador del **Langreo**, que dijo que el **Leganés** es un equipo durfísimo. Luego lo dijo **Carrete**, entrenador de la **Leonesa**, que se lo había comentado el **Langreo**. Todos sabemos que las características del juego de **Carrete** no eran muy técnicas precisamente, sino que era muy bravo. Se están contradiciendo porque ninguno de nuestros jugadores ha lesionado a nadie; sin embargo, a nosotros nos han lesionado por entradas fuertes a tres o cuatro jugadores. Ahora, el tiempo nos dará o nos quitará la razón. Como no

contaba nadie con nosotros y se lo estamos poniendo tan difícil a todos. . .

¿Por qué no se toman medidas de excepción ante el partido del Langreo?

La afición de la zona centro es muy señora. Nosotros no tenemos esas grandes diferencias que hay en otros sitios, donde la gente confunde el fútbol con otras cosas. La afición de **Leganés** siempre ha tenido un comportamiento excepcional y gritarán..., pero al tener el campo con vallas, no va a haber problemas. Nosotros lo que queremos es quitar hierro al asunto y ganar al fútbol en el terreno de juego. Si los jugadores del **Leganés** siguen como hasta ahora, seguro que quedamos entre los tres primeros. ■

R.C.

Foto: Miguel Martín

# **EUROCOR, S. A.**

---

---

**ALMACEN CORTE DE CHAPA A MEDIDA**

**Políg. San Marcos**

**C/. G - Parcela C - 22**

**Teléf. 682 81 82**

**Ap. Correos, 48 - Getafe**

**28900 Getafe (Madrid)**



**EQUILIBRADO de ROTORES**

**EJES**

**TURBINAS**

**POLEAS, etc.**

**C/. G - Parcelas 23-24**

**Polígono San Marcos**

**Teléf. 682 16 22**

**GETAFE (Madrid)**

Tintoretto terminó tercero de su grupo

# 77-66 Adios con victoria

**Tintoretto 77.** M. Hernández (20), Carter (13), Paloma Sánchez (16), Emma Bezos (4), M. Seoane -cinco inicial- Laura Grande (2), Pilar Delgado (14), Emma del Pino (8).

**Spojnia Gdansk 66.** Sirkoska (12), Wojtczak (19), E. Fraszczak (17), Banka (5), Wotvjevicz (13) -cinco inicial- Kataryma, Reszka

**Arbitros:** Tsarikov (Rusia) y Correira (Portugal)

**Incidencias:** Unas trescientas personas que tan sólo dejaron 10.000 pesetas en taquilla.

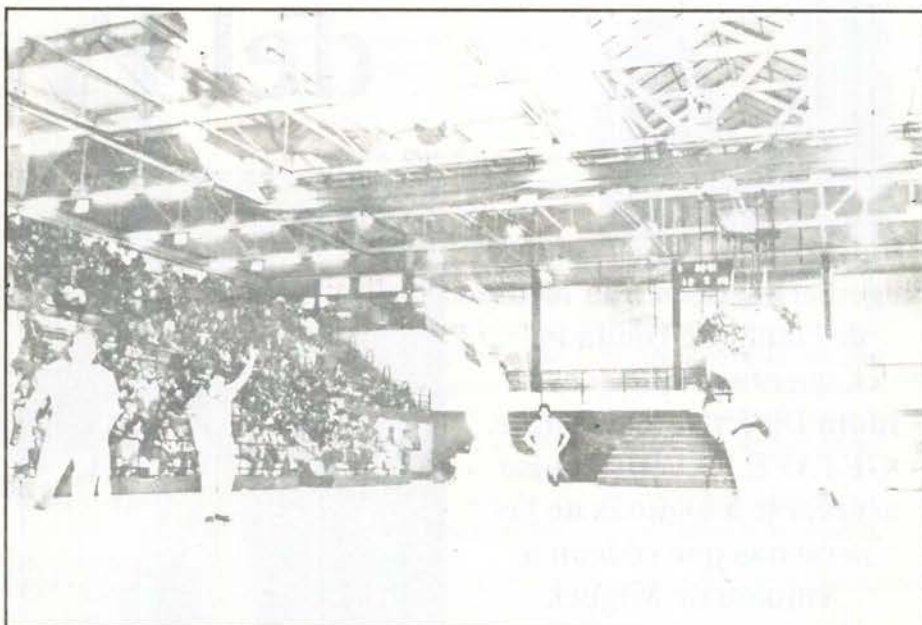

Terminó la Copa Ronchetti para Tintoretto y lo hizo con victoria ante unas flojas polacas. Le costó adaptarse en los primeros veinte minutos al equipo de Getafe por la falta de dos de sus titulares, por una parte Lattin, con un desgarre muscular, y por otro la baja de Rocío Jiménez que estuvo en cama con gripe. Con 33-39 terminó una primera parte de mal juego de las locales que sufrieron la pérdida de un buen número de balones y unos bajos porcentajes en el tiro. Pero las polacas bajaron pronto la

guardia, en una segunda mitad donde los contrataques de M. Hernández culminados por Carter y la gran cantidad de balones robados colocaban el marcador en 65-51 con un parcial de 14-0 en pocos minutos. A falta de 2 minutos Tintoretto vencía por 73-63 dando por concluido el encuentro (77-66).

Tres partidos ha conseguido ganar el equipo madrileño, dos frente a las polacas y uno ante el Saturnia, que no han sido suficientes para evitar que el equipo yugosla-

vo del Jedinstvo Tuzla se clasifique para las semifinales, al vencer a las italianas en su campo en un partido decisivo. Tras el buen papel conseguido en la Copa Ronchetti, Tintoretto centra ahora toda su atención en la Liga, donde tendrá que tomar una seria decisión para la inclusión o no de la ficha de Paula Gonzalvez, tras su recuperación, en detrimento de la americana Carter. ■

Emma Bezos: "Ahora a por la Liga y la Copa de la Reina"

## Las ausencias de Lattin y de Rocío hicieron mella en el equipo.

Si, ellas son dos jugadoras muy importantes dentro del esquema del equipo y nos ha costado adaptarnos un poco al principio.

¿En la segunda parte fácil, ¿no?

Si, estábamos un poco más tranquilas y no nos ha costado tanto hacernos con el partido, la verdad es que las polacas no eran de lo mejor.

Para Tintoretto ha terminado ya la competición, ¿qué balance harías?

Bueno había bastante diferencia en el grupo, por un lado estaban las italianas y las yugoslavas que marcaban las diferencias, por otro nosotros y por último las polacas que eran las de menor nivel. Creo que nosotros hemos respondido a lo esperado.

Y ahora la Liga

Si, ahora a darlo todo en la Liga y en la Copa de la Reina, haber si conseguimos hacer algo positivo. ■

Así piensa la Junta Directiva del Getafe C.F.

# Todos los hombres del Presidente

**Industriales, comerciantes, ingenieros,... con una media de edad que ronda los cincuenta años, así es la Junta Directiva del Getafe. GETAFE EXPRES quiso acercarse a algunas de las personas que rodean a Antonio de Miguel, Presidente del club, y conocer sus opiniones.**



Las personas que componen la Junta Directiva de un club casi siempre trabajan a la sombra, no suelen ser protagonistas de la noticia e incluso, en ocasiones, se desconoce su existencia. Pero en realidad son ellos, en su colectivo, los que intentan definir la dirección de un club. El Getafe C.F. no es una excepción, para mucha gente tan sólo existe Antonio de Miguel, su presidente, la cabeza visible, pero detrás de él hay trece personas que conforman la Directiva. Todos ellos coinciden en que la decisión de un posible ascenso pasa por los socios "que son los que sustentan al club" y que lo que el Getafe necesita es que el número de abonados aumente. Sus opiniones, apoyadas o no por la de los socios, son la realidad de un club. Para conocer cual es su visión nos contestaron a algunas de las cuestiones que atañen al Getafe y a su localidad.

## Preguntas

1. Si el Getafe al final del campeonato quedara en primera posición. ¿Cree que el club estaría en condiciones económicas de ascender?
2. ¿Por qué cree que la gente no va últimamente al campo?
3. ¿Qué problema más significativo ve en la 2ªB?
4. ¿Qué opina de la prensa de Getafe y las relaciones con su club?

**Francisco Flores Díaz**  
Vicepresidente 1º

**Profesión:** Industrial  
**Edad:** 44 años  
**Número de socio:** 810  
**Temporadas en el cargo:** 4

- 1º. Ese es un tema que la Junta se está planteando y que habría que estudiar detenidamente.
- 2º No se el motivo exactamente pero pienso que hay muchos clubes en la capital de España con



más categoría que el Getafe, aunque tampoco nos podemos quejar. Aún así creo que las taquillas deberían de ser mejor de lo que últimamente estamos obteniendo.

3º Tal vez esté un poquito olvidada pero no sabría decir exactamente el porqué.

4º No tenemos ninguna queja de ella, creo que las relaciones son buenas.



**Romualdo Manso Herro**  
**Secretario General**

**Profesión:** Ingeniero Técnico Químico  
**Edad:** 52 años  
**Número de socio:** 37  
**Temporadas en el cargo:** 7



1º El Getafe, tal como está, debería aumentar la cantidad de socios que tiene el equipo actualmente, al igual que las taquillas. Pero, desde luego, si queda el primero tendría que ascender y ascendería. Pero lo fundamental es aumentar el número de socios porque la masa social es la que sustenta al club.  
 2º No lo se, la verdad es que acude igual que otros años, pero en general quitando los clubes punteros de 1ª división, la gente va menos al fútbol. Creo que la causa es la

gran oferta de deportes, con lo que la gente se ha distribuido más.

3º El económico. De todas formas nosotros, aunque hayamos terminado con una pequeña deuda o un pequeño superavit, vamos cumpliendo.

4º Salvo algunas veces en que no estoy de acuerdo, como es normal, creo que es bastante aceptable.

**Santiago Godino Bejarano**  
**Vocal**

**Profesión:** Ajustador maticero  
**Edad:** 38 años  
**Número de socio:** 277  
**Temporadas en el cargo:** 1



1º Nosotros tenemos puesta toda la ilusión en que suba y contamos con el apoyo de todos, será cuestión de que los socios digan sí o no.  
 2º Esa es una pregunta

que nos hacemos mucho. Porque efectivamente a pesar de la buena campaña que creo que está realizando el Getafe la gente no acude al campo en la cantidad que esperabamos, además pienso que los precios son populares no creo que se trate de un fútbol caro.

3º Concretamente en el grupo en el que estamos encuadrados el principal problema creo que viene de los desplazamientos que son larguísimos y con muy mala combinación, ya que la mayoría de las veces los tenemos que hacer en autobús, porque no podemos sacar mucho los pies del tiesto. Si se subiera a 2º creo que los viajes serían incluso mejores.

4º El club trata de que la prensa y la radio este de acuerdo con nosotros.

**Victoriano Fernández Benito**  
**Gerente**

**Profesión:** Se dedica por entero al club  
**Edad:** 58 años  
**Número de socio:** 42  
**Temporadas en el cargo:** 3 de gerente (10 en el club)



1º Tendría que llevarse a una asamblea para que los socios accedieran.

2º Nosotros la verdad es que las taquillas son las mismas que las del año pasado. De todas formas, el que haya menos asistencia, lo considero un problema a nivel nacional, creo que uno de los motivos es que antes sólo estaba el Getafe y ahora existen más polide-

portivos que restan gente a los partidos.

3º Pienso que el principal de los problemas es que el precio de los jugadores se ha desorbitado y los clubes andan malamente.

4º Creo que está en un nivel bastante aceptable.

**Jesús Urban Salmerón**  
**Vocal**

**Profesión:** Comercial  
**Edad:** 44 años  
**Número de socio:** 575  
**Temporadas en el cargo:** 6 (Fue relaciones del Ayuntamiento con el club)



1º Ahora mismo está difícil, habría que plantearlo, aunque la idea a principio de temporada era subir. En definitiva habría que tener una asamblea de socios, subir las cuotas..., el tema es complicado.

2º La verdad es que últimamente por razones de trabajo no tengo la posibilidad de asistir a los partidos, pero la verdad es que el Getafe en casa no está jugando igual que fuera, donde creo que lo hace más bonito.

3º El problema puede llegar cuando los equipos

tienen que subir, porque es un tema que hay que pensárselo muy bien.

4º No creo que os metáis mucho con nosotros, cada uno tiene que hacer lo mejor posible su profesión. Por eso, aunque algún tema nos moleste, las críticas siempre pueden ser productivas. Yo concretamente no he tenido problemas con la prensa.■

José Luis Corrochano  
 Foto: Noé Mora

**E**NTREVISTA

Juan Vergara

# Realismo, abstracción y collage



Así define su última exposición. Su afición a la pintura es de siempre, de toda la vida. Y es de los que confirman el tópico de la imagen y las mil palabras. Los "ismos" abundan en su pintura, retratada en una docena de exposiciones individuales e infinidad de colectivas. Son muestras llevadas a cabo en Getafe, fundamentalmente, donde asegura que existe un buen puñado de artistas, pero escasean las salas de exposiciones. Su carácter abierto y crítico y su no menos peculiar sentido del humor le hacen entender el arte movido por una serie de peligrosos "hilos" encerrados en el sistema. Pero hay que sobrevivir. Su última muestra la conforman un total de treinta y cinco lienzos, que se expondrán entre el 22 de febrero y 6 de marzo en la Pablo Serrano.

"Buscando dimensiones", pintura del año 89 y una de las preferidas de Vergara



**"La idea ya está predestinada al cien por cien cuando te pones a pintar. O puede haber sido argumento de algún sueño. Siempre me siento a gusto cuando estoy trabajando. Disfruto..."**

**¿Cuáles son ahora tus preferencias pictóricas?**

Un Eduardo Naranjo, como cuestión técnica. Un Miró, por el sentido del simplicismo que posee. Y un Antonio López por la complicación técnica.

**¿Cómo definirías la pintura que haces ahora y, sobre todo, de cara a esta última exposición?**

Realismo, abstracción y collage. Son los tres aspectos técnicos de los treinta y cinco que se cuelgan, concepto de una década.

**O sea, que es una recopilación de otras etapas...**

Es un porcentaje pequeño, porque hay más pintura de la segunda década que de la primera. El setenta y cinco por ciento es de los últimos tres o cuatro años.

**Su primera exposición data del año 73,**

## E NTREVISTA

fecha a partir de la cual comienza a tomarse en serio la pintura. En ella ya hay una gentil mezcla de "ismos", enraizados en una pintura realista de corte impresionista. Hacia el 80 comienza con las abstracciones, aumentando formatos y abriéndose a los espacios difuminados. Desemboca entonces en los murales, hechos por modulaciones. Su última adquisición técnica es el collage.

**¿Qué esperas conseguir de esta exposición?**

Que se me vuelva a ver, ya que en el 87 fue la anterior. Lo hago con gusto...

**¿Te gusta exponer en Getafe?**

Si, por el arraigo al pueblo aunque, claro, prefiero exponer fuera.

**Sin embargo, para eso hay que buscarse la vida...**

Es complicado, a no ser que tengas algunos apoyos y la gestión de tu propia profesión, de cómo homologar tu propio trabajo.

**¿Tú te buscas la vida?**

Si.

**¿Cómo?**

Cada maestrillo tiene su librito ¿no?

**¿Expones para vender o para enseñar?**

Expongo para las dos cosas.

**¿Cuáles son para tí los peores momentos frente al cuadro?**

La idea ya está predestinada al cien por cien cuando te pones a pintar. O puede haber sido argumento de algún sueño. Siempre me siento a gusto cuando estoy trabajando. Disfruto. Algunas veces me levanto y me echo mano a los riñones, me estiro, miro... y sigo trabajando.

**¿Es cierto que el artista cuando crea refleja parte de ese "infierno particular" que lleva dentro?**

Cuando se está creando se tiene que ser íntegro. Se entrega todo. Cuando se trata de reflejar, se dicen muchas cosas. Pero

"Televisión Maldita", perteneciente a la última etapa de su obra.

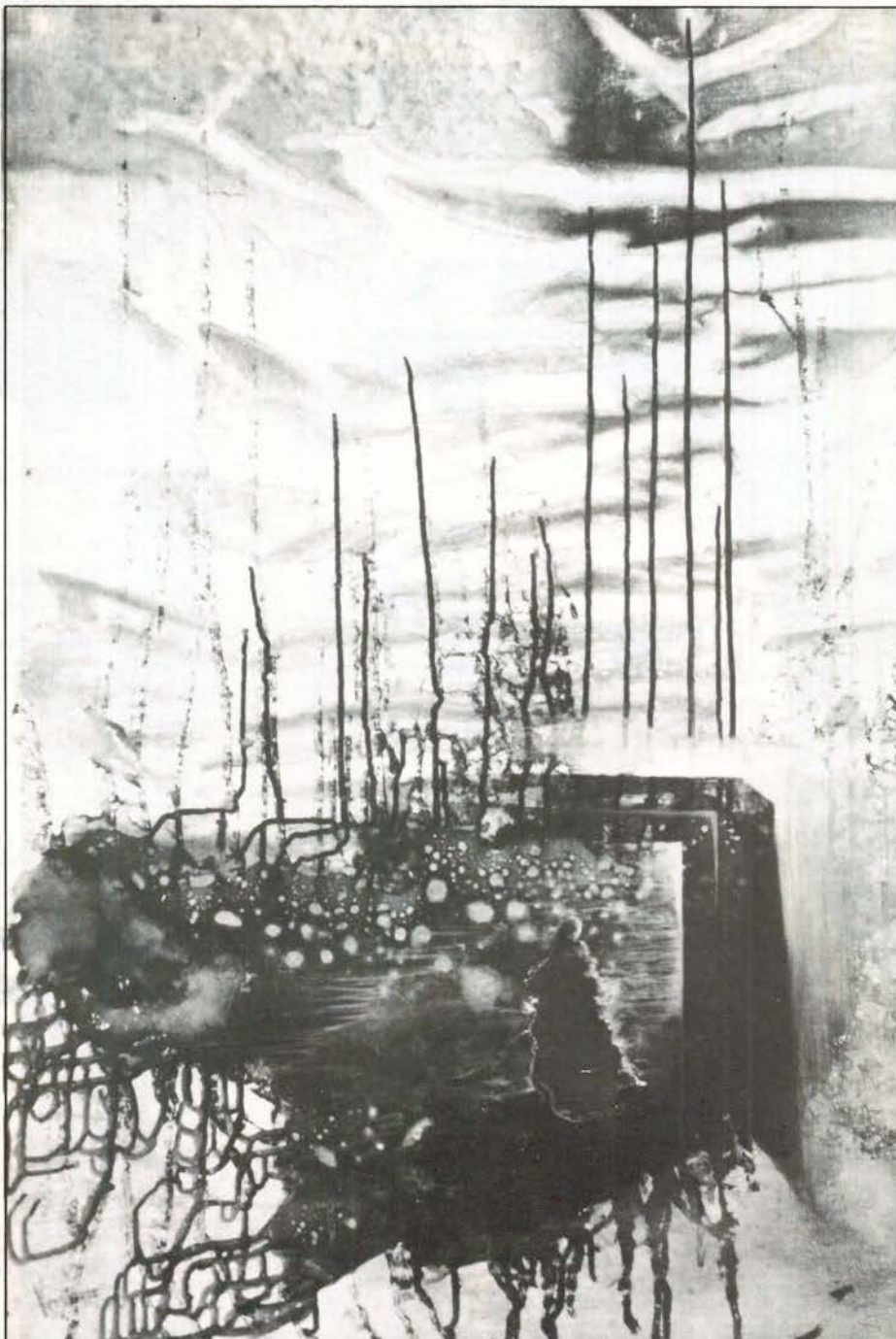

**Como ente local, veo un movimiento interesante, de jóvenes artistas que ya dirán algo algún día. Tiene dinamismo, aunque no todas las salas que se necesitarían. Ya las inaugurarán.**

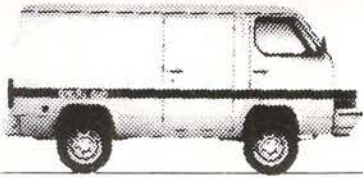

**Trade 2.0 Furgón.**  
También versión techo alto.



**Trade 2.8 Combi 6.**  
También versión techo alto.

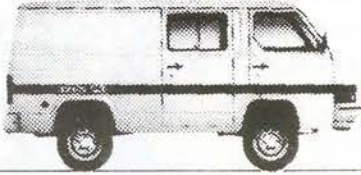

**Trade 2.0 Combi 6.**  
También versión techo alto.



**Trade 2.8 Combi 9.**  
También versión techo alto.

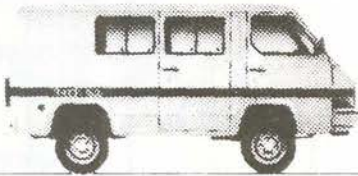

**Trade 2.0 Combi 9.**

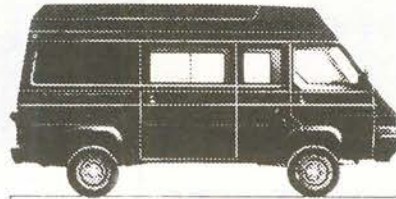

**Trade 2.8 Combi 6 largo techo alto.**  
También versiones Furgón y Combi 9.

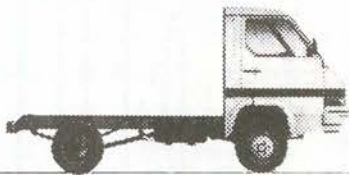

**Trade 2.8 Chasis cabina.**  
Versiones en 3 largos diferentes.



**Trade 2.8 Combi 9.**  
También versión largo techo alto.

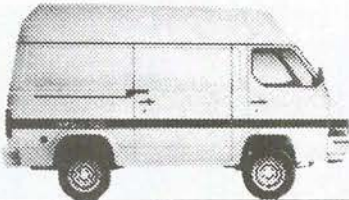

**Trade 2.8 Furgón techo alto.**  
También versión techo bajo.

Nissan Trade:  
Toneladas de sentido práctico.



**Hay toneladas de razones  
para comprar su Nissan Trade.**

MAS DE 600 PUNTOS A SU SERVICIO EN TODA ESPAÑA.

**SAN MARCOS MOTOR, S.A.**

POLIGONO INDUSTRIAL "SAN MARCOS"  
CALLE MARCONI

TELEF. 682 42 62  
28906 GETAFE (MADRID)

## E NTREVISTA

algunas se guardarán, ¿no? Y si se dicen, se dicen de otra manera. Siempre hay alguna mentira piadosa.

**¿Estás nervioso ante la perspectiva de esta nueva exposición?**

No estoy nervioso; estoy preocupado. Porque esta exposición no depende de yo querer... sino que hay una cooperación gustosa.

**Se refiere aquí a la cooperación de otra gente para la elaboración del catálogo y los trámites pertinentes. La presentación del primero corre a cargo de un poeta de Getafe, Rafael Gutiérrez.**

**Dame una opinión sobre la cultura pictórica que se mueve en Getafe.**

Como ente local, veo un movimiento interesante, de jóvenes artistas que ya dirán algo algún día. Tiene dinamismo, aunque no todas las salas que se necesitarían. Ya las inaugurarán...

**¿Crees que hay buenas relaciones entre los pintores?**

Existe alguna agrupación de pintores avalada por el ayuntamiento con un presupuesto anual. Hay también gente funcionando sin estar ahí, aunque eso no quita que luego existan algunas discrepancias. Pero sí hay buenas relaciones...

**¿Te costó mucho llevar a cabo la exposición?**

Sí y no. Podría haberla hecho antes con otros medios. Llevo queriendo exponer en Getafe desde mayo del año pasado, y ya ves.

**¿Te gustaría que asistiera alguien en particular?**

Eduardo Naranjo. En la del 86 estuvo.

**¿Cuántos cuadros piensas vender?**

Hija, no soy pitonisa... ¡Todos!

**La exposición de Vergara se podrá ver a partir del próximo 22 de febrero, de lunes a sábado de 6 a 9 de la tarde, en la sala Pablo Serrano, en el Centro Cívico del Sector III ■**

Manuela Ortiz

**“Cuando se está creando se tiene que ser íntegro. Se entrega todo... se dicen muchas cosas. Pero algunas se guardarán, ¿no?... Siempre hay alguna mentira piadosa”**

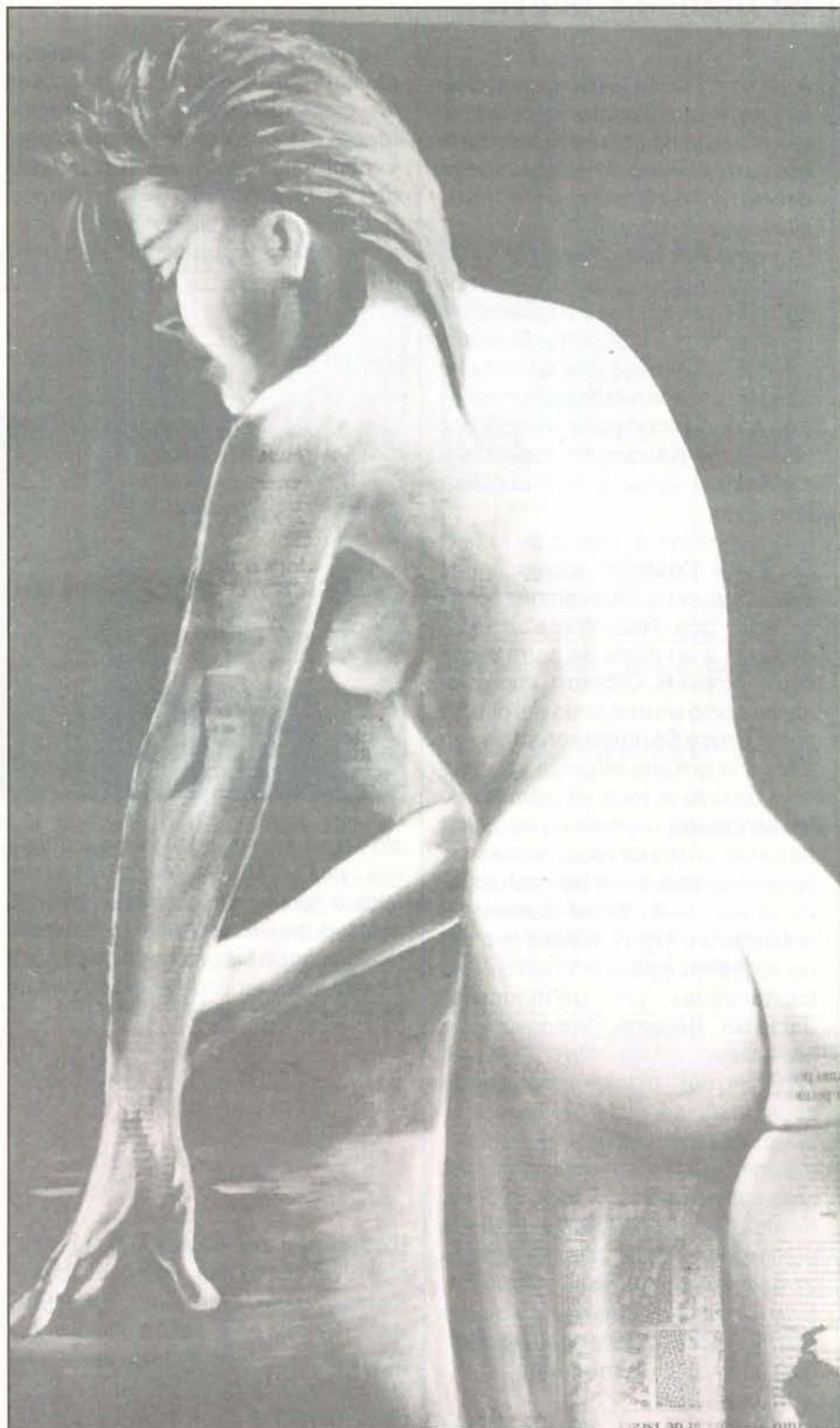

## SUGERENCIAS

## MÚSICA

## Una noche en blanco y negro

A veces a TVE se le escapan pequeñas joyas que suelta a regañadientes y "a la chita callando" pero se le escapan. El video de la actuación en directo de **Roy Orbison** fue una de ellas, ¡y qué gozada!

La verdad es que **el gran O.** tenía muchos amigos y en el concierto que pudimos ver, todos demostraron ser unos excelentes músicos. Permitieron que la estrella fuese quien tenía que ser, se repartieron instrumentos y tiempos de acompañamiento y nos permitieron a todos los espectadores disfrutar con un gran espectáculo.

Impresiona ver a artistas de la talla de **Elvis Costello** acompañando con su acústica, intercambiar luego teclados con **Tom Waits** y pasar después a un duelo de harmónicas con el propio **R. Orbison**. Impresiona ver como un monstruo del directo como **Bruce Springsteen** se dedica a tocar la guitarra eléctrica y cantar, sólo cuando le toca, el estribillo de las canciones. Impresiona escuchar de fondo, un trío de voces femeninas de gran calidad entre las que destaca la voz de **T. Bone Burnett**. E impresiona de igual manera otro trío de voces en este caso masculinas capitaneadas por un "modosito" **Jackson Browne**. Impresiona la profesionalidad de **Roy Orbison** con una voz increíble destacando sobre la de todos sus amigos.

Después de escuchar y ver esta actuación queda una cosa clara, las grandes estrellas del rock además de serlo, son también unos grandes profesionales de la música capaces de adaptarse a múltiples instrumentos y situaciones y de hacer siempre bien una cosa, para la que han dedicado sus vidas: **la música**.■

Miguel Martín

## MAIZ Y PALOMITAS

"Yaaba" es el título de la película africana que estos días se proyecta en los cines madrileños. Su director, Idrissa Quedragoo, desconocido para los europeos, narra en esta película una sencilla historia, sin exotismos, faunas o danzas extravagantes. La historia transcurre en una pequeña

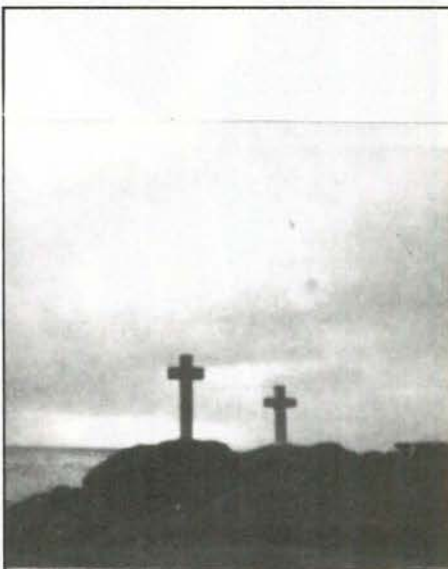

aldea con una sociedad mínima, donde una "yaaba", abuela, es expulsada del núcleo social. No obstante halla la amistad de un adolescente. La contemplación de los gestos por la cámara es una peculiaridad de esta película llena de afectos.■

E.G.

## AGENDA

**Exposición** de cerámica-pintura-esmalte en cobre por **Lorenzo Gómez Román, José González Rodríguez, Angel Gutiérrez y José Luis Herranz Manzanares**. Hasta el 20 de febrero en la Sala Pablo Serrano del Centro Cívico del Sector III.■

## LIBRO

## Haciendo dedo en la galaxia

**Título:** Guía del Autoestopista Galáctico

**Autor:** Douglas Adams

**Editorial:** Anagrama

**Páginas:** 174

Arthur Dent despierta en una luminosa mañana al poco de descubrir que su casa va a ser demolida para permitir la construcción de una autopista. Su amigo Ford Perfect le arrebató de su sentada ante los bulldozer para llevarse al bar y allí explicarle que la Tierra "un pequeño planeta totalmente insignificante de color azul verdoso" va a ser demolida para la construcción de una ruta directa interespacial. Arthur y Ford, que en realidad es un autopista galáctico encargado de renovar la guía, son los únicos supervivientes y se lanzan a hacer dedo de nave en nave, para descubrir, al fin, que los ratones son seres inteligentes que encargaron la construcción de nuestro planeta para conseguir la respuesta a su gran enigma, la respuesta a la vida, al universo y a todo. Ello gracias a la colaboración de una nave alimentada por la energía de la improbabilidad, un presidente galáctico de dos cabezas y tres brazos, una jovencita y un robot con problemas de identidad.

Inicialmente un guión de radio de la BBC, *El autoestopista galáctico* forma parte de una trilogía. Su autor, Douglas Adams, desparrama buen humor, ironía y cinismo en una obra que, a pesar de su primera lectura anecdótica, se permite pensamientos tan profundos como "cada vez eran más los que pensaban que, en primer lugar, habían cometido un gran error al bajar de los árboles. Y algunos afirmaban que lo de los árboles había sido una equivocación, y nadie debería haber salido de los mares".■

Esegé

# Vinculación de don Ricardo con Getafe (II)

Aquí venía don Ricardo; tenía como sitio de distracción su casa de Getafe, pues a los pocos años de casarse se fue el matrimonio a vivir a Madrid; allí trabajaba, allí estrenaba sus obras, allí tenía sus tertulias, sus amigos, si bien su vinculación y estancia en Getafe le hizo tener tantos y tan buenos amigos como en la capital de España.

En el corral, o pajar, de esta casa por la portada de la calle de la Fuente, pondría el cuñado de don Ricardo, don Francisco Nuñez Barrutia, un baile público que se dió en llamar en los mentideros de Getafe "El restregón", pasando más tarde a ser Sala de Fiestas Capitol; hoy convertido todo el terreno en unos grandes almacenes de muebles, esquina a Ricardo de la Vega y calle Madrid. (1)

## Enlace Matrimonial de don Ricardo de la Vega con doña María del Rosario Herreros

En la villa de Getafe, arzobispado de Toledo, provincia de Madrid, a 23 de diciembre de 1868, yo el presbítero don Pedro Butragueño con licencia del Señor Cura propio de la parroquia de Santa María Magdalena de la misma, desposé por palabras de presente que hacen verdadero matrimonio a don Ricardo Buenaventura de la Vega, soltero, natural de Madrid, de edad 33 años, hijo legítimo de don Ventura y de doña Manuela Oreiro, difuntos, con doña María del Rosario Herreros, también soltera, natural de esta villa, de 19 años de edad,



Ricardo de la Vega, al fondo, la iglesia de Santa María Magdalena en Getafe.

hija legítima de don Plácido (difunto) y de doña Lorenza Cifuentes; fueron dispensadas las amonestaciones conciliares por el Señor Vicario eclesiástico de Madrid, como consta de despacho de dicho señor dado en la dicha villa y Corte a 16 del presente mes de la fecha y refrendado por su Notario don Cirilo Brea; fueron testigos de este matrimonio don Pedro Orgaz y don Anastasio Ci-

fuentes, y para que conste lo firmo: Pedro Butragueño (2) ■

Marcial Donado

(Nota: don Ricardo tenía 30 años según su partida de bautismo).

(1) Según testimonio de don Tomás Vara  
(2) Archivo Parroquial de Getafe.

CALLE

MADRID

PARA IR DE COMPRAS,  
CALLE MADRID

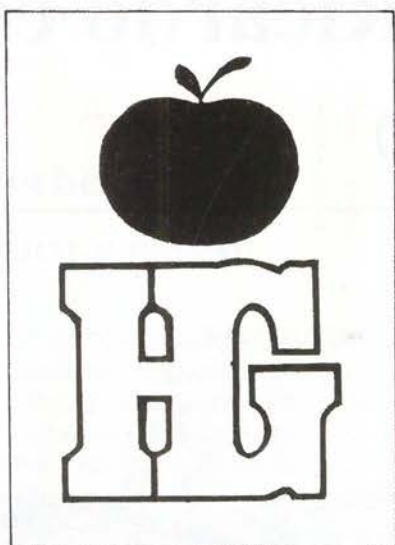

# Hiper Getafe

C/. Madrid, 117 Getafe ☎ 695 68 64

**Croissantería-Boutique-Variantes**  
**Cafetería-Restaurante**

**APARCAMIENTO GRATUITO EN 1.º SOTANO**

**Nuestro objetivo:  
Una compra agradable  
con los precios de Hiper Getafe.**

**rompemos  
todos los moldes  
de precios**

**¡VEN A COMPROBARLO!**



Fernando Martínez Cazín

# “Al pan, pan y al vino, vino”

Fernando trabaja en el ayuntamiento desde el año 73, pero su peculiar admiración por la buena mesa y, claro está, la buena comida, le han hecho formar parte de una curiosa asociación con sede en ningún sitio pero con gustos y aficiones comunes, la Asociación Gastronómico Cultural de Getafe. Fernando siente, como el resto de sus compañeros, no poder disponer de un local adecuado a sus propósitos, donde estos aficionados a los platos típicos y a la cocina en general celebrarían sus interesantes reuniones. A él le gusta todo; prefiere el vino a la cerveza y tiene especial predilección por el cordero pero, parece ser, que quien manda en su cocina es su mujer.



**Preg.-** ¿Qué aceptación puede tener una asociación de estas características en una sociedad como la nuestra?

**Resp.-** Nosotros no somos glotones, ni borrachos, pero el que diga que no le gusta comer bien, miente. Nos gusta probar de todo, simplemente. España, gastronómicamente hablando, es una maravilla.

**¿Eres un incondicional de la buena mesa, supongo?**

Un admirador más que un incondicional, porque a veces uno no puede permitirse el lujo de ser un incondicional.

**¿Hay que ser político para tener**

**Fernando colecciona todas las recetas que llegan a sus manos.**

**El dulce no es su fuerte y casi nunca toma postre en las comidas.**

**“panza”?**

No. Se puede ser político con panza y político sin panza. Yo no soy político y me sobra un poco de “barriguilla”, pero es por la cerveza.

**¿Crees que en la vida hay que tragar sin masticar siquiera?**

A veces sí. Sólo a veces.

**¿Se come más con los ojos que con la boca?**

Algunas veces sí. Después de preparar un “bacalao al pil-pil”, por ejemplo, acabas hasta las narices de la cocina... Pero eso pasa en todas partes. Nosotros sabemos llevar el material muy justo. El vino nos suele faltar siempre, eso sí... Nos sobra el pan y nos falta el vino.

Entre las actividades de la asociación se encuentran las reuniones y salidas organizadas por “comisiones” para celebrar una buena “merendola”, como la asistencia a una matanza típica en Ortigosa del Monte (Segovia) que tienen preparada para este mes. Fernando disfruta de esos momentos, cuando experimentan y hacen recetas; él colecciona todas las que llegan a sus manos. El dulce no es su fuerte y casi nunca toma postre en las comidas. Eso sí, es cafetero, fumador y gusta de levantarse de la mesa después de haberse bebido una copita de patxarán.

**¿Crees que hay que echarle a la vida sal y pimienta?**

Ya lo creo... en todos los aspectos.

En la asociación está prohibido terminantemente hablar de política o de fútbol, pero Fernando no se pierde ningún partido ni ningún campeonato de motociclismo. Optimista y algo nervioso, no tiene grandes planes de futuro y asegura creer en los extraterrestres. Por encima de cualquier ideología, respeta los valores humanos; gusta de decir las cosas claras y, hasta en eso, se nota su afición a la gastronomía: “al pan, pan y al vino... vino”. ■

Manuela Ortiz  
Foto: Miguel Martín



# motores reconstruidos



## ¡SOLUCIÓN, YA!

Sustituya su motor por uno reconstruido y garantizado, con las siguientes ventajas:

— Economía por el ahorro de tiempo en la reparación del motor o culata. **24H.**

— Productos de alta calidad, garantizados como nuevos. **6 MESES**

— Precios equiparables a las reparaciones habituales.

— HOMOLOGACION Nº

**R - 1099**

(Ministerio de Industria y Energía)

Motor Perkins 4/108

- AUDI
- BARREIROS
- CITROEN
- FORD
- LAND ROVER
- OPEL
- PEGASO
- PERKINS
- PEUGEOT
- RENAULT
- SAVA
- SEAT
- TALBOT
- VOLVO
- VOLKSWAGEN

## - CAMBIAMOS EL MOTOR DE SU VEHICULO EN NUESTRAS INSTALACIONES -



GRUPO DOCA  
Ctra. Madrid - Toledo, Km. 11  
Poligono Industrial El Rosón



**695 40 12 GETAFE (MADRID)**

# Artritis reumatoide (II)

## Manifestaciones extraarticulares

Son probablemente bastante frecuentes, pero suelen pasar inadvertidas. Las más frecuentes son:

- **Módulos reumatoides;** son masas ovoides o redondeadas no dolorosas de consistencia firme situadas en el tejido celular subcutáneo. Aparecen con más frecuencia en codo, antebrazos o tendón de Aquiles.

- **Vasculitis;** son inflamaciones de los vasos sanguíneos que provocan problemas de riego a los tejidos, especialmente la piel.

- **Neuropatías;** es la afectación de nervios periféricos que produce trastornos de la sensibilidad y de los movimientos.

- **Miopatía;** es la alteración de la musculatura próxima a las articulaciones inflamadas. Se produce atrofia de la musculatura.

- **Manifestaciones cardíacas;** son raras, si bien la enfermedad cardíaca subclínica (que no manifiesta) es más frecuente, como se deduce de numerosos estudios de autopsias. La más frecuente es la pericarditis aguda.

- **Manifestaciones pleuro-pulmonares;** aparecen enfermedades del pulmón y la pleura como pleuritis, derrame, nódulos reumatoideos intrapulmonares, neumonía o vasculitis pulmonares.

- **Manifestaciones oculares;** como lesiones de la córnea o conjuntiva.

## Datos analíticos

Sin entrar a valorar los distintos parámetros de interés para identificar la artritis reumatoide, diremos que el análisis clínico es una prueba importante para el diagnóstico de la enfermedad y es conveniente realizarlo en caso de síntomas que nos hagan sospechar de

su presencia. Es frecuente encontrar anemia con déficit de hierro, alteración en el número de glóbulos blancos y aparición de factor reumatoideo.

## Pronóstico

Es difícil predecir en las primeras fases de la enfermedad cuál será la evolución de la misma. La historia de la artritis reumatoide (la evolución sin tratamiento) es la siguiente:

De 100 pacientes, un 15% tendrán una corta afectación articular que remitirá sin secuelas; un 25% tendrá una enfermedad más persistente que curará con secuelas articulares leves; en un 50% la artritis aparecerá en forma de brotes, dando lugar a deformidades progresivas; el restante 10% presentará un cuadro progresivo que no responderá al tratamiento y llevará al paciente a la invalidez total.

## Diagnóstico

Es fácil de establecer el diagnóstico cuando la enfermedad está en una fase avanzada, pero al principio de la evolución es difícil de valorar. El diagnóstico es fundamentalmente clínico (basado en los síntomas que refiere el paciente y en signos que el médico aprecia) apoyado por datos analíticos y radiológicos.

## Tratamiento

La artritis reumatoide es una enfermedad de difícil tratamiento, si bien existen una serie de medidas que atenúan los síntomas y retrasan la aparición de brotes de artritis:

- **Reposo y ejercicio:** Se considera esencial al principio de la enfermedad la hospitalización con reposo absoluto en cama que progresivamente dará paso a ejercicios de movilización en la cama que irán aumentando hasta la incorporación del paciente.

Se deben evitar aquellas posturas que favorezcan las deformidades y las contracturas. Cuando el paciente reanude las actividades normales hay que prescribirle un periodo de reposo (30-60 minutos al mediodía) intercalando ejercicios para evitar la atrofia muscular.

- **Fármacos:** Existen, hoy día, numerosos medicamentos para tratar la artritis reumatoide. Así disponemos de analgésicos, antiinflamatorios, corticosteroides por vía oral o intraarticular, sales de oro, D-penicilamina, antipalúdicos de síntesis o agentes inmunosupresores (citotóxicos). Aunque ninguno de ellos es específico, ni tiene éxito en todos los casos, casi siempre puede encontrarse alguna combinación que reduce la afectación articular y mejora el cuadro patológico. ■

Dr. José Calparsoro Damián  
(Mutual Cyclops-Plza. España, 1)



**TVE 1ª Cadena**

**Jueves 15**  
*Operación Ogro* de Gillo Pontecorvo, con Gian Maria Volonte, José Sacristán  
 Producción Española, 1:00  
**Viernes 16**  
*Cualquier día en cualquier esquina* de Robert Wise, con Robert Mitchum, Shirley McLaine  
 Clásicos en Blanco y Negro, 1:00  
**Sábado 17**  
*Sangre y Arena* de Fred Niblo, con rodolfo valentino, Nita Naldi  
 FilMOTECA TV, 00:50  
**Domingo 18**  
*El discreto encanto de la burguesía* de Luis Buñuel, con Fernando Rey, Delphine Seyring  
 Domingo Cine, 21:55  
**Lunes 19**  
*Memorias del viejo Pekín* de Wu Yigong, con Shen Jie, Zheng Zhenyao  
 Cine Club de madrugada, 1:00  
**Martes 20**  
*La ventana indiscreta*, de Alfred Hitchcock, con Grace Kelly, James Steward  
 Sesión de Noche, 22:30

**CINE EN GETAFE**

**Cine Cervera**

*Erick el Vikingo*  
 Días 16, 17 y 18  
 Sesiones 18:30, 20:30 y 22:30

**Cine Avenida**

*No matarás al vecino*  
 Días 16, 17 y 18  
 Sesiones 18:30, 20:30 y 22:30

**Cine Las Margaritas**

*Melodía de seducción*  
 Días 16, 17 y 18  
 Sesiones 18:30, 20:30 y 22:30

**TVE 2ª Cadena**

**Jueves 15**  
*La Chica del tambor* de George Roy Hill, con Diane Keatonm Yorgo Voyagls  
 Jueves cine, 22:50  
**Viernes 16**  
*La guitarra de Gardel* de Leon Klimowski, con Joaquín Irusta, Antonio Casal  
 Cine Español, 17:35  
**Domingo 18**  
*El reptil* de John Gilling, con Noel Willman, Jennifer Daniell  
 Cine A Medianoche, 00:15  
**Lunes 19**  
*Con Faldas y a lo loco* de Billi Wilder, con Jack Lemmon, Tony Curtis, Marilyn Monroe  
 Cine club, 22:35  
**Miércoles 21**  
*Cracked Up* de Karen Arthur, con Edward Asner, Raphael Sbarge  
 Estrenos TV, 23:30

**Espacios Musicales**

**TeleMadrid**

*Pop 7*  
 De lunes a viernes, 19:00

*Capital Pop*  
 Sábado y domingo, 17:00

*Música, música*  
 Sábado, 22:45

**TVE 1ª Cadena**

*Plastic*  
 Viernes, 18:20

*Rockopop*  
 Sábado, 18:15

**TVE 2ª Cadena**

*Klip*  
 Martes, 17:35

*Tira de Música*  
 De Lunes a Viernes, 16:05

**TeleMadrid**

**Jueves 15**  
*Filón de Plata* de Allan Dwan, con John Payne, Elizabeth Scott  
 Cine de tarde, 16:30  
**Viernes 16**  
*Mi desconfiada esposa* de Vicente Minelli, con Gregory Peck, Lauren Bacall.  
 Noche de Cine, 23:15  
**Sábado 17**  
*Cleopatra Jones y el casino de oro* de Chuck Ball, con Tamara Dobson, Stella Stevens  
 Pantalla Chica, 18:00  
**Domingo 18**  
*El zorro cabalga otra vez* de Ricardo Blasco, con Jesús Puente, Tony Russel  
 Pantalla Chica, 15:00  
**Lunes 19**  
*La Estrella de Africa* de Alfred Weidenmann, con Marianne Koch, Joachin Hansen  
 Cine de Tarde, 16:20  
**Martes 21**  
*Skokie* de Herbert Wise, con John Rubinstein, Danny Kaye  
 Videocine, 22:15  
**Miércoles 21**  
*French connection* de William Friedkin, con Gene Hackman, Roy Scheider  
 Cine de Tarde, 16:20

**El Dial de la Zona Sur**

Cadena RATO- Radio Getafe (101.8 FM)

SER Móstoles (Cadena SER) (102.3 FM)

Onda Fuenlabrada (102.9 FM)

Antena 3-Madrid Sur (94.4 FM)

## Caso Victorino

Querido lector, esto no hay quien lo entienda. Por las últimas noticias parecía que los problemas se habían solucionado. Pero la realidad es bien distinta. Como es sabido, la posibilidad para que Victorino lidiara su camada en España, la temporada noventa, pasaba por una explicación y concesión por parte de la Administración sobre el tema. Pero como esta no se produce, el de Galapagar tiene decidido vender su camada para Francia. El empresario Simón Casas junto con el antiguo regidor de la plaza de Las Ventas, Manolo Chopera, son los que más posibilidades tienen para que Victorino les venda su "tesoro".



Pues, el comentario a todo esto es el de siempre: en este mundo taurino todo se hace mal, priman los intereses particulares, salen dañados los de siempre y, como todo, el mundo se imagina los de siempre son los aficionados. Desde esta página deseamos un pronto restablecimiento a este paleta. Sufrió un aparatoso accidente de caballo.

## Feria de Valdemorillo

Con lleno hasta la bandera se celebró el primer festejo de este ciclo serrano.

La reseña es la siguiente:

Toros del Conde de Ruiseñada para los de a pie. Bien presentados. Mansos en general.

Para rejones los de Gabriel Hernández, también mansos. El festejo duró doscientos veinticinco minutos. Los últimos toros en penumbra.

Ginés Cartagena: palmas y silencio.

Marismeño: silencio en su lote.

Morenito: silencio y oreja.

Luis Miguel Calvo: ovación y palmas.

## Segunda de feria

Toros de Sánchez Fabrés. Bien presentados. Buenos en general.

Pascual Mezquita: silencio y pitos.

Jorge Manrique: oreja y oreja.

Carmelo: división y silencio

El aforo se cubrió en la mitad.

## Carteles de Valencia

Por fin hubo coherencia y a Vicente se le dio lo que se merecía. Los carteles quedan configurados de la siguiente forma:

Día 10 de marzo: novillos de Salustiano Galache: Jesulín, Chamaco y Paco Senda.

Día 11: Toros de la Cardenilla. Morenito de Maracay, Víctor Mendes y El Soro.

Día 12: Novillada de promoción.

Día 13: Novillos de Sánchez Arjona. Joseillo de Colombia, dos novilleros valencianos.

Día 14: Toros de Lorenzo y Alejandro García. Víctor Mendes, El Soro y Cepeda.

Día 15: Toros de Joao Moura. Juan Mora o Rafi de la Viña, Lozano, Rafi Camino

Día 16: Toros de Cayetano Muñoz. R. Domínguez, Litri, Ponce (alternativa).

Día 17: Novillos por la mañana. Cámara, Jesulín y otro.

Toros por la tarde. Montalvo para Ortega Cano, Domínguez, Ponce.

Día 18: Rejones por la mañana. Por la tarde, toros de Aldeanueva. Julio Robles, Espartaco y Litri.

Día 19: Novillos por la mañana. Blázquez, Finito y Chamaco.

Tarde, toros de Jandilla para Ortega Cano, Espartaco y El Soro.

Nota: Salvo cambios de última hora, son carteles definitivos.

## Plaza de toros de Coslada

La corporación de esta madrileña población, ha decidido construir una plaza de toros fija. Esta constará de seis mil localidades y de todos los servicios necesarios para que los festejos puedan desarrollarse como deben hacerlo.

¡Qué envidia!, querido Pedro, unos tanto y otros tan poco. Unos "rectores municipales" con ganas de trabajar para dar algo a su pueblo, algo para la diversión. Yo no me meto que en Getafe no existan problemas graves, más graves que éste, pero yo opino que nunca hay que confundir las churras con las merinas. Pero, como todo el mundo las confunde... Esta corporación, para no ser menos, también las confunde.

Una plaza de toros para Getafe, ya... ¡Pero ya! ■

Julián Zarzosa

Joaquín San Juan

# “Pintar es una necesidad”

La pintura es para él una profesión y un modo de distraerse. Pinta sin descanso, habiendo realizado varias exposiciones colectivas y tres individuales. Una de ellas ha sido la que, hasta el pasado día 6, se ha expuesto en la Sala Pablo Serrano. Sus temas son todos y ninguno, ya que asegura no querer “hacer literatura” a través de la pintura.



**J**oaquín comparte con Mayca, su mujer, la afición a la pintura y el taller -que no estudio- que ambos tienen en Madrid. Allí, este madrileño, que asegura haber vivido algo agitadamente, pasa todo el tiempo que puede pintando, modelando formas que subsisten gracias a su papel privilegiado de espectador y observador de las cosas; ese papel que asume todo artista. Sin embargo, Joaquín cree que no son necesarias unas cualidades especiales para pintar. **“Como cualquier otra cosa, ésto lo puede hacer cualquiera. Lo realmente difícil es sobrevivir de ello”**. Con esta respuesta, hace referencia también a la siempre presente especulación que conlleva el arte.

Joaquín pinta aún en las “malas rachas”, esos momentos -que pueden convertirse en largas temporadas- en que ni el cuerpo ni la mente dan para más. Se levanta a las ocho y, tras llevar a Arancha -otra de sus grandes aficiones- al colegio, comienza a pintar. Cuando, como él dice **“tienes la vena artística chungu”**, entonces, se

dedica a montar lienzos o **“patear Madrid”**, visitando exposiciones muy a la ligera, por no tener paciencia para aguantar colas ni fijar demasiado tiempo sus ojos en un cuadro. El dice que un lienzo **“te gusta o no te gusta”**. Sin más. Sin necesidad de encontrar la respuesta adecuada a cada momento. No gusta de poner títulos a sus obras, dejando la mayor parte de implicación para el que observa. El **Museo del Prado** le impresiona demasiado como para soportar excesivas visitas, lo cual no significa que prescindiera de los clásicos a la hora de escoger entre sus preferidos. **“Cuando se te sube el ego, y te subes en el cajón creyendo haber hecho algo maravilloso, te vas al Museo del Prado y te das cuenta de que ya está todo inventado”**.

Ferrovionario, pastelero, oficinista, hombre de múltiples trabajos y una sola pasión, Joaquín asegura ser un tímido que se supera constantemente. Unas veces modesto, otras vanidoso, sabe encontrar siempre un punto intermedio entre los ex-

tremos. Aunque otras veces viva en el límite. Como dice su amigo y poeta **Matías Muñoz**, **“Caos y límite son lugares que le atraen”**.

Joaquín es una especie de maestro y aprendiz a un tiempo. Siempre dispuesto a aprender cosas nuevas y a enseñar a los demás. Actualmente es profesor de un taller de pintura en el **Sector III** al que le dedica dos días a la semana. Entre tanto, sigue exponiendo y aprendiendo cosas nuevas. No se considera un autodidacta, a pesar haber adquirido por su cuenta todos los conocimientos de los que dispone. **“Siempre hay mil libros y mil historias donde puedes aprender”**.

Para él, tal y como decía **Kandinsky**, pintar es una necesidad. Algo que vas asimilando poco a poco. Las clases impartidas por un pintor de Getafe, **Angel Aragonés**, le ayudaron a plantearse el mundo con distintas formas y perder el miedo. Con él empezó, hace unos diez años, a **“sentir el enganche”**. Ahora, **José Duarte** es su otro maestro.

## La evolución

Joaquín ha compaginado siempre pintura y grabado, así como múltiples técnicas que le han ayudado a evolucionar y no quedarse estancado. Sin embargo, nunca se ha planteado como sistema adoptar una forma especial para su pintura. Él cree que lo mejor es **"hacer lo que te venga en gana"**. El cubismo fue, durante una buena etapa de su vida, una grata influencia. **"Pensé que era una importante lección que quería aprender"**. Así pasó tres años, estudiando la síntesis de la forma, hasta que esa forma se le fue quedando pequeña. **"Si no tienes cuidado acabas haciendo pintura decorativa, que es peor que trabajar en una fábrica"**. Sin embargo, reconoce ser algo cobarde para adentrarse en nuevos caminos, por temor a no poder superarlos.

Su pintura última se fundamenta en la abstracción. La exposición recientemente clausurada en la Pablo Serrano es un buen puñado de lienzos donde destacan las texturas por encima de la forma. Él no encuentra palabras para definirla, si bien reconoce que habla algo de inspiración en la ciudad y los juegos de espacio entre las moles de cemento; pero es consciente de que **"no quería escribir con la pintura; tan solo darle un valor pictórico"**. La inspiración o el trabajo, la intuición o la razón son dos dicotomías que se plantean siempre en el modo de hacer del artista. Sobre esto, Joaquín se manifiesta a favor del trabajo. **"La inspiración ya vendrá. Y si no viene, la coges o la fuerzas tú. La cosa está en trabajar mucho"**.

Desde el año 82, viene realizando una



exposición colectiva por año. Ha llevado a cabo dos en **Expometro** y otras dos más en Madrid -una de ellas en la **Sala Futuro**-. El resto, en Getafe. Individuales ha expuesto dos; la última, en la **Casa de los Picos**, en Segovia.

Joaquín cree que lo que realmente da vida al cuadro es la lucha que se entabla antes de enfrentarte a él. **"Eso es lo que queda; lo que hace que la pintura esté viva"**. Él continúa en esa lucha día a día, consiguiendo nuevas formas y nuevas texturas. Es consciente de que todo artista refleja en su obra esa parte de anhelos y frustraciones que reserva para sí mismo. Desea seguir pintando y viviendo, haciendo lo que realmente le gusta. No quiere ser millonario, al menos de momento, pero **"mi tiempo para vivir, que no me lo toque nadie"**. ■

Manuela Ortiz  
Fotos: Noé Mora

## Concurso-elección

# “Dama Expres 1990”

*GETAFE EXPRES*, deseando rendir homenaje de admiración a sus lectoras, convoca su **Primer Concurso Dama Expres 1990**, de acuerdo con las siguientes

### BASES:

1. Podrán participar todas las lectoras que lo deseen, sin distinción de edad, en función de su belleza, elegancia, distinción y estilo, así como por sus cualidades fotogénicas.
2. El plazo de selección de las concursantes será del 15 del febrero al 28 de junio de 1990, comprendiendo, por tanto, 20 semanas y, consiguientemente, 20 participantes.
3. Las fotografías de las participantes serán publicadas en *GETAFE EXPRES* a razón de una cada semana, empezando en el número 67 de nuestra revista, que saldrá a la luz el día 15 de febrero y terminando en el número 86, correspondiente al 28 de junio.
4. Las fotografías se irán publicando en el mismo orden en que se reciban en nuestra redacción, calle de la Cuestas Bajas, nº 11, primero derecha.
5. Las concursantes serán votadas por los lectores de *GETAFE EXPRES*, quienes rellenarán el cupón que figura a pie de página y lo enviarán a nuestra redacción o depositarán en el buzón que a tal efecto se instalará en los establecimientos patrocinadores del concurso. Los votos otorgados no podrán ser inferiores a 1, ni superiores a 10.
6. Todas las participantes serán obsequiadas con una suscripción anual a nuestra revista, una fotografía y productos de belleza y cosmética que les serán entregados el día 30 de junio en el **Gran Festival Final**.
7. El recuento de votos emitidos por los lectores, así como los otorgados por el jurado en dicha **Gran Final**, se efectuará por un jurado compuesto por representantes de las casas patrocinadoras, artistas y periodistas invitados al acto y la dirección de *GETAFE EXPRES*.
8. Al acto de nombramiento y festival organizado con tal motivo, serán invitados los representantes de las firmas patrocinadoras, las concursantes y un acompañante por cada una de ellas, representantes del Ilmº Ayuntamiento y Delegación de Cultura. El resto de las localidades disponibles estará a disposición de quienes deseen asistir al acto.
9. Los votos otorgados por el jurado se sumarán a los emitidos por los lectores, siendo este total el que designará la concursante ganadora de nuestro concurso.
10. Todas las concursantes, sólo por el hecho de participar en este concurso, aceptan las presentes BASES.
11. Independientemente de los obsequios que se entreguen a las participantes a lo largo del concurso así como en el acto final, la ganadora recibirá los siguientes premios:
  - I. Gran trofeo y diploma *GETAFE EXPRES*.
  - II. Un reloj de señora y otro de caballero, por gentileza de JOYERIA-RELOJERIA DUBLIN.
  - III. Un par de zapatos de señora y otro de caballero, por gentileza de CALZADOS NOEL.
  - IV. Una máquina de afeitar y una batidora, obsequio de FERRETERIA VULCANO.
  - V. Una hermosa tarta con el nombre y la fotografía de la ganadora, confeccionada por CONFITERIA IZQUIERDO.
  - VI. Un bolso de señora y una billetera de caballero, regalo de ARPIEL.
  - VII. Dos entradas para un cine de nuestra localidad.
  - VIII. Una cena para dos personas en la Cafetería Restaurante EL NORTE.
  - IX. Dos bellos cojines en raso, confeccionados especialmente por TAPICERIAS ANTONIO MUÑOZ.
  - X. Dos invitaciones para pasar una agradable velada, incluida consumición y atracciones en MEFIS PUB.
  - XI. Un hermoso ramo de flores, cedido por FLORISTERIA MARY JULI.
  - XII. Un moderno y precioso conjunto para señora, de la firma MODAS CAPUYT.
  - XIII. Un fantástico viaje fin de semana a la poéticos valles de Andorra, por gentileza de VIAJES AZOR.

El acto se cerrará con la actuación de artistas, cantantes, poetas y escritores invitados a tal efecto.



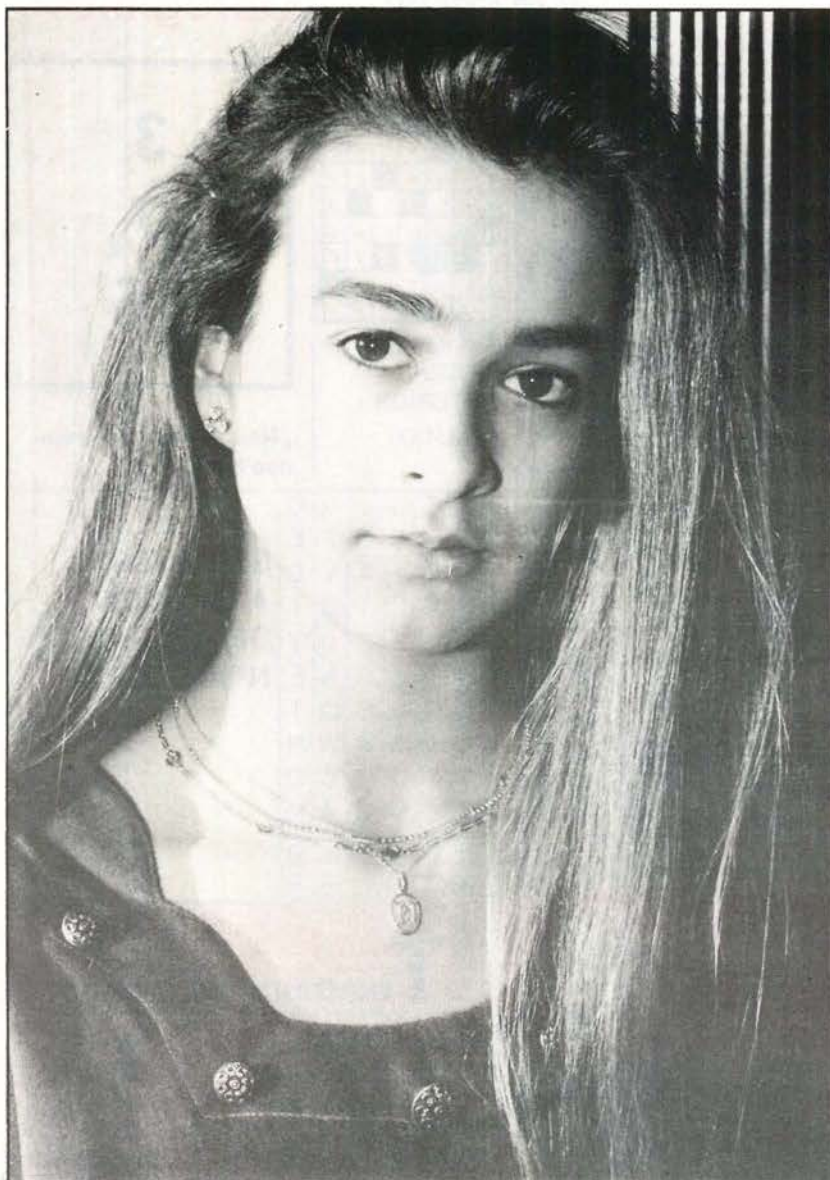

CONCURSANTE Nº 1

**Natalia Romano Villa**  
(14 años)

Catorce años y toda una vida por delante llena de promesas que se aprecian en sus ojos y en su larga melena de oro.

**JOYERIA-RELOJERIA  
DUBLIN COLABORA  
EN EL PATROCINIO DE  
ESTE CONCURSO.**



**CUPON CONCURSO**

Nombre ..... dirección .....  
Otorgo ..... puntos a la concursante nº ..... señora/señorita .....

FIRMA

GETAFE EXPRES Nº .....  
FECHA .....

Los lectores/as de GETAFE EXPRES que deseen intervenir como jurado deberán rellenar este cupón otorgando una puntuación de 1 a 10 a las concursantes. El cupón deberá mandarse cumplimentado a la dirección C/ Cuestas Bajas, 11-1º (Getafe).

**Crucigrama**

**HORIZONTALES:** 1. Elástico. - 2. Repetido programa de televisión. Al revés mamífero carnívoro. - 3. Existe. Tela muy clara. Vocal. - 4. Supuestos habitantes de la Luna. - 5. Símbolo de la temperatura. Prefijo negativo. Tanto deportivo. - 6. Al revés nombre de letra. Atomo con carga eléctrica. Letras seguidas. - 7. Volver a coger. Conjunción. - 8. Embarcación. De hueso (plural). - 9. Atad. Tueste..

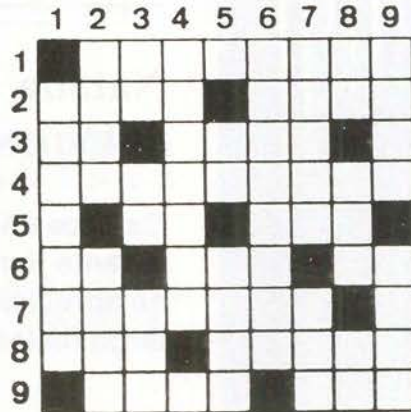

**VERTICALES:** 1. Película del Oeste. - 2. Aspecto de la Luna. Parte de la media que cubre el pie. - 3. Al revés letras seguidas. Cincuenta y uno. Organismo internacional deportivo. - 4. Humorista. Preposición. - 5. Signo de la multiplicación. Partícula inseparable. Al revés raza de perro. - 6. Célebres. - 7. Ostentación en el porte exterior. Culpada. - 8. Al revés artículo. Extremidad de las aves. Forma del pronombre. - 9. Nombre de letra (plural). Apellido de un cantante.

**SOLUCION AL CRUCIGRAMA DEL Nº ANTERIOR**

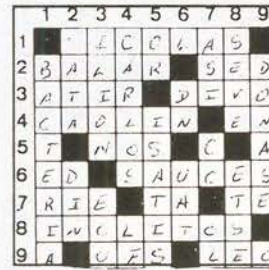

**SOLUCION AL JEROGLIFICO DEL Nº ANTERIOR**

(L) (O) (CA-L-CO)  
Lo calcó



**Jeroglificos**

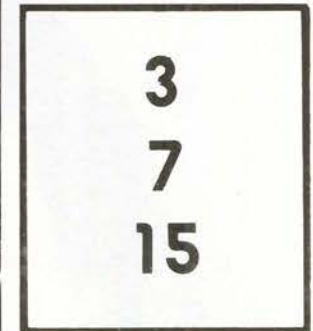

¿Nos llevas de veraneo?

**SOLUCION A LA SOPA DE LETRAS DEL Nº ANTERIOR**

**Frasas célebres**

*"No hay cosa más aborrecible a los hombres mediocres que la superioridad del ingenio; ahí está, en estos tiempos, la fuente de los odios"*

Stendhal

*"Hay personas que empiezan a hablar antes de haber pensado"*

La Bruyère

*"Cuando la libertad se aleja, la vida tórnase insípida y pierde su sabor"*

Addison

*"Hombre, sé esencial"*

Katthe Kollwitz

**FARMACIAS DE GUARDIA**



(la que figura en primer lugar permanece abierta durante todo el día, la segunda cierra a las 10 de la noche)

- Día 15 C/ Garcilaso, 42, Avda. de los Angeles, 9 y C/ Madrid, 48
- Día 16 C/ Madrid, 85 y C/ Aragón, 16
- Día 17 C/ Pintor Rosales, 2 y C/ Alicante, 4
- Día 18 C/ Madrid, 111 y C/ Valdemoro
- Día 19 C/ Maestro Bretón, 19, C/ León, 6 y C/ Madrid, 40
- Día 20 Avda. de España, 48 y C/ San Jose de Calasanz, 4
- Día 21 C/ Colibri (bloque 42), Avda de España, 20 y C/ Madrid, 40

**Teléfonos de interés**

- Ayuntamiento 695-03-04
- Policía Municipal 681-33-62
- Policía Nacional 695-80-44
- Guardia Civil 695-01-70
- Protección Civil 682-19-12
- Bomberos 696-07-08
- Correos y Telégrafos 695-47-17
- Juzgado nº1 682-98-17
- Juzgado nº2 682-03-13
- RENFE 695-82-94
- Autobuses Urb.del SUR 695-24-70
- Ambulatorios:
  - Ramón y Cajal 695-91-96
  - Avda. Los Angeles 695-77-71
  - Margaritas 695-12-67
  - Sector III 682-58-96
- Taxis 695-10-01
- 12 de Octubre 469-76-00

**CENTRO MEDICO "MABHAKTI"**

(EL SISTEMA DE TRATAMIENTO MAS COMPLETO DE LA MEDICINA ORIENTAL)

ACUPUNTURA, MASAJE MEDICO Y DEPORTIVO, MEDICINA NATURAL, HOMEOPATIA, REHABILITACION, OBESIDAD, TRATAMIENTOS PREVENTIVOS DE LA VEJEZ, MACROBIOTICA, SEXOLOGIA, RECUPERACION FISICA, PREPARACION AL PARTO SIN DOLOR, CON EL MAS MODERNO Y EFICAZ DIAGNOSTICO ELECTRONICO DE LA MEDICINA ORIENTAL Y EL METODO MAS COMPLETO DE ADELGAZAMIENTO.

Avda. Gibraltar, 2,1º B GETAFE

PREVIA PETICION DE HORA AL 681 93 19

# GETAFE VA A SABER LO QUE ES BUENO

C A L L E  
  
M A D R I D

## • CENTRO COMERCIAL •

**L**e presentamos CALLE MADRID.  
El primer Centro Comercial de Getafe, destinado a ofrecer a esta ciudad y a toda la zona sur, la más prestigiosa y completa oferta comercial actual.

**C**ALLE MADRID le proporciona la posibilidad de tener un escaparate en el primer centro comercial de Getafe.  
Un centro que agrupa a los mejores comerciantes y que excluyendo la alimentación, reúne moda, ocio y complementos en una misma galería comercial.

**S**ituado en la Calle Madrid y, concretamente, entre la plaza Central y la Universidad Carlos III, el nuevo centro comercial de Getafe le ofrece una LOCALIZACION INMEJORABLE para su local. Durante las 24 horas del día los 38 locales comerciales están vigilados por una competente compañía de seguridad.

**V**enta de locales de moda, ocio, papelería, hostelería, servicios, agencia de viajes...  
Información en el propio centro comercial o en los teléfonos 682 16 08 o 531 54 90.

C A L L E  
  
M A D R I D

## HAGASE UN SITIO EN CALLE MADRID

# AUN NO HAS VISTO NADA.

M. S. & LEMA

## UN NUEVO CONCEPTO EN DISCOTECA

*Ven a conocer la última generación en sonido e iluminación inteligente, láser bicolor, fuentes cibernéticas.*

*Diviértete en los diferentes ambientes de nuestras barras, París, New York, California...*

*Ponte cómodo en nuestras terrazas de invierno y de verano y disfruta de sorpresas en vivo, conciertos, espectáculos, animación.*

*No te pierdas las últimas novedades en disco y vídeo.*

*Nos encontrarás en la isla de un lago navegable, junto al Km. 9 de la carretera de Toledo.*

*Ya verás...*

# UNIVERSAL

# SUR

## La discoteca

### PARQUESUR (LEGANES)

## ABIERTO TODOS LOS DIAS DEL AÑO