

GETAFE

EXPRES

Director: Gustavo Jerez Alarnes

Número 65 - 1 de febrero de 1990

50 ptas

Semanario Informativo

MANGADA NO
SE OPONE A LA
CIUDAD
DEPORTIVA DE
JESUS GIL

ENTREVISTA A
FELIX DEL
CAMPO,
PORTAVOZ DEL
COMITE DE
EMPRESA DEL
HOSPITAL DE
CRUZ ROJA

HISTORIAS DEL TREN

**EN
FEBRERO**

TE

CONVIENE

ESCUCHAR

Indice

Desde la tarima.....	4
Editorial.....	5
El buzón del lector.....	7
¡Qué país!.....	8
El visor.....	11
Reportaje Local: Historias del tren.....	13-15
Desde las aulas.....	17
Reportaje: Asociación de Minusválidos.....	23-25
... al sur de Madrid.....	26-27
Economía	29-32
Deportes	35-41
Guía.....	44
Hurgando en la historia.	45
Sugerencias.....	46
Interiores.....	47
Salud	49
Toros	51
Estilo Expres.....	52-53
Pasatiempos.....	54

Protagonistas

Félix del Campo	18-19
Carmen Veracruz. la cantante de Getafe....	42-43
Interiores: Mercedes Alcalá.....	47
Estilo Expres: Ezequiel López.....	52-53

HISTORIAS DEL TREN



La mala situación por la que atraviesa el transporte ferroviario de cercanías ha desatado las iras de los usuarios, que se han revelado contra una situación que consideran ha llegado al límite. RENFE ha intentado "parchear" el problema prometiendo la inversión de más de 5000 millones en el transporte de cercanías; pese a todo, el conflicto continúa.

PAGS. 13-15

ENTREVISTA A FELIX DEL CAMPO

Félix del Campo, portavoz del Comité de Empresa del Hospital de Cruz Roja, habla de la disyuntiva en la que se haya el personal de este centro, que en su gran mayoría no desea el traslado al Hospital de Getafe. Félix del Campo afirma que Francisco Ortega, Director Provincial del INSALUD, miente, al tiempo que aboga por la permanencia del Hospital de Cuatro Caminos.

PAGS. 18-19

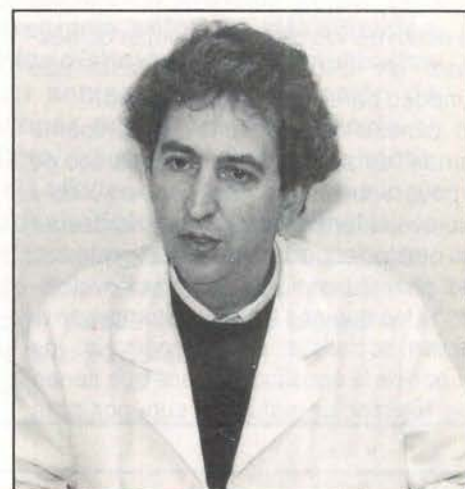

ASOCIACION DE MINUSVALIDOS, OTRA FORMA DE VIDA

La Asociación de Minusválidos físicos y sensoriales de Getafe reclama una mayor sensibilización por parte tanto de la administración como de la población en general. Las barreras arquitectónicas son una dificultad más y un síntoma de marginación que se ven obligados a sufrir.

PAGS. 23-25

MANGADA NO SE OPONE A LA CIUDAD DEPORTIVA

El Consejero de Política Territorial de la CAM ha manifestado al alcalde de Getafe, Pedro Castro, su no oposición a la creación de la Ciudad Deportiva del At. de Madrid en el término municipal de Getafe.

PAG. 37

Desgaste político

La baja presentada por la concejal de Izquierda Unida, **Carmen Donoso**, induce a reflexionar sobre dos aspectos bien diferenciados del panorama político local. En primer lugar, se produce inmediatamente después de que tres concejales centristas del Ayuntamiento de Getafe decidieran abandonar su formación política para formar el Grupo Mixto. Aunque las causas que originan ambas decisiones son totalmente distintas, cambian lo que podríamos denominar el espectro parlamentario local y provocan variaciones (aunque de calibre totalmente diferenciado) en ambas formaciones políticas. Si bien hay que insistir reiteradamente en que las razones que inducen a Carmen Donoso a no seguir siendo concejal municipal no tienen nada que ver con la crisis por la que atraviesa el partido centrista, resulta inevitable pensar que se están dando ciertos síntomas de desgaste en la oposición, desgaste que tampoco parece eludir la derecha.

Es curioso que la oposición presente ciertas fisuras mientras que el partido en el poder muestra una apariencia sólida y esquive el famoso desgaste que aseguran otorga "el poder". Es posible que ello sea consecuencia de las "fáciles victorias" a las que nos tiene acostumbrado el partido socialista; por el contrario, los grupos de la oposición parece que tienen que realizar un esfuerzo superior para

“Es posible que el aparente desgaste de la oposición sea consecuencia de las ‘fáciles victorias’ a las que nos tiene acostumbrado el partido socialista; por el contrario, los partidos de la oposición parece que tienen que realizar un esfuerzo superior para poder vencer a un altivo Goliath”

poder vencer a un altivo Goliath.

Por otra parte la postura adoptada por Carmen Donoso pone de relieve los grandes inconvenientes y limitaciones con las que cuentan los políticos en la oposición. El inevitable desgaste que lleva consigo toda actividad hace que la política difícilmente pueda ser concebida como un hobby a ejercer en los ratos de ocio. La imposibilidad, en muchos casos, de poder vivir directamente de la política; hace que el ejercicio de esta actividad no pueda ser, a menudo, desarrollado en la mejor de las condiciones posibles. Problema e inconveniente que afecta con mayor profusión a los partidos políticos que ejercen desde la oposición.

Hay que pensar que esta circunstancia influye en el posible desgaste al que aludía antes y que parece está influyendo en las formaciones políticas de la oposición del Ayuntamiento de Getafe que, además, ven limitada su capacidad de acción.

De momento este desgaste no afecta, aparentemente, al partido gobernante; es posible que la comodidad que otorga el gobernar con el escudo de la mayoría absoluta dote a los que ostentan el poder de una "sana relajación" que evita, incluso, la desmembración interna. ■

Gustavo Jerez

CLINICA DENTAL EUROCLINIC

- ORTODONCIA
- ENDODONCIA
- CIRUGIA ORAL
- ODONTOPEDIATRIA
- ODONTOLOGIA GENERAL
- LIMPIEZA POR ULTRASONIDO
- OBTURACIONES (EMPASTES)
- TRATAMIENTOS DE PREVENCIÓN
- PROTESIS FIJAS Y REMOVIBLES

Consulta diaria mañana y tarde previa petición de hora

PRESUPUESTOS GRATUITOS

Perales, 2 Local

Tel. 696 75 32

GETAFE



Don Fadrique, 20

Getafe

RENFEDirector
Gustavo JerezSubdirector
Raul CastilloJefe de Redacción
Soledad Galiana

Redacción:

José L. Corrochano,
Esther García,
Miguel Martín,
Guillermina Morata,
Victor M. Muñoz,
Manuela Ortiz.

Colaboradores:

Andrés Díez, Marcial
Donado, José
Antonio Jiménez,
Julián ZarzosaDiseño y Montaje
M^a Angeles G. Cubas

Fotografía

Miguel Martín
Noé Mora

Humor

Jesús Ramos

Publicidad

Beni Lopez
Aurora Vizoso

Edita:

Grupo Triangulo SA
Dirección para todos
los servicios:
C/Cuestas Bajas, 11
1^o 28901 Getafe
(Madrid).
Teléfono : 6825864
Depósito legal:
M. 41.151 -1987

Imprime:

Graficas Luiman

BUZON
DEL LECTOR

6825864

EDITORIAL

Mejorar los trenes de nuestras vidas

El servicio ferroviario siempre ha estado en el punto de mira de las críticas surgidas tanto desde la población como desde los medios de comunicación. Como la sanidad, Correos o Telefónica, por citar algunos ejemplos, RENFE siempre ha estado en boca de casi todos, y no precisamente para bien.

La verdad es que las estilistas campañas publicitarias montadas por la empresa para intentar lavar la imagen del servicio que presta no se corresponden con la objetiva realidad. Los trenes de cercanías ofrecen durante las horas punta un escalofriante aspecto debido a la gran cantidad de usuarios que se disputan unos centímetros cuadrados en el masificado vagón. En ocasiones el tren no se detiene al no poder acoger un solo cuerpo más. El apeadero de Las Margaritas es, en este aspecto, el más perjudicado.

Las previsiones realizadas por la empresa han tenido un inexplicable error, hecho que ha provocado las situaciones surgidas durante las últimas semanas. El número de viajeros que han

utilizado los trenes de cercanías durante el finalizado mes de enero son los que RENFE esperaba que lo hicieran en septiembre de este año. El desfase sobre lo previsto podría alcanzar los 20.000 viajeros.

Ante esta situación las distintas administraciones se han mostrado inoperantes y, lo que es peor, hasta cierto punto pasivas. La situación ha llegado a alcanzar cotas extremas que han desembocado en los incidentes ocurridos en Pinto, Villaverde y Zarzaguema. El descontento y la alteración de los usuarios se ha llegado a traducir en reacciones irracionales que incluso han generado violencia.

Por desgracia, sólo ante esta situación limite los distintos poderes implicados se han sentado con la intención de solucionar por la vía de urgencia el conflicto. Lo que antes no se ha hecho se pretende realizar ahora con las lógicas prisas. Sólo ante la violencia y la desesperación ha llegado la reacción. Y para colmo parece que también la solución puede ser la de siempre: *el chapucero parche*. ■

Importante empresa del sector de automoción situada en Getafe,
precisa para su dpto. de recambios

AYUDANTE ALMACEN

Se piensa en un varón de edad comprendida entre 20 y 25 años, libre de Servicio Militar, estudios de FP y con una experiencia mínima de 2 años en puestos similares.

Se ofrece incorporación inmediata a empresa seria y en proceso de expansión, con posibilidades de promoción y una retribución en torno a 1.200.000.- Pts. brutas anuales.

Interesados dirigir urgentemente historial académico y profesional al Apartado 200- 28080 Leganés (Madrid), indicando ref. AA. 0190 y teléfono de contacto.

SOMOS ESPECIALISTAS EN RESOLVER SUS PROBLEMAS DE GESTIÓN
ADAPTANDOLOS A LA SOLUCIÓN INFORMÁTICA QUE PRECISE

¡CONOZCANOS!

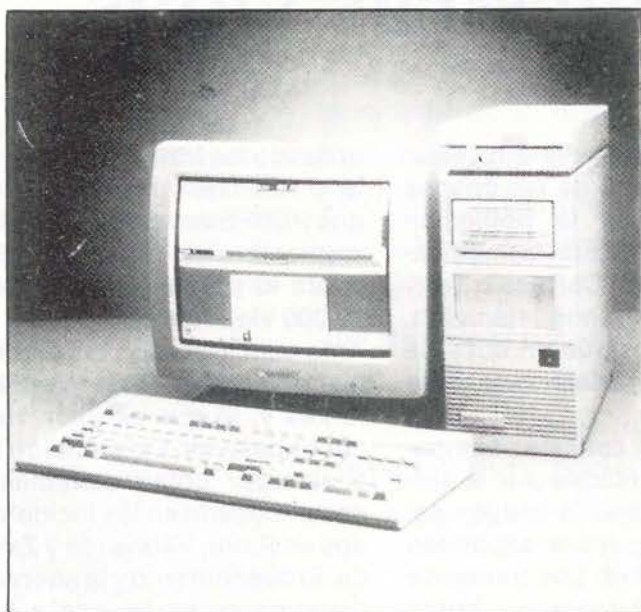

Somos Concesionarios Oficiales de las más prestigiosas marcas de ordenadores profesionales. le asesoramos en la elección del equipo informático que mejor se adapte a las necesidades de su empresa.

Tenemos una amplia selección de los mejores modelos disponibles en el mercado.

Le instalamos, formamos y mantene-
mos la solución informática que a usted le hace falta.

SELECCIONE ENTRE:

IBM

**LOGIC
CONTROL**

KORTEX

AMSTRAD

FUJITSU

UNISYS

CItoh

Tandon

hp HEWLETT
PACKARD

**SERINGE, S.A. Infórmese y asista a nuestros cursos
de formación en sus distintas especialidades**

¡CONOZCANOS, ESTAMOS MUY CERCA DE USTED!

**SERINMO
S.A.**

CENTRO DE ESTUDIOS INFORMATICOS

Av. Portugal, 10
614 07 65
MOSTOLES

**SERIN TO
S.A.**
CENTRO DE INFORMÁTICA

Terreros, 2
691 36 16
PINTO

SERINGE, S.A.

SERVICIOS INFORMATICOS

Magdalena, 8
682 71 28 696 91 85
GETAFE



Los textos destinados a esta sección no podrán exceder de 30 líneas mecanografiadas y deberá adjuntarse el nº de D.N.I., si lo prefieren podrán hacer las consultas por teléfono todos los martes de 11 a 12,30

Pocas exposiciones

Tal vez sea el momento de reclamar una serie de actividades culturales que normalmente no se dan. La exposición de la obra de Velázquez en el madrileño museo del Prado ha demostrado la inquietud que existe en un importantísimo sector de la sociedad (juvenil y adulta) por los actos y movimientos culturales. El museo del Prado tuvo que cerrar sus puertas ante la enorme cantidad de perso-

nas que se interesaron por la exposición, todo hay que decirlo, por semejante exposición.

Pero al margen del indiscutible reclamo -Velázquez queda patente que con una buena dosis de cantidad, calidad y publicidad, las exposiciones serían más visitadas y frecuentes.

Donde no hay salas adecuadas, donde no se potencia este tipo de actividad cultural, donde no hay ayuda y facilidades para los artistas que tienen interés en exponer, cuando se denotan ciertas predilecciones injustificadas por parte de los responsables políticos..., no se pueden desarrollar este tipo de actividades.

Getafe podría ser un buen ejemplo, que ilustraría perfectamente todo lo que estoy diciendo. Pocas exposiciones, pocas ayudas a los artistas locales, salvo paradójicas excepciones y la ausencia de espacios adecuados hacen que las exposiciones en esta localidad sean curiosas excepciones a las que siempre van los mismos, entre otras cosas porque, salvo raras excepciones, siempre se enteran los mismos.■

Javier Suan

Aclaración

Haciendo referencia al artículo publicado en el número 62 de la revista, que trataba sobre la falta de instalaciones deportivas: quiero aclarar que cuando se publicaba "*que había otro equipo que pagaba más*", no me podía referir en ningún momento al *Getafe Sport*; ya que este club paga las mismas cuotas que el resto de los equipos locales que entrenamos en las instalaciones municipales.

Hice ese comentario refiriéndome al gran número de horas ocupadas por cierto equipo de élite que en mi opinión está haciendo poco por fomentar nuestro deporte en nuestra localidad.■

Antonio Dorte

Viviendas ya

Según publicaba hace unas semanas la revista que usted dirige, las viviendas sociales respaldadas por el Ayuntamiento iban a empezar a construirse este mismo año. Para ello aseguraban que las cesiones del suelo se iban a realizar



en mayo. Para que esta fecha llegue faltan escasamente tres meses y por lo que veo va a ser muy difícil que los plazos se cumplan. Estamos acostumbrados a que no se cumplan las fechas, ni los plazos fijados, pero los políticos se tendrían que dar cuenta que estamos hablando de un problema social que afecta a mucha gente y que además es una necesidad fundamental, tenemos que vivir en algún sitio.

Igual que en la calle Madrid se están dando largas, lo están haciendo con las viviendas, y así no llegamos a ningún sitio, por lo menos que nos digan la verdad.■

Agustina Peiro

CALLE

MADRID

GETAFE VA A SABER
LO QUE ES BUENO

J.R. y J.G. frente a frente



Hay quien dice que los responsables de Telemadrid están seriamente preocupados por la seria competencia que está encontrando la serie Dallas durante las primeras semanas de su emisión.

"Los Guerra han decidido hacerles la vida imposible a los Ewing, y todo porque van presumiendo de tener más ranchos y más petróleo que nadie", con estas palabras desoladoras se expresaba un incondicional de los Ewing, que pese a todo reconocía la fuerte competencia que "J.G. le está planteando a J.R., y encima el hermano del primero marca la diferencia, porque el del segundo a veces es más bobito".■

Huesos humanos en cacerolas

Las autoridades de Manzanares el Real están tremendamente preocupados ante la posible pérdida de turistas y visitantes tras el hallazgo de restos humanos en un merendero del pueblo.

Los huesos fueron encontrando en cacerolas y... ¡claro!, imagínense; usted va a tomarse un caldito para entrar en calor y de repente le aparece el húmero de alguien que pasó a otra vida (no sé si mejor o peor) hace ya algún tiempo. Y por mucho que digan algunos del lugar que *"le da más saborcito al caldo, le dota de un gusto distinto al que da el cerdo"*, pues la verdad es que no tiene mucho éxito. De todas formas, la policía ha empezado a dudar que se trate de una práctica culinaria y se inclinan a pensar que es una práctica religiosa de estas extrañas. Al parecer culpan a unos estudiantes de medicina de adueñarse -indebidamente, claro- de los huesos ajenos. Algún compañero de estos ha asegurado que es que *"se pirran por los huesitos del personal"*.■

Denuncia a un cirujano por una operación de senos

Fiense, fiense de las cirugías plásticas. La semana pasada fue juzgado en Barcelona un cirujano plástico denunciado por una vedette que recurrió a él para que le "mejorara" los senos. Cuál sería el resultado que la señorita vedette le pide ahora al señor cirujano una indemnización de 15 millones de pesetas.

Algunas versiones apuntan a que cuando la paciente fue a contarle al cirujano sus pretensiones éste estaba observando con tal abstracción el "problema" que transcurrido un tiempo llegó a la conclusión de que la paciente lo que decía era "sesos" y no "senos". De ahí que hurgara donde no debía.

¡Quién le mandará!■

Materiales de Construcción CORTES

AZULEJOS - PAVIMENTOS
EL GRES más BARATO

EXPOSICION Y VENTA:

Reina Victoria, 18
Teléf. 698 23 80

- P A R L A (Madrid) -

Macarena, 21
Teléf. 699 50 50



motores reconstruidos



¡SOLUCIÓN, YA!

Sustituya su motor por uno reconstruido y garantizado, con las siguientes ventajas:

— Economía por el ahorro de tiempo en la reparación del motor o culata. **24H.**

— Productos de alta calidad, garantizados como nuevos. **6 MESES**

— Precios equiparables a las reparaciones habituales.

— HOMOLOGACION Nº **R - 1099**

(Ministerio de Industria y Energía)

Motor Perkins 4/108

- AUDI
- BARREIROS
- CITROEN
- FORD
- LAND ROVER
- OPEL
- PEGASO
- PERKINS
- PEUGEOT
- RENAULT
- SAVA
- SEAT
- TALBOT
- VOLVO
- VOLKSWAGEN

- CAMBIAMOS EL MOTOR DE SU VEHICULO
EN NUESTRAS INSTALACIONES -



GRUPO DOCA
Ctra. Madrid - Toledo. Km. 11
Poligono Industrial El Rosón



695 40 12 GÉTAFE (MADRID)

EUROCOR, S. A.

ALMACEN CORTE DE CHAPA A MEDIDA

Políg. San Marcos

C/. G - Parcela C - 22

Teléf. 682 81 82

Ap. Correos, 48 - Getafe

28900 Getafe (Madrid)



EQUILIBRADO de ROTORES

EJES

TURBINAS

POLEAS, etc.

C/. G - Parcelas 23-24

Polígono San Marcos

Teléf. 682 16 22

GETAFE (Madrid)

Dimite una concejal de I.U



Carmen Donoso ha dimitido de su cargo de concejal de I.U. en el Ayuntamiento de Getafe. Ella aduce que motivos de índole personal le hacen imposible continuar en el cargo, aunque no quiso hacer ningún tipo de declaración para aclarar los motivos de su marcha.

Esta es la segunda vez que presenta su dimisión, ya que en el mes de abril del pasado año también presentó su dimisión, revocándola a los pocos días.

Adolfo Gilaberte, portavoz de I.U. en el Ayuntamiento, afirmó que estos actos dicen muy poco de una organización y por ello no se pueden tolerar, **"nosotros no vamos a estar a expensas de los caprichos de una persona, yo le voy a dar curso a esa renuncia inmediatamente"**. Algunos rumores apuntan a posibles discrepancias en el interior de la formación política, discrepancias motivadas por el desacuerdo de Carmen Donoso en torno a la postura de su coalición con respecto al traslado del personal del hospital de Cruz Roja al de Getafe, postura a la que se opone I.U. ■

Convenio de la mujer

Carmen Rojas, concejala de Servicios Sociales, y Pedro Castro, alcalde de Getafe, han suscrito un convenio con la Dirección de la Mujer de Madrid para desarrollar entre ambos una mayor participación en temas sociales. Al mismo tiempo se tratan temas como la puesta en marcha de la Casa de la Mujer y la creación del Centro Profesional de la mujer, sito en los antiguos minicines. ■

Una escombrera será situada en Getafe

Una de las cuatro escombreras que se van a instalar en nuestra comunidad estará situada en el término municipal de Getafe.



Dicha escombrera tendrá un promedio de vida de unos 10 años y se implantará como medida paralizadora del vertido ilegal de escombros.

Según Luis Maestre, director de la Agencia de Medio Ambiente, el vertido ilegal de escombros es uno de los grandes problemas que acechan a nuestra comunidad, ya que se produce una gran contaminación medioambiental y para la propia salud de las personas. ■

Charla sobre el T.A.V.



La Plataforma contra las agresiones del TAV ofreció una conferencia sobre los problemas que planteará el tren a su paso por Perales del Río, división del pueblo en dos partes, y por toda la geografía española: Sierra Morena se verá también gravemente afectada por las obras. Dicha conferencia tuvo lugar en la Casa de la Cultura y en ella se pudieron ver diapositivas y fotografías sobre el proyecto.

El deterioro medioambiental y sociológico serán los principales destrozos que causarán las obras de construcción del Tren de Alta Velocidad (T.A.V.). ■

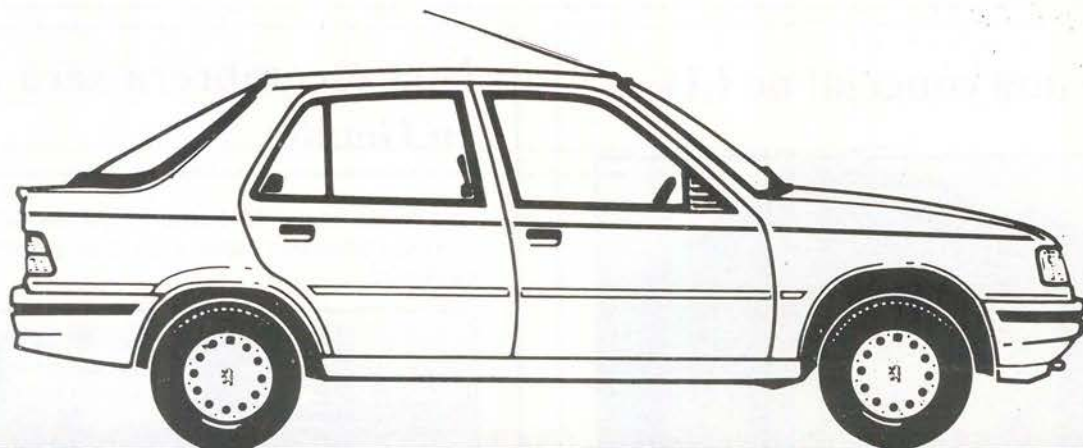

NUEVO PEUGEOT 309 LOOK

MIRA, ES EL NUEVO PEUGEOT 309 LOOK. FÍJATE EN SU LÍNEA. ES TU PROPIO LOOK. UN ESTILO LLENO DE NUEVOS DETALLES. NUEVO PEUGEOT 309 LOOK. UN LOOK CON ESTILO PROPIO. DESCÚBRELO EN TU CONCESIONARIO PEUGEOT TALBOT.

LOOK
1.470.000 ptas.
P.V.P. (IVA y transporte incluidos)

PEUGEOT 309
ES OTRA HISTORIA

LE ESPERAMOS EN:

GEMOVIL, S.A.

Calle de Leganés, 23. Tel.: 695 31 82
Ctra. Andalucía, Km. 14,300. Tel.: 695 73 84
Avda. de las Ciudades, 10. Tel.: 695 23 64
Centro Comercial Getafe-3 (Sector Tres) GETAFE

su concesionario
PEUGEOT TALBOT



Reportaje

25.000 viajeros utilizan todos los días la línea de Parla

Historias del tren



Montar en el tren se ha convertido en una auténtica historia. La imagen exhibida por RENFE en sus campañas publicitarias no es compartida por los usuarios del tren, que día a día se trasladan “enlatados” a Madrid o, simplemente, no pueden trasladarse porque el tren no llega. Son ... LAS HISTORIAS DEL TREN.

De nuevo han tenido que llegar las movilizaciones y los enfrentamientos violentos para que las partes implicadas se sentarían a dialogar para intentar solucionar el peliagudo conflicto. Cortes en la circulación de los trenes, estaciones quemadas, intentos de agresión... han sido la reacción de unos usuarios que no aguantan más. Que no aguantan más el ir enlatados en el traslado diario a Madrid, que no aguantan más el que no se pongan más unidades a pesar de que se solicitan, que no aguantan más el estar parados diez minutos en unas condiciones inadmisibles, que no aguantan más el que el tren pase de largo y no pare porque no cabe un cuerpo más en él, que no aguantan más que los trenes pasen cada

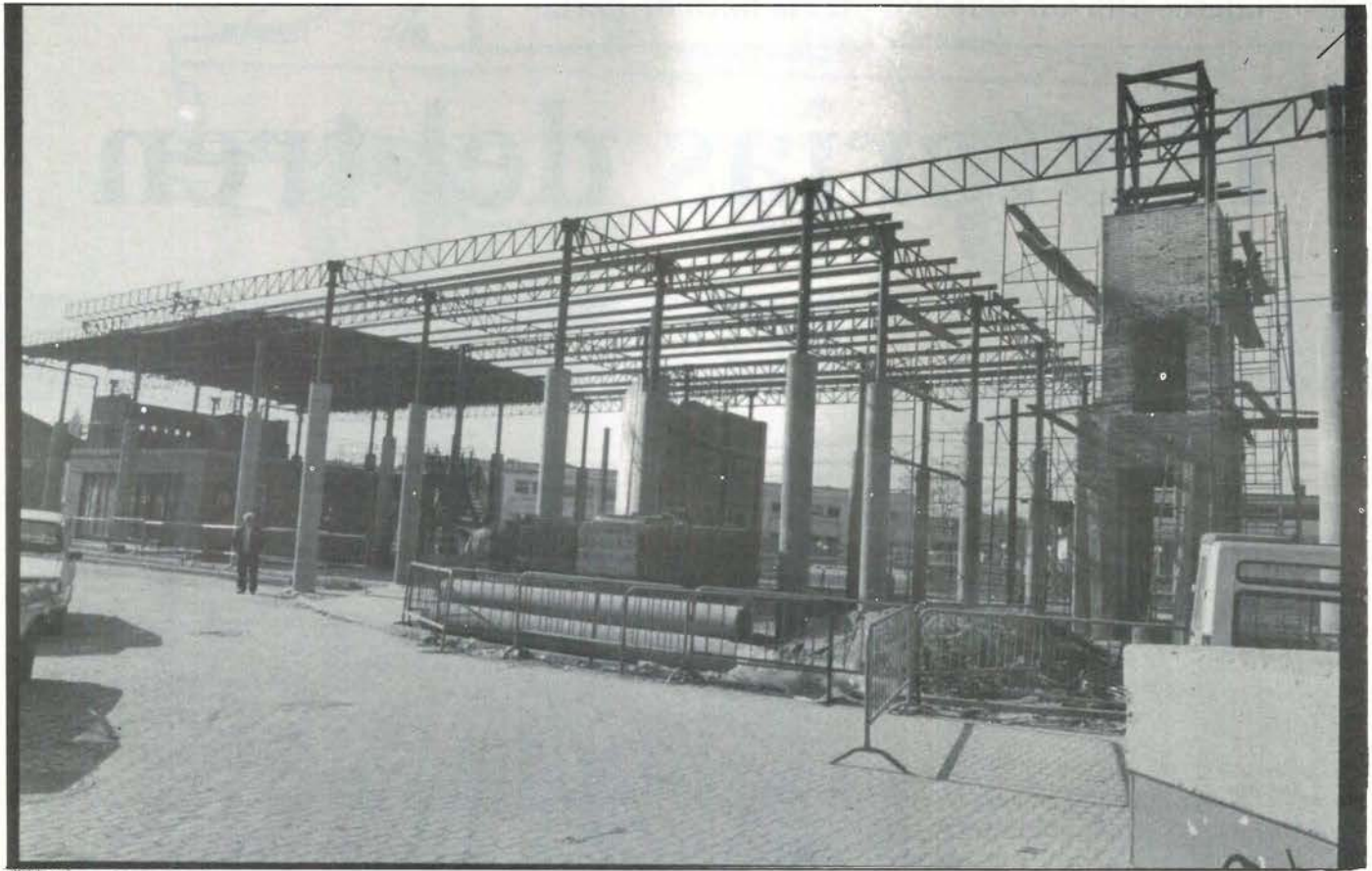

La utilidad del intercambiador de Getafe se pone en duda.

diez minutos en vez de cada siete...; y, una vez más, cuando llegaron las acciones tremendas llegaron los intentos de solución a la tremenda.

Los incidentes ocurridos en Pinto, Villaverde Alto y otros puntos de la zona han provocado que RENFE intente salir del paso "como sea". De esta forma, de la noche a la mañana, RENFE asegura que invertirá 5.400 millones en el transporte de cercanías, así como la inserción de 15 nuevos coches cada mes. La voces, de momento, se han acallado, al menos ha bajado el tono.

Promesas

Porque de promesas está el mundo lleno, eso, al menos, es lo que piensa **Antonio Sánchez**, representante de la Asociación de Vecinos de Zarzquemada, para él "los 5000 millones son la panacea del problema, de promesas tenemos un saco lleno. Solo la restauración de la estación de Zarzquemada cuesta 600 millones". Los representantes de las asociaciones vecinales solicitan, además, la cuadruple vía y el enterramiento de la vía a su paso

por las poblaciones. Solicitudes que de momento no se van a satisfacer. Por ello se va a proceder a la recogida de firmas, así como a la realización de nuevas movilizaciones en febrero, "en cualquier momento puede saltar la chispa, porque no hay

soluciones al problema", asegura Antonio Sánchez.

El origen del problemal se podría situar en las erróneas previsiones de RENFE, los datos previstos por la compañía han sido superados con creces. Fuentes del sindi-



La reestructuración de la estación de Atocha no ha convencido a casi nadie.

R

eportaje

cato SEMAF aseguran que la situación actual es la que la compañía preveía para 1991. Solo en la línea de Parla, la que afecta directamente a los viajeros de Getafe, RENFE estima que es utilizada por 25.000 personas diariamente, esta línea, según la propia compañía, ofrece 230 servicios diarios.

Cortes en el fluido eléctrico

Aunque las movilizaciones se han originado en la línea de Fuenlabrada, la de Parla también se ha visto afectada. Según ha podido saber *GETAFE EXPRES* la incorporación de las nuevas unidades de cercanías hacen necesario un mayor gasto de energía; no sólo por incrementarse la cantidad, sino por las características de las nuevas unidades. Esta versión ha sido negada por la compañía, cuyos representantes han asegurado a este semanario que sólo el incremento en la cantidad ha influido en los cortes de fluido energético. En la actualidad tan sólo existe una subestación en Villaverde Alto que abastece a las líneas de Parla y Fuenlabrada. Próximamente RENFE pretende construir otra en Fuenlabrada para abastecer a esta línea, quedando la de Villaverde para la línea de Parla. Según fuentes de la compañía, el intento de mejorar el servicio ha hecho que no se pudiera prevenir esta situación, "antes de mayo pasaba un tren cada 15 minutos, a partir de mayo uno cada 10 minutos y ahora uno cada siete y medio". Esta disminución en la cadencia ha hecho que no se pudiera abastecer de

Ahora se intenta parchear el problema, se pretende reducir la cadencia hasta los cinco minutos en septiembre de este año y a tres en septiembre del año que viene. Pero lo más inmediato son las nuevas convocatorias de huelga planteadas por el Sindica-

energía eléctrica a todo el servicio, situación que ha provocado que los trenes tuvieran que parar durante varios minutos con el consiguiente descontento de los usuarios. to Español de Maquinistas y Ayudantes de maquinistas Ferroviarios (SEMAF) para el mes de febrero. Sus reivindicaciones no tienen nada que ver con las planteadas por los usuarios de los trenes de cercanías, salvo en un detalle, también desde el sindicato se asegura que RENFE "está mal organizada, hay falta de medios, la deuda es cada vez mayor...", Antonio Alijo, representante del SEMAF coincide en estas apreciaciones con los usuarios. Son... LAS HISTORIAS DEL TREN.■

Gustavo Jerez
Foto: Miguel Martín

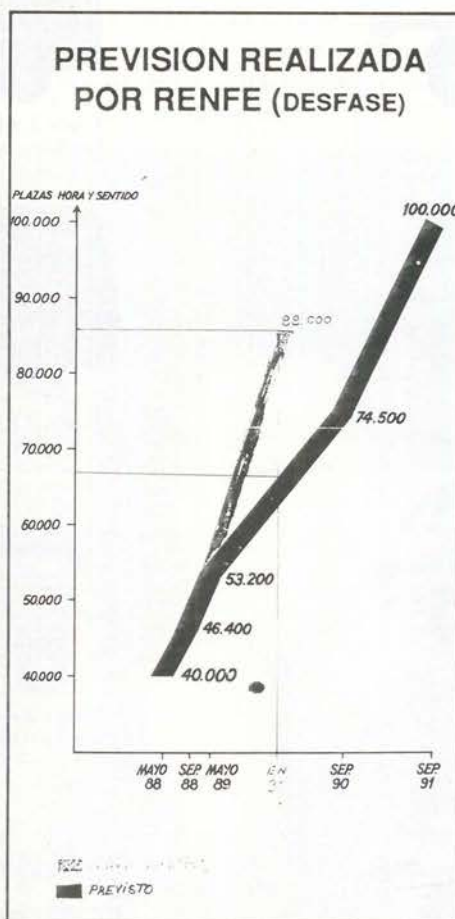

Línea Parla-Atocha

- Usuarios diarios: 25.000
- Servicios diarios: 230
- Cadencia: 7 minutos y medio
- Unidades (se incluyen todas las líneas de cercanías): 140 (datos ofrecidos por la Compañía)

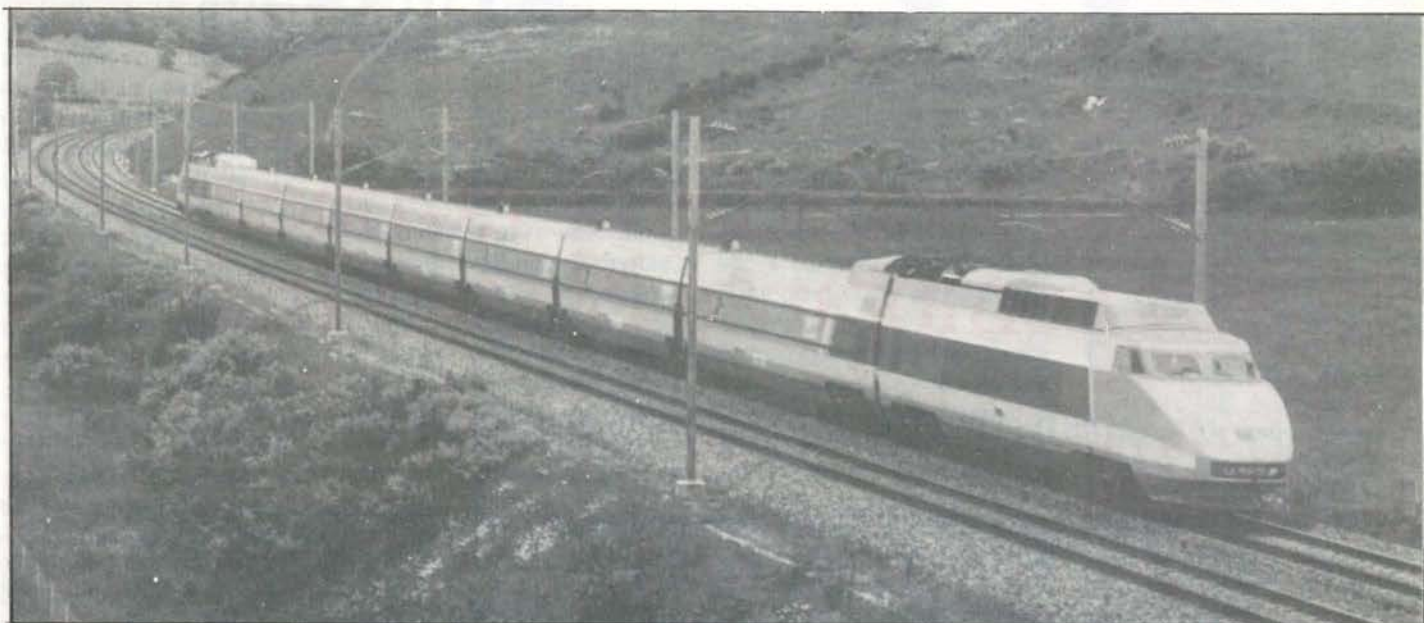

Las mayores inversiones se las lleva el TAV.

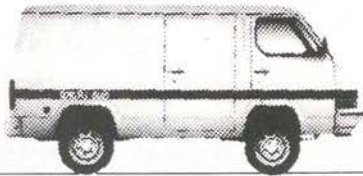

Trade 2.0 Furgón.
También versión techo alto.



Trade 2.8 Combi 6.
También versión techo alto.



Trade 2.0 Combi 6.
También versión techo alto.



Trade 2.8 Combi 9.
También versión techo alto.

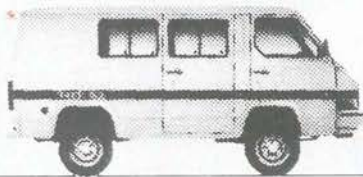

Trade 2.0 Combi 9.

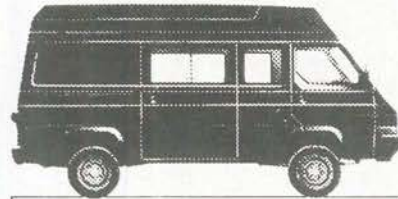

Trade 2.8 Combi 6 largo techo alto.
También versiones Furgón y Combi 9.



Trade 2.8 Chasis cabina.
Versiones en 3 largos diferentes.



Trade 2.8 Combi 9.
También versión largo techo alto.



Trade 2.8 Furgón techo alto.
También versión techo bajo.

Nissan Trade:
Toneladas de sentido práctico.



**Hay toneladas de razones
para comprar su Nissan Trade.**

MAS DE 600 PUNTOS A SU SERVICIO EN TODA ESPAÑA.

SAN MARCOS MOTOR, S.A.

POLIGONO INDUSTRIAL "SAN MARCOS"
CALLE MARCONI

TELEF. 682 42 62
28906 GETAFE (MADRID)

Juan Angel Serrano

“La primera universidad de Madrid”

Preocupado por sacar adelante un curso que ya ha cumplido su primer trimestre, Juan Angel debe, además, desempeñar el cargo para el que fue elegido. Esto es, delegado general. En un primer momento, fue elegido representante de su curso para, a posteriori, ser elegido por el resto de los delegados, subdelegados y vocales, ante el rector y la secretaria, delegado de delegados.

En primer lugar, la tarea de Juan Angel consiste en transmitir las quejas de los alumnos a los profesores y la organización de viajes y fiestas. Pero él encuentra que su deber principal, y aquel que debe desempeñar con mayor ahinco, es el de “crear universidad, que prospere un ambiente de compañerismo”, quizás porque es evidente que esta labor debe desarrollarse con plena colaboración entre alumnos y profesores. Para ello, le ha tocado desempeñar un difícil papel, el de ser “interlocutor entre alumnos y profesores, aunque el primero es, por supuesto, el alumno”.

Las principales quejas que debe transmitir son las de carencia de materiales, “lógicas, desde el punto de vista de que la universidad es nueva”, y de las que se acusa directamente al ministerio. “La universidad ha coincidido con las elecciones y se ha hecho con prisas”. Las principales necesidades insatisfechas se centran en la biblioteca, donde no encuentran todos los libros que necesitan, y la carencia de fotocopiadoras.

No se puede olvidar que la universidad de Getafe es, junto con la de Navarra, la primera en la que se está poniendo en funcionamiento la Ley de Reforma Universitaria, un proyecto que, desde el primer momento, ya creó disconformidades y polémicas en el mundo universitario.

Esta es una de las principales protestas de los estudiantes, que se han visto sobrecarga-

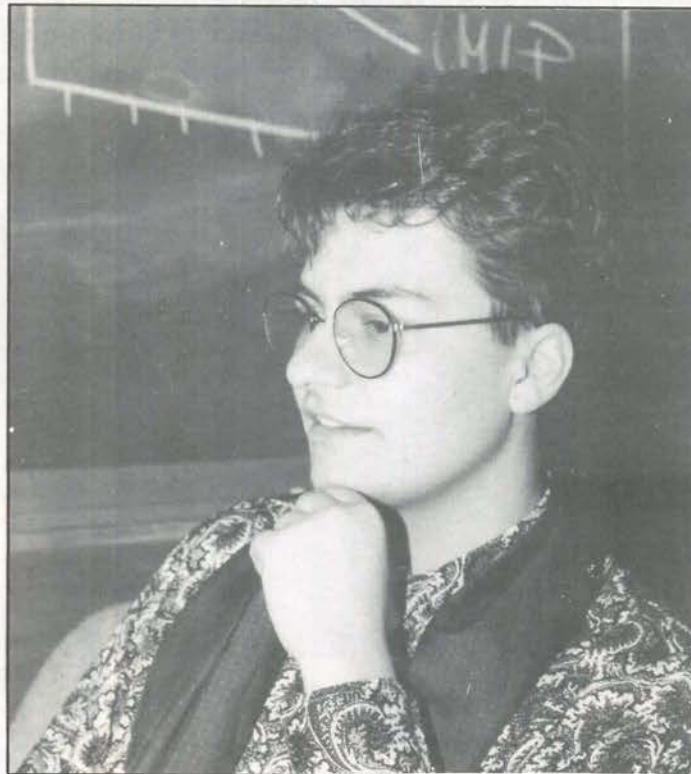

dos, tanto en el número de horas de clase, como en la cantidad de materias académicas que deben estudiar. “Tenemos de 6 a 7 horas diarias de clase, con lo cual, cuando llegas a casa, no tienes tiempo material para estudiar o preparar trabajos. Además, asignaturas que son obligatorias, para nosotros son optativas, y las que se imparten en otros cursos en la facultad de Derecho de la Complutense, aquí las estudiamos en primero”. Así, por la dureza de las materias que se imparten, pueden compararse con el grupo especial de la complutense.

Juan Angel comprende que la idea de Gregorio Peces Barba

es “hacer una universidad tipo Oxford, pero existen diferencias esenciales, como el hecho de que la gente viva allí”. Y, es que, este es otro de los principales problemas de la Carlos III, la mayoría de los alumnos están obligados a llevar a cabo desplazamientos, “hay gente que viene desde Talavera”.

Si, por un lado, están contentos con los profesores con los que cuentan y con el programa, lo que no ven factible es que este sea fácilmente abarcable por parte del alumnado. “Existe la sensación de que falta algo. Hay algo de fondo que hace que esto no funcione como debiera”. Puede ser que la razón sea, como señala Juan

Angel, que la universidad se haya hecho sin contar con el alumnado, aunque el interés porque esta apuesta salga bien, “porque esta sea la mejor universidad de Madrid”, es una clave que une a todos los que forman parte de ella.

Buscar las causas de que el funcionamiento, desde la perspectiva estudiantil, no sea el que debiere, remite a que se ha reformado la universidad sin cambiar la enseñanza media. “La selectividad, tal y como está, es un puente caduco. Hay que reformar la enseñanza, pero el cambio debe ser más profundo. Sería necesario que cambiara la forma de pensar y los hábitos”.

Es evidente que la universidad es suya y que los estudiantes han comprendido perfectamente que su papel, tanto en las reivindicaciones como en la colaboración, es el más importante. ■

Soledad Galiana
Fotos: Noé Mora

Actos

El pasado día 23 de enero se presentó el libro “Derecho de Sucesiones. Común y Foral” en la Universidad Carlos III. El autor del libro es Juan José Rivas Martínez, notario de Getafe.

Neurofisiólogo y portavoz del Comité de empresa del hospital de la Cruz Roja en Cuatro Caminos

Félix del Campo: "El director provincial del INSALUD miente"

La negativa de los médicos del hospital de la Cruz Roja a trasladarse a Getafe, es uno de los variados problemas que se acechan sobre el nuevo hospital.

Las razones de su negativa son puramente sanitarias, ya que lo único que piden es que no se cierre el hospital de la Cruz Roja, por ser sumamente necesario para la población que reside en los alrededores.

¿Qué motivos le inducen a protestar y negarse al traslado hacia el nuevo hospital de Getafe?

Nosotros no nos queremos trasladar a Getafe, no porque tengamos nada en contra de la población de Getafe. Parla o Pinto ya que ellos tienen el mismo derecho que cualquier otro ciudadano a recibir una asistencia sanitaria. **No nos queremos marchar por razones de índole sanitario, creemos que lo que necesita la Comunidad Autónoma de Madrid es invertir en nuevos servicios sanitarios y no en cerrar unos para abrir otros.** Pensamos que es de absoluta prioridad abrir el hospital de Getafe, pero al mismo tiempo no desmontar este hospital que es necesario para la zona donde está. El INSALUD reconoce en sus cifras que tenemos un índice de camas de 85 camas por 1000 habitantes, cuando la media en la Comunidad Europea está en 100 camas por 1000 habitantes, con ello se manifiesta el desfase existente.

Los culpables son las autoridades sanitarias que por no querer hacer ningún tipo de inversión en salud, pretenden desmontar este hospital para abrir allí otro.

¿Esta es la opinión que manifiesta el resto de los médicos del Hospital General de la Cruz Roja?

Esta es la opinión del 95% de los trabajadores de este centro, sobre unos 1400 empleados. **Todos los médicos, excepto 10, han firmado una carta por la cual decimos que estamos en contra del traslado al hospital.** Y los que no han firmado ha sido por razones absolutamente normales, porque es gente que vive por esa zona y les interesa trabajar en un sitio



Félix del Campo, neurofisiólogo y portavoz del Comité de empresa del hospital de Cruz Roja.

más cercano de su lugar de residencia, exactamente por la misma razón que mucha de la gente ha firmado en contra, ambas posturas son defendibles. Pero fundamentalmente hay que reseñar que, como trabajadores sanitarios y ciudadanos, vamos a intentar de todas las maneras posibles, que este hospital se siga manteniendo y con las características que tiene actualmente, es decir, un hospital general y no como una residencia de ancianos, como últimamente el INSALUD lo ha planteado.

¿Habeis mantenido algún tipo de conversaciones con Francisco Ortega Suarez, director provincial del INSALUD?

No, no hemos tenido ningún tipo de conver-

sación ya que no se ha dirigido ni a las centrales sindicales que componen el comité de empresa ni al comité de empresa como tal para hablar de la situación. Esto, ni Francisco Ortega ni la anterior director Fernando Lamata ni las autoridades a nivel nacional, no ha habido ningún tipo de contacto con los representantes de los trabajadores. **Francisco Ortega está llevando esta situación con alevosía y con mentiras por debajo, diciendo que hay intereses ocultos, cuando estos intereses son los de las propias autoridades sanitarias: que son la Presidencia de Cruz Roja, la dirección de este hospital y el director provincial del INSALUD, que no dicen a los ciudadanos la realidad de lo que van a hacer con esto.** Ellos están haciendo ya el entramado buro-

ENTREVISTA

crático sin informar, ni a los trabajadores ni a los ciudadanos, de lo que están haciendo.

¿Y con Pedro Castro, alcalde de Getafe?

Pedro Castro es también un personaje muy particular, cuando se tendría que preocupar por explicar a los ciudadanos porque desde el año 81 se lleva realizando las obras del hospital, y todavía faltan dos años para poderse abrir, porque no se van a cumplir los plazos. No hemos tenido ningún contacto, sólo ha escrito una carta muy bonita a los secretarios generales de C.C.O.O., pidiendo la solidaridad con los ciudadanos de Getafe, y diciendo que el Sur también existe. **La solidaridad de los trabajadores se expresa logrando servicios sanitarios y sociales en equidad para todos los ciudadanos**, y la solidaridad no se hace desvistiendo a un santo para vestir a otro, sino exigiendo a las autoridades competentes la inversión suficiente para que ese hospital, se ponga en marcha sin desasistir a otros ciudadanos, que tienen exactamente los mismos derechos.

Tanto Francisco Ortega como Pedro Castro han manifestado que vuestro traslado será voluntario, ¿cómo ve esta situación?

Eso está muy bien decirlo, pero cuando lo que se pretende hacer es decirle al trabajador si te quieres ir tienes trabajo y si no ya veremos lo que pasa, eso no es forzoso, es peor que eso, es una coacción absolutamente rechazable y **sólo tiene una palabra que es ser: unos sinvergüenzas.**

Durante ocho años se viene realizando las obras de construcción del nuevo hospital, ¿cuales son las causas de este retraso?

En primer lugar, ha habido una gran falta de voluntad política en cuanto a inversión, es decir, todo lo que se hace es a base de campañas electorales; en el año 81 se comienzan las obras después de que se realizan las primeras elecciones democráticas y en principio se construye como un hospital comarcal de 350 camas, no se van librando partidas presupuestarias para la constitución de las obras, y se quedan absolutamente paralizadas durante mucho tiempo. Después viene el plan Sur y se llega a la conclusión de que se podían ahorrar un buen número de dinero mediante el traslado de este hospital al hospital de

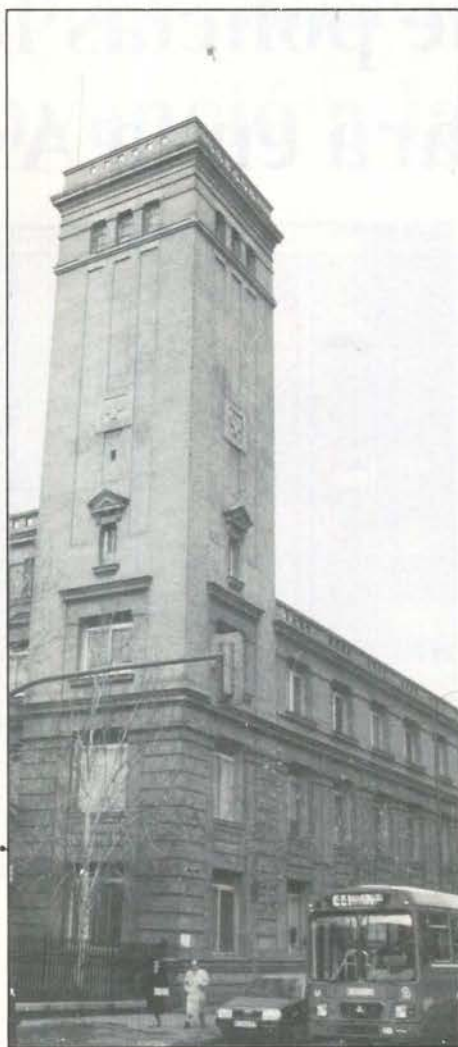

Hospital de Cruz Roja en Cuatro Caminos.

Getafe, con el mismo personal y con el mismo dinero que estamos dando aquí tenemos un hospital en la zona Sur, donde hay una gran demanda. Se dan entonces cuenta de que el hospital que estaban planificando no correspondía al número de servicios que debería cubrir y se vuelve a moldear el hospital incrementando el número de camas en 650.

El hospital de Getafe se viene realizando a imagen y semejanza del de Cuatro Caminos, ¿cree que esto puede causar algún tipo de problema al estar situado en un espectro distinto de población?

Sí, es cierto que se hace a imagen y semejanza de este hospital con los mismos servicios que hay aquí. **No se contempla si las necesidades que tienen los ciudadanos de Getafe, Pinto, Parla, etc, corresponden con la planificación del hos-**

pital. Aquel hospital en servicios es calco a este, y podrían ser o no suficientes pero lo principal es que no se ha hecho en base a las necesidades que pueda tener los ciudadanos, sino en base a las necesidades de acoplarse a los servicios del hospital central de Cruz Roja. En ese sentido no responde a ningún tipo de planificación, sino a un calco.

Como profesional de la Sanidad, ¿qué piensa sobre la situación sanitaria en estos momentos?

Estamos en una situación en la que la carencia absoluta de sensibilidad y el exceso de demagogia con el que se tratan los problemas reales de los ciudadanos se demuestra día a día. **No hay inversión sanitaria, sino que se mantiene desde hace muchos años, entonces ante esa situación, la asistencia a nivel hospitalario no va a mejorar nada.** A nivel primario al paciente se le da más tiempo, pero no se ha cambiado el modelo sanitario, o sea, no se actúa con programas de salud dirigidos a la población y no hay programas específicos para tratamiento de grupos específicos: como diabéticos. Como no haya una fuerte inversión, y tiene que ser fuerte, porque han estado 10 años sin realizarla, no vamos a salir de esta situación de precariedad en la que estamos.

¿Qué tipo de actuaciones o movilizaciones tienen pensado realizar?

Estamos realizando asambleas para intentar explicar a todos los compañeros la situación actual en la que nos encontramos, vamos a seguir haciendo una serie de propuestas de seguir promoviendo acciones de los trabajadores y de informar a los ciudadanos de esta zona, metiendo en cada casa un folleto explicativo de la situación.

Tenemos iniciativas a nivel parlamentario, tanto en la Comunidad Autónoma y en el Congreso, para intentar frenar desde la oposición, P.P, I.U, C.D.S. y en ese sentido vamos a desarrollar todo tipo de iniciativas políticas.

En la Comunidad Autónoma de Madrid se debatirá próximamente una proposición pidiendo a la Comunidad que impida el cierre de este hospital y esa iniciativa la van a apoyar todos los partidos de la oposición. ■

Guillermina Morata
Fotos: Noé Mora

Contempla una aportación económica de 30 millones

La ley de policías locales se presentará en la Asamblea

El anteproyecto para la ley de Coordinación de Policías Locales será presentado próximamente a la Asamblea de la Comunidad Autónoma de Madrid. El anteproyecto fue discutido en la Comisión Permanente de Protección Ciudadana, a la que no pudo asistir el alcalde de Getafe.

La ley, que se aplicará en 82 municipios no vulnera las competencias locales y tampoco contempla los derechos y obligaciones de la policía, ya que ésta se incluirá en el estatuto de la policía.

Por el contrario, contempla una serie de ayudas, tanto económicas como materiales, para las policías locales de las que también se beneficiará Getafe. Se entregará material por un valor de 30 millones de pesetas, si bien se solicitará que esta cantidad sufra un incremento. En las ayudas materiales se incluye la entrega de 70 alcoholímetros y dotaciones de primeros auxilios para las policías locales.

Una de las peticiones que se realizarán se basa en la propuesta de acceso a los datos de la Dirección General de Tráfico. Para ello, la Comisión de Protección Ciudadana propone tener acceso a los datos informáticos de esta institución por medio de la Comunidad Autónoma, para poder tener



un control de multas, matriculación, etc. De esta forma, los ayuntamientos accederán a la información que ahora tiene la central de datos de la Dirección General de Tráfico.

Consorcio Regional de extinción de incendios

Otra de las propuestas contempladas fue la creación de un Consorcio Regional de extinción de incendios. Para hacer viable este consorcio se ha realizado un estudio técnico que detalla las necesidades en esta

materia.

Por ello se habló de la construcción de nuevos parques de bomberos en zonas con deficiencias. Como ejemplo se puede decir que la unidad de Parla debe abastecer a una zona que contiene una extensa población. Por ello, se va a proceder a la entrega de siete vehículos a otros tantos municipios entre los que se encuentra Getafe. ■

G.E.
Noé Mora

CALLE

MADRID

HAGASE UN SITIO
EN CALLE MADRID

Acto de propaganda de partido en la sede del P.S.O.E.

El diputado Fernández Marugán no convenció a las bases

El pasado jueves día veinticinco se celebró en la sede del P.S.O.E. de Getafe una charla-coloquio en la que estuvo como conferenciante D. **Francisco Fernández Marugán**, diputado del Congreso electo por **Badajoz** y miembro de la comisión federal del P.S.O.E. El acto se dividió en dos partes: una exposición de la situación actual de **España** bajo el mandato socialista y una rueda de preguntas en las que los militantes socialistas pusieron el dedo en la llaga, inquiriendo acerca de cuestiones como el paro, el caso **Juan Guerra**, el caos del sector público en transportes y sanidad, la economía sumergida, la inflación, la concertación social y otras cuestiones de actualidad.

Aparte de llegar cincuenta minutos tarde, el **Sr. Marugán** se dedicó a decir verdades a medias, que en economía son las peores mentiras. Habló de un gran momento económico, cuando la deuda externa asciende a veinte mil millones de dólares. Comentó que se estaba desarrollando la iniciativa privada nacional, cuando



Fernández Marugán durante el debate.

todos sabemos que son las multinacionales las que están entrando a saco en el país. La pretenciosidad y el dolo llegó a tales extremos que atribuyó al P.S.O.E. una tercera mayoría absoluta, a pesar de saber que las elecciones podrían repetirse en tres provincias. No contento con esto, intentó atribuir a lo socialistas el modelo de transición económica que ha levantado a **España**, a pesar de que todo hijo de vecino sabe que la industrialización comienza en los años sesenta. **Fernández Marugán** acusó a los sindicatos de colaborar con los "más fieros enemigos del proyecto socialista". La charla coloquio, tuvo una serie de cuestiones muy interesantes que demuestran que las bases socialistas "no se chupan el dedo". El ilustre diputado terminó por reconocer que "las expectativas de los españoles ante el mandato socialista no se han cumplido". ■

Raúl Castillo

Foto: Noé Mora

Los sofismas del "compañero Marugán"

- Habló de un buen momento de la inversión nacional cuando España es el reino de las multinacionales.
- Acusó a los sindicatos de colaborar con las fuerzas opositoras.
- Reconoció que las expectativas del gobierno socialista no se han cumplido.
- Atribuyó al P.S.O.E. la transición económica, que todos sabemos que empieza en los sesenta.



- | | |
|------------------------|-----------------------------|
| — BILLETES FERROCARRIL | — ESTANCIAS EN APARTAMENTOS |
| — BILLETES AVIÓN | — BILLETES DE BARCO |
| — BILLETES AUTO-RES | — PRESUPUESTOS PARA GRUPOS |
| — ALQUILER DE COCHES | — VIAJES DE NOVIOS |
| — ESTANCIA EN HOTELES | — ESPECIAL «TERCERA EDAD» |

NUESTRA DIRECCIÓN ES:

CALLE MADRID, 12 •

TELÉFS.: 695 62 30 - 695 58 74
695 30 46 - 696 15 13

GETAFE (Madrid)



GEMOSA

C/. MADRID, 121
28903 GETAFE

¡INFORMESE YA! **OPEL** 

DEPARTAMENTO DE VEHICULOS DE OCASION

- VEHICULOS DESDE 6 MESES
- TODAS LAS MARCAS
- GARANTIA **OPEL**
- TOTALMENTE REVISADOS (40 PUNTOS)
- SIN ENTRADA
- HASTA «60 MESES» PARA PAGAR

**REGALAMOS
UN RADIO-CASSETTE**

(POR LA COMPRA DE CADA VEHICULO DE OCASION)

PARA CUALQUIER CONSULTA DIRIGIRSE A:

DPTO. VEHICULOS DE OCASION
TELEFONO: 681 69 12

Asociación de minusválidos físicos y sensoriales

Otra forma de Vivir



Cada día se encuentran con pequeñas barreras, algunas obstáculos insuperables que dificultan el desarrollo de una vida normal. La indiferencia o la incomprensión a la que se ven sometidos les ata a una existencia difícil, llena de aislamiento y dificultades. Ellos son los minusválidos y su vida sigue siendo igual de difícil.

Hay ochocientos minusválidos físicos o sensoriales en Getafe, algunos de ellos utilizan silla de ruedas. En una población dotada de las infraestructuras necesarias y de la comprensión subsiguiente, su existencia transcurriría por unos cauces similares a los nuestros. Pero esta población no es Getafe.

Cada acera, escalera o semáforo se transforma, a veces, en un muro infranqueable,

que les impulsa al aislamiento, que les impide divertirse, trabajar o estudiar. Y este es un problema que incumbe tanto a la sociedad como a las instituciones, aunque muchos no quieran darse cuenta de ello. Su principal problema consiste en conseguir la comprensión del ciudadano y la administración. Esto se plantea como una lucha diaria, para que tanto unos como los otros reconozcan que en la sociedad exis-

ten personas que necesitan unas prestaciones especiales y que tienen su derecho a ello. Existe una ley, la ley de integración del minusválido que, como bien dice Alejandro Gutiérrez, "está parada. No se ha aplicado para nada" a pesar de que de su aprobación hace ya 9 años. Pero es que este quizás no sea un problema que se arregla con leyes.

Mentalizar a la sociedad y al ciudadano de

que el minusválido, tanto físico como sensorial, necesita salir a la calle, pasear o poseer una vivienda adecuada para sus necesidades, es la labor que más problemas puede acarrear a la asociación, ya que es la base para que se supriman esas trabas materiales que impiden el normal discurrir de su vida. Para ello, enfocan este trabajo desde dos perspectivas. "A la Administración la atacamos, al ciudadano le invitamos, pero es muy difícil. Hacemos campañas de mentalización. Comenzamos con adultos; los adultos cada vez asistían menos a charlas y mesas redondas y hemos empezado ahora con críos, porque al niño se llega mejor con el juego, es mucho más receptivo".

Una vida llena de dificultades

El núcleo familiar es uno de los que más inciden en la vida de todos los niños y en el posterior desarrollo de su conducta como adultos. Los niños que nacen con problemas físicos o sensoriales padecen, por parte de sus familiares, una sobreprotección que incide en ellos a la hora de afrontar una existencia con todos los problemas que ella conlleva. "Cuando han sido niños han tenido unos padres que les han bañado, que les han dado de comer, que les han cubierto las necesidades primarias. Pero no les han integrado, no les han dejado luchar por sí solos".

Pero la problemática social va más allá de la incompreensión. Desde el punto de vista educativo, el acceso e integración de niños minusválidos es difícil, "lo que retiene a los niños minusválidos físicos es, en primer lugar, el traslado y la persona que le ayuda en el recreo", explica Ana,



que acusa de que se está llevando a cabo una política de parcheo, "ya que no está integrado con el resto de los niños, sino que tiene un monitor, que es lo que ha hecho la Administración, que le ayuda a bajar del autobús y que le ayuda en el recreo. Asiste a un colegio pero siempre tiene un monitor al lado". Desde el punto de vista de la asociación, lo ideal sería el mentalizar a los profesores para que supieran que hay un niño más en la clase, con dificultades, pero que estos colaborasen con él. "Pero los profesores dicen que su función es enseñar y punto, que no se tienen que preocupar de nada más".

En el caso de las carencias sensoriales, el problema sería más fácil de resolver ya que lo único que se exigiría es que el profesor

hable mirándoles para poder leer en sus labios, pero "hay clases en el que el profesor tiene la costumbre de escribir y hablar mirando a la pizarra. Entonces, al profesor no le cuesta nada hacerlo así, pero como llevan tanto tiempo haciéndolo de esa manera, es muy difícil pedirle que cambie". Esto hace que muchos niños, física o sensorialmente incapacitados, no tengan acceso a la educación a la que tienen derecho.

Una educación incompleta significa un difícil acceso al trabajo, que es otro de los factores fundamentales para que el desarrollo vital sea satisfactorio, tanto para las personas "normales", como para los minusválidos. Existe una ley que teóricamente facilita la contratación de éstos, otorgando una serie de ventajas a los empresarios, como una subvención de 500.000 ptas anuales por trabajador contratado y un descuento de un 70% en la tasa de la Seguridad Social. Su horario se establece en, exclusivamente, 8 horas. "Por ahora, los que están trabajando son personas con una minusvalía muy leve, que rinden el el trabajo como una persona normal y encima la empresa se beneficia. Las ofertas se dirigen más a sordomudos, porque se aislan, se concentran en el trabajo. Es un trabajo mecánico, es una máquina más que esta rindiendo un montón. Y el sueldo siempre es el mínimo".

Todo este tipo de problemas dificultan que el minusválido pueda crear su propio núcleo familiar, al serle difícil acceder a los medios para mantener una familia. Otro de los problemas es el de conseguir que la vivienda responda a las necesidades particulares de aquellas personas que necesi-



tan de una silla de ruedas para moverse. "La vivienda necesita un espacio, desde un cuarto de baño especial, con un espacio mayor, una cocina más amplia y un dormitorio que tenga espacio para una silla de ruedas".

Y a la hora de hablar de ocio, las cosas se complican. Los problemas principales se centran en las personas que necesitan sillas de ruedas, "nosotros hemos hecho la prueba solamente por ver qué pasaba. Algunos locales, discotecas, tenían problemas por motivos de seguridad y, en caso de un incendio, cómo sacan a una persona en silla de ruedas por unas escaleras. Si le admiten es a fuerza de luchar mucho". En los cines, el problema es similar, ya que además de la entrada, las posibilidades de situarse y ver la película con cierta comodidad es complicado, ya que las únicas opciones son la primera fila o el pasillo. "Ni siquiera ir al campo; tiene que ser un campo liso, asfaltado, en el que pueda andar la silla. Pasear por la ciudad es otra historia. La mayoría se queda en casa o tiene un familiar que les lleva en brazos de un sitio a otro."

Barreras

Y aquí nos encontramos con otro de los principales temas que copan las exigencias de la Asociación para con el ayuntamiento. "A propuesta nuestra, y después de enviar un montón de listas de calles, hicieron algunos accesos para sillas de ruedas, pero por puro compromiso, sin saber lo que hacían. Construían una en una acera y se les había olvidado el otro". Ahora, con las



obras que inundan la localidad, se ha abierto un nuevo compás de espera.

El sonido que se ha incorporado recientemente a los semáforos, ha solucionado en cierta medida los problemas de algunos invidentes, pero dependiendo de su localización. Así, en calles en la que los semáforos se encuentran a poca distancia, en lo cruces de calles, "sí, por curiosidad, cierras los ojos, te preguntas, ¿ha terminado el mío y comienza el otro?".

En cuanto al transporte, intentaron, en diálogo con el ayuntamiento y con Autobuses Urbanos del Sur S.A., facilitar el uso de este por parte de los minusválidos físicos, incluyendo una nueva rampa que puede

transformar en escalera y viceversa, pero las conversaciones no han dado ningún resultado. Ahora, le han planteado al ayuntamiento la adquisición de una furgoneta acondicionada, que permita viajar a los minusválidos siempre que lo deseen.

Esta es la dura realidad de un colectivo que está ahí, intentando día a día encontrar una salida a esos problemas que parecen sucederse, en busca de unas soluciones que faciliten su actividad social y que les permitan adquirir esa formación que buscan como personas. ■

Soledad Gallana

Asociación de minusválidos físicos y sensoriales

En un principio aparecen como una coordinadora creada por la delegación de Servicios Sociales del ayuntamiento de Getafe, pero el 28 de marzo de 1985, y con la aprobación y legalización de sus estatutos, adquieren su forma actual de asociación. En un principio, la junta directiva se renovaba cada año pero, recientemente, el periodo se ha alargado a cuatro años.

Se inician aquí las conversaciones con INSERSO, Administración Central, Comunidad Autónoma..., y el trabajo en actividades y campañas. Actualmente, el número de socios numerarios llega a más de 100, aun-



que la atención "la reciben todos los minusválidos, que por el simple hecho de serlo, tienen derecho de atención informativa".

Otro de sus objetivos fue convertir a la asociación en independiente económicamente. Para ello, se planteó el de ofrecer un servicio de vigilancia en el aparcamiento del apeadero de RENFE, junto con un túnel de lavado. Al ser los terrenos de RENFE, esta se negó a que se cobrara nada por el aparcamiento de los coches, por lo que la asociación intenta ahora que se sitúe un túnel de lavado. ■

ZONA SUR

Transportes

Acuerdo entre los alcaldes de la Zona Sur y la Dirección de Cercanías

Javier Bustunduy y los alcaldes de las localidades de Parla, Leganés, Getafe, Pinto, Fuenlabrada y Valdemoro celebraron una reunión para estudiar una serie de planes a corto y medio plazo para paliar las deficiencias del transporte de trenes de cercanías. Fernando Abad, portavoz de los alcaldes, calificó la reunión de positiva, ya que se llegaron a acuerdos inmediatos entre los que destacan la implantación de dos unidades de reserva, una en Leganés y otra en Fuenlabrada, en previsión de posibles fallos, a lo que se unirán cinco nuevas unidades todos los meses. En cuanto a infraestructura, los alcaldes pidieron a la comisión de RENFE la remodelación del apeadero de Zarzaquemada, que se iniciará en el mes de febrero, y la creación a principios de verano de un apeadero en el Sector 3 de Getafe. Al mismo tiempo, se acordó celebrar una reunión mensual entre concejales y dirección de cercanías que hasta el momento tan sólo eran puntuales. ■

ALCORCON

Tráfico

Puesta en marcha del Sistema Centralizado de Control de circulación



Con la intención de dar mayor fluidez en las horas punta al importante volumen de tráfico de la localidad, el Ayuntamiento ha puesto en marcha un sistema centralizado de control de circulación. El coste de este sistema, el más moderno de la CAM, ascendió a 60 millones de pesetas y será financiado por la Junta de Compensación de San José de Valderas.

El sistema dividido en dos partes incluye la vigilancia visual de todos los cruces de la Avenida de Lisboa y el control por ordenador de los cruces de los semáforos. Esto permitirá a la policía municipal conocer en todo momento cualquier anomalía y actuar con rapidez ante los problemas que se planteen. El Ayuntamiento de Alcorcón tiene previsto ampliar esta instalación a otras vías de la localidad, gracias al buen resultado obtenido en las pruebas. ■

PINTO

Educación

Alumnos del PEYME denuncian irregularidades en el curso del INEM

Los alumnos del cursillo de Pequeña y Mediana Empresa de Pinto han decidido manifestar su protesta por no haberse concedido el título de estudios realizados a una compañera. El motivo, según los alumnos, ha sido la falta de organización del INEM de Parla que traspapeló sus documentos. La alumna, a pesar de esto, asistió al cursillo ya que se le aseguró que todo se arreglaría y que le serían pagados los gastos de transportes.

Mientras tanto, el centro de estudios ha manifestado que se debe demostrar que la alumna estaba en clase en calidad de oyente, condición que no se ha aclarado, y que para que se le paguen los desplazamientos debe demostrar que ha permanecido en el paro durante un año. Ante esta situación los alumnos tienen intención de enviar una carta al INEM para exponer su problema. ■

LEGANES

Ayuntamiento

El concejal de urbanismo del PSOE acusado por la oposición de aumentar su patrimonio

Una comisión de investigación integrada por los tres grupos de oposición del Ayuntamiento de Leganés -PP, CDS e IU- han acusado al concejal de urbanismo del PSOE, Isidoro Herrero, de haber aumentado su patrimonio y de ofrecer información urbanística a terceros. La comisión ha manifestado que los profesionales industriales envueltos en la modificación del Plan General afirmaron que era un error del concejal haber incluido en sus empresas estas modificaciones. Isidoro Herrero, concejal del PSOE, negó tajantemente estas acusaciones y manifestó que emplazaba a los miembros de la oposición a que demostraran todas las acusaciones con pruebas. Herrero calificó de "falacias" las conclusiones de la comisión por ser "ilegal". Por otra parte, negó el uso de información privilegiada en el caso Frontelo, al no ser concejal de Urbanismo en 1987. ■



Leganés

Once mil viviendas vacías

Una vez más, el problema de la vivienda lleva acarreadas situaciones de desánimo. En Leganés, Izquierda Unida presenta un informe en base a las once mil viviendas vacías que existen en el municipio. Dicho informe no reviste demasiada importancia para el ayuntamiento, que prefiere centrarse en temas relacionados con la actual situación general de la vivienda, de cara a posibles actuaciones.

Leganés cuenta con una población de más de 170.000 habitantes y una fuerte demanda de viviendas. El exhaustivo informe presentado por IU propone una ampliación de los medios económicos y la adopción de medidas jurídicas que acaben con la situación.

La escasez de viviendas, por otro lado, parece ser un tema generalizado a todas las localidades del extrarradio. Este problema se agrava aún más cuando existen una serie de viviendas vacías y un buen número de personas que solicitan una. En algunas barriadas de Leganés, tales como **La Fortuna**, existe un elevado índice de aglomeración y un 15 por ciento de las viviendas disponen de tan solo 45 metros cuadrados de superficie útil. Algunos desequilibrios en equipamientos deportivos o sanitarios, junto con el incremento de los pisos en los últimos años -consecuencia, en parte, del denominado "Plan Boyer"- conforman un panorama que añade nuevos problemas a la actual situación de la vivienda.

La posición de las autoridades municipales respecto a este tema se fundamenta, según informa **Isidoro Herrero**, concejal de Urbanismo en el ayuntamiento de Leganés, en "**definir una actuación de viviendas sociales, que vayan en consonancia con un equilibrio en la Zona Sur, así**

como analizar el tipo de vivienda y las capas sociales que acceden a ella". Con frecuencia, los más afectados por la carencia de viviendas son los jóvenes y las familias con ingresos inferiores al 2'5 que marca el salario mínimo interprofesional, para los que IU propone el desarrollo de 750 viviendas. La historia de los pisos desocupados no fue prevista en el Plan General de Ordenación Urbana de Leganés, y Herrero desconoce la elaboración del estudio en el que se basa el informe de Izquierda Unida. Cree, además, que el tema debe pasar a un posterior debate por parte de las fuerzas políticas que conforman el ayuntamiento, ya que, hasta el momento de la redacción de este reportaje, el informe no había sido llevado a Pleno. Algunas de las propuestas de IU sobre política de vivienda pretenden la elaboración de un censo de viviendas vacías, así como la construcción de 4.500 viviendas de protección oficial e instar a la corporación municipal a que "**se pronuncie constitucionalmente a favor de la derogación del Plan Boyer**". Estas son algunas de las propuestas. Ahora sólo falta que el debate se lleve a cabo de cara a una pronta solución. ■

Manuela Ortiz
Foto: Noe Mora

SUGERENCIAS

ENCUADERNADOR - ARTESANO

Si sus libros
desea encuadernar
no deje de llamar



Tf: 696 68 22
GETAFE



PELETERIA
RUBEMAR

PIEL FINA - MOUTON - NOVAC -
ANTE Y NAPA.

ARREGLOS Y
TRANSFORMACIONES

CALIDAD
Y MODA
EN PIEL

C/ Luna, 8
Telf.: 695 81 46
28901 GETAFE - Madrid



*Puertas
Berme, s.l.*

PUERTAS
(DE SEGURIDAD
E INTERIOR),
ARMARIOS,
HERRAJES Y
CUBRE-
RADIADORES

Ciempozuelos, 8
28904 GETAFE
Teléf. 681 29 01



CADENA RATO

RADIO GETAFE
101'8 FM

COPICENTRO

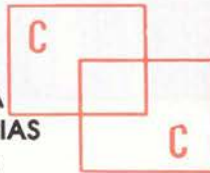

- PAPELERIA
- FOTOCOPIAS
- IMPRENTA
- PLASTIFICADOS
- ENCUADERNACION
- SUMINISTROS OFICINAS
- REGALOS

C/ MADRID, 34 Tel. 695 25 19
GETAFE



Cruz Roja Española

GETAFE

pone
a su disposición
GABINETE PSICOLOGICO
- UTILIZALO -



EXPENDEDURIA N.º 9
DE TABACOS Y TIMBRE

VIDEO - CLUB

LAS ULTIMAS NOVEDADES CINEMATOGRAFICAS

YO-AL

- ARTICULOS DE REGALOS
- PAPELERIA
- SUMINISTRO A EMPRESAS

C/ ALBAETE. N.º 22

GETAFE



MECANIZACIONES EN GENERAL
ESTAMPACIONES Y UTILLAJE
CALEFACCION

INDUSTRIAS

CEL

FABRICADOS

LEMA

APARATOS PARA IMPERMEABILIZACIONES

C/ Impresores, 38
28906 GETAFE (Madrid)

Tels.: 695 99 71
695 60 07

LA CASA DONDE VIVIÓ SILVERIO LANZA HACE TIEMPO QUE DESAPARECIÓ



En los últimos meses nos han sorprendido las extrañas maniobras que tienden a conseguir que una casa, situada en la calle de Felipe Estevez Nº 18, se restaure y convierta en centro cultural, alegando que en ella vivió el escritor Silverio Lanza. Estas reivindicaciones las han protagonizado principalmente la asociación "La Nueva Gran Piña", cuyo regidor es D. Manuel de la Peña, cronista oficial de Getafe y D. Angel del Río, también cronista oficial de esta villa, desde el periódico local "Acción Getafense", donde el mismo Sr. de la Peña es jefe de redacción.

Si bien ésta casa fue propiedad de **Silverio Lanza**, al igual que otras dos que dan a la **C/ Velasco**, la casa donde vivió y murió el escritor es la anterior a ésta, sita en el **Nº 16 de la calle Felipe Estevez**, donde el Ayuntamiento de Getafe el **30 de abril de 1982** situó una placa en reconocimiento del escritor que dice textualmente: **"Aquí vivió y murió Juan Bautista Amorós y escribió Silverio Lanza"**. (1) Es sospechoso como dos cronistas oficiales de Getafe reclaman con tanta energía una casa donde no vivió el escritor, pues estos cronistas por el hecho de firmar sus escritos haciendo uso de este título, debían de haberse asegurado de cuál era la casa dónde vivió el escritor **Silverio Lanza**, antes de crear la confusión. No obstante, tampoco entendemos como ahora aseguran que la casa de **Silverio Lanza** fue la que hoy ocupa el **Nº 18 de la calle Felipe Estevez**, cuando en el **Nº 59 de Acción Getafense**, de fecha **18 de mayo de 1982**, afirmaban que la casa de **Silverio Lanza** fue la anterior a ésta, donde entonces se situó la placa. Para disipar todo tipo de dudas y evitar los perjuicios que se puedan ocasionar a terceros, hemos decidido aclarar este asunto proponiéndonos que la historia no sea manipulada.



Acción Getafense reivindica una casa que no es donde vivió y murió Silverio Lanza.

La casa que ocupa el nº 18 de la calle Felipe Estevez, que constaba de planta baja, principal y buhardillas trasteras durante la vida del escritor en Getafe, la tuvo alquilada a distintas familias.

Historial de la casa

El 16 de marzo de 1887 **Dª Justa Sala y Salvador**, que posteriormente sería esposa del escritor, entonces viuda y vecina de Madrid, compra la casa de la **C/ Olivares Nº 18 (hoy C/ Felipe Estevez)** a **D. Joaquín Menéndez Arranz** y **D. Juan de Dios Arburu y Galarce**. En el acto intervino como apoderado de **Dª Justa**, **D. Juan Bautista Amorós**, soltero y vecino de Madrid. Dicha casa, que costó 12.000 pesetas, constaba de planta baja principal y buhardillas trasteras, cuadras, pajaros, cochera, jardín y corraliza. (2) El 20 de enero de 1888 **Dª Justa Sala y Salvador**, viuda aún y vecina de Madrid, vende la citada propiedad a **D. Juan Bautista Amorós**, soltero y vecino de Madrid, por el precio de 10.000 pesetas. (3) **D. Juan Bautista Amorós** aumenta el fondo de la finca comprando un solar en la **C/ Velasco** a **D. Gregorio Ruiz Torrejón** el 14 de marzo de 1888, solar que se segrega de la casa de la **C/ Velasco número 11**. (4)

Como consecuencia de una causa criminal que se seguía en el Juzgado de Instrucción de Getafe, contra **D. Juan Bautista Amorós**, casado y domiciliado en Madrid, por los delitos de Lesa Majestad, Injurias al Clero y a la Magistratura, Escarnio Público de Dogma y de la Religión Católica y otros, el 20 de enero de 1890 se acordó que el procesado prestase una fianza de 3000 pesetas, por lo que dos días después hipoteca la casa que tiene en Getafe. El 1 de abril de 1890, **D. Juan Bautista Amorós** es absuelto por lo que recupera su propiedad. (5) Continua ampliando su finca de Getafe **D. Juan Bautista Amorós** comprando el 9 de marzo de 1894 a **D. Pedro Rubio Maroto** un solar segregado de la casa de la **C/ Velasco Nº 9**. (6) **Silverio Lanza** realizó varias reformas en su finca, demoliendo las cuadras, pajaros y cochera que en la casa de la **C/ Olivares** tenía y ejecutando una casa de planta baja compuesta de dos alcobas, cocina y comedor, cuya fachada daba a **C/ Olivares Nº 16 (hoy Felipe Estevez Nº 16)** donde posteriormente vivió y murió. Construyó también una casita de planta baja con tres habitaciones y fachada a la **C/ Velasco**, para el jardinero, y otra de tres habitaciones y patio, de planta baja lindando con la anterior. (7)

El 16 de abril de 1896 fallece D^a Justa Sala y Salvador esposa de Silverio Lanza. Al haber comprado parte de sus bienes D. Juan Bautista Amorós, vecino de Madrid, en vida de su esposa, adquiere el pleno dominio de la finca, la mitad en pago de su parte de gananciales y la otra mitad en pago de su herencia, inscripción que se hizo en el Registro de la Propiedad de Getafe el 30 de octubre de 1902. (8)

Silverio Lanza viene a vivir a Getafe

En 1903 D. Juan Bautista se casa en segundas nupcias con D^a Vicenta Anastasia Tellaache. El nuevo matrimonio vivirá definitivamente en la casa de Getafe de la C/ Olivares Nº 16 (hoy C/ Felipe Estévez Nº 16) pues ya aparecen aquí en el padrón de vecindad de 1906 (9). Desde este momento y hasta su muerte Silverio Lanza vive en esta casita de la C/ Olivares Nº 16 según nos demuestran los sucesivos patrones de vecindad (10). Si bien en el 1911 esta casita tiene el Nº 18 de la C/ Olivares, debemos observar que pasa la numeración del Nº 14 al 18 sin aparecer casa alguna con el Nº 16. La otra casa colindante que también era de D. Juan Bautista Amorós repite el Nº 18 (11). En esta segunda casa, que hoy ocupa el Nº 18 de la C/ Felipe Estévez, que constaba de planta baja, principal y buhardillas trasteras, durante la vida del escritor en Getafe, la tuvo alquilada a distintas familias, según nos muestra el padrón de vecindad (12). Silverio Lanza separó varias viviendas en ella con lo que obtenía una renta. A la muerte de Silverio Lanza en su casita de Getafe en la C/ Olivares Nº 16, el 30 de abril de 1912, D^a Anastasia Tellaache, su segunda mujer, sigue viviendo en esta casita como nos confirma el padrón de vecindad de 1916. En este año, según inscripción que aparece en este padrón, se traslada a Madrid a la C/ Mesoneros Romanos Nº 9, segundo derecha, el 8 de agosto. El 27 de noviembre de 1920 D^a Vicenta Anastasia Tellaache, viuda del escritor Silverio Lanza vende todas las propiedades agrupadas a D^a Felisa Carmena Ruiz.

Descripción de la casa por la Generación del "98"

Existen interesantes descripciones de la casita donde vivió Silverio Lanza, de ilustres escritores que le visitaron durante su estancia en Getafe.

Números de las casas	DISTRITOS, BARRIOS, CALLES, APELLIDOS Y NOMBRES	FECHA DE LOS NACIMIENTOS			PUEBLO	P
		Día	Mes	Año		
	Maria Benvenente Benvenente	1	id	1874	id	
14	Valentina Aguado Lotera	14	Febrero	1847	Puerta de San Diego	
	Antoni Miras Aguado	3	Octubre	1880	Getafe	
14	Antonio Fernandez Palomares	18	Enero	1864	Luzanillos	
	Leona Pompa Fernandez	11	Abril	1868	id	
	Costa Fernandez Pompa	12	Julio	1890	Getafe	
	Adelaida id id	15	Octubre	1893	id	
	Florentina id id	21	Agosto	1901	id	
	Daniel id id	11	Abril	1884	id	
16	Juan P ^{to} Amador y Varquero de Figueroa	5	Marzo	1856	Madrid	
	Vicenta Anastasia Tellaache y Argente	28	Enero	1861	Permeja	
18	Joaquina Fierro Olazagasta	25	Abril	1844	Trujillo	

Padrón de vecindad que confirma que Juan B. Amorós -Silverio Lanza- vivió en el nº 16 de la C/ Olivares (hoy Felipe Estevez, nº 16)

La casa donde vivió y murió el escritor es la que existía en el número 16 de la calle Felipe Estevez, donde el Ayuntamiento de Getafe colocó una placa en reconocimiento del escritor.

Estos dos cronistas debían haberse asegurado de cual era la casa donde vivió el escritor antes de crear la confusión.

En un artículo publicado el 17 de enero de 1904 en "Alma Española", Pío Baroja dice: "Hay en Jetafe un hombre misterioso, que vive en una casita baja de la calle Olivares" (13). A lo que Lanza, con cierta ironía, contestaría en su cuento "La rendición de Santiago":

- Visitaré vuestro castillo.

- ¿Mi castillo princesa? Oid al gran Pío Baroja, superior a Buda, a Confucio, a Zoroastro: Hay en... un hombre misterioso que vive en una casita baja; el hombre soy yo". (14)

D. Ramón Gómez de la Serna hace alusión a la casita de Lanza reflexionando sobre la intimidad que la casa tenía, pues aunque no tenía una gran fachada con balcones ni ventanas poseía un hermoso jardín en su interior: "Como las admirables y ejemplares casas pompeyanas, la casa de Silverio Lanza toda intimidad y corazón, estaba orientada hacia un patio más que hacia una fachada, de tal modo, que quizás le sobraban las ventanas y los balcones" (15)

A la muerte de Silverio Lanza en su casita de Getafe en la calle Olivares nº 16, su segunda esposa sigue viviendo en esta casita.

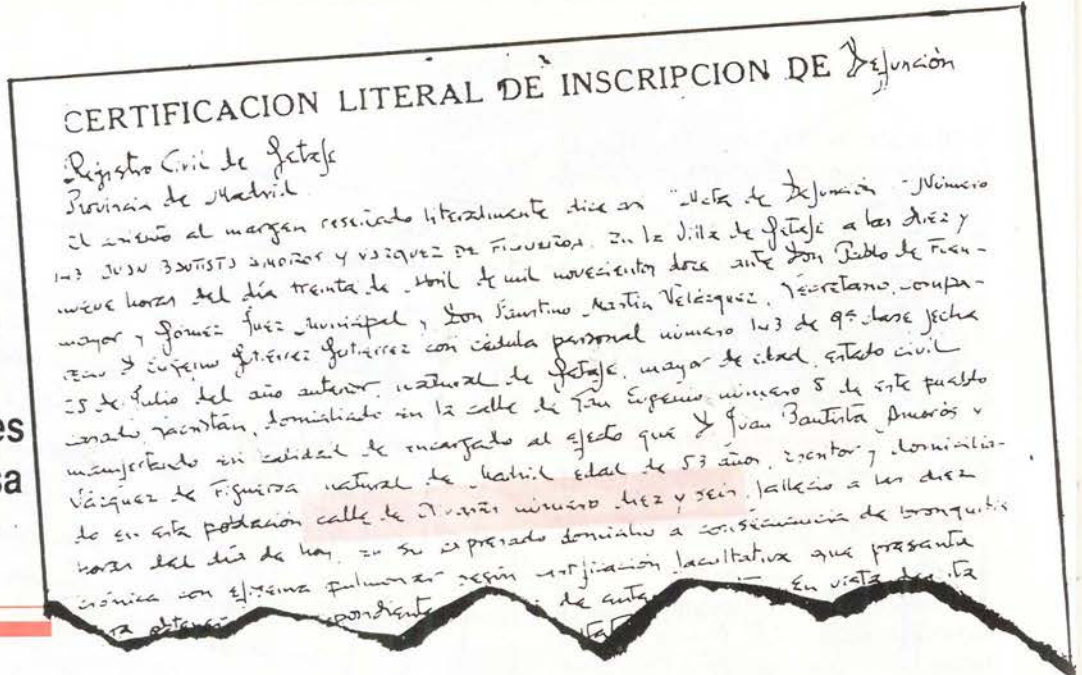

Certificado de defunción que demuestra que Silverio Lanza murió en el nº 16 de la C/ Olivares (hoy Felipe Estevez nº 16)

En su libro *"Madrid"*, Azorín nos habla de la cantidad de timbres y artilugios que Silverio Lanza tenía en su casita de Getafe: *"¿Y si comenzara a repicar de pronto los mil timbres avisadores que Lanza, según ruge por ahí, ha puesto en su casa? ¿Y si al poner la mano incauta en un picaporte nos sacude una descarga eléctrica?... Con él hemos departido después de sonar, en efecto múltiples timbres"*. (16)

La casa donde vivió y murió Silverio Lanza, en la C/ Olivares Nº 16 fue vendida por D^a Felisa Carmena Ruiz a D^a Candelas Jimenez Priego quien recuerda perfectamente que en esta casita existía una extraña red de timbres instalados por toda la casa y, una serie de artilugios eléctricos. Esta casa donde vivió el escritor hoy ya no existe en su lugar nos encontramos un edificio moderno, con fachada a la calle Felipe Estévez Nº 16 en la que existe una placa que el Ayuntamiento de Getafe colocó en su memoria el 30 de abril de 1982.

Aclarada esta extraña controversia podemos afirmar con toda rotundidad que la casa donde vivió Silverio Lanza no es la que reclama para centro cultural la asociación La Nueva Gran Piña y el periódico local Acción Getafense situada en el Nº 18 de la calle Felipe Estévez sino la que existió en el Nº 16 de la C/ Felipe Estévez. ■

Pedro Pingarrón-Santofimia
 Presidente del Itto. de Estudios
 "Alonso de Covarrubias" de Getafe

NOTAS:

- | | |
|---|---|
| (1) Certificado de defunción de D. Juan Bautista Amorós y Vázquez de Figueroa | -Tomo 118
-Folio 9
-Finca: 7021 |
| (2) Registro de la Propiedad:
-Finca 3202
-Folio 199
-Tomo 691 | (9) Archivo Municipal del Ayuntamiento de Getafe:
-Padrón de vecindad del año 1.906 |
| (3) Registro de la Propiedad:
-Finca 3202
-Folio 199
-Tomo 691 | (10) Archivo Municipal del Ayuntamiento de Getafe:
-Padrón de vecindad del año 1.911 y 1.916 |
| (4) Registro de la Propiedad:
-Finca 3202
-Folio 200
-Tomo 691 | (11) Archivo Municipal del Ayuntamiento de Getafe:
-Padrón de Edificios y Solares de los años:
1.914- 1.915-1.916
1.917- 1.918- 1.919-
1.920- 1.921- 1.922. |
| (5) Registro de la propiedad:
-Finca 3202
-Folio 200-201-202-203
-Tomo 691 | (12) IBID (9) (10) |
| (6) Registro de la propiedad:
-Finca 6241
-Folio 169
-Tomo 780 | (13) Pío Baroja: "Silverio Lanza" revista Alma Española, 17-Enero-1.904 |
| (7) Registro de la propiedad:
-Finca 8181
-Folio 245
-Tomo 1053 | (14) Silverio Lanza: "La Rendición de Santiago" 1.907 |
| (8) Registro de la propiedad:
-Tomo 780
-Folio 169-170
-Finca 6241 | (15) Ramón Gómez de la Serna: "Páginas escogidas e Inéditas Silverio Lanza" |
| | (16) Azorín "Madrid" 1.941. |

EN CANDELERO

Polígonos en el olvido

Los polígonos industriales de Getafe no sólo están alejados del casco urbano, mal comunicados, mal planificados, sino también olvidados del interés municipal.

El más antiguo, el polígono de Los Angeles, no ha solucionado, a pesar de sus años de antigüedad y el gran número de empresas que se encuentran en él, sus problemas de mala planificación estructural. Ahora el caos de circulación habitual se multiplica con las interminables obras que salpican precisamente las calles más transitadas.

La imagen, ya es otro cantar. Vender imagen tan penosa como resulta la de ver colchones, escombros y toda clase de vertidos no puede resultar muy provechoso.

En tanto, el polígono de San Marcos, más nuevo y que no debería sufrir los mismos errores con que se planificó el de Los Angeles, también se encuentra con el olvido municipal. Si no se encuentra con los problemas de desorden de crecimiento, sí que tropieza con la dilatación de proyectos encargados ajenos. Entre éstos el ajardinamiento, infraestructuras como el archidemandado centro comercial que a lo mejor se construye algún día, etc.

Y mientras las dilaciones y las promesas se multiplican, empresarios y trabajadores siguen alejados del casco urbano, sin comunicación ni transporte que no sea particular, sin servicios esenciales...■

E.G.

“Estrategias de mercado”

Autor: Alexis Jacquemin
Editorial: Vicens-Vives.
Páginas: 174.

Esta obra va dirigida a expertos en la materia y se acompaña de modelos matemáticos, cuadros y gráficos.

Se analiza la evolución de los sistemas económicos y se pasa revista a las teorías más recientes.

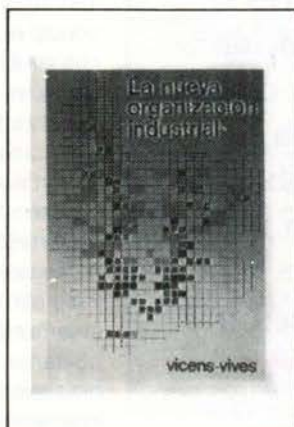

TRIBUNA...

Empresarios madrileños en Nueva York

Targon: La familia UNIX de Nixdorf



Una delegación de empresarios madrileños viajó durante la semana pasada a Nueva York para promocionar la capital española y la Comunidad madrileña. La promoción va encaminada a la futura ubicación de empresas americanas en nuestro territorio.

En tanto han comenzado a interesarse por Madrid numerosas empresas japonesas. Entre éstas destaca la inmobiliaria japonesa Mitsui, que abrirá una sucursal en Madrid, y la firma Toyota.■

... DE ACTUALIDAD

Juan Manuel Pérez Gallego

Es el presidente de la Asociación de Empresarios del Polígono de Los Angeles desde hace varios meses. Además dirige la empresa Maxper, dedicada a la fabricación de instrumentos musicales, ubicada en la calle Fundidores.■

Francisco Francés

Es consejero delegado de Siemens-España. Y es uno de los principales espectadores de alianzas que mejorarán los resultados de la compañía como los contratos conseguidos con RENFE, especialmente el de la construcción de varios vagones del famoso TAV, Tren de Alta Velocidad.■

Polígono de Los Angeles

Una imagen ruिनosa



Centenares de empresas y miles de trabajadores se desenvuelven desde hace años en la concentración industrial más antigua de Getafe, olvidados de gobernantes y vecinos. Vendiendo la imagen de la ciudad a la entrada de la carretera de Andalucía existe un ambicioso cartel "Getafe capital de la cultura y la industria". Debajo del cartel colchones, inodoros y toda clase de escombros ofrecen una fachada esperpéntica.

No es fácil desenvolverse diariamente en un entorno poco agradable donde sería un lujo pensar en jardines o en árboles, pero donde ni siquiera puede circularse en coche sin encontrar todo tipo de socavones o perderse entre calles deficientemente señalizadas.

Tras años de existencia y crecimiento desordenado del polígono, es ahora cuando por fin se ha puesto en marcha la renovación de algunas infraestructuras, como colectores y alcantarillado.

Precisamente estas obras sanitarias han sido las primeras en ser acometidas. No obstante comienza a ser preocupante la dilatación de esta operación y la actual imagen que ofrece el polígono. Las molestias circulatorias comienzan a ser tediosas.

Reportaje



Las obras de remodelación del polígono se extienden por doquier

La asociación de empresarios de Los Angeles se ha reunido en el mes diciembre y en enero con el concejal de urbanismo, Jesús Neira, para intentar resolver la situación.

La voluntad clara de empresarios y ayuntamiento es solucionar rápidamente las obras de saneamiento como primera operación para lavar la cara al polígono. Cientos de millones de pesetas, sufragados por ayuntamiento y empresas (en relación con los metros cuadrados de éstas), se vierten en estas primeras obras.

Vertidos incontrolados

Además de las deficientes condiciones de infraestructura del polígono industrial Los Angeles hay que tener en cuenta la imagen externa que ofrece.

El aspecto tercermundista del polígono industrial se hace patente en la gran cantidad de escombros y vertidos que existen en el entorno. Es la primera imagen que reciben los clientes que acuden a las empresas ubicadas aquí.

El deterioro externo hace pensar muchas veces en la ausencia del decoro interno e incluso puede hacer dudar de la eficiencia de algunas empresas. Visitantes internacionales de las empresas del Polígono de Los Angeles quedan asombrados ante un escaparate que a veces esconde industrias con un alto grado de tecnología y modernización o empresas de eficiencia

muy probada a lo largo de una experiencia veterana.

La piel de Getafe

Una de las primeras entradas al cuerpo getafense se realiza por la autovía de Andalucía que deja ver una primera vista del polígono de Los Angeles con unas margenes totalmente descuidadas.

El abandono de la zona no descubre las señas de una crisis industrial que ya pasó hace tiempo, a pesar de haber golpeado en el tejido industrial getafense con fuerza (se concentraron aquí más del 60 % de empleos industriales perdidos entre 1975 y 1983).

El predominio de las pequeñas empresas y la poca solidaridad entre éstas ha sido el mayor impedimento para lograr acometer conjuntamente una labor de recuperación del entorno. Hoy ha comenzado este entendimiento y se abre la posibilidad de recrear un ambiente que mejore la imagen y el trabajo diario de trabajadores y empresarios.

Pero aún falta la colaboración en temas esenciales como el ofrecimiento de servicios y de transporte público a la zona, hasta ahora inexistente. ■

Esther García
Fotos: Noé Mora

El aspecto tercermundista del polígono de Los Angeles es la primera imagen que se encuentran los clientes que acuden a las empresas.



El polígono se encuentra en plena fase de remodelación

Consejo Económico y Social en Leganés

La pasada semana se celebró en Leganés el Consejo Económico y Social entre empresarios, comerciantes y responsables del gobierno municipal para comentar los acuerdos entre ambas partes, de igual forma que ha hecho el Gobierno regional durante este mes.

Las reuniones fueron aprovechadas también para proponer a los comerciantes la construcción de aparcamientos cerca de las zonas comerciales, demanda expresada frecuentemente por los comerciantes. Especial interés presenta la demanda de aparcamientos en el barrio de Zarzaquemada y la construcción del gran aparcamiento en la Avda. de Europa. ■

Investigaciones sobre el suelo

La cesión de suelo en Madrid será investigada a partir de ahora por una comisión creada por el alcalde madrileño, Rodríguez Sahagún.

Esta comisión estudiará todas las cesiones hechas desde 1983 por el ayuntamiento, periodo de responsabilidad del PSOE.

Se trata de la tercera comisión de investigación que se forma desde que ocupa la alcaldía Rodríguez Sahagún. ■

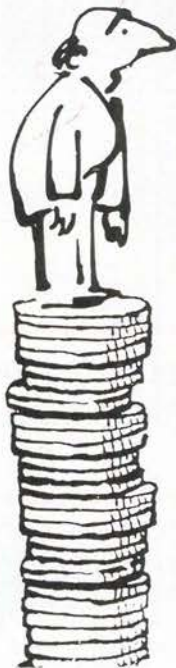

El 70% del TAV será financiado por el Estado

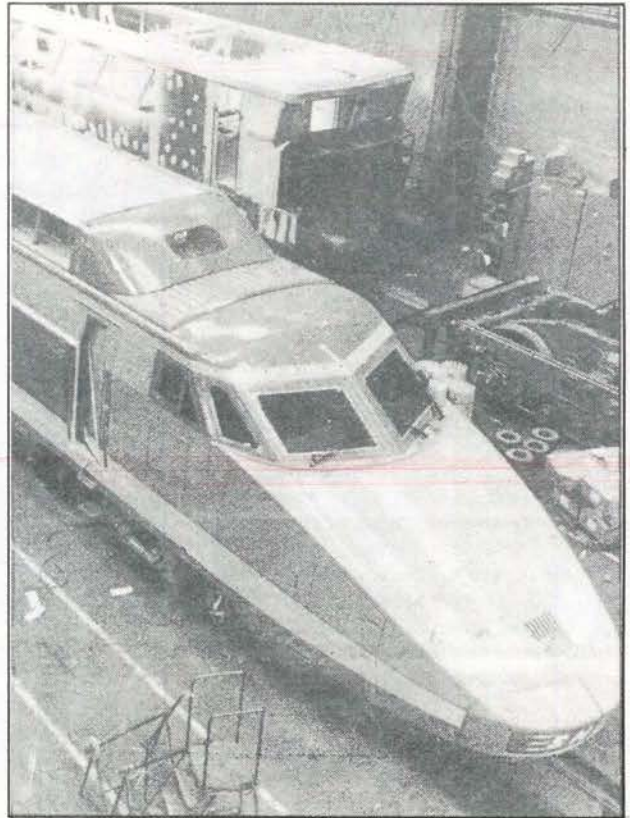

El proyecto del Tren de Alta Velocidad (TAV) costará más de 600.000 millones de pesetas. El Ministerio de Transportes financiará a través de los Presupuestos Generales del Estado el 70% de la nueva línea ferroviaria que enlazará Madrid con Barcelona. Mientras, el resto será costado por la iniciativa privada.

Todavía sigue en la incógnita el lugar de salida del TAV, aunque está claro que será el sur de Madrid y probablemente atraviese el Campo de las Naciones. ■

E.G.

ALTA PRECISION INDUSTRIA MECANICA

aprim, s.l.

FABRICACION DE PIEZAS PARA AUTOMOVILES

Carretera de Toledo, km. 11,800 • Getafe (Madrid) • Teléfono 695 38 58

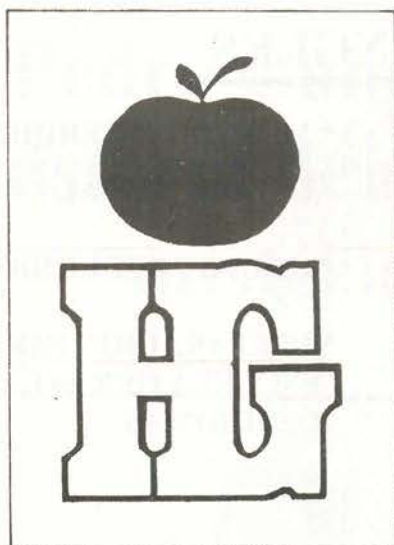

Hiper Getafe

C/. Madrid, 117 Getafe ☎ 695 68 64

**Croissantería-Boutique-Variantes
Cafetería-Restaurante**

APARCAMIENTO GRATUITO EN 1.º SOTANO

**Nuestro objetivo:
Una compra agradable
con los precios de Hiper Getafe.**

**rompemos
todos los moldes
de precios**

¡VEN A COMPROBARLO!

Informática

NOBEL

INFORMATICA

INGLES

* CURSOS DE FORMACION

- Programador de Aplicaciones
- Secretariado Informático
- Técnico en Ofimática

* CURSOS MONOGRAFICOS

- Basic
- Cobol
- R. P. G.
- Pascal
- Fortram

* USUARIOS

- Tratamiento de textos
- Base de datos
- Lotus
- Symphony
- Open Access
- Autocad

* METODO INTERDIRECT
Y AUDIO VISUAL

* GRUPOS REDUCIDOS

* PREPARACION PARA LA
ESCUELA OFICIAL
DE IDIOMAS



INFORMACION Y RESERVAS: C/ MADRID 20 - Telf. 681 05 12

GABINETE RADIOLOGICO

NADUNA

* **RADIOLOGIA GENERAL**

* **ECOGRAFIAS**

Trabajamos con las siguientes Sociedades:

ASISA - SANITAS - ADESLAS - PREVIASA ESFERA
MEDICA - U. MADRILEÑA - y Particulares.

Horario:

Lunes a Viernes de 10 a 13 y de 15 a 20 horas

Cuestas Bajas, 13 Teléfono 682 27 50 GETAFE

 Poker
de
Ases

Pedro Caballero: la historia de un fichaje misterioso



La historia que ha conmocionado la actualidad deportiva de la zona sur de Madrid es el posible fichaje de Pedro Caballero por el Real Valladolid o por el C.D. Málaga. La aventura comienza un veintuno de enero, cuando se persona en Las Margaritas un intermediario domiciliado en Valladolid, llamado Javier Muñoz. Después del partido, Pedro Caballero entra en las oficinas del club donde, según fuentes no contrastadas, se le ofrecen ocho millones por tres temporadas. El lunes, algunos compañeros de la prensa me confirman que ha salido un telex donde se dice que el equipo que pretende a Pedro Caballero es el Málaga. Desmentida esta noticia, hablamos con compañeros de la prensa pucelana que desconocen por completo el tema, instándonos a que hablemos con el secretario técnico del Valladolid, Fernando Redondo. "Tenemos informes de Pedro Caballero, pero como de veinte porteros más. De momento, tenemos la puerta bien cubierta, quizá para el próximo año...". Pedro Caballero está cada vez más confundido y no sabe nada. Al portero getafense no se le había llamado todavía. Buscamos a Javier Muñoz a través de varias llamadas telefónicas, pero ningún compañero sabe quién es. Sólo el Sr. Redondo admite conocerle y reconoce que este intermediario trabaja para él. En AFISA, compañía de intrmediarios de Angel Castillo, nos informa que este Javier Muñoz trabaja por libre. Sigue ilocalizable. La historia es como para volverse loco, porque empiezan a salir a la palestra equipos como Logroñes y Osasuna. El equipo rojillo desmiente la información y nos asegura que no suele tratar con intermediarios. La bola sigue rodando pero auguramos que muy fuerte tiene que ser la oferta que haya para que una persona perfectamente afincada en Getafe, se marche de aquí. ■

Diario desde una grada

Intermediarios

Raúl Castillo

La noticia que ha convulsionado el panorama deportivo de estos días atrás son las cábalas informativas que muchos trabajadores del periodismo hemos tenido que hacer para saber quién era el equipo que pretendía a Pedro Caballero. Todos oímos nombres y sabemos más o menos quien es el equipo que podría incorporar al excelente guardameta del cuadro que dirige Fernando Sierra. Pero lo que no nos explicamos es a cuento de qué viene tanto ocultismo por parte del intermediario, Javier Muñoz. En Valladolid está ilocalizable, en Las Margaritas se presenta sigilosamente sembrando la confusión y dejando al bueno de Pedro confundido, aturdido y expectante. Creo que es hora de que se acabe el secretismo y que se permita la libre circulación de información en una sociedad en la que la prensa se afianza cada día más. Si los socios del Getafe C.F. conocen, son más libres a la hora de enjuiciar una situación que se les viene encima. Si no saben, poco pueden opinar de este tema. Así pues debemos acabar con el secretismo de estos intermediarios que lo único que hacen es retardar nuestra labor informativa ante un suceso que ya hemos asimilado los medios de comunicación, desvelando este absurdo secreto. No creo que el panorama del fútbol nacional se vaya a conmocionar porque los ciudadanos de Getafe sepan qué equipo pretende a Pedro Caballero.

A pesar de un final increíble de Tintoretto

70-63 Superioridad italiana

Saturnia Viterbo 70. Cesarini (10), Stewart (9), Stanzani (8), Walter (15), Serradimini (24) -cinco inicial- De Santis (4), Ranucci y Sarra.
Eliminadas: Cesarini (minuto 40)

Tintoretto 63. M. Hernández, Rocío Jiménez (22), Mónica Lattin (18), Marisa Seoane (4), Carter (6) -cinco inicial- L.Grande (2), Paloma Sánchez (6) y Enma Bezos (5).
Eliminadas: Carter (minuto 34)

A pesar de un gran final en el que el Tintoretto puso todo su empeño para intentar remontar un partido muy difícil, el equipo de Getafe perdió irremisiblemente contra la experiencia del equipo italiano. Durante gran parte del encuentro las madrileñas fueron a remolque, unas veces por sus errores y otras por los errores arbitrales en los momentos claves. Tintoretto comenzó con una defensa muy agresiva, gracias al buen resultado que le dió en el partido de ida, y fue respondida por el tiro exterior de las italianas, en especial de Serradimini y Walker.

En el primer tiempo, el Saturnia Viterbo decidió a falta de diez minutos, con un tirón en el marcador que se distanciaba del equipo español en ocho puntos. Terminaba así el primer tiempo con una diferencia de siete puntos en el marcador (40-33).

El segundo tiempo comenzó con la misma tónica, y a pesar de los esfuerzos del Tintoretto, sus contraataques se estrellaban siempre con la seria defensa del Viterbo que en ningún momento bajo la guardia. Aún así, las de Getafe lograron colocarse a tres puntos, pero dos errores arbitrales terminaron con las esperanzas de nuestras jugadoras. Los últimos minutos resultaron emocionantes para las casi dos mil personas que presenciaron el encuentro, ya que Tintoretto pasó a una presión en toda la cancha, que hizo pensar en otro resultado final. Pero la buena dirección de Serradimini impidió la reacción. Las italianas tras este partido son una de las claras aspirantes a llegar a las semifinales, a la espera del enfrentamiento entre Tintoretto y Tuzla. ■

J.L.C.



La rapidez fue la principal característica de este encuentro.

Rafael Peiró: "Pudimos haber ganado"

Rafa, ¿cómo transcurrió el partido?

Un partido muy complicado, donde no jugamos excesivamente bien. De todas formas al final del partido podíamos haber ganado, pero ha habido algunas decisiones arbitrales un poco controvertidos. Aún así, ellas están todavía por encima de nosotros.

El resultado refleja lo que ha sido el partido.

Aquí ganamos de dos, allí hemos perdido de siete, por lo que el resultado no está del todo mal, aunque podríamos haberlo hecho mejor.

Los arbitros, como ya adelantaste, caseros.

Los arbitros fueron caseros, en momentos decisivos del partido.

¿Ha influido el ambiente, como se pensaba?

No, el ambiente fue normal y totalmente correcto. ■

A la espera de la decisión de Jesús Gil

Mangada: "Si el Atlético de Madrid quiere instalarse en Getafe lo puede hacer"

La Comunidad de Madrid, representada por Eduardo Mangada, parece haberse decidido por dar el visto bueno a la Ciudad Deportiva en Getafe. Para ello, su condición es que está se construya en las mismas condiciones que la de Canillejas. La reducción de viviendas es la clave para que Jesús Gil realize su proyecto.

La Ciudad Deportiva del Atlético de Madrid no está parada. Esta semana Pedro Castro, alcalde de Getafe, y Eduardo Mangada, consejero de Política territorial de la CAM, celebraron hace unos días una reunión en la que, entre otras cosas, hablaron sobre el proyecto de la ansiada Ciudad Deportiva.

Los problemas que en un principio existían entre la Comunidad y Jesús Gil, presidente del Atlético de Madrid, se intentan solucionar y que ambos se posicionan en, lo que consideran, debe ser un gran recinto deportivo. El principal problema estribaba en la inclusión de 3.000 viviendas dentro del complejo deportivo, lo que a Mangada le pareció **"una clara especulación"**.

El consejero de Política Territorial no ve el proyecto en su globalidad, entre otras cosas por el volumen de construcción de viviendas que Jesús Gil tiene pensado instalar, volumen al que se opone también el Ayuntamiento de Getafe, como manifestó Manuel Cañadillas, concejal de deportes. Estas viviendas son, sin embargo, pieza clave en el

proyecto atlético para financiar una obra de 23.000 millones.

La solución, para Eduardo Mangada, está en realizar una Ciudad Deportiva que se asemeje a la realizada por la Federación española de fútbol en Canillejas. **"De esta manera se manejaría el mismo tanto por ciento de volumen de viviendas y el mismo tanto por ciento de instalaciones deportivas"**.

De momento estos son los parámetros que ha fijado la Comunidad, a los que indudablemente tendrá que dar el visto bueno el propio Jesús Gil y su directiva. En esencia, el proyecto se asemejaría al planteado por el presidente rojiblanco, pudiendo utilizar los 5.500.000 m² olvidándose de una importante parte de construcciones extradeportivas.

Pedro Castro, veía con optimismo el desenlace de este nuevo planteamiento ya que **"por lo menos Mangada no ha dicho que no, y además ha explicado sus criterios"**. De momento el alcalde no ha hablado con Jesús Gil que pospondrá su entrevista hasta que, si es



aceptada la proposición, los técnicos hablen con el presidente de la entidad atlética. Pero lo que para él está claro es que **"si el Atlético de Madrid se quiere instalar lo puede hacer, porque ya hay una forma"**.

El planteamiento es que si la Ciudad Deportiva de Canillejas ha sido rentable, **"está también puede serlo"**, ya

que se mantendrán todos los beneficios para la población de Getafe. Las posturas ya están definidas, tan sólo falta ahora un acuerdo entre las dos partes y la Ciudad Deportiva eche a andar.■

José Luis Corrochano
Foto: Miguel Martín

Requiser

S.L.

Sistemas de marcaje
Serigrafía textil
Autoadhesivos

c/. Churruca, 10
Getafe



682 53 24 - 682 53 94

Montse Puche desmiente que la pretendan otros equipos

La jugadora de balonmano **Montse Puche**, que milita en el **Comercial Pescados**, desmintió rotundamente los rumores que algunos compañeros habían hecho circular de que la pretendieran otros equipos como el **Iber** o el conjunto del **Complutense**. Así mismo, nos desmintió que estuviera becada por el **Consejo Superior de Deportes**. Ella fue la primera sorprendida al conocer la noticia que de manera "extraña" se había filtrado en nuestra redacción. La jugadora, después del susto, se centró en su partido que disputará el próximo fin de semana. ■



La directiva del Tarancón se muestra contenta con la incorporación de Cristóbal

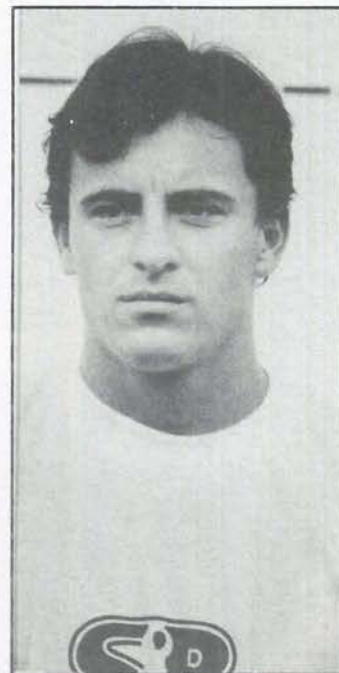

La directiva del Tarancón se muestra satisfecha con la incorporación del ex jugador del **Getafe**, **Juan Cristóbal González**, que salió del cuadro de **Las Margaritas** de manera poco ortodoxa. El jugador ha entrado perfectamente en los planes del entrenador, que contó con él desde el primer encuentro, dando muestras de su buen hacer futbolístico y de su valía contrastada. El jugador entrena todos los días en el polideportivo de **S. Fermín**, enfrente del **Doce de Octubre**. Deseamos toda la suerte del mundo a este jugador que no pudo triunfar en **Las Margaritas**. ■

Cuidado con los mensajes subliminales

Me sonrió al ver la rectificación que el **Sr. Dorte**, entrenador del **C.A.S.A.** manda con el fin de desprestigiar mi labor periodística. Se equivoca si se cree que así se va a librar de la quema. A esta redacción deportiva le da lo mismo rectificar, porque tenemos derecho a equivocarnos que es uno de los derechos más sagrados del ser humano. Ahora, acusa usted al **Tintoretto** de no hacer nada por el deporte en **Getafe**. Nos da lo mismo. Ahora, en vez de llevarse un tirón de orejas del **Getafe Sport** se lo va al llevar del **Tintoretto**, que encima tiene más peso específico en la **F.P.D.** Suerte torero, a ver como sales de esta. ■



CLINICA VETERINARIA

«**ACUARIO**»

Capellanes, 7 - GETAFE
Teléfono 682 33 31

Tel. Part. y Urgencias 217 63 83

**Análisis, Rayos X, Cirugía,
Vacunaciones, Peluquería**

Horario:

Laborables: 10-13.30 y 17-20.30 horas

Sábados: 10-13.30 horas

Piense siempre en su seguridad

auto
escuela

ABRIL

Le garantiza una enseñanza segura con los mejores medios que puede encontrar a su alcance.

C/ Magdalena, 17. GETAFE. Teléfono: 681 14 99

C/ Alcalde López Casero, 7. MADRID. Teléfono: 404 37 85

Angel Ballesteros y el equipo de cama elástica



El salto de unos campeones

Desde muy pequeños se dedicaron a la práctica del salto en cama elástica. A pesar de ser un deporte casi desconocido han conseguido salir premiados para la próxima Gala del Deporte. Su triunfo, es el premio a una ardua labor realizada durante muchos años para llegar hasta donde han llegado alguno de sus componentes como Angel Ballesteros: a ser campeón del mundo por edades.

¿En qué consiste esta especialidad?

Es una rama de la gimnasia. Hay tumbling que es la acrobacia en el suelo. Existe el mini tran que es saltar un tran simple y doble mini tran que se hace con dos saltos. Luego está el trampolín que es el aparato grande en el que se hacen más saltos con diez elementos.

¿Cuánto tiempo hace que funciona este equipo y cuántos componentes sois?

El equipo lleva funcionando más de tres años. Sin embargo, nuestra carrera es mucho más amplia, ya que los mayores llevamos bastante tiempo en esto. El equipo está compuesto por **Angel Ballesteros, Javier Sosa y Antonio Reyes**. Posteriormente ha habido incorporaciones de otros

chavales de la escuela municipal.

¿Cómo ha sido vuestra actuación en el campeonato de Europa?

Por equipos quedamos los terceros, en individual quedé segundo. Los países que más cara nos han plantado debido a que son bastante buenos son: la **U.R.S.S., R.F.A., Francia e Inglaterra**. Cada país tiene un sistema de entrenamiento diferente, pero como los soviéticos son los más avanzados, los restante países copiamos lo que en nuestra opinión creemos que nos viene bien para desarrollar nuestra técnica.

¿Dónde entrenáis y cómo lo hacéis?

Estamos entrenando en el **Ciudad de Getafe**, sito en el barrio getafense de la

E NTREVISTA

Alhóndiga. A pesar de que tenemos problemas para subir el material, es un sitio bastante bueno. Primero hacemos un calentamiento grande a base de articulaciones. Luego, empezamos un entrenamiento técnico según a las alturas de temporada que estemos. El objetivo es entrenar de cara al campeonato del mundo. Entre tanto, hay otras competiciones muy concretas a las que dedicamos otro entrenamiento especial. Después volvemos a los entrenamientos normales.

¿Cómo te decidiste a entrar en este deporte?

Empecé de pequeño. Llevo dieciséis años practicando. Ahora hemos recibido el premio de la **IV Gala del Deporte**, lo que es para nosotros una cosa ideal. Estamos muy contentos, pero no nos lo esperábamos. Tenemos que seguir preparándonos para quedar los primeros en el nacional. En estos años, nos han salido dos chavales jóvenes que son de la escuela municipal de **Getafe** como **Antonio Peco** y **Roberto Urbano** que son bastante buenos.

¿Por qué os apoyó la F. P.D.?

Nosotros vinimos aquí y explicamos al **Ayuntamiento** que queríamos formar un equipo y que necesitábamos ciertos requisitos. **Getafe** nos acogió estupendamente y por eso hemos empezado aquí.

¿Crees que es un deporte mal promocionado?

Está bastante mal promocionado. La culpa es de los medios de comunicación se limitan a los deportes de masas. Ahora están dando más promoción a otros deportes..

¿Qué otros deportes te gustan?

Practico el esquí acuático y hago deportes náuticos de los que hice un pequeño cursillo. En este, aprendí a hacer esquí acuático y esquí de la montaña. También me gusta el tenis. Hace tiempo que dejamos de estudiar y lo que hacemos es llevar de la **escuela municipal de Getafe** para que los chicos más relevantes pasen a engrosar las filas del club. ■

Raúl Castillo
Fotos: Noé Mora

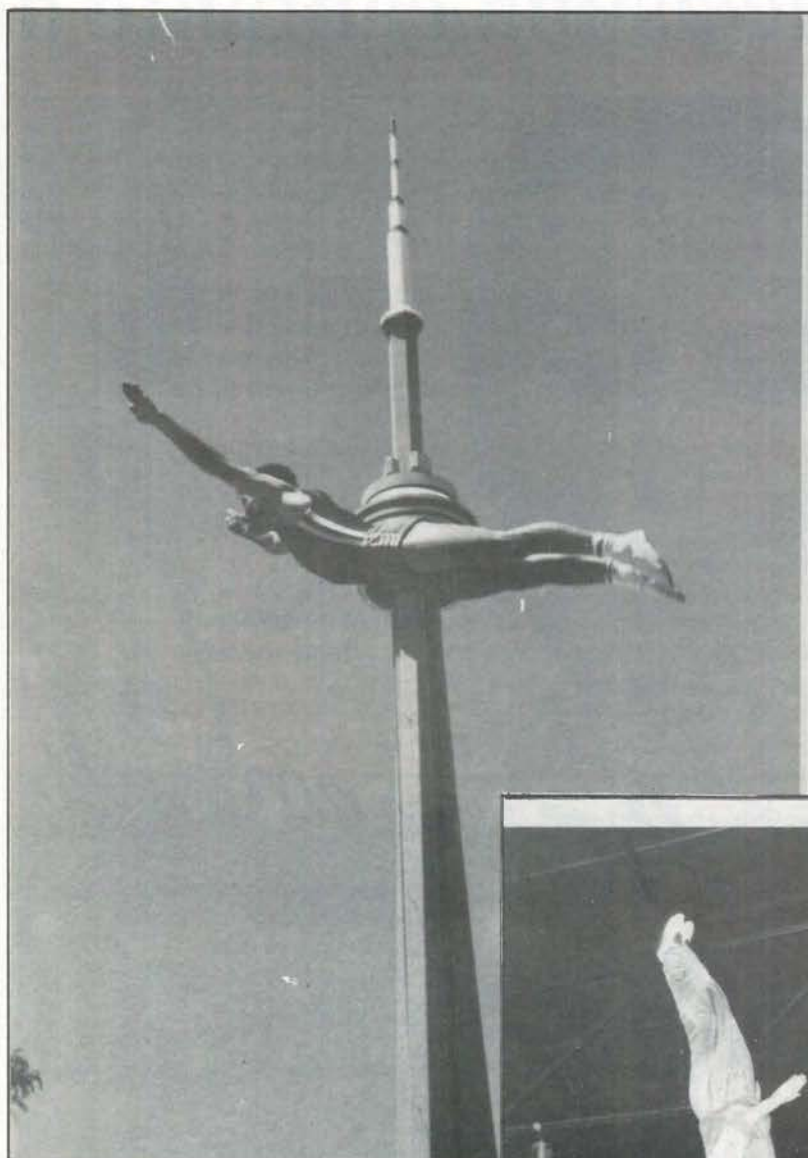

Angel Ballesteros

Campeón del mundo por edades

Campeón de Europa absoluto

Varias veces campeón de España

Carmen de Veracruz, una famosísima cantante de Getafe



Carmen Mejías García es un personaje de una calidad artística indiscutible. Sus canciones, todas sin excepción, nos han emocionado y acompañado en los momentos más entrañables de nuestra vida. Algunas de ellas forman parte del acervo cultural y musical de nuestro país, como *Camino del cielo*, *Me pedías un beso* -que más tarde incluiría Peret en su repertorio *Como una lágrima tuya*- *Qué bonito es mi niño*, *Virgen de amor*, *La niña ciega* y otras muchas. Sus actuaciones se cuentan por éxitos y los escenarios de España se enorgullecen con su presencia. El teatro de La Comedia, donde actuó con Pompoff y Teddy, Diana Márquez, Los Supersónicos, Minerva y Caracolillo de Cádiz, el Teatro de La Zarzuela, con el espectáculo LEYENDA ESPAÑOLA, de los maestros Salvador Guerrero, Romo y Castellanos, el Carlos III, con Fernando Vargas, Manolito Díaz, María Angélica, etc. La Latina, con un espectáculo que se llamó ROMANCE DE ESTRELLAS, el Calderón, con Pilar Osuna, Tona Radely, Maruja Tomás, Angel'de

Contratada como protagonista femenina para la película "La reina Mora", en el papel de Coral, la empresa cinematográfica incumplió el contrato, alegando que no reunía las condiciones fotogénicas para el rodaje con el sistema "Ferrania-color"





PASAPOGA

REAPARICION
DE
CARMEN
DE
VERACRUZ



Con un clamoroso éxito y como es habitual en la máxima figura de la canción hispanoamericana, se ha presentado en esta famosa sala, en su mejor momento artístico, y cuando la calidez de su voz tiene nuevas cadencias y armonías. Completan el programa un selecto plantel de atracciones internacionales.

Andrés, Trini Alonso, Paquito Cano (que encarnó al popular Locomotoro), fue la figura principal en innumerables espectáculos y sus canciones triunfaron rotundamente en España, Portugal, Italia, Marruecos, Francia e Iberoamérica.

Fue contratada para interpretar el papel de Coral, en la Reina Mora y por incumplimiento de contrato por parte de la Productora, Cervantes Films, rechazó un importante contrato en Caracas, por cuya actuación habían prometido pagarle 19.000 dólares.

Nacida del matrimonio getafense formado por Lucio Mejías y Mercedes García, Carmen de Veracruz tuvo otros 17 hermanos, de los cuales sólo ella y otra hermana viven actualmente. Vivió en la calle de Villaverde, y desde muy pequeña, destacó en el colegio por su afición a la música y sus extraordinarias dotes de cantante.

Tiene un hijo, para el que Carmen hizo esa creación inolvidable que aún sigue gozando del favor del público: "¡Qué bonito es mi niño!".

Al traer a estas páginas el recuerdo de esta artista, que tantos éxitos cosecha y que tanto amor tiene a Getafe, nosotros haciéndonos eco de su pueblo natal rendimos desde ellas un homenaje de admiración y respeto a CARMEN DE VERACRUZ, la voz que acaricia.

Y puesto que una imagen vale más que mil palabras, dejemos éstas y remitámonos a algunos de los innumerables testimonios gráficos. ■

Victor Manuel Muñoz

Soneto a la voz de Carmen de Veracruz

Es tan dulce tu voz como una pena
que se pierde por un jardín de flores
y a la sangre que corre por tus venas
ha cuajado de risas y de amores.

Es el aire que sopla en la ribera,
es la brisa que anuncia la mañana,
es aroma de rosa en primavera,
es el fuego que abrasa con su llama.

Yo, que soy un poeta enamorado,
¡por la gracia de Dios alucinado!,
buscando por la vida inspiración,

te juro que al sentir cómo cantabas
quedaste en mi alma aprisionada
y fue mi musa... ¡el eco de tu voz!

por Salvador Guerrero



GRAN
COTILLON

2 DINAMICOS CONJUNTOS MUSICALES

"ALOS"
y
"AREVREC"

CONSUMICIONES A PRECIOS ASEQUIBLES Y NORMALES
Obsequiaremos a nuestra distinguida
clientela con la clásica bolsita de las
"UVAS DE LA SUERTE"

Día 31 de diciembre a las 11 noche

SELECTO BAILE
de
FIN DE AÑO

PRESENTAMOS

La máxima figura de la canción hispano-americana

Carmen de Veracruz

(LA VOZ QUE ACARICIA)

Que rechazando ofertas más ventajosas ha tenido la gentileza de actuar en esta Sala a fin de pasar la noche final de año entre sus paisanos

y
Fernando Vargas

El genial cantante polifacético por primera vez en esta Sala y que actuó como deferencia especial hacia CARMEN DE VERACRUZ y su pueblo



TVE 1ª Cadena

Jueves, 1 de febrero

La rubia del Bar (1986) de Ventura Pons, con Enric Majó, Nuria Hosta, Ramoncín

Producción Española, 1:00

Viernes 2

Todos eran mis hijos (1948) de Irving Reis, con Edward G. Robinson, Burt Lancaster

Clásicos en Blanco y Negro, 1:00

Sábado 3

Los Cazafantasmas (1983) de Ivan Reitman, con Bill Murray, Sigourney Weaver

Sábado Cine, 22:15

Domingo 4

Mambrú se fue a la guerra (1986) de Fernando Fernán Gómez, con F. Fernán Gómez, María Asquerino

Domingo Cine, 21:55

Lunes 5

Los zancos (1984) de Carlos Saura, con Fernando Fernán Gómez, Laura del Sol

Cine club madrugada, 1:00

Martes 6

Extraños en el tren (1951) de Alfred Hitchcock, con Robert Walker, Farley Granger

Sesión de Noche, 22:20

CINE EN GETAFE

Historias de Nueva York

Cine Cervera

Días 2, 3 y 4

Sesiones 18:30, 20:30 y 22:30

Gran bola de fuego

Cine Las Margaritas

Días 2, 3 y 4

Sesiones 18:30, 20:30 y 22:30

Regreso al futuro II

Cine Avenida

Días 2, 3 y 4

Sesiones 18:30, 20:30 y 22:30

TVE 2ª Cadena

Jueves, 1 de febrero

La Horcapuede esperar (1969) de John Huston, con John Hurt, Pamela Franklin

Jueves cine, 22:45

Viernes 2

La gran comedia (1986) de Juan Pinzas, con José Luis López Vázquez, Luis Escobar

Cine Español, 17:35

Domingo 4

El teniente Robinson (1966) de Bryan Paul, con Dick Van Dyke, Nancy Kwan

Cine para todos, 10:40

Lunes 5

Escala en Hawai (1955) de John Ford, con Jack Lemmon, Henry Fonda

Cine club, 22:35

Martes 6

Dracula (1931) de Tod Browning, con Bela Lugosi, Helen Candler

Filmoteca martes, 1:00

Miércoles 7

La mano china (1986) de Jerry London, con David Soul, Mike Preston

Estrenos TV, 23:30

Fin de semana deportivo

TVE

Cerca de las estrellas

Tenis: Copa Davis. España-Austria

Baloncesto NBA

Natación. Campeonato de España de Invierno de Madrid

Viernes, 2 de febrero, 19:00 en TV2

Vía olímpica

Baloncesto: Tintoretto-Microbank

Sábado, 3 de febrero, 11:00 en TV2

Estadio 2

Tenis: Copa Davis. España-Austria

Rugby: Torneo de las cinco naciones.

Escocia-Irlanda

Baloncesto: Liga Nacional

Sábado, 3 de febrero, 23:35 en TV2

Estudio Estadio

Resúmenes de los partidos del Campeonato Nacional de Liga.

Domingo, 4 de febrero, 21:30 en TV2

TELEMADRID

Jueves, 1 de febrero

El bárbaro y la geisha (1958) de John Huston, con John Wayne, Eiko Ando

Cine de Tarde, 16:30

Viernes 2

Vestida para matar (1980) de Brian de Palma, con Angie Dickinson, Michael Caine

Noche de Cine, 23:15

Sábado 3

Kung Fu contra los siete vampiros de oro (1974) de Roy Ward Baker, con Peter Cusming, David Chiang

Pantalla chica, 18:00

Domingo 4

El coloso de Rodas (1961) de Sergio Leone, con Rory Calhoun, Lea Massari

Pantalla chica, 15:00

Lunes 5

La tía de Carlos (1980) de Luis María Delgado, con Paco Martínez Soria, María Kosty

Cine de Tarde, 16:30

Martes 6

Un taxi a Tobrouk de Denys de la Patelliere, con Hardy Kruger, German Cobos

Videocine, 22:15

Miércoles 7

Cómo está el servicio (1968) de Mariano Ozores, con Gracita Morales, José Luis López Vázquez

Cine de Tarde, 16:30

El Dial de la Zona Sur

Cadena RATO- Radio Getafe (101.8 FM)

SER Móstoles (Cadena SER) (102.3 FM)

Onda Fuenlabrada (102.9 FM)

Antena 3-Madrid Sur (94.4 FM)

Vinculación de don Ricardo con Getafe

La generosidad, la arrogancia y la valentía de los madrileños lucieron por esos escenarios gracias a don Ricardo de la Vega.

Diríase que éste, al escribir sus sainetes, no tuvo otro afán que el de transmitir a la gente cómo era su pueblo; así pues, su gratitud nos honra con sus elogios que para con nuestro pueblo (Getafe) tuvo el gran sainetero dedicando a Getafe, al pueblo donde vivía el título de la obra teatral "DE GETAFE AL PARAISO" ó "La Familia del Tío Maroma".

Su obra trascendió a España entera y aún brincó los límites fronterizos, en todas partes fue estimado su colorido, su exactitud, su salero, su delineación de caracteres.

Poco antes de morir se habló de si la Real Academia Española le abriría o no sus puertas.

No se las abrió.

Ricardo de la Vega murió sin ser académico.

Su vinculación con Getafe bien lo demuestra el haberse casado en la Iglesia de Santa María Magdalena con doña Rosario Herberos Cifuentes, natural de Getafe, celebrándose este enlace matrimonial el día 23 de diciembre del año 1868, quedándose entre nosotros a vivir algún tiempo. (1)

Instalaron su casa en la Plaza de Escuelas Pías nº 4, esquina a calle de Felipe Estévez, hoy propiedad de doña Vicenta Serrano Cifuentes. Doña Vicenta me ha dado la información; pues ella, en repetidas ocasiones lo ha oído decir a sus padres y abuelos. (2)

Después don Ricardo, compró la casa nº 24 de la calle Madrid, esquina a la calle de la Fuente, hoy calle Ricardo de la Vega; tuvieron once hijos a saber: Concha, Bue-



Calle de Ricardo de la Vega

naventura, Ricardo, Rosario, Mario, Enrique, Asunción, Manuela, Lorenzo, María y Angeles. Al morir don Ricardo sólo vivían ocho.

(Como nota anecdótica les diré que a don Ricardo de la Vega, le faltaban las uñas de los dedos pulgares).

Se ignora el tiempo que vivieron don Ricardo y su señora en Getafe; su casa situada en calle Madrid esquina a la calle de la

Fuente siempre fue suya, habitando esta casa dos de sus hijas hasta los años 1936-37.

Marcial Donado

(1) Archivo parroquial de Getafe.

(2) Según testimonio de doña Vicenta Serrano Cifuentes.

CALLE

MADRID

PARA IR DE COMPRAS,
CALLE MADRID

SUGERENCIAS

MAIZ Y PALOMITAS

Título: *Robbykallepaul*
Director: *Dani Levy*

"ROBBYKALLEPAUL" de Dani Levy es, además de una película de difícil pronunciación, una comedia rara. Ofrece el clásico triángulo amoroso protagonizado por tres actores, los mismos que fueron guionistas de la historia, el propio Dani Levy, María Schrader y Anja Franke. La película del suizo Levy transcurre prácticamente en su totalidad en interiores. El descaro de la película cuenta con escenas audaces, experiencias narradas por los propios protagonistas y el entorno reflexivo preferido de alguno de ellos, el retrete. ■

E.G.

TEATRO

Título: *Ñaque o de piojos y de actores*
Grupo: *Taormina*

El subtítular no es casual, por el contrario, ha sido escogido intencionadamente. Porque Taormina son ellos -José Palacios y Antonio Orozco- creadores, fundadores, alma y cerebro de este Grupo Teatral; y el éxito, este éxito y tantos otros que jalonan su carrera es exclusivamente suyo. Y en este caso concreto, el aplauso unánime del público premió la meritoria labor de estos actores que supieron salvar en un derroche de profesionalidad y calidad interpretativa las enormes dificultades de esta obra de José Sanchís Sinisterra. En una obra en la que sobra el decorado, la luminotecnia, el atrezzo y los efectos especiales, en la que ni siquiera hay entreacto ni otra cosa más que la calidad de interpretación de ambos personajes, Antonio Orozco y José Palacios dieron una lección de auténtico teatro. Rápidas y difíciles transicio-

nes que van desde el dramatismo hasta la burla, el despecho, el desánimo y la esperanza, de la risa sarcástica al llanto callado e impotente de los desheredados que pasean su desamparo "con el hato de la farsa al hombro". Y junto a todo esto, el bien decir del verso, el meticoloso y estudiado movimiento escénico, el matiz justo en el empleo del refranero que salpica toda la obra como sabroso aderezo, y la prodigiosa memoria de que hicieron gala durante una representación vivaz, dinámica, ininterrumpida, nos permitieron vivir con Solano y Ríos, la metáfora que retrata toda la gloria y LA MISERIA DEL ACTOR DE AYER; DE HOY Y DE SIEMPRE que, ya sea en Compañía, gangarilla, bululú o ñaque, a lo largo de la historia del teatro supo llevar por los polvorientos caminos del mundo la magia de su arte.

"Y también la marginalidad radical, desde los últimos peldaños de un oficio desclasado, a duras penas logran asomarse a la Historia, acceder al Teatro, dejar la menor huella de su paso, sobrevivirse. Destino del actor, que el piojo comparte ...".

Al entrar a felicitarles por su sobria y admirable interpretación me atreví a decir:

- Es una obra tan compleja y difícil que cualquier actor que no poseyera vuestras cualidades, la hubiera rechazado, sabiéndose de antemano condenado al fracaso.

- Esas son -me dijeron- las mismas palabras del autor, cuando le hablamos de representar su obra. ■

Victor Manuel Muñoz

LIBRO

Título: *Manuel Vicario. Sinfonías de color*
Texto: *Raúl Morales*
Prólogo: *Juan A. Vallejo-Nágera*
Editorial: *Barrull Ediciones*

Basándose en la figura y la pintura de Manuel Vicario, Raúl Morales describe la trayectoria artística de este pintor, cuyas creaciones han variado con el transcurrir del tiempo.

Tal vez nada mejor que las palabras del propio Raúl Morales para hablar de la pintura ("*pinturas, esa es la palabra. Para definir lo indefinible, para explicar lo inexplicable*"); y nada mejor que esas



mismas palabras para referirnos a las últimas creaciones de Manuel Vicario: "*Pinturas en ignición, al rojo vivo. Ardor que aún abrasa. Ronda de personajes sin fin, que nos sobrevivirán y conservarán la misma mirada seudoirónica de hoy...*" ■

G.E.

AGENDA

Exposiciones

Bajo el título *Viaje al fondo del ojo* el Taller Arquímedes realiza una exposición sobre la "óptica" en el colegio público Sagrado Corazón (C/ Guadalupe).

Horarios para el público en general: de 18 a 20 horas de lunes a viernes y de 10 a 13 horas los sábados (del 30 de enero al 24 de febrero).

El pintor **Joaquín San Juan** expone hasta el 6 de febrero en la sala *Pablo Serrano* del Centro Cívico del Sector III (de lunes a sábado, desde las 18 hasta las 21 horas).

El pintor de Getafe **López Romeral** expondrá desde el 2 hasta el 27 de febrero en la Galería de Arte *Ruiz Morante* (Alicante).

Mercedes Alcalá

“Yo ya no tengo sueños imposibles”



Mercedes llegó con once años a Getafe y, desde entonces, se considera más de aquí que “de cualquier otro sitio”.

Licenciada en Ciencias Biológicas por la Complutense, esta jienense de veintiocho años, portavoz y concejal del grupo centrista en Getafe, dice ser mujer de ciencias y reconoce que todo tiene una implicación política. Asegura disponer de poco tiempo libre y su método de la relajación preferido es pasear cuando las cosas no marchan bien. Mujer organizada y con un gran sentido de la responsabilidad, gusta de demostrar su trabajo día a día y en equipo. Su principal motivación política fue, desde los comienzos, trabajar en Medio Ambiente y son ya cinco los años que lleva motivándose y alcanzando cotas cada vez más altas. Dice no tener ningún proyecto especial en mente y, por ahora, ha dejado de fumar.

Preg.- ¿Mejor sola que mal acompañada?

Resp.- Mejor sola.

¿Antes el deber o el placer?

Normalmente, el deber.

¿De qué concejal te enamorarías?

No sería un enamoramiento de concejal porque yo no creo en eso de “la erótica del poder”. Sería solamente por sus valores como persona.

¿Qué te llevarías a una isla desierta?

Me llevaría a una persona con la que sentirme a gusto, una buena música para poder escuchar -preferentemente clásica- y un libro.

¿Qué te parece el 25% de mujeres en las listas electorales?

Me parece una demagogia, un engaño a las mujeres que tienen ese tipo de inquietudes. El que una mujer esté o no en una

lista electoral tiene que ser por sus propias valoraciones. El sexo tiene que estar al margen de las listas.

¿Suárez es un caso?

Creo que es una persona muy especial y sus cualidades están suficientemente valoradas. Yo creo que todos los ciudadanos de este país valoran muy positivamente la persona de Adolfo Suárez.

¿Da más dinero la vivienda que la política?

No lo sé todavía. Yo en política trabajo con dedicación y cobro un sueldo mensual de 80.000 pesetas. Además, soy presidenta de una cooperativa y eso no significa nada porque se está trabajando sin ningún ánimo de lucro, pretendiendo dar solución a un amplio número de ciudadanos de este municipio.

¿Hay que declarar la Guerra al tráfico de influencias?

Creo que es una cuestión muy delicada. Espero que el debate que existe ahora se

concluya con la mejor solución. Este tema es una especie de “espada de Damocles” que puede pesar sobre cualquier político.

Un sueño imposible.

Yo ya no tengo sueños imposibles. Esa etapa de mi vida ha pasado. Ahora mismo trato de valorar las posibilidades reales.

¿Crees que la vida es de color de rosa?

No, nada te llega regalado. Todo es fruto del trabajo y del esfuerzo.

¿Es bueno estar en el medio?

A veces puede resultar una molestia para los que creen que están molestando. Es una necesidad en este país el que se defiendan todos los espacios políticos.

Para terminar, señalar que Mercedes resistió con mucho humor y excelente disposición todas las preguntas.■

**Manuela Ortiz
Foto: Noé Mora**

En la zona Sur

SU HIPER

Muy cerca de Vd.

Abierto
de Lunes a Sábado,
de 10 a 22 horas.
Parking.

HIPERMERCADO
ALCAMPO
Fulminamos los precios.

GETAFE 3
Centro Comercial
Sector III

La Hidatidosis

La hidatidosis es una enfermedad infecciosa producida por el *Echinococcus Granulosus*, el cual vive en forma de gusano adulto en el intestino de los cánidos (lobos, chacales, perros, etc), y en forma de larvas enquistadas en el hombre.

La importancia de esta enfermedad radica en ser fácilmente EVITABLE actuando sobre el animal enfermo, generalmente el perro, que además representa uno de los animales de compañía por excelencia.

Se trata de un padecimiento muy difundido en todo el mundo, siendo especialmente abundante en España en zonas de Aragón y Extremadura, aunque puede aparecer en cualquier región.

Para conocer la enfermedad y, sobre todo, para prevenirla, es fundamental conocer el ciclo biológico del agente infectante, es decir, del *E. Granulosus*.

Como ya hemos mencionado, el *E. Granulosus* habita en forma de gusano adulto en el intestino delgado del perro y otros cánidos; desde aquí, los huevos del gusano se vierten al exterior con las deyecciones del animal, quedando depositadas bien en el suelo, desde donde pueden contaminar las aguas y diversos vegetales, bien en la piel o en el hocico del perro.

En este momento, el hombre es susceptible de ser infectado por el *E. Granulosus* por tres caminos diferentes:

- A partir de **aguas o vegetales contaminados** (los huevos del gusano son muy resistentes en el medio ambiente, y pueden incluso sobrevivir varios meses en condiciones adecuadas).

- Por ingerir **carne o vísceras de herbívoros parasitados** (oveja, cabra, cerdo) por haber sido alimentados con vegetales contaminados.

- Por haber tenido **contacto con perros infectados**, por ejemplo, al acariciar al animal llevándose después las manos a la boca.

El ciclo biológico del *E. Granulosus* se cierra cuando el perro devora carne o vísceras de un animal parasitado; en estas condiciones, el gusano madura en el intestino del perro, desde donde puede comenzar un nuevo ciclo evolutivo del parásito. Por cualquiera de las tres vías citadas, el agente infeccioso puede alcanzar el estómago del hombre, donde el quiste se deshace y se liberan embriones del parásito que, absorbiéndose del mismo modo que los alimentos, alcanzan el hígado.

El hígado actúa a modo de filtro en la circulación, de tal modo que algunos embriones son destruidos por el sistema de

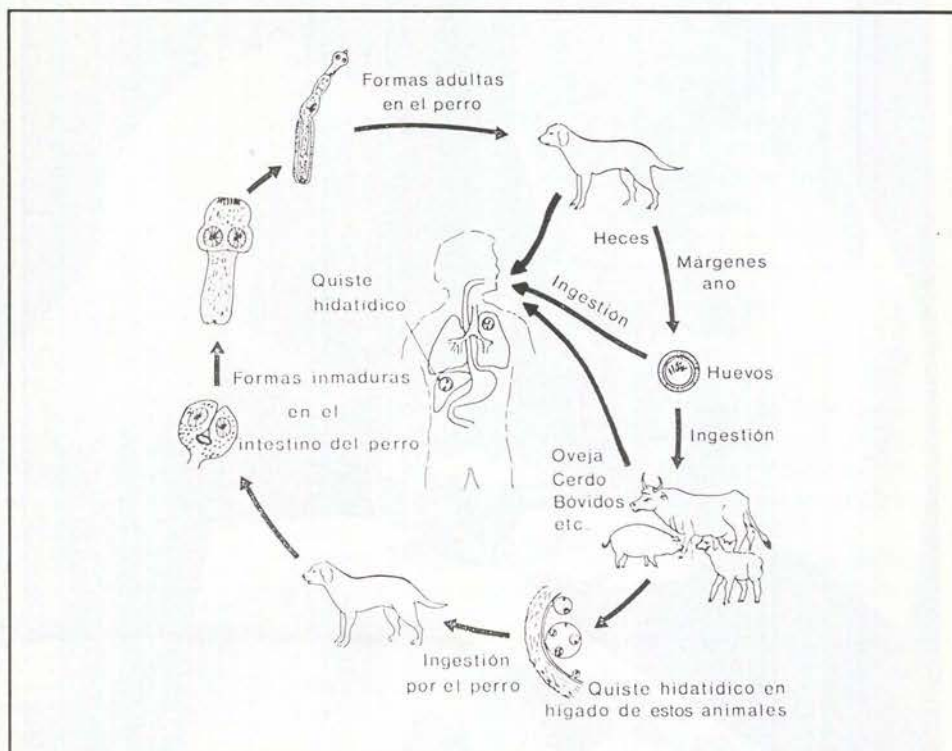

defensas del organismo, otros quedan atrapados y forman quistes y, por último, unos pocos atraviesan este filtro y llegan a la circulación sistemática, desde donde pueden diseminarse por todo el organismo. De esta breve explicación se deduce que el lugar en el que con más frecuencia encontramos quistes hidáticos es en el hígado, el segundo lugar el pulmón y más raramente podemos encontrarlo en otras localizaciones.

La **sintomatología** del quiste hidático es muy variable, según el tamaño y localización del mismo; en general, y debido a su lento crecimiento (aproximadamente un centímetro al año), los síntomas suelen aparecer bastante tiempo después de producida la infección.

Así, no es raro que el diagnóstico de hidatidosis se realice en el curso de una exploración realizada por otro motivo.

Cuando el quiste hidático da síntomas, éstos pueden ser de cuatro tipos:

1. Por **compresión** del quiste sobre las estructuras adyacentes; por ejemplo, la compresión de los conductos biliares puede producir ictericia, o pueden producirse atelecias (zonas no aireadas) pulmonares por compresión bronquial.

2. Por **fisuración**, cuando el contenido del quiste escapa lentamente a través de pequeñas fisuras en su pared, el organismo lo reconoce como algo ajeno y reacciona frente al mismo, produciendo reaccio-

nes alérgicas más (anafilaxia) o menos (urticaria) severas.

3. Por **rotura** repentina del quiste, espontánea o por un traumatismo, que puede dar lugar a diversos síntomas según la localización del quiste y a la aparición de múltiples quistes secundarios.

4. Por **infección**, cuando el quiste presenta comunicación con el exterior; por ejemplo, después de abrirse a un bronquio o a la vía biliar.

El **diagnóstico** de hidatidosis se basa en los antecedentes del paciente (contacto con perros), la sintomatología, exploración, física, técnicas de diagnóstico por imagen (radiografías, ecografías) y pruebas de laboratorio.

El **tratamiento** del quiste hidático es quirúrgico, salvo cuando la avanzada edad del enfermo, otras enfermedades coincidentes, la presencia de múltiples quistes o la localización de éstos comporten un alto riesgo quirúrgico; en este caso, se recurre al tratamiento farmacológico a largo plazo. La **prevención** es la pieza fundamental en la lucha contra esta enfermedad; además de una higiene personal escrupulosa y una estricta vigilancia de las fuentes de alimentación, el control veterinario de los perros domésticos es una norma de primer orden para evitar el daño sanitario que representa la hidatidosis. ■

Dr. Francisco Javier San Miguel Bruck.
Mutual Cyclops. Plaza de España, 1. Getafe

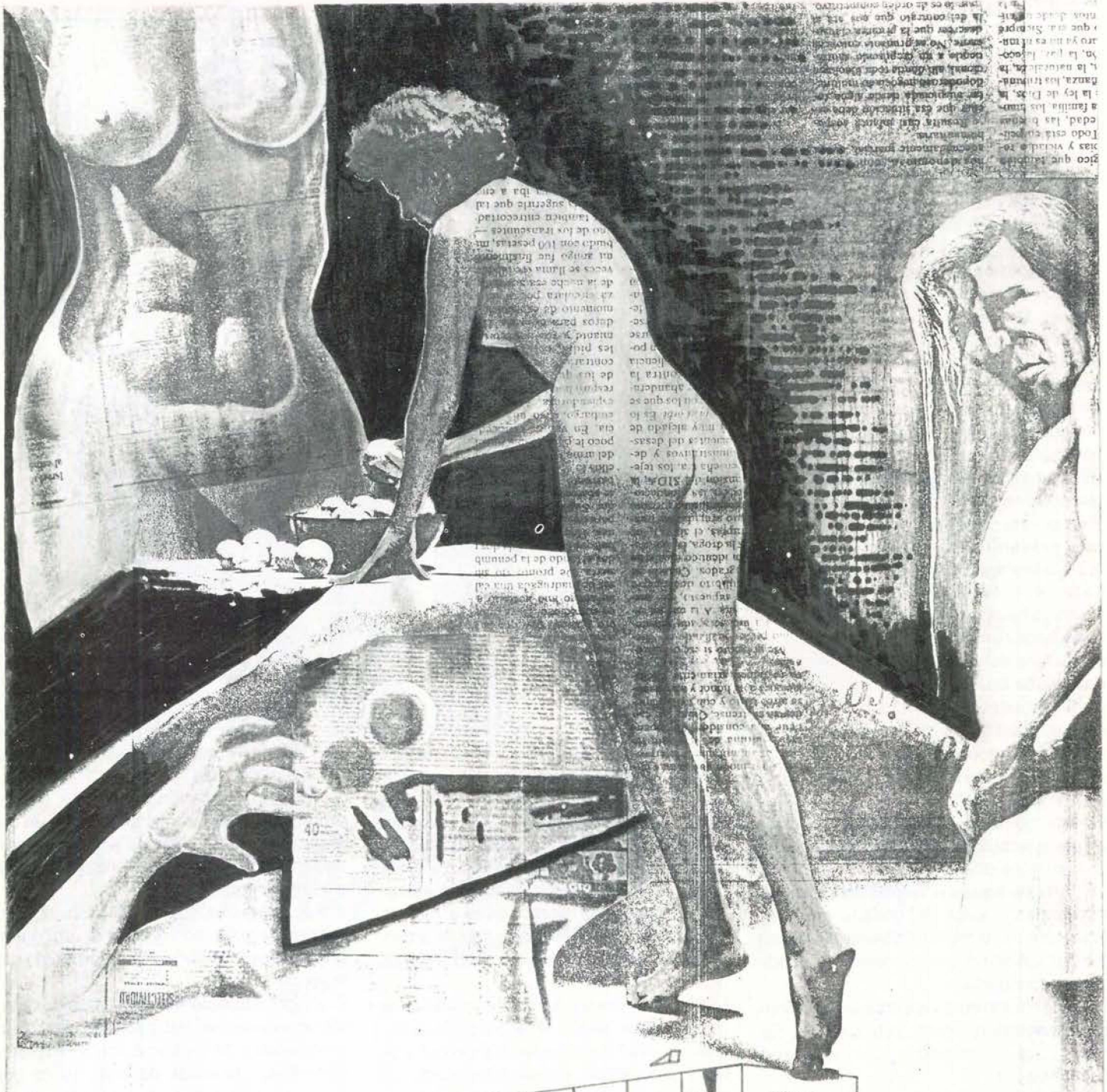

EXPOSICIÓN JUAN VERGARA

Pintura
DE

CENTRO CIVICO SECTOR III

AVDA J. CARLOS. I - GETAFE -

DEL 22 FEBRERO AL 6 DE MARZO

DE LUNES A SABADO DE 6 A 9 DE LA TARDE



La huelga, Victorino, Carretero, el reglamento y la plaza...

Temor, mejor dicho, miedo, le tiene el bueno de Don José Partida, alcalde de Valdemorillo, a la posible huelga de subalternos. El señor Partida se queja de algunos empresarios y de la falta de control por parte de la Administración en el tema del poco interés de ésta a la Fiesta.

Es difícil asumir el esfuerzo de organizar una feria con un presupuesto de treinta y cinco millones, para que todo se vaya al garete por una huelga de la que uno, me refiero al pueblo de Valdemorillo, no tiene culpa ninguna.

Ahora si los subalternos no ven arreglados sus problemas y se ven forzados a la justa huelga, en defensa de sus intereses, lo que tenían que hacer es posponer esos posibles días de paro voluntario para las dos grandes ferias. Pero eso es soñar, opino. ■

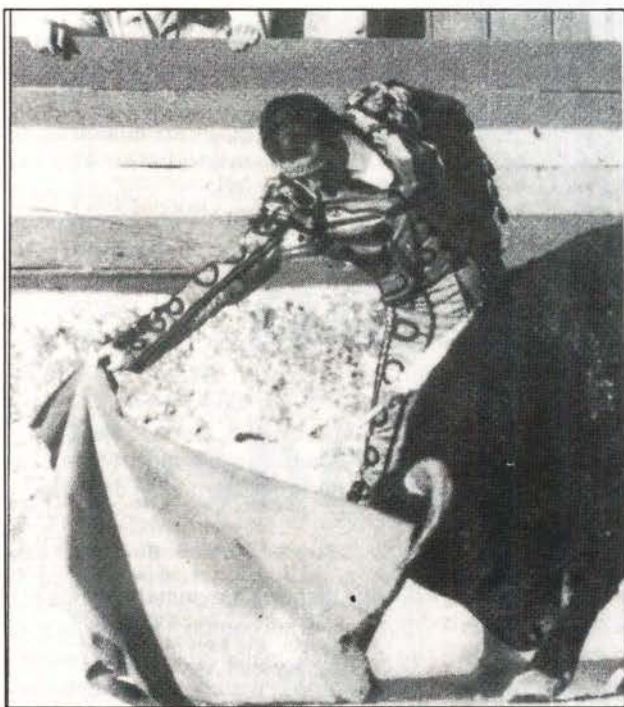

Nuevo Reglamento

Según últimas noticias, la reforma del reglamento, en lo que respecta a los petos, caballos, puyas..., será un hecho en el mes de mayo.

Esta noticia la considero importantísima. Merece varios y extensos comentarios. Las próximas semanas nos dedicaremos a este menester. ■

Victorino Martín

No sé si cuando estas líneas vean la luz, el problema se habrá solucionado. Creo que los acontecimientos, de los últimos días, hacen pensar que la batalla la ha ganado el de Galapagar. Pero sólo parcialmente, porque en Madrid va a estar complicado ver salir por el chiquero a un cárdeno; para ello habrá que negociar duro, mejor dicho, muy duro. ■

Carretero en América

¡Qué pena! Un poquito antes, me refiero al éxito de Cali, y la buena campaña americana de Jose Antonio podría haber sido triunfal. ¡Qué le vamos a hacer! Ese triunfo en Cali le ha valido para apalabrar tres corridas para el año que viene.

Este año, por llegar el triunfo cuando los carteles de las primeras ferias estaban cerrados, cabe sólo la posibilidad de una sustitución.

Este año tiene que ser el de Carretero. Tiene que aprovechar este tirón americano y no parar hasta el Pilar.

Carretero tiene contratadas las siguientes actuaciones hasta el día de hoy: Maracay (Venezuela), día 6; Soachi (Colombia), 10; Toicuo (Colombia), 11; Valle de Pascua (Venezuela), 18; Valencia (Venezuela), 25 y 26; Ambato (Ecuador), 27. En marzo, Quito (Ecuador), 14; Santa Helena (Ecuador), 4; Tuluá (Colombia), 18; Calabozo (Venezuela), 19; Maracaibo (Venezuela), 14; Valencia (Venezuela), 25.

Suerte le deseamos desde esta redacción al "torero de Getafe", José Antonio Carretero. ■

La plaza de Getafe

No se ve o, por lo menos, yo no me entero, que todo puede suceder, ninguna predisposición por parte de ningún grupo político de "coger el toro por los cuernos" en este tema.

Eso sí, te puedes enterar de que posiblemente se construyan no se cuántas instalaciones deportivas, un cementerio para ricos, un hipódromo para trotones, etc.

Verás tú como cuando no se puede construir más, porque no hay espacio por estar ocupado por trepocientos centros comerciales, quinientos mil campos de fútbol, no sé cuántas mil canchas de tenis, llega uno que tiene que expropiar para construir una plaza de toros para Getafe, ya... ¡Pero ya!

Por favor, querido Pedro, no dejes que esto ocurra. Este deseo creo que es representativo de toda la afición de Getafe, que, como sabes, es mucha y buena. Palabra de Zarzosa. ■

Jullán Zarzosa



Ezequiel López

“No me asustan las empresas grandes”

Desde hace algo más de dos años es el presidente de una de las peñas más antiguas de Getafe, La Amistad. Con ella comparte sus ratos libres y el interés que le mueve por todo tipo de actividades, tanto culturales como deportivas. De ella espera que vaya afianzándose cada vez más dentro del conjunto de asociaciones que bajo esta denominación se mueven en nuestra localidad.

Hijo de padres abulenses y nacido en Getafe, Ezequiel sigue conservando la magia del pueblo que le vio nacer y en el cual ha pasado toda su vida. Personaje activo, al que no le asustan las “empresas grandes” ni los grandes retos, defiende el asociacionismo en cualquiera de sus múltiples facetas y, por ello, preside una “asociación” promovida por la participación de sus socios, sus aficiones comunes y sus ilusiones, la peña La Amistad.

Ezequiel se define a sí mismo como un carácter abierto e incapaz de guardar un secreto. Gusta de ser correspondido por sus amigos tanto como de darse a ellos y defiende la honestidad como bandera. Dice no ser “persona de bar ni de juerga” y quiere siempre aprovechar el tiempo libre

del que dispone. Le gustaría ir más al cine, robarle menos tiempo a su familia y, cuando se jubile, viajar todo lo que pueda.

Escolapios fue su centro de estudios antes de comenzar a trabajar en C.A.S.A. Más tarde marchó a Iberia, donde continúa hoy día como técnico de mantenimiento. Los aviones y los viajes son sus dos pasiones; dormir, uno de sus pasatiempos preferidos. Durante muchos años estuvo vinculado al mundo del balonmano, siendo entrenador y jugador, así como monitor de educación física.

Ezequiel es el presidente de La Amistad desde febrero del 87 y, para él, la peña es, ante todo, “un lugar de esparcimiento”. Hace ya casi veinte años de su fundación, cuando un grupo de gente, aficionada al

fútbol y a los amigos, comenzaron a reunirse periódicamente en el bar **Maravillas**, un pequeño local de apenas cuatro metros cuadrados, que fue creciendo en espacio y amigos con el paso del tiempo. Desde entonces, algún que otro cambio de local y el desarrollo de nuevas actividades, han ido dando cuerpo a una de las peñas más antiguas de Getafe.

El principal foco de interés que mueve a sus socios -que rondan ya la centena- es la afición al fútbol y, claro está, al **Getafe C.F.** Ezequiel asegura ser del **Atlético de Madrid**, a pesar de que la inmensa mayoría de sus compañeros son seguidores del equipo merengue. Desde que él es presidente de la peña, ha intentado continuar la labor de **Justino Sebastián**, socio fundador y, a juicio de sus amigos, el "verdadero artífice" de la historia.

Interés por la participación

Ezequiel quiere fomentar la participación y el interés por el desarrollo de las actividades, tanto culturales como deportivas; fomentar los viajes -el 27 de abril marchan a Mallorca- y las cenas entre amigos que se celebran cada mes. Las relaciones dentro y fuera de la peña son de "recelos y cariños, como todo en la viña del Señor". Sin embargo, Ezequiel destaca el buen comportamiento general de los socios de La Amistad y del resto de las peñas, desmiente la acusación de que se les tache de "millonarios" y habla con entusiasmo de cenas de confraternidad al aire libre.

No hubo forma de conseguir un anticipo sobre el disfraz de carnaval. Eso sí, Ezequiel asegura que trabajan en ello y en todas las actividades la mayor parte del año, enlazando el trabajo por meses para que no se acumule en los últimos días. La junta directiva convoca una o dos reuniones mensuales, en base a los problemas que vayan surgiendo, y una anual para el repaso de presupuestos. **"La directiva es muy trabajadora. No tiene funciones específicas porque todos nos metemos en el trabajo de todos"**. En la peña hay también un interés por los más pequeños, para los que se realizan excursiones y algún que otro concurso; y también para los jóvenes que podrían ser, en un futuro, los auténticos promotores. **"Tenemos en mente hacer una peña paralela, sólo con juventud, que tenga autonomía propia y trabaje por su cuenta"**. La Amistad está abierta a todos los públicos y, sobre todo, a la participación; la media de edad de sus socios oscila alrededor de los treinta y cinco años y todos ellos pagan una cuota anual de 4.500 pesetas. Los socios de sesenta años reciben una placa homenaje en cada cena aniversario y Ezequiel dará

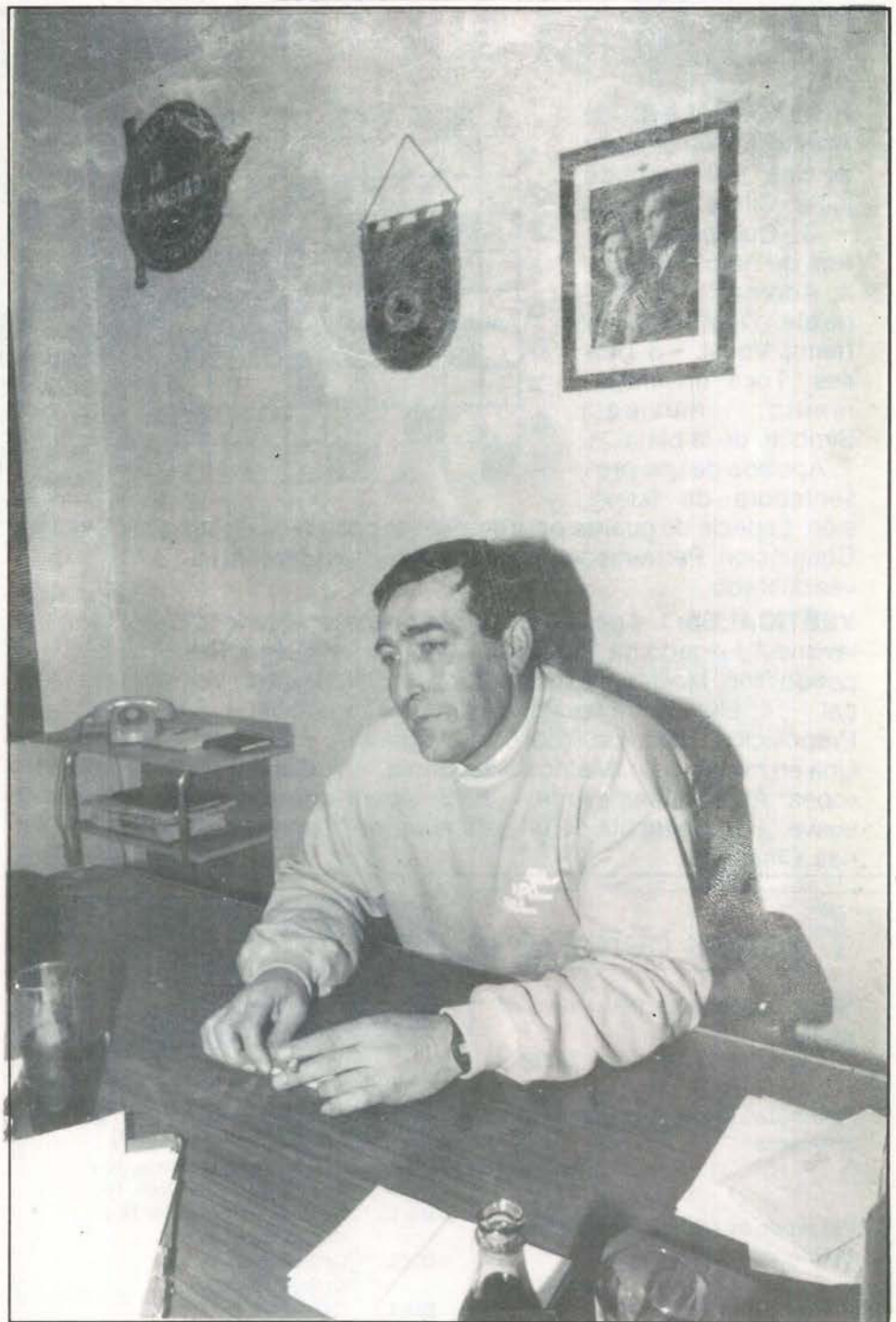

este año la primera.

Ahora sólo le queda esperar que sus proyectos e inquietudes se vayan abriendo camino en la peña. Cree estar en la línea del progreso y espera poder seguirla con todas sus esperanzas puestas en el trabajo y el asociacionismo. No se arrepiente de nada de lo hecho hasta ahora, tanto a nivel profesional como personal y, cuando se retire, desearía irse a vivir a una casita que tiene en **Toledo**. Al final del camino, su simpatía por este pueblo quedará plasmada cuando sus cenizas, como último deseo, reposen en el Cerro de los Angeles. ■

Manuela Ortiz
Fotos: Noé Mora

"Tenemos en mente hacer una peña paralela, sólo con juventud, que tenga autonomía propia y que trabaje por su cuenta"

"La directiva de la peña es muy trabajadora. No tiene funciones específicas porque todos nos metemos en el trabajo de todos"

Crucigrama

HORIZONTALES: 1.

Apellido de un director de cine. - 2. Carta de jugar. Cifras romanas. - 3. Quinientos. Letros de neto. Vigile. - 4. Adornar. - 5. Cul-pable. Demostrativo (fem.). Vocal. - 6. Una ese. Toca un instru-mento musical. Símbolo de la plata. - 7. Apellido de una pre-sentadora de televi-sión. Especie de guante para limpiar las caballerías. - 8. Conjunción. Permanecer. - 9. Hueso de la cadera. Al re-vés dilatado.

VERTICALES: 1. Apellido del protagonista de la serie te-levisiva "Juzgado de Guardia". - 2. Artículo (fem.). Re-petido niño. Movimiento convulsivo. - 3. Humorista. Voc-al. - 4. Elige entre varios. Medida de superficie. - 5. Preposición. Trozo de árbol cortado (plural). - 6. Vocal. Una en matrimonio. Matrícula española. - 7. Capital eu-ropea. Al revés semejante. - 8. En aquel lugar. Viento suave. - 9. Matrícula de un país europeo. Reparte bie-nes. Cincuenta.

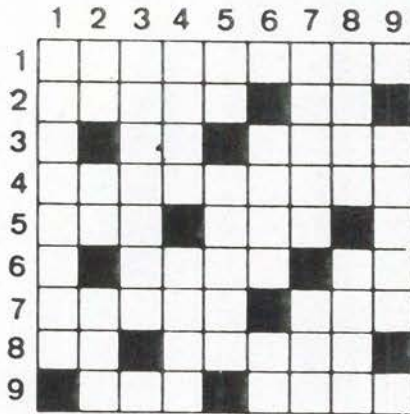

SOLUCION AL CRUCIGRAMA DEL Nº ANTERIOR



SOLUCION AI JEROGLIFICO DEL Nº ANTERIOR

(-A-fina) (LA) Afinala



Jeroglificos



¿Se puede pasar?

¿Se puede pasar?

SOLUCION A LA SOPA DE LETRAS DEL Nº ANTERIOR

Frases célebres

"Muy pocos aciertan antes de errar"

Séneca

"Odia al delito y compadece al delincuente"

Cervantes

"El amor es física; el matrimonio química"

Dumas

"La necesidad es la madre de todos los males"

Cicerón

"Hay un remedio para las culpas, reconocerlas"

Grillparzer

FARMACIAS DE GUARDIA



(la que figura en primer lugar permanece abierta durante todo el día, la segunda cierra a las 10 de la noche)

- Día 1 C/ Castellón de la Plana, 10 y C/ Hospital de San Jose, 10
- Día 2 Avda. de las Ciudades, 54 y C/ San Vicente, 25
- Día 3 C/ Barraquer, 9 y C/ Rojas 36-39
- Día 4 C/ Brunete, 2 y Avda. de las Ciudades, 10
- Día 5 C/ Alonso de Mendoza C/ Azahar, 1 y C/ Madrid, 40
- Día 6 C/ Arboleda, 21, C/ Titulcia, 15 y C/ Madrid, 48
- Día 7 C/ Serranillos, 19 y C/ Murcia, 6

Teléfonos de interes

Ayuntamiento	695-03-04
Policía Municipal	681-33-62
Policía Nacional	695-80-44
Guardia Civil	695-01-70
Protección Civil	682-19-12
Bomberos	696-07-08
Correos y Telégrafos	695-47-17
Juzgado nº1	682-98-17
Juzgado nº2	682-03-13
RENFE	695-82-94
Autobuses Urb.del SUR	695-24-70
Ambulatorios:	
Ramón y Cajal	695-91-96
Avda. Los Angeles	695-77-71
Margaritas	695-12-67
Sector III	682-58-96
Taxis	695-10-01
12 de Octubre	469-76-00

CENTRO MEDICO "MABHAKTI"

(EL SISTEMA DE TRATAMIENTO MAS COMPLETO DE LA MEDICINA ORIENTAL)

ACUPUNTURA, MASAJE MEDICO Y DEPORTIVO, MEDICINA NATURAL, HOMEOPATIA, REHABILITACION, OBESIDAD, TRATAMIENTOS PREVENTIVOS DE LA VEJEZ, MACROBIOTICA, SEXOLOGIA, RECUPERACION FISICA, PREPARACION AL PARTO SIN DOLOR, CON EL MAS MODERNO Y EFICAZ DIAGNOSTICO ELECTRONICO DE LA MEDICINA ORIENTAL Y EL METODO MAS COMPLETO DE ADELGAZAMIENTO.

Avda. Gibraltar, 2, 1º B GETAFE

PREVIA PETICION DE HORA AL 681 93 19

GETAFE VA A SABER LO QUE ES BUENO

C | A | L | L | E

M | A | D | R | I | D

• CENTRO COMERCIAL •

Le presentamos CALLE MADRID.
El primer Centro Comercial de Getafe, destinado a ofrecer a esta ciudad y a toda la zona sur, la más prestigiosa y completa oferta comercial actual.

CALLE MADRID le proporciona la posibilidad de tener un escaparate en el primer centro comercial de Getafe.
Un centro que agrupa a los mejores comerciantes y que excluyendo la alimentación, reúne moda, ocio y complementos en una misma galería comercial.

Situado en la Calle Madrid y, concretamente, entre la plaza Central y la Universidad Carlos III, el nuevo centro comercial de Getafe le ofrece una LOCALIZACION INMEJORABLE para su local. Durante las 24 horas del día los 38 locales comerciales están vigilados por una competente compañía de seguridad.

Venta de locales de moda, ocio, papelería, hostelería, servicios, agencia de viajes...
Información en el propio centro comercial o en los teléfonos 682 16 08 o 531 54 90.

C | A | L | L | E

M | A | D | R | I | D

HAGASE UN SITIO EN CALLE MADRID

FRIMARROD.S.L. REFRIGERACION INDUSTRIAL Y AIRE ACONDICIONADO
 APARATOS DEL RAMO DE ALIMENTACION Y HOTELETERIA FRIMARROD



- * CAMARAS FRIGORIFICAS
- * MOSTRADORES
- * VITRINAS FIGORIFICAS
- * AIRE ACONDICIONADO
- * CAJAS REGISTRADORAS
- * BOTELLEROS
- * SOTABANCOS - MUEBLES CAFETERIA
- * CAFETERAS
- * MOLINOS



- * BALANZAS
- * CORTADORAS
- * PICADORAS

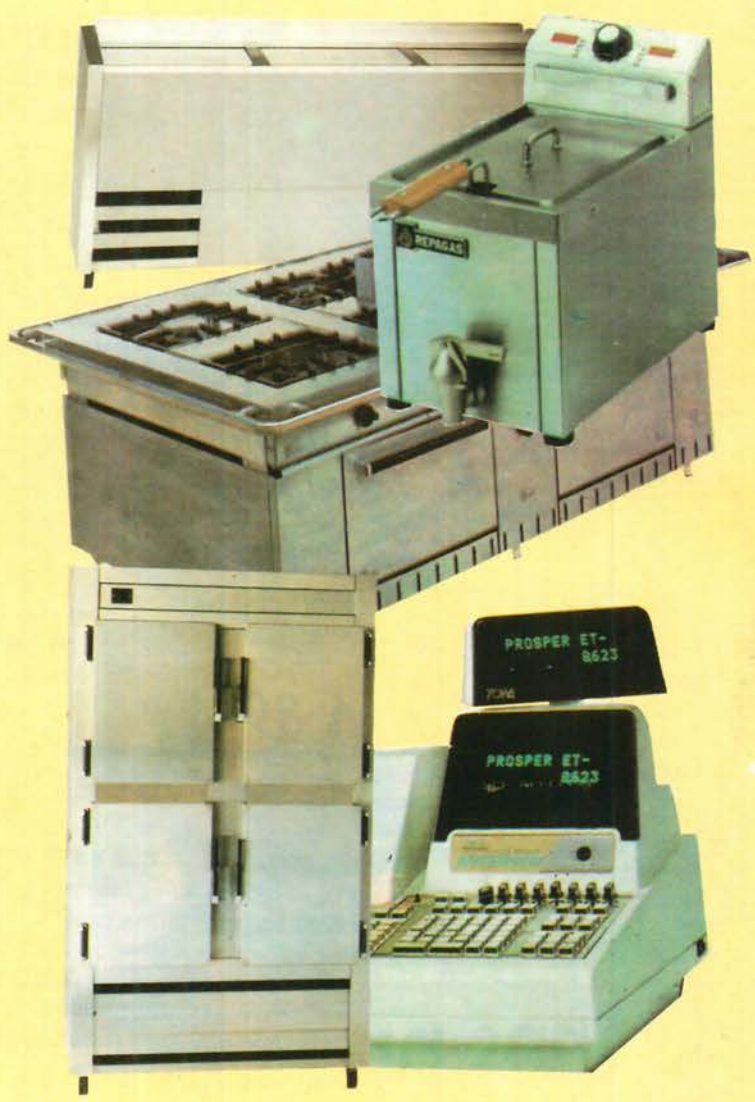

C/ Capitan Carlos Haya, 8

Tfno. 695 23 96

GTAFF - MADDIN