

GETAFE

EXPRES

Director: Gustavo Jerez Alarnes

Número 62 - 11 de enero de 1990

50 ptas

Semanario Informativo

¿QUIEN ESPECULA EN GETAFE?

Los
destrozos
del TAV

Según la Cooperativa
2001 el Ayuntamiento
le quita terrenos



Sorteo de reyes *PARQUESUR*

El Centro Comercial PARQUESUR sorteó el pasado día 5, cincuenta magníficos juguetes de última novedad entre sus "jóvenes" visitantes, juguetes para niños entre 2 y 11 años.



Más de 25.000 cartas a los reyes magos, fueron depositadas en los buzones que el Centro había habilitado para este sorteo, por los niños que han visitado PARQUESUR durante estas navidades.

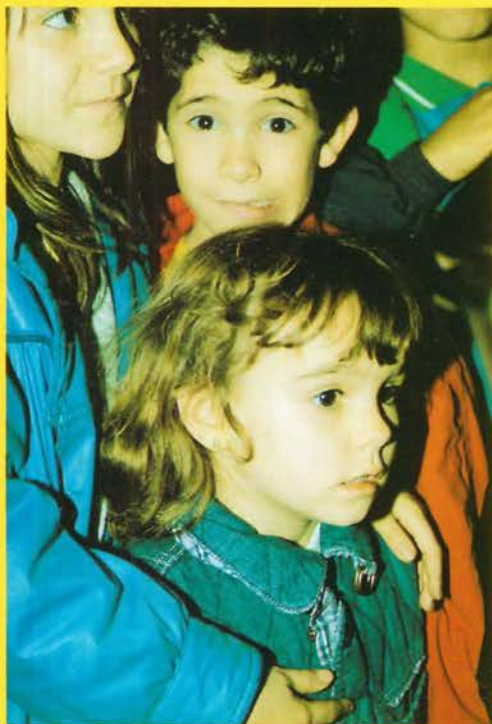

Hasta el último momento se podía apreciar la expectación e ilusión que este sorteo de juguetes había despertado en los infantiles visitantes del centro.



El Cartero Real, llegó a PARQUESUR portando las cartas e ilusiones de miles de niños, que en la mágica noche del 5 de Enero esperaban sus múltiples regalos.



El colofón a este sorteo lo puso la llegada al Centro comercial de la Cabalgata de Reyes del Ayuntamiento de Leganés, la cual puso el broche final a una tarde de "magia" e "ilusión" gracias a PARQUESUR.

Índice

Carta del Director...	4
Editorial.....	5
El buzón del lector.....	7
¡Qué país!.....	8
El visor.....	10
Reportaje Local: Los destrozos del TAV..	13-15
Reportaje: Peñas en Getafe	25-27
... al sur de Madrid.....	28-29
Economía	31-34
Deportes	35-39
Sugerencias.....	41
Gente.....	42-43
Hurgando en la historia.	44
Guía.....	45
Interiores.....	47
Salud: La triquinosis.....	49
Toros	51
Estilo Expres.....	52-53
Pasatiempos.....	54

Protagonistas

Deportes: Montse Puche.....	38-39
Arroyo Soberón, el alcalde de transición.....	42-43
Interiores: Eva Mª Isana.....	47
Estilo Expres: Teófilo Barba	52-53

¿QUIEN ESPECULA EN GETAFE?

Es la pregunta que, cada día con mayor intensidad, se escucha en las calles de Getafe. El "parchis" de la vivienda ha comenzado a mover millones y adjudicaciones. De momento, los 2.300 millones de pesetas se han puesto (o al menos eso es lo acordado) sobre la mesa. La empresa, desconocida en nuestra localidad, se dedicaba habitualmente al sector de la informática. PAGES. 17-19



LOS DESTROZOS DEL TAV



La cara oculta y negra del ambicioso proyecto del Tren de Alta Velocidad está intentando ser expuesta por los vecinos de Perales, quienes futurizan un barrio no sólo alejado del casco urbano y acogedor de basuras controladas, sino con ruido y dividido en dos partes por el nuevo ancho de vía que atravesará la zona. PAGES. 13-15

EL AYUNTAMIENTO QUITA TERRENOS A LA COOPERATIVA 2001

Esta es la denuncia que formulan los representantes de dicha Cooperativa ubicada en el Sector III, quienes aseguran que el Ayuntamiento se había comprometido a cederles dos parcelas de terreno en las que se construiría un club social. Sin embargo, parte de estos terrenos han sido cedido a sociedad GISA, que constuirá un centro privado de la tercera edad. PAG. 11



PEÑAS: EL ASOCIACIONISMO POPULAR

A pesar de que nuestro país no cuenta con una gran tradición asociacionista, Getafe acoge un gran número de peñas de diversa índole. Desde las taurinas hasta las culturales pasando por las deportivas, las peñas suponen un incentivo para una importante cantidad de gente que tiene que mantenerlas, habitualmente, sin contar con ayuda del exterior. PAGES. 25-27

CARTA DEL DIRECTOR

Año nuevo, ¿vida nueva?

De repente escuchas por la televisión aquello de *"feliz año nuevo, estamos en 1990"* y crees que te has reencarnado. Desde muy pequeño vienes oyendo que *"año nuevo=vida nueva"* y mientras las copas de cristal llenas de cava chocan a la altura de la nariz, tu vas y te lo crees, te crees que todo empieza de nuevo. Y así hasta el día dos, cuando al levantarte piensas que el día anterior no fue el primero de tu vida, sino el de la semana, ¡sólo el primero!

La verdad es que en poco o nada se diferenciaba el Getafe del día 31 de diciembre de 1989 al del 1 de enero de 1990, y si la calle Madrid, el hospital o la vivienda conformaban la actualidad informativa de aquel día, conforman también la de este. El año que se inicia se presenta especialmente interesante porque ha sido el escogido para marcar varios finales, o tal vez, ¿quién sabe?, varios "principios de finales"; 1990 es el año señalado para finalizar las obras de la

"No se puede augurar si un nuevo retraso en las obras del hospital supondría el crudo resurgimiento de profundas iras y protestas o la parodia más espectacular que se ha producido en esta localidad en todos los tiempos; las obras llevan camino de superar cualquier odisea habida y por haber, la de Kubrick incluida"

calle Madrid, del hospital y la fecha escogida para adjudicar los terrenos a las distintas cooperativas que hayan sido escogidas para construir las viviendas denominadas "sociales"... nuevamente nuevas fechas. Pero si la calle Madrid no se finaliza en el 90, si el hospital no se acaba en el 90 o si las "viviendas sociales" no solucionan el caos de este sector en el 90..., quién sabe si para algunos podría empezar el principio del fin.

La fijación de fechas y plazos aca-

llan momentáneamente las usuales voces disidentes que presionan a las autoridades correspondientes para que se marquen estos compromisos. Lo malo es que existe una cierta tradición de marcar fechas y plazos cuyo cumplimiento es, ya de antemano, dudoso.

De todos los plazos marcados para 1990 uno resalta sobre el resto. Las obras del que tiene que ser el hospital de Getafe deben de terminar el 20 de diciembre del presente año. No sabría augurar si un nuevo retraso supondría el crudo resurgimiento de profundas iras y protestas o la parodia más espectacular que se ha producido en esta localidad en todos los tiempos; las obras llevan camino de superar cualquier odisea habida y por haber, la de Kubrick incluida.

No hay más remedio que utilizar el tópico y esperar, quién mejor que el tiempo para poner y quitar razones.■

Gustavo Jerez

Materiales de Construcción **CORTES**

AZULEJOS - PAVIMENTOS

EL GRES más BARATO

EXPOSICION Y VENTA:

Reina Victoria, 18

Teléf. 698 23 80

- P A R L A (Madrid) -

Macarena, 21

Teléf. 699 50 50

GETAFE
 EXPRES

 Director
 Gustavo Jerez

 Subdirector
 Raul Castillo

 Jefe de Redacción
 Soledad Galiana

 Redacción:
 José L. Corrochano,
 Esther García,
 Miguel Martín,
 Guillermina Morata,
 Victor M. Muñoz,
 Manuela Ortiz.

 Colaboradores:
 Andrés Díez, Marcial
 Donado, José
 Antonio Jiménez,
 Julian Zarzosa.

 Diseño y Montaje
 M^a Angeles G. Cubas

 Fotografía
 Miguel Martín
 Noé Mora

 Humor
 Jesús Ramos

 Publicidad
 Beni Lopez
 Aurora Vizoso

 Edita:
 Grupo Triangulo SA
 Dirección para todos
 los servicios:
 C/Cuestas Bajas, 11
 1^o 28901 Getafe
 (Madrid).
 Teléfono : 6825864
 Depósito legal:
 M. 41.151 -1987

 Imprime:
 Graficas Luiman

 BUZON
 DEL LECTOR

6825864

EDITORIAL

Perales ante el TAV

El Tren de Alta Velocidad promete traer de cabeza durante los próximos meses a vecinos, políticos y empresa. Las primeras noticias optimistas y llenas de euforia han precedido a los enfrentamientos verbales entre las partes implicadas y a la emisión de datos contradictorios que comienzan a transformar el magnánimo proyecto en un problema, al menos aparentemente.

La firme oposición del gobierno municipal a que el TAV dividiera Perales se ha ido tornando en un representativo silencio que otorga.

Como todos los grandes eventos y proyectos que se realizan en este país, el TAV corre el peligro de haberse vendido como símbolo de modernidad que alegrará y facilitará la vida a todos, al tiempo que reportará suculentos beneficios a repartir entre "todos"; y de quedarse en un ambicioso proyecto que beneficiará a un sector reducido y limitado.

Los vecinos de Perales están intentando hacerse oír, al considerar, una vez más, que el alejado Ayuntamiento al que pertenecen no defiende sus intereses como ellos creen que han de ser defendidos. Y han realizado una curiosa pero significativa comparación: Perales se podría convertir en una segunda Alhóndiga. La vía del tren ha dividido a Getafe en dos partes y ha relegado al barrio de la Alhóndiga "al otro lado". *El muro de Berlín*, como se ha llegado a denominar a la pared de ladrillos que protege las vías ferroviarias, supone una barrera... ¿arquitectónica? en pleno casco urbano de Getafe.

Ahora en Perales se teme que pueda darse una situación similar. El nuevo ancho de vía tendrá que ser pro-

tegido con una especialísima protección que, no obstante, supondrá, a buen seguro, el alzamiento de un "muro" en mitad del barrio. Pero con o sin muro Perales no es la Alhóndiga. El barrio, desconocido para la gran mayoría de los habitantes de Getafe, solo es accesible desde el casco urbano por carretera, dada su lejanía del mismo. No hay autobuses que unan Getafe con Perales, por lo que sus habitantes tienen que trasladarse a Madrid para acercarse al casco urbano, todo ello hace que el traslado necesite de una importante inversión de tiempo. Y todo ello a pesar de que la zona está considerada como de alto valor ecológico, y a pesar de todo ello la zona cuenta con un vertedero..., realmente la crispación de los vecinos podría justificarse.

A todo lo dicho habría que unirle la negación, en un principio, de que el paso del TAV por Perales pudiera provocar perjuicios medioambientales; y el solapado reconocimiento, posterior, de que pudiera existir esta posibilidad.

No cabe la menor duda de que el ambicioso proyecto supone un importante paso adelante en la progresiva mejora del sector de las comunicaciones en nuestro país, no se trata de ir contra el TAV, pero tampoco se trata de que desde las instancias municipales se afirme que *"ir contra el TAV es ir contra el progreso"*, cada vez que se formulan críticas como las anteriormente expuestas. El Tren de Alta Velocidad no debe convertirse en un proyecto político, debe seguir siendo lo que en un principio debía ser: un proyecto técnico y social. ■

SOMOS ESPECIALISTAS EN RESOLVER SUS PROBLEMAS DE GESTION
ADAPTANDOLOS A LA SOLUCION INFORMATICA QUE PRECISE

¡CONOZCANOS!

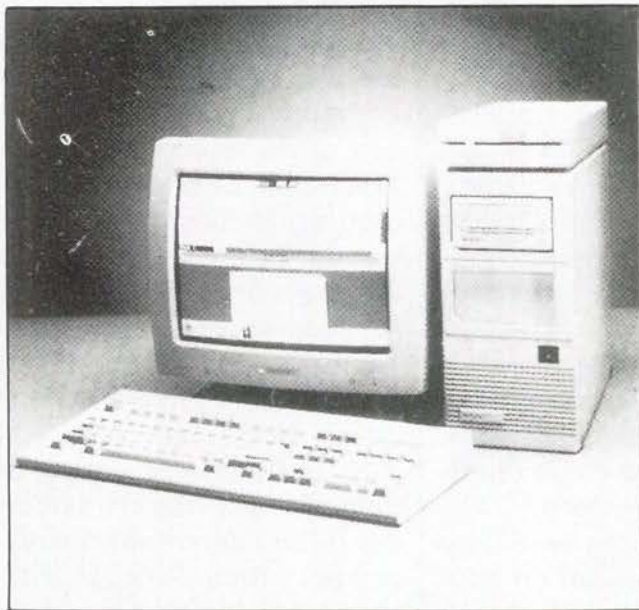

Somos Concesionarios Oficiales de las más prestigiosas marcas de ordenadores profesionales. le asesoramos en la elección del equipo informático que mejor se adapte a las necesidades de su empresa.

Tenemos una amplia selección de los mejores modelos disponibles en el mercado.

Le instalamos, formamos y mantenemos la solución informática que a usted le hace falta.

SELECCIONE ENTRE:

IBM

**LOGIC
CONTROL**

KORTEX

AMSTRAD

FUJITSU

UNISYS

CItoh

Tandon

**hp HEWLETT
PACKARD**

**SERINGE, S.A. Infórmese y asista a nuestros cursos
de formación en sus distintas especialidades**

¡CONOZCANOS, ESTAMOS MUY CERCA DE USTED!

**SERINMO
S.A.**

CENTRO DE ESTUDIOS INFORMATICOS

Av. Portugal, 10
614 07 65
MOSTOLES

**SERIN TO
EL** 
CENTRO DE INFORMATICA

Terreros, 2
691 36 16
PINTO

SERINGE, S.A.

SERVICIOS INFORMATICOS

Magdalena, 8
682 71 28 696 91 85
GETAFE



Los textos destinados a esta sección no podrán exceder de 30 líneas mecanografiadas y deberá adjuntarse el nº de D.N.I., si lo prefieren podrán hacer las consultas por teléfono todos los martes de 11 a 12,30

Avenida de las Ciudades y C/ Madrid

He leído recientemente en la prensa local la noticia de la próxima peatonalización de la avenida de las Ciudades. Soy un vecino de dicha avenida y no he podido por menos que alarmarme ante semejante noticia. Si a esta calle le va a ocurrir lo que a la calle Madrid, más vale que la dejemos como

está. Un año con la calle levantada, un invierno aguantando barro y charcos, un verano aguantando polvo y suciedad, un estropicio para los comercios de la zona, para los vecinos del barrio, para obtener un resultado que puede no agrada a todos.

Además, la avenida de las Ciudades ha sufrido en los últimos años una serie de obras que han resultado tremendamente molestas para los vecinos de la zona. Hace dos años se realizó un bulevar que gustó a unos y airó las protestas de otros, ahora se pretende levantar el bulevar y hacer otra obra de envergadura.

El bulevar no ha solucionado los problemas de aparcamiento de la zona, no ha supuesto, en líneas generales, una mejora palpable para los ciudadanos, que no encuentran, generalmente, en el alejado bulevar una zona idónea para pasear. Y ahora habrá que ver como se levanta la carretera y la acera, como se cierran, y como se suceden los problemas y la polémica en el intervalo de una y otra cosa. Y empiezo a adivinar quien va a sufrir las consecuencias de estas medidas, cuyo beneficio pongo en duda. Y lo pongo en duda porque ya he sufrido situaciones parecidas. ■

Carlos Gómez

PINCHAR CON GRACIA



por Lope de Pega

El tramo de San Isidro que enlaza con Sector Tres es otra "obra maestra" que se pensó con los pies.

Una curva mal trazada; un empalme en escalón y un bamboleo del coche que te agobia el corazón.

Por suerte, no tengo baca ni acostumbro ir muy cargado porque con esos vaivenes seguro que habría volcado.

Pero con tanta familia, no es extraño llevar nietos que al acercarme a ese tramo

suelen advertirme inquietos:

"¡Atención, llega la curva; lleva cuidado, abuelito que parece que tu coche tiene el baile de San Vito!"

Y cuando vuelan o saltan, o bailan como el ti vivo, o gozan con los vaivenes como en el Globo Cautivo

o imitan a los columpios, o patinan como el Hidro, me dicen: "Ya estamos en la famosa Verbena de San Isidro..."

CALLE

MADRID

GETAFE VA A SABER
LO QUE ES BUENO

Por exceso de peso

Se queda en Londres un féretro que debía ser trasladado a Santiago



La compañía IBERIA dejó en Londres un féretro que debía ser trasladado a Santiago de Compostela por exceso de equipaje, según han denunciado los familiares afectados. Según estas mismas fuentes, al embarcar se les aseguró que el féretro de la abuela iba en el avión, si bien al llegar a Santiago se les dijo que se había quedado en Londres, parece ser que por exceso de peso.

En la compañía aérea alguno está pensando en la solución para evitar que ocurran este tipo de sucesos, "seguramente se empiecen a fabricar aviones funerarios que cuando vayan libres podrán ser utilizados para excursiones, el nuevo modelo se denominará *Boeing Ranchera*". ■

El primer juez negro de España

Joaquín Ebile Nsefum, el primer juez negro que ejercerá en España, no ha sido destinado, como era su pretensión, ni a Santa Coloma de Farners ni a Mataró, localidades donde últimamente se habían producido diferentes conflictos raciales.

Por contra, Joaquín Ebile ha sido destinado a Ripoll (Gerona) porque "allí no hay población negra, de esta forma no se producirán discriminaciones raciales en ningún veredicto... ¡Cómo aquí todos somos blancos!". ■

Tiene que pagar fianza para cobrar la pensión del ex-marido

Un juzgado de familia de Madrid ha exigido una fianza que asciende a 1.632.000 pesetas a una mujer que había solicitado la ejecución provisional de su sentencia de separación, sin la entrega de esta fianza la mujer no podrá percibir de su ex-marido las 68.000 pesetas mensuales fijadas como pensión compensatoria.

La abogada de la mujer afectada se muestra muy satisfecha, ya que "no ha ido a la cárcel, ni la han acusado de violación moral, ni nada por el estilo, sólo la reclaman más de un millón y medio de pesetas de fianza para poder cobrar la pensión del ex-marido".

Algunos familiares aseguran que "el logro" viene motivado "porque la chica tuvo mucha vista y fue con pantalones al juicio". ■

Pizzas con hachís

Una nueva modalidad de broma navideña fue puesta en práctica durante las pasadas fiestas. La broma consistía en poner hachís en la pizzas. A los italianos nunca se les ocurrió, pero es muy divertido... los que comieron las pizzas casi se mueren.

Por lo visto es una nueva y moderna forma de ingerir la droga, "porque si snifas terminas con los tabiques nasales hechos polvo, ¿qué no?, lo de pincharte está muy mal por lo del SIDA ese, ¿qué no?, y así no hay esos problemas, ¿vale?".

Por otro lado, algún empresario se ha hecho eco de la idea y está pensando en comercializar la "pizza de hachís con cebolleta", "muy nutritiva y digestiva". ■



Si no fuera por nuestros especialistas, seríamos un banco como cualquier otro.

Servicios financieros, tipos de interés, inversiones... cada vez cuesta más distinguir un Banco de otro. Una vez más, deben ser las personas las que marquen la diferencia.

En el BCI ofrecemos todos los servicios bancarios que la empresa necesita. Con una diferencia clara: la calidad de servicio que sólo pueden ofrecer verdaderos especialistas.

Si no fuera por ello, no le pediríamos que venga a conocernos. O que nos llame, para acercarnos a su empresa. Lo que sea mejor para usted. Desde el primer momento.



Banco de Crédito Industrial
LA NUEVA BANCA PÚBLICA

Nueva normativa contra los vertidos incontrolados



El concejal de medio ambiente, Jose Luis Rivas ha realizado una normativa para evitar la emisión de vertidos incontrolados en nuestro municipio. Dichas medidas medioambientales consistían en sancionar a los individuos que arrojen vertidos en los lugares no habilitados para ellos, controlar más los vertederos junto con un control de las parcelas donde se vierten escombros e incluso restos de las obras que se realizan en las casas. ■

Más viviendas sociales

Fruto de las conversaciones mantenidas entre Pedro Castro, alcalde de Getafe, y Eduardo Mangada, consejero de política territorial de la Comunidad de Madrid, acordaron incrementar el número de viviendas sociales que se piensan construir en nuestra localidad. En concreto se realizará un incremento de 500 viviendas en los terrenos denominados como "El Casar" y "Los Espartales". ■

Aumenta la conflictividad en la C/ Pizarro

Los vecinos de la calle Pizarro siguen ocupando una parte importante de la actualidad informativa. Las últimas protestas manifestadas por un sector de ellos a través de la colocación de pancartas en los balcones, viene motivada al asegurar estos que el impago de dos locales comerciales de la calle de su cánón al Canal de Isabel II ha provocado que una Comunidad de Vecinos se vea privada de agua. ■



Esta versión es rebatida y negada por el responsable del bar Amando (local afectado junto al pub Lio), quien asegura que la Comunidad tiene contraída una deuda con el Canal de 280.000 pesetas. Según el Sr. Amando "los vecinos pretenden que cada local paguemos 130.000 pesetas y cada vecino mil duros". Este bar está abierto desde mayo y según el responsable del mismo "la deuda viene de 16 meses atrás", por lo cual se niega a pagar una cuota que no le corresponde al no estar utilizando el local todavía. ■



**EXPENDEDURIA N.º 9
DE TABACOS Y TIMBRE**

VIDEO - CLUB

LAS ÚLTIMAS NOVEDADES CINEMATOGRAFICAS

YO-AL

- ARTICULOS DE REGALOS
- PAPELERIA
- SUMINISTRO A EMPRESAS

C/ ALBACETE, N.º 22

GETAFE

En el año 1986 el Ayuntamiento cedió voluntariamente unos terrenos a las distintas cooperativas para hacer club sociales. En concreto a la Cooperativa 2001 le correspondieron unos 17.200m² distribuidos en dos parcelas de terreno. Con ello se pretendía solventar la carencia de equipamientos sociales que tiene el Sector III. Dichos equipamientos se componen de instalaciones deportivas como: piscinas, campos de tenis, patinaje, gimnasio y las propias actividades culturales de un club social. Todo el coste de las obras corría a cargo de los cooperativistas interesados en el proyecto.

En Noviembre del 86 mediante una comisión formada por cinco miembros de la Cooperativa 2001 comenzaron a realizar los primeros contactos con el concejal de urbanismo, Jesús Neira, y se le presentó un proyecto de las obras que pretendían realizar.

En un principio este proyecto fue aceptado, pero posteriormente Jesús Neira les comunicó que existían problemas en cuanto a la cesión. Dichos problemas consistían en la negativa de distintos partidos políticos y vecinos a la realización del proyecto por considerar que este club social no se debía ubicar en un terreno público. Esta excusa no parece muy convincente ya que los partidos políticos ha sido ahora a raíz de la última sesión plenaria cuando han conocido la problemática que sufre esta cooperativa. Por otra parte el espíritu de la cooperativa 2001 era construir un club social abierto a todos los ciudadanos del municipio que quisieran participar y resulta paradójico que se haya cedido parte de sus terrenos para que la empresa GISA gestione la construcción de una residencia privada, así lo

Los cooperativistas pretenden construir un club social en el Sector III

Cooperativa 2001: "El grupo socialista no ha cumplido los compromisos que tenía con nosotros"

El Ayuntamiento se había comprometido con la cooperativa 2001 para cederles un par de parcelas de terreno en las que se construiría un club social, con equipamientos deportivos y culturales. Pero, recientemente, ha cedido parte del terreno de esas parcelas a la empresa GISA, con el fin de realizar allí un centro privado de la tercera edad. Esta acción ha supuesto la indignación de los cooperativistas que se han visto engañados y temen quedarse sin terreno para hacer sus instalaciones.



manifestaba, Teresa Martínez, miembro de la Comisión de la Cooperativa 2001: "ese terreno es para cosas sociales y una residencia privada no es muy asequible para todo el mundo".

Temor al futuro

Su temor ahora es que no sólo hayan quitado unos m² para la construcción de dicha residencia sino que cuando ellos quieran puedan quitar más metros, aunque ya se los hayan cedido con un fin social, de esta manera lo manifestaba Aurora Flores, uno de los cinco miembros de la comisión de la 2001: "a nosotros al comprar las casas nos obligaron a ceder el 80% de los terrenos, unas 500.000 pesetas en ese momento, todo ello para los equipamientos del barrio. Pero no para venderlo a una empresa, GISA, que no va a construir algo en beneficio de todos, sino de unos pocos que puedan pagarse una residencia privada".

Después de todos los conflictos que les han ocasionado, afirman que desde ahora comenzarán a tomar una serie de medidas, "hasta ahora nos hemos dejado guiar por sus palabras pero en adelante van a saber que la cooperativa 2001 también se sabe defender". ■

G.M.

Foto: Miguel Martín

UNA FINANCIACION COMO TU LA QUIERES

%

Ahora, si financias tu Peugeot 309 Gasolina o Diesel a un año, no pagas ni una sola peseta de intereses. ¡Menudo ahorro! Sólo tienes que entregar tu coche usado a cambio y con la valoración que te haremos de él podrás compensar e incluso superar la entrada mínima del 10%.

Y si prefieres otra financiación, la tenemos: hasta 48 meses con unas condiciones a tu medida.

Acércate a tu Concesionario y súbete a un Peugeot 309. Como tú lo quieres.

PEUGEOT 309 ES OTRA HISTORIA

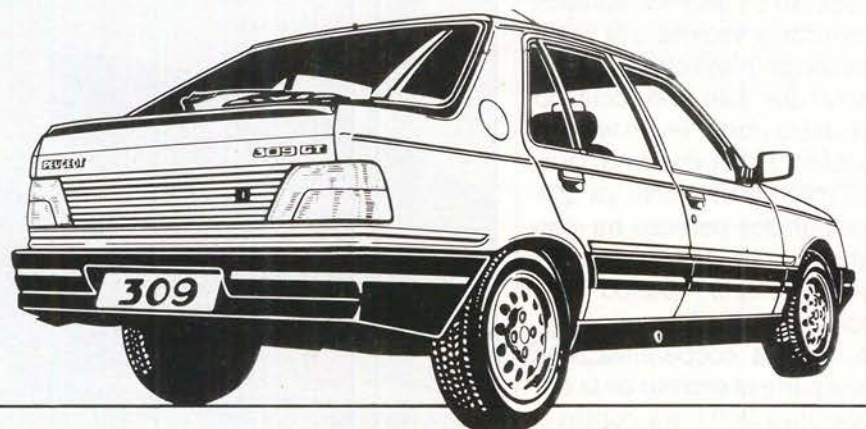

Oferta no acumulable a otras anteriores
y válida hasta el 31 de Diciembre.

GEMOVIL, S.A.

Calle de Leganés, 23. Tel.: 695 31 82
Ctra. Andalucía, Km. 14,300. Tel.: 695 73 84
Avda. de las Ciudades, 10. Tel.: 695 23 64
Centro Comercial Getafe-3 (Sector Tres) GETAFE

su concesionario
PEUGEOT TALBOT



Reportaje

La plataforma contra las agresiones del tren de alta velocidad grita en un valle de sordos

Perales quedará dividido

Un objetivo común ha unido a los integrantes de esta plataforma: sensibilizar a los vecinos de Perales del Río y alertar a la Opinión Pública, sobre la agresión que supondrá el paso del tren de alta

velocidad por este barrio. La degradación medioambiental de la zona y la división del pueblo en dos partes, será el resultado de lo que ellos consideran una obra "faraónica".

Todo comenzó cuando en el mes de junio los vecinos de Perales del Río se enteraron que el tren de alta velocidad (T.A.V.) pasaba a unos 150 metros de las casas en las que viven. A partir de ahí, estudiaron el tema y ante la gravedad que el proyecto supone decidieron actuar y unirse con un fin común: oponerse rotundamente al proyecto.

El pasado 25 de noviembre quedó ya constituida la plataforma contra las agresiones del T.A.V. en la que están integradas, además de los vecinos de Perales, organizaciones ecologistas, diversas asociacio-

"No podemos olvidar el total desprecio que el TAV tiene por los parajes naturales que atraviesa, constituyendo a menudo auténticos atentados"

nes y grupos políticos.

Para poder enjuiciar este asunto con total exactitud debemos conocer las características del tren y el tipo de trazado que necesita. Por ello, basándonos en las escalas realizadas por los técnicos de RENFE podemos decir que pasará a unos 150 metros de las casas del Carmen, una parte del barrio de Perales. Dicho tren irá en trinchera, lo que significa realizar una zanja de un ancho de 30 metros por 7 de profundidad para las vías, más el muro que se realizará para que ni personas ni animales pasen, todo ello unido a una pantalla de árboles para evitar que se vea el muro. El tren al pasar por esta zona alcanzará una



velocidad de 200 a 220 km/h en aceleración o deceleración que, según los miembros de la plataforma, le hacen, si cabe, más peligroso; "por supuesto, no va a ir a velocidad punta, pero iría haciendo más ruido todavía que si lo fuera, porque irá frenando para llegar a Atocha o acelerando para salir de Madrid". A consecuencia de ello, producirá un ruido alta-

mente superior al normal, entre los 100 a 200 decibelios.

El impacto medioambiental es otro de los graves problemas que origina el trazado del tren, ya que pasará por el parque regional; en realidad, más que pasar, lo que hace es partirlo en dos, según nos comenta uno de los integrantes de la plataforma, "es la zona que en el proyec-

Reportaje

Representación
de la
Plataforma
contra las
agresiones del
TAV



to se contempla como recreativa, o sea la zona de más uso para el barrio de Perales”.

Perales del Río es una zona de gran valor, tanto ecológico como cultural, y ahora desde las instituciones municipales se pretende incentivar esa labor ecológica que resulta vana y contradictoria si miramos fríamente la situación, ya que se van gastar más de 25 millones de pesetas en la recuperación de una lagunas cuando el tren va a pasar a 100 metros de ellas; esa reflexión es compartida por esta plataforma, “no entendemos como se quiere hacer un parque y recuperar la zona de las lagunas para estar relajadamente, y que el TAV pase por ahí, con un muro y cinco o seis pasos inferiores que son como ratoneras”.

Todos los problemas que plantea este proyecto son serios pero, quizás el fundamental, sea la división del barrio en dos partes. El núcleo inicial del barrio era el del Carmen. A partir de ese núcleo se desarrollaron otras urbanizaciones y el T.A.V. lo parte en dos; deja completamente aislado la parte del Caserío de Perales, donde está la iglesia, esa zona quedará sólo con un paso de la carretera, lo demás será todo muro y desconectará un barrio del otro.

Más o menos la situación será similar a la que hoy sufre el barrio de la Alhóndiga con el resto de Getafe. Una situación que ha causado problemas sociales y a consecuencia de esto se va a enterrar las vías del tren de cercanías. Ante este hecho se plantea un interrogante, ¿es el precio que tienen que pagar los vecinos de Perales para que se produzca este enterramiento?. La Plataforma cree que sí. Ya que la tenue

“La situación económica del país no está al nivel de Francia y Japón, como para permitirnos la realización de obras faraónicas, que lejos de llevarnos al progreso, va a suponer la degradación de la red de comunicaciones ferroviarias condenando a ciudades enteras al aislamiento, por no estar en relación con los ejes del TAV”

oposición que se vino realizando desde el Ayuntamiento sobre el T.A.V. ha desaparecido al firmar el acuerdo con RENFE para enterrar las vías del tren de cercanías, “los hechos lo corroboran así; por un lado, se llega a un acuerdo con RENFE para enterrar las vías y, por otro, la oposición inicial del Ayuntamiento de Getafe cada vez es más suave. Incluso están llegando a decir que ir contra el T.A.V. es ir contra el progreso”.

La plataforma sobre este tema piensa así: “ya estamos desconectados de Getafe, es suficiente que para trasladarnos a Getafe tengamos que ir a Madrid, que hagamos 18 km hasta Madrid para volver otra vez a Getafe. Lo de la carretera es algo que tenemos pendiente, una espina que aún continua clavada, pero por lo menos que no pase también el tren por encima”.

Todos los vecinos de Perales están en oposición a que se desarrolle el proyecto que permita que el tren pase por mitad del barrio, de todas maneras la Plataforma contra las agresiones de TAV intenta informar y concienciar a la población sobre el tema mediante documentos y argumentos expositivos de lo que dicho proyecto va a suponer, “la mayoría de los vecinos hasta que no ven la zanja abierta y las

Reportaje

“Consideramos que el costo social, económico y medio-ambiental de este proyecto, es desproporcionado, cuando se trata de desplazar a una élite aumentando su comodidad personal”

máquinas trabajando no se dan cuenta de lo que va a suceder. Esa es nuestra labor, sensibilizar a los vecinos y alertar a la opinión pública a través de medios de información”

Durante los últimos meses, el Ayuntamiento de Getafe ha venido informando sobre la subterráneización del Tren de Alta Velocidad; los miembros de esta plataforma también han sido informados sobre la propuesta del Ayuntamiento a RENFE para estudiar otras alternativas de trazado, pero no están muy satisfechos porque piensan que el enterramiento del tren técnicamente es casi imposible. Además opinan que esta nueva manera de ejecución no resolverá los problemas medioambientales; “los problemas los causa el concepto de T.A.V., ya que no es un tren realizado

INTEGRANTES DE LAS PLATAFORMA CONTRA LAS AGRESIONES DEL TAV:

- Asociación de Vecinos de Perales de Río.
- Federación de Amigos de la Tierra (FAT).
- Grupo Ecologista ECOLON.
- Grupo Ecologista ALBANTA.
- Grupo Ecologista CARCAVA.
- Asociación Ecologista de Defensa de la Naturaleza AEDENAT.
- Grupo de concejales de Izquierda Unida de Getafe.
- Unión comarcal de CC.OO
- Secretario técnico de la federación de transportes de CC.OO e ingeniero de RENFE

para no causar trastornos. Tal y como está concebido y como se desarrollan las obras es un trastorno”. Por otro lado insisten en que la palabra enterrado se está utilizando equivocadamente, ya que no es lo mismo hacer un túnel a que el tren vaya enterrado. La construcción de un túnel eliminaría el ruido pero agrandaría la agresión al ambiente y a la vista, así lo manifiesta uno de los integrantes de la plataforma: “se puede hacer una especie de bóveda y el tren estaría enterrado pero eso incrementaría los problemas, ya que el obstáculo que se plantea y que divide la zona de Perales sería mayor”.

Todas estas ideas conforman el sentir de unos ciudadanos que en representación de todo el pueblo de Perales quieren manifestar su desacuerdo con este proyecto, un tanto faraónico y que España no necesita. Por ello, están haciendo mesas informativas no sólo en Perales sino también en Getafe, con información escrita, pancartas, recogida de firmas, para informar sobre su versión del problema. “Nosotros vamos a volcarnos en informar al máximo, ya que el ayuntamiento sólo vende deseos y no realidades. Estamos viendo que nos quieren vender el T.A.V. y

Guillermina Morata



Maqueta representativa de la división de Perales del Río en dos partes.

Reclis er

S.L.

Sistemas de marcaje
Serigrafía textil
Autoadhesivos

c/. Churruca, 10
Getafe



682 53 24 - 682 53 94

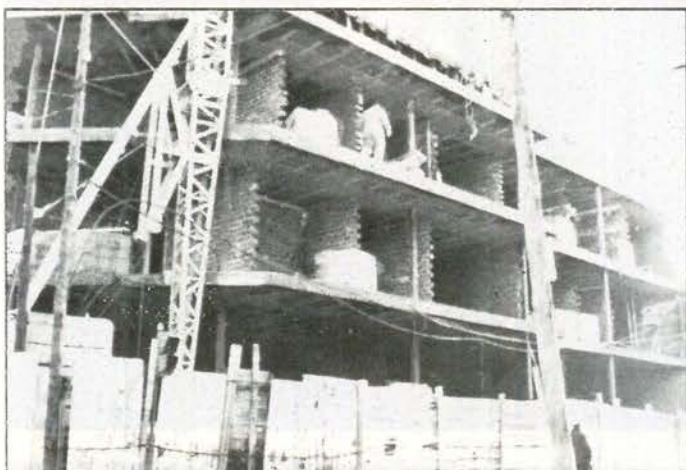

La empresa elegida se dedicaba habitualmente al sector de la informática

Más de dos mil millones para acceder a la urbanización del Gurrullero

Más de 2000 millones de pesetas desembolsará, según el compromiso adquirido, la empresa *Infoworld S.A.* para poder disponer y urbanizar en el Gurrullero, donde se construirán viviendas de renta libre. Hasta el momento se había hablado, dispuesto y manejado cantidades, pero es ahora cuando los primeros dos mil millones de pesetas están sobre la mesa; mucho dinero como para pasar desapercibido.



- BILLETES FERROCARRIL
- BILLETES AVIÓN
- BILLETES AUTO-RES
- ALQUILER DE COCHES
- ESTANCIA EN HOTELES
- ESTANCIAS EN APARTAMENTOS
- BILLETES DE BARCO
- PRESUPUESTOS PARA GRUPOS
- VIAJES DE NOVIOS
- ESPECIAL «TERCERA EDAD»

NUESTRA DIRECCIÓN ES:

CALLE MADRID, 12 •

TELÉFS.:

695 62 30 - 695 58 74

695 30 46 - 696 15 13 • GETAFE (Madrid)



En total el presupuesto presentado por Infoworld S.A. asciende a algo más de 2.300 millones de pesetas: los 1.050 necesarios para poder acceder a la elección, 800 para cubrir gastos de expropiación y 500 para costes de urbanización. Una cantidad realmente desorbitante para una empresa que aseguran es neófita en temas inmobiliarios ya que Infoworld se dedicaba normalmente al mundo de la informática. Es de suponer que accionistas como Huarte, Promiver, Servicios Inmobiliarios 1001 y **Arabe Española de Crédito Hipotecario**, han creído que la inversión bien merecía la pena.

La sociedad elegida ha dejado apeada a una candidatura compuesta por empresas que, con cierta asiduidad, son elegidas para realizar obras en Getafe. De esta forma **Construcciones Inmobiliarias Los Llanos**, compuesta por Los Llanos, Herba, Samejo, Construcciones García, Construcciones Pedro Cuevas Atienza, Dafa e Inma Uno; ha quedado "fuera de combate", a pesar de superar la imposición económica que exigía el cannon en 50 millones de pesetas, es decir, acudían con 1.100

millones de pesetas.

Resulta paradójico que, según ha podido saber GETAFE EXPRES, el informe de la Sección de Planeamiento de Plycas no haya dejado en buen lugar a una candidatura que, como se decía anteriormente, aglutina a empresas que trabajan asiduamente en Getafe. Fuentes que han tenido acceso al mencionado informe han asegurado a este semanario que en él se aseguraba que la candidatura no seleccionada "no tenía capacidad financiera, ni acreditaba tener recursos económicos o humanos", y que se refería a la forma de

"Construcciones Inmobiliarias Los Llanos ha quedado 'fuera de combate', a pesar de superar la imposición económica exigida en 50 millones de pesetas, con lo cual se presentaba con 1.100 millones"

pago propuesta calificándola de "oscura e inteligible", las mismas fuentes aseguran que se proponía comprar el 10% de aprovechamiento medio.

Abstención de IU

El punto llevado al pleno que se refería a la **"adjudicación definitiva del concurso para la concesión administrativa del beneficio de la expropiación en la ejecución del Plan Parcial del sector UP-G 'El Gurrullero' del Plan General de Ordenación Urbana de Getafe"**, y que aprobaba la oferta de Infoworld fue aprobado con los votos a favor de PSOE, PP y CDS; por su parte, Izquierda Unida decidió abstenerse. Al parecer este punto pasó desapercibido en la Comisión de Urbanismo y no se dictaminó nada al respecto.

Exactamente son 2366 millones de pesetas los que conforman el presupuesto, un motivo de peso para presentarse a la elección con garantías de éxito. De ellos, 1300 millones están destinados a gastos de expropiación y urbanización, a pesar de que fuentes

ALTA PRECISION INDUSTRIA MECANICA

aprim, s.l.

FABRICACION DE PIEZAS PARA AUTOMOVILES

Carretera de Toledo, km. 11,800 • Getafe (Madrid) • Teléfono 695 38 58



“El punto referido a la concesión pasó prácticamente desapercibido en la Comisión de Urbanismo, y no se dictaminó nada al respecto”

políticas aseguren que *“el informe técnico no se pronunciaba sobre la expropiación y urbanización”*.

El Gurrullero mantiene una característica básica sobre el Casar y los Espartales, mientras que en estos se pretende construir las viviendas de precio tasado denominadas “sociales”, en el Gurrullero las viviendas serán de **renta libre**.

Las diferencias existentes entre los propietarios y el Ayuntamiento, por el precio al que debe ser adquirido el suelo, hace que en la actualidad este terreno se vea inmerso en un proceso de expropiación. ■

Gustavo Jerez



C | A | L | L | E



M | A | D | R | I | D

**PARA IR DE COMPRAS,
CALLE MADRID**

En la zona Sur

SU HIPER

Muy cerca de Vd.

Abierto
de Lunes a Sábado,
de 10 a 22 horas.
Parking.

HIPERMERCADO
ALCAMPO
Fulminamos los precios.

GETAFE 3
Centro Comercial
Sector III

Asociación de alumnos de la Universidad Carlos III

La cultura desde los alumnos

Aunque su aparición casi puede tacharse de anecdótica, ya que el motivo fue aprovechar la infraestructura creada de cara a la primera fiesta de la facultad de Derecho, la única que funciona hasta ahora en el nuevo campus de Getafe, no se puede negar que este "asunto" va tomando tintes más serios. **Antonio Miñarro** es el presidente de la nueva asociación de estudiantes de la Universidad Carlos III comienza a percibir que ser la cabeza visible de un colectivo estudiantil requiere mucho tiempo, trabajo y esfuerzo.

Preg.- ¿Es fácil compaginar los estudios con la responsabilidad que significa una asociación estudiantil?

Resp.- Hay que reconocer que es bastante complicado, pero lo que hacemos es repartirnos el trabajo entre las siete u ocho personas que formamos la junta directiva y, en caso de que estemos "ahogados", llamar a compañeros que sean de la asociación para que nos ayuden. Quitaba bastante tiempo pero, por ahora, funcionamos bien.

¿Cómo surge la asociación?

Aparece porque pensábamos organizar una fiesta y aprovechando la infraestructura que creamos para organizar esa fiesta, hemos decidido organizando todo tipo de actos culturales, viajes, etc.

¿Más que optar por la fórmula de "sindicato de alumnos" decidís ser una asociación cultural?

Sí. Esa es la idea.

Siempre se ha entendido que las instituciones educativas imparten desde los centros de los que disponen la cultura, siendo los estudiantes los encargados de recibirla. Hoy, ese concepto de pasividad en el alumno ha cambiado sustancialmente. No es suficiente conseguir un título académico, sino que lo principal se refiere a ampliar esos conocimientos que se van a recibir. Ese es el caso de la nueva Asociación de alumnos de la universidad Carlos III, recién aparecida en el novel campus de Getafe.

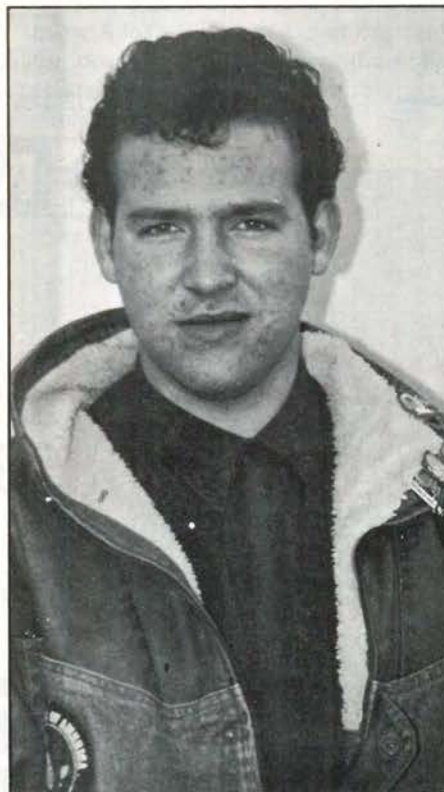

La iniciativa de constituir una asociación de alumnos, ¿fue apoyada desde el profesorado?

Sí. Desde el principio el Servicio de alumnos y el mismo rectorado nos han apoyado plenamente. Los únicos problemas que ha habido son las imposibilidades que ellos mismo padecen porque, ahora mismo, los edificios donde están ubicados nuestros despachos no han sido entregados. Esos problemas no son de rectorado, sino de fuera.

¿Cómo funcionáis?

Tenemos unos estatutos, necesarios para que el rectorado nos aceptase plenamente. La junta directiva está formada por el presidente, vicepresidente, secretario general, tesorero y dos vocales.

La junta directiva se elige mediante votación. La nuestra fue la única candidatura. No hay ningún otro grupo alternativo.

¿Qué actividades habéis realizado hasta ahora?

Hay que tener en cuenta que hace apenas un mes que esta formada la asociación. Con el papeleo apenas hemos tenido tiempo para hacer nada. Simplemente hemos organizado la fiesta de la universidad, a la que fue todo el mundo que quiso ir.

Para el futuro se está planeando una exposición con gente de Bellas Artes, otra de la Comunidad. Se prevé también una acampada y un intercambio con estudiantes de Derecho de Salamanca y Ja Sorbona. Hay que pedir subvenciones. ■

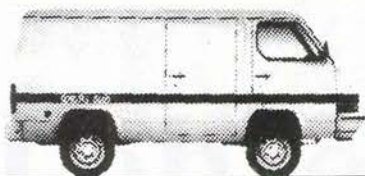

Trade 2.0 Furgón.
También versión techo alto.



Trade 2.8 Combi 6.
También versión techo alto.



Trade 2.0 Combi 6.
También versión techo alto.



Trade 2.8 Combi 9.
También versión techo alto.



Trade 2.0 Combi 9.

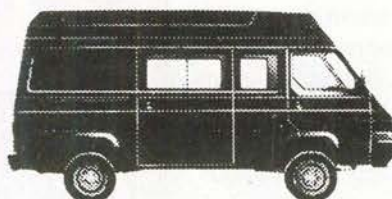

Trade 2.8 Combi 6 largo techo alto.
También versiones Furgón y Combi 9.

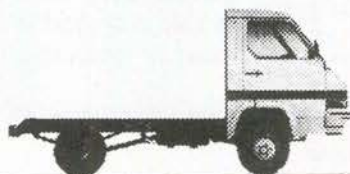

Trade 2.8 Chasis cabina.
Versiones en 3 largos diferentes.



Trade 2.8 Combi 9.
También versión largo techo alto.



Trade 2.8 Furgón techo alto.
También versión techo bajo.

Nissan Trade:
Toneladas de sentido práctico.



**Hay toneladas de razones
para comprar su Nissan Trade.**

MAS DE 600 PUNTOS A SU SERVICIO EN TODA ESPAÑA.

SAN MARCOS MOTOR, S.A.

POLIGONO INDUSTRIAL "SAN MARCOS"
CALLE MARCONI

TELEF. 682 42 62
28906 GETAFE (MADRID)

Fallece por sobredosis

Juan Antonio E.F., de 33 años de edad, falleció en estas navidades a causa de una sobredosis. El joven que llevaba largo tiempo inyectándose heroína apareció muerto, en la tarde del 28 de diciembre, en el salón de su casa, sita en la calle Delfín. Al lado del cuerpo, la policía municipal encontró la jeringuilla hipodérmica con la que presuntamente se había inyectado.

Esta visto y comprobado que la guadaña de la muerte no respeta las épocas festivas, en las que todos por obligación debemos sentirnos alegres y generosos con los demás. ■

Abusos deshonestos

Todo el mundo no empieza el año con buen pie y si no que se lo digan a la joven que intentaron violar el día 2 de enero, sobre las seis de la tarde. Ya no hay hora del día en la que los salvajes y brutales violadores dejen de antentar contra jóvenes indefensas.

Esta vez fue el truco de preguntar una dirección el modo que utilizaron dos jóvenes para que la chica se acercara a su coche, un Renault-5. En el momento en el que ella se aproximó, fue arrojada dentro, y comenzaron a forcejear con ella y allí fue donde realizaron los abusos sexuales, aunque no llegaron a "violarla" (todavía en nuestra sociedad no se sabe el límite que separa los abusos deshonestos de una violación).

Afortunadamente la joven se encontró con una barra de acero con la que se defendió y consiguió huir. Los dos jóvenes tenían 35 y 20 años respectivamente, pelo rubio y vestían con ropa deportiva. ■

El lugar de ubicación será los antiguos minicines

Getafe contará con la Casa de la Mujer

El Ayuntamiento de Getafe y la Comunidad Autónoma de Madrid (C.A.M.) han suscrito un acuerdo por el cual se habilitará y pondrá en funcionamiento un Centro Comarcal de Formación Ocupacional y la Casa de la Mujer.

Para la realización de las obras se ha planificado un presupuesto de 68.000.000 de pesetas de los cuales la Comunidad de Madrid aportará 50.000.000 en dos anualidades: de 17.500.000 y 32.500.000 respectivamente. Evidentemente, las cifras no cuadran: falta medio millón de pesetas. El resto, es decir, los dieciocho millones, los facilitará el Ayuntamiento.

Este centro servirá como lugar de reunión de las asociaciones de mujeres, como asesoría jurídica para las mismas y se realizarán cursillos de formación, con el objetivo de que la mujer sepa integrarse con normalidad en el actual mundo laboral. En la última sesión plenaria del año celebrada en el ayuntamiento de Getafe, el alcalde, Pedro Castro, manifestó que el 30% del personal contratado para este centro estará formado por mujeres. Asunto que no le agradó al Concejal de Izquierda Unida, Adolfo Gilaberte, quien manifestó: **"tampoco se trata de discriminar favorablemente a la mujer contratando a mucho personal femenino"**



Con la construcción de la Casa de la Mujer se pretende fomentar las condiciones que posibiliten la igualdad social de ambos sexos y la participación de la mujer en la vida política, cultural, económica y social. ■

G.M.

Fotos: Noé Mora



150.000

ptas.

Ahórreselas y disfrute de un Fiat Regata con lo que hay que tener.



Ahórrese durante este mes
hasta 150.000 ptas. en la compra de su Fiat Regata.

150.000 ptas. que le serán entregadas de sobrevaloración por su coche usado; pero si no lo tiene, también hay un ahorro de 100.000 pts. para Vd.

Esta oferta es válida en todas las versiones de Fiat Regata.

Vehículos que lo llevan prácticamente todo de serie.

Acuda a su Concesionario Fiat y
llévese un coche con lo que hay que tener.



Financiaciones a su medida a través de Fiat Financiera

FIAT

Concesionario Oficial:

LORENZO SALCEDO, S. A.

Ctra. de Toledo, Km. 14,500. Tel. 681 62 63. Getafe.

Peñas para todos los gustos

Aunque el asociacionismo no es una constante en las vertientes política y laboral, no sucede lo mismo con los españoles cuando el objetivo que persigue el grupo es el de compartir aficiones. Así, partiendo de una afición común, aparecen las peñas, asociaciones para y por la amistad.

En Getafe el número de peñas se incrementa día a día. Es innegable que el nombre de muchas de ellas ha calado tan hondo en esta localidad que sin ellas muchos festejos no serían lo mismo y algunos ni siquiera llegarían a realizarse. Son peñas con una entidad propia, más allá incluso de sus socios, han adquirido una presencia y significado entre la población. Ellas son las peñas La Amistad, el Madero, los PCERos, la Oreja y la Peña Taurina San Isidro. Con una edad media de 10 años, estas cinco peñas forman por derecho propio parte de la historia más reciente de Getafe, como pueblo en el sentido más humano.

La Amistad

Diecinueve años, desde el mes de octubre del año 70, lleva la Peña La Amistad funcionando como tal. En este tiempo se han dedicado sobre todo a seguir a su equipo, el Getafe C.F., y ha fomentado la afición al balompié con el mantenimiento de diversos equipos de fútbol. Además, participan en todas las actividades que organiza el ayuntamiento, como el futuro carnaval, que tendrá como días claves el 24, 25 y 28 de febrero, para el que ya se están preparando. Su presidente, desde el año 1987, es Ezequiel López Muñoz, y piensa que la principal exigencia para entrar en la peña



La Amistad es "demostrar participación, entrenando equipos de fútbol o participando en la confección de los trajes de carnaval, por ejemplo".

El número total de socios es de 96, y la media de edad es de 35 años. "Más que nada porque los padres traen a sus hijos. Así hay socios con 17 ó 18 años, junto con los de 60". Actualmente, la peña mantiene un equipo de fútbol.

Su local se encuentra situado en la calle Serranillos, nº 41, local 3. Los socios pagan una cuota anual de 4.500 ptas., que le permite disfrutar de todas las actividades que desarrolla la peña, por ejemplo, la cena anual, a la que puede acudir con un acompañante.

Ahora mismo, su máxima preocupación es la elaboración de los trajes para el carnaval, que parece ser el evento que actualmente polariza la actuación de las distintas peñas y asociaciones de Getafe.

El Madero

"Ibamos una mañana al fútbol cinco amigos y, ante tanta peña con nombres como El Perejil, El Olivo, La Amistad..., decidimos formar una. Para darle nombre elegimos el apellido de uno de nosotros, Francisco Serrano Madero. Ahora, él ya no está en la peña pero, como el nombre ya suena, no lo hemos cambiado".

En la calle Fuerzas Armadas, esquina a Alarnes, tiene su sede la peña El Madero, actualmente regida por Ricardo Frutos, su presidente desde hace seis años. El día 27 hizo trece años de su formación, aunque lo celebrarán en febrero. Ricardo es el socio número 5, actualmente el más antiguo.

El Madero desarrolla distintas actividades culturales y deportivas, como torneos de

mus, domino... Participan activamente en las fiestas de Getafe, y el día de su fiesta particular es el domingo que sigue a las carrozas. Actualmente, su labor principal se centra en el desarrollo de una escuela de ajedrez, que tiene lugar en el colegio Fernández de los Ríos, todos los lunes y jueves desde las 18:30 hasta las 20:00. **"Pensamos en el ajedrez porque nos parece que está algo olvidado"**, explica Ricardo.

El número de socios oscila entre los 90 y los 100. **"Para ser socio, lo primordial es que haya plazas libres, ya que se ha establecido un tope de 100 socios, que creemos que ya es suficiente. Además, nuestro local es pequeño"**. Normalmente, si existe posibilidad de entrar en la peña, la admisión suele realizarse en abril, **"cuando comienza nuestro año comercial"**, abonando el dinero que a cada socio corresponde en la peña, que oscila entre las 6.000 y 8.000 ptas. Normalmente, se prefiere que los socios sean del barrio, gente cercana.

Las familias de los socios disponen de los mismos derechos que éste. Así, pueden participar en viajes, como el que organizaron en 1988, a Lloret de Mar, o el de este año, a Asturias. El más reciente fue a Avila. La edad media de sus socios es de 40 años. **"La mayoría oscilamos entre los 40-55 años, pero un 20% de los socios tienen entre 20 y 40"**. Esta es una de las peñas con más arraigo y tradición en Getafe.

Los PCERos

Isidro Hernández es el secretario de esta peña, fundada hace doce años a raíz de una peña de loterías, quinielas... **"y, finalmente, entramos en terreno cultural, deportivo y social"**.

Actualmente cuentan con 50 socios que, para formar parte de la peña, han recibido el visto bueno de la asamblea, además de abonar la cuota de inscripción, **"variable, según el fondo de la peña"**, y la cuota mensual, de 400 ptas.

La peña PCERos ha llegado a promocionar a tres equipos de fútbol sala, **"aunque este año tenemos uno de once"**, aunque su labor principal, y toda su ilusión, se centra en la organización de la San Silvestre de Getafe, que ya ha recorrido las calles de nuestra localidad el día 31.

Hace quince días finalizaron, con la entrega de premios, los torneos de chinchón, tute y dominó. **Isidro se enorgullece de ser, "después de la F.P.D.", los que más actividades deportivas organizan de cara a las fiestas.**

Desde el punto de vista cultural, PCERos tiene prevista una escuela de ajedrez que



funcionará durante los meses de febrero y marzo, además de los carnavales, para los que han programado una semana completa de fiestas. En un plano más lejano, las carrozas centrarán su actividad para las fiestas de Getafe.

Peñas taurinas

En Getafe proliferan los aficionados al arte taurino y, por tanto, también las peñas. La peña taurina San Isidro y La Oreja son dos de las más representativas.

La **Peña Taurina San Isidro** aparece hace cuatro años en Getafe. Su presidente, desde entonces, y hasta ahora, es **Javier González**. Su creación tuvo mucho que ver con la programación de encierros en la localidad como una actividad más durante las fiestas. **"La peña fue creada por una necesidad de organizar los encierros. Nos reunimos los aficionados de la Asociación de Vecinos de San Isidro y**

apareció la peña".

Javier señala que la peña que rige no sólo se dedica a esta actividad, sino que participa en actividades socio-culturales, como carnavales, carrozas, organizan capeas... Durante las fiestas del barrio proveen a todos los noctámbulos del chocolate necesario para la ocasión. Una de las reivindicaciones esenciales de la peña es la de **"una plaza de toros. Hemos preparado un proyecto de plaza de toros muy bonito, que consiste en un coso polivalente, donde se establecerán comercios y podrán desarrollarse todo tipo de actividades"**.

Trescientos sesenta socios, más o menos, integran la peña; casi todos familias completas. En la junta directiva, de doce miembros, hay cuatro mujeres **"que desarrollan un papel muy importante dentro del colectivo"**. Socios de Madrid, Parla, Fuenlabrada..., de los barrios de la Alhódigra, Las Margaritas, Juan de la Cierva... Ninguna



limitación para ser socio. Por una cuota de 100 ptas. para los adultos -50 ptas. para los niños-, puede participarse en el patrimonio de la peña, que actualmente posee 3 vaquillas bravas en una finca de Toledo.

Todos los lunes, martes y miércoles, imparten cursos de solfeo de cara a organizar una charanga que anime las actividades de todo Getafe.

Nos llevamos muy bien con todos los aficionados y las peñas", explica el sr. **Sánchez Simón**, presidente de la peña **La Oreja**, desde hace dos años, exactamente la mitad de su edad total. Una peña de 68 socios de todo Getafe, con una edad media de 35 ó 38 años. **"Tenemos socios de 20 y 28 y los de mayor edad no pasan de los 55 años"**. Para formar parte de la peña, **"sólo es necesario apuntarse y pagar las 300 ptas. mensuales que significa la cuota"**.

Sus actividades son coincidentes totalmente con las que desarrolla la peña taurina San Isidro, además de otorgar un trofeo durante los festejos taurinos de Getafe. Ellos también tienen **"ganas de plaza, pero creemos que el tema va para largo"**. Como todos, sus miras más próximas se centran en la organización de los carnavales.

Las peñas son algo más que amigos dispuestos a divertirse y darse la satisfacción de compartir aficiones; son una forma de encuentro entre todos aquellos que quieren hacer la vida más agradable a todos los que viven en su pueblo, Getafe. ■

Soledad Galiana
Fotos: Noé Mora

LEGANES

Sociedad

El Ayuntamiento gasta cinco millones en la cabalgata de Reyes



El presupuesto de las tres cabalgatas organizadas el pasado día 5 en la localidad de Leganés ascendió a 5 millones de pesetas que fueron empleados en subvenciones a los grupos participantes, construcción de carrozas, grupos musicales, trajes de Sus Majestades y caramelos. Fue sin duda la cabalgata más suntuosa de entre todas las que se celebraron esa noche en la zona Sur madrileña. La diferencia entre el presupuesto de esta y el del resto de las localidades es claro: Parla 1.300.000 pts., Getafe 1.800.000 pts., Fuenlabrada 1.800.000 pts., Alcorcón 3.500.000 pts. ■

MOSTOLES

Sucesos

Detenida tras cometer seis atracos en una semana

Una joven de unos veinte años, Antonia García del Pozo, ha sido detenida por la policía acusada de seis atracos a mano armada en distintos centros comerciales de la localidad de Móstoles. Los delitos fueron cometidos en la última semana del año, en unas fechas en que estas tiendas tenían fuertes cantidades de dinero. Antonia entraba en los comercios con un cuchillo en la mano con los que intimidaba a los dependientes y a los compradores que en ese momento se encontraban en el establecimiento. Al parecer el dinero que sustralía era utilizado para comprar droga. ■

PARLA

Ayuntamiento

Los concejales de IU y CDS amenazan con no acudir a los plenos

Los concejales de CDS e IU han amenazado con no acudir a los plenos de continuar celebrándose por la mañana. La iniciativa de cambiar el horario de los plenos surgió del PSOE tras los graves altercados cometidos en distintas sesiones. El alcalde, el socialista Pedro Bermejo, cree conveniente mantener los plenos en el horario matinal para mantener aislados a "los elementos más activos de IU". Los plenos dejaron de celebrarse por la tarde desde que el 7 de noviembre se enfrentaron con dureza miembros de la Coordinadora de Sanidad y el equipo de Gobierno socialista, desde entonces cinco sesiones plenarias fueron suspendidas en 1989.

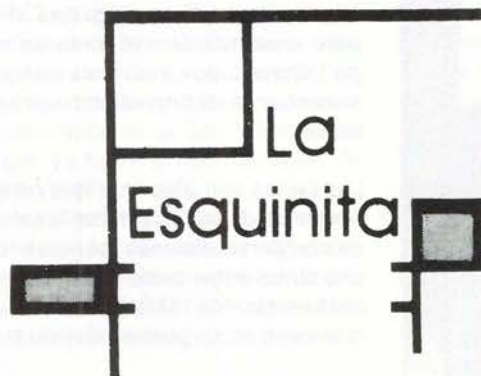

Don Fadrique, 20

Getafe

CLINICA DENTAL EUROCLINIC

- ORTODONCIA
- ENDODONCIA
- CIRUGIA ORAL
- ODONTOPEDIATRIA
- ODONTOLOGIA GENERAL
- LIMPIEZA POR ULTRASONIDO
- OBTURACIONES (EMPASTES)
- TRATAMIENTOS DE PREVENCIÓN
- PROTESIS FIJAS Y REMOVIBLES

Consulta diaria mañana y tarde previa petición de hora

Perales, 2 Local

Tel. 696 75 32

GETAFE

Móstoles

Lo que el agua se llevó

Las recientes y continuas lluvias caídas sobre todo el territorio español no han hecho excepción sobre la región madrileña. La localidad vecina de Móstoles ha sido una de las más afectadas de la zona por este hecho. Quince familias de la colonia Guadarrama tuvieron que desalojar sus casas ante la crecida del río, que se ha visto desbordado ya en numerosas ocasiones.



La Colonia Guadarrama ha sido la auténtica víctima de las inundaciones de Móstoles.



Quince familias tuvieron que abandonar las casas, ante la llegada de las aguas.



El agua causó importantes destrozos.



Las casas estuvieron parcialmente cubiertas durante las inundaciones.

Si bien la situación parece haber mejorado en los últimos días, las familias afectadas insisten en que el gobierno municipal adopte medidas que garanticen el fin de los problemas. Las casas de la **Colonia Guadarrama** fueron construidas hace ahora treinta años en los márgenes del río. Se han inundado ya siete veces desde principios de año y en esta última ocasión, los vecinos decidieron enfrentarse directamente al gobierno municipal. Así, la semana pasada, quince familias

afectadas se encerraron en la sede de **IU** de **Móstoles**. Desde entonces, algunas reuniones y continuos "ataques" por parte de los implicados en el asunto conforman una situación que ha dado bastante de qué hablar en los últimos días. Un colectivo que solicita ser realojado en las viviendas sociales del **IVIMA** y un alcalde, **Bartolomé González**, que niega tener potestad alguna sobre la adjudicación de tales viviendas. Mientras, **Rosa María Merino**, portavoz de vecinos, aseguraba en anteriores declara-

ciones que "sólo pedimos un realojo provisional".

El resultado de todo este tinglado fue la reunión mantenida el pasado día 3 entre los diputados de **IU** y **CDS** en Móstoles y el consejero de presidencia de la Comunidad de Madrid, **Agapito Ramos** para intentar buscar soluciones. Esas fueron las últimas noticias de la semana pasada y éstas las fotografías que hablan por sí solas.

Manuela Ortiz
Fotos: Noé Mora

GRUPO DOCA

INDUSTRIAS DE MECANIZADO RECTIFICADO CROMADO DURO

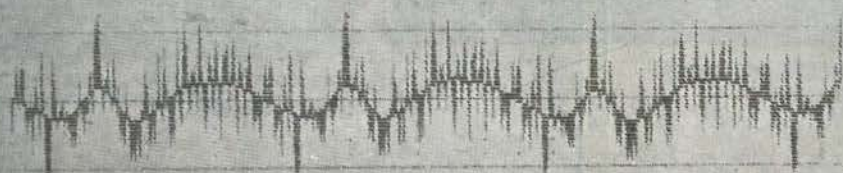
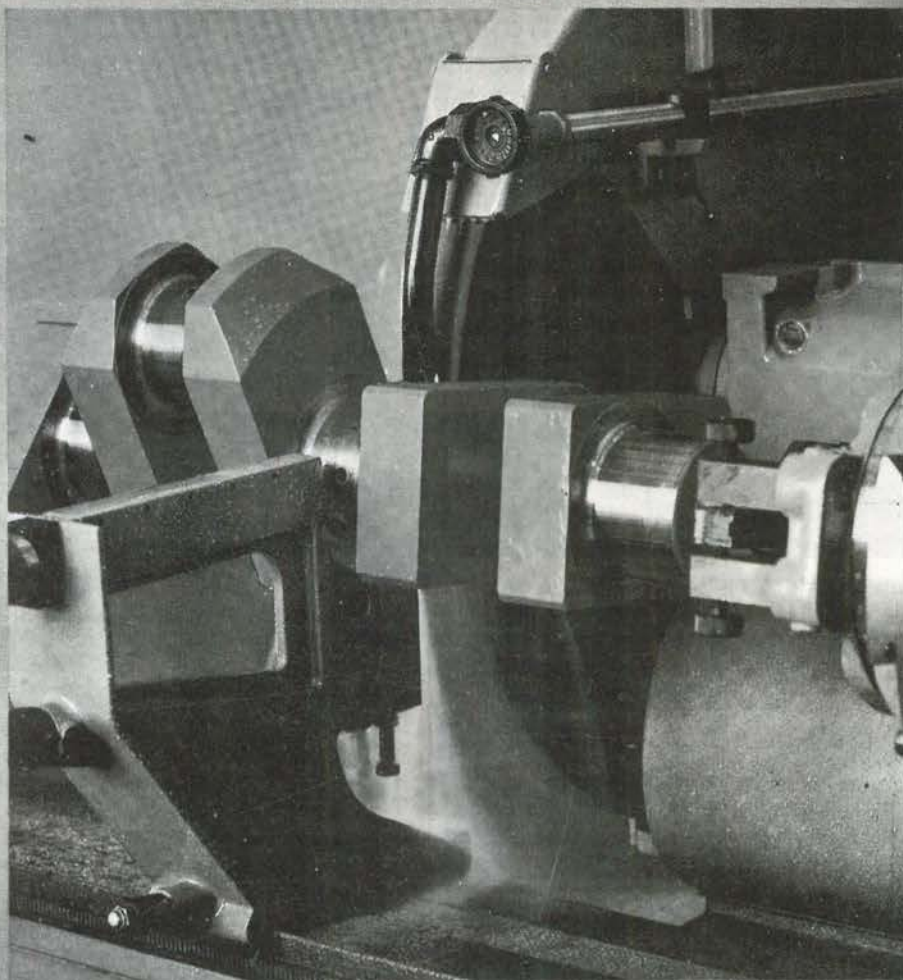

EN CANDELERO

Las novedades del 90

Las novedades económicas para el 90, seguramente no serán muchas, a pesar de los buenos augurios que pronostican algunos.

Mientras los estudios de prospectiva sobre la vida económica fijan sus miras en el 92 y pronostican una lluvia de inversores en la capital madrileña, que por entonces será la capital cultural europea, apenas se hace hincapié en la falta de infraestructuras.

No son pocos los inversores que ya han "pasado" de invertir en la región madrileña y sus alrededores por la falta de infraestructura y el caos del transporte. Y precisamente la zona sur y Getafe entre sus localidades no son la flor y nata de la región en este tema. La esperanza, que dicen que es lo último que se pierde, es lo poco que queda en los municipios sureños para tratar de relanzar la zona a la vorágine inversora. El archinominado Plan Sur y la anunciada mejora de las infraestructuras y transportes deja aún un resquicio de esperanza para los futuros inversores.

Los sectores que mejores augurios presentan para el nuevo año son la construcción, banca y siderurgia. Mientras que sectores como el automóvil no presentan un futuro muy prometedor según los observadores económicos. ■

E.G.

El espíritu de la empresa

Autor: George Gilder.
Editorial: Espasa Calpe.
Páginas: 366.

El papel de los empresarios en la vida económica es analizado por este autor americano, famoso por su obra "Riqueza y pobreza", en esta nueva obra.

El autor, economista y académico de la Universidad de Harvard, narra las vicisitudes de diversos empresarios audaces. Concluye el libro señalando la importancia del espíritu de los diri-



gentes empresariales por encima del dinero. ■

TRIBUNA...

Protesta de los comerciantes de Leganés

La Asociación de Comerciantes del Centro de Leganés ha protestado por la competencia de las grandes superficies comerciales que se ubican en el exterior.

Según los comerciantes la desbandada de la clientela hacia las grandes superficies se produce por un tema tan importante como el de los horarios, con los que no puede competir el comercio tradicional. Para contrarrestar la situación, los comerciantes señalaron las ventajas de la venta tradicional y la relación calidad-servicio de las pequeñas tiendas. ■



... DE ACTUALIDAD

Lina Morgan

La veterana actriz ha sido premiada como "mejor empresaria del año" por la Cámara de Comercio de Madrid por su labor en la actividad teatral como empresaria. Se trata de la primera mujer premiada con este galardón y también la primera persona del espectáculo que lo obtiene. ■

Juan Alonso Castro

Es el Director Comercial de CASA desde septiembre. Es ingeniero Aeronáutico y comenzó sus estudios en EE.UU, en la compañía BOEING desde donde se incorporó a CASA como director de diversos programas y divisiones. ■

El centro comercial Calle Madrid abrirá en marzo

El nuevo concepto ocio-compra



Las grandes superficies comerciales en la periferia no restan hoy importancia a los nuevos conceptos comerciales que van a surgir en el interior de la ciudad. Entre éstos, el centro comercial Calle Madrid quiere ser pionero. Con 2.600 metros cuadrados para 38 locales comerciales, habilitados como tiendas de moda y hostelería, nace este nuevo centro.

Getafe como ciudad con un poder adquisitivo relativamente estable es el punto de mira de múltiples actividades comerciales. Especialmente la calle Madrid, la calle comercial por excelencia, verá satisfecha su demanda de un centro comercial de moda, olvidando el concepto de las galerías de alimentación que un día se ubicaron en la zona.

"Pensamos que la zona demandaba un centro comercial que elevara el nivel de las tiendas actuales, por eso decidimos instalarlos aquí", explica Teresa Ada-

Reportaje

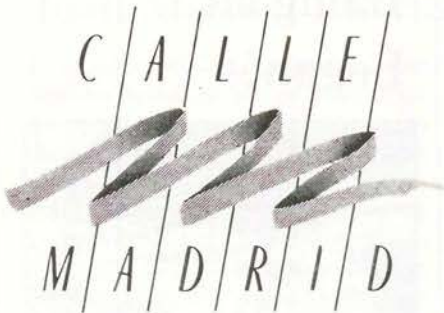

nez, directora de promoción y futura gerente del centro. El nuevo complejo comercial está siendo desarrollado por una promotora veterana en estas lides y que está captando clientes profesionales que ocupen los locales, "no queremos que se compren locales para dejarlos cerrados, queremos que funcionen". Este objetivo es el principal perseguido por la promotora que pretende que el nuevo centro comience a funcionar en marzo a pleno rendimiento.

Consolidar un comercio

La venta de los locales a gente que ya tenía negocios ha sido señalada por la promotora como la mejor garantía de que los locales entrarán en actividad al ser comprados. Consolidar un comercio no es tarea fácil por lo que la promotora seguirá presente en la gerencia del centro durante cinco años, a raíz de la formación de la comunidad de propietarios, tratando de evitar también la especulación con los locales.

La ubicación en la calle Madrid ha sido uno de los atractivos más grandes para los primeros compradores de locales. Entre éstos se encuentran propietarios de tiendas de Madrid que se han interesado por el nuevo centro donde estará presente la firma Benetton, una cadena de trajes de caballero, una joyería, una boutique de deportes, etc. Entre los servicios de hostelería habrá una cervecería novedosa, donde los clientes podrán ver el proceso de elaboración de esta bebida.

La calidad comercial

Los locales, 38, son de diferentes tamaños, aunque todos tienen la totalidad de sus metros como superficie útil y ofrecen el atractivo de estar climatizados.

Pero la baza de este nuevo centro comercial ubicado en el interior de Getafe será su filosofía de la compra y el ocio. Según Teresa Adanez, "se intenta cambiar la

forma de comprar, es el nuevo concepto del ocio-compra. Además destaca que es el centro el que ha venido a la gente y no la gente al centro, como ocurre cuando se ubica en la periferia". Los horarios juegan también un papel importante en el éxito del comercio que trata de captar a la gente que hasta ahora iba de compras a la capital madrileña.

La promotora que desarrolla el centro comercial Calle Madrid, con el mismo nombre que el centro, es ya veterana en este tipo de negocios. Anteriormente llevó a cabo un centro comercial, de 15.000 metros cuadrados, en la zona norte de

Madrid, entre Pozuelo y Villalba. Si bien "aquí se trata de un centro diferente por la peculiaridad de la zona", explica Teresa Adanez.

Entre los objetivos de esta promotora figuran la construcción de otros centros comerciales en la zona sur madrileña. El próximo se ubicará en Alcalá de Henares. Los estudios de viabilidad en que se basan para promover estos centros planean "elevar la calidad en pueblos de más de 15.000 habitantes de la periferia". ■

Esther García

"Se trata de evitar la especulación; no queremos que los locales se queden cerrados, queremos que tengan plena actividad y el centro pueda abrirse en marzo con pleno rendimiento"



La ubicación en la calle Madrid ha sido uno de los atractivos más grandes para los primeros compradores de locales. En el servicio de hostelería habrá una novedosa cervecería que permite ver cómo se elabora la bebida.

Financiación de las haciendas locales

Con el nuevo año ha entrado en vigor el nuevo sistema de financiación de las haciendas locales. Esta afectará a más de 8.000 municipios y se basa en un sistema similar a la financiación del estado y las comunidades autónomas. De este modo se cuenta en los ayuntamientos con una economía financiera a la hora de recabar los impuestos. Según esta ley el ayuntamiento podrá cobrar 3 nuevos impuestos: el de bienes inmuebles que sustituye a las contribuciones rústicas y urbanas, el de actividades económicas y el impuesto municipal de vehículos.



La constructora Laing en Leganés



La constructora Laing llevará la contrata de 66 viviendas en el barrio de El Carrascal de Leganés con la compañía Promotora Suelo Edificable. El proyecto costará alrededor de 449 millones de pesetas y se desarrollará en un periodo de un año aproximadamente. ■

E.G.

Ayudas fiscales a inversores madrileños

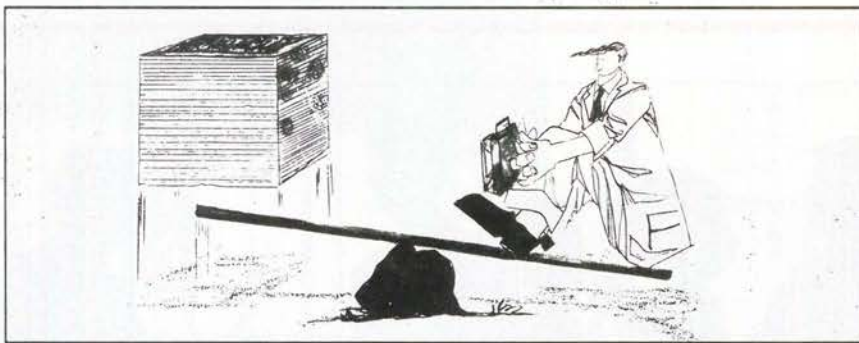

Ha sido aprobado por la Comunidad Autónoma el proyecto de ley de incentivos fiscales que beneficiará a los inversores que realicen en la Comunidad madrileña sus operaciones. El proyecto fue aprobado por la asamblea regional y otorga beneficios a quien invierta en Madrid, con motivo de la capitalidad europea del 92. Este proyecto tendrá que pasar ahora por el Congreso de los Diputados. ■

Publicidad **Look**

- REGALOS DE EMPRESA
- PRENSA Y RADIO
- ENCENDEDORES
- BOLIGRAFOS
- CAMISETAS
- RELOJES
- LLAVEROS
- CARTERAS
- DIETARIOS
- AGENDAS
- MARROQUINERIA
- LOGOTIPOS
- ROTULACION DE FACHADAS Y VEHICULOS INDUSTRIALES

C/ CAPITAL CARLOS HAYA, 1
28902 GETAFE (MADRID)

TEL: 682 35 80

R&D

DETECTIVES PRIVADOS

INVESTIGACIONES LABORALES,
INDUSTRIALES, PERSONALES,
FAMILIARES, BUSQUEDAS, ETC.
APORTACION DE PRUBAS EN TRIBUNALES.

RESERVA ABSOLUTA

C/ Capellanes, 1 GETAFE

Tel. 695 03 53

Juan Manuel Barcia recuperado

El jugador del C.D. Leganés, **Juan Manuel Barcia** parece ya recuperado de una lesión que le ha mantenido durante largo tiempo apartado de los terrenos de juego. El Dr. Tellez, médico de la entidad blanquiazul, fue quien le operó hace dos meses de una ostiopatía de pubis que no le permitía la práctica del fútbol en las condiciones adecuadas. El jugador lleva más de siete meses inactivo y el último partido disputado fue en junio de la temporada 88-89 en la que se enfrentó al equipo del Marino. Hay que recordar que **Juan Manuel Barcia** es una de las

promesas del fútbol regional madrileño, querido por su afición, **Barcia** subió al equipo hace tres temporadas, cuando sólo contaba con diecisiete años de edad. El jugador lleva dos semanas entrenando, incluso ha tocado ya el balón junto a sus compañeros. Quizá, para el próximo partido contra el Ferrol pueda contar con el técnico **Luis Angel Duque**, a pesar de las reticencias de éste a contar con jugadores recién salidos de una lesión, por ejemplo, **Juanjo Calles**. ■

Lesionados en el Getafe C.F.

Parece ser que la enfermería del Getafe va mejorando, después de haber tenido varios jugadores incapacitados como **Sebas II, Aurelio, Antonio y Flores**. Este último está en tratamiento para recuperarse de su tendinitis, problema que viene arrastrando desde hace varias jornadas. Recordemos que su lesión salió a relucir antes del partido contra el Cambados. Hasta el momento, **Antonio Flores** había resistido, pero en un entrenamiento de la semana pasada tuvo que retirarse debido a las molestias. Por

otra parte, el jugador **Antonio**, que se lesionó en una de sus rodillas, debido a una fuerte entrada que se le hizo con los tacos, se esforzó con el fin de que el mister, **Fernando Sierra** contara con él para **Arosa**. El jugador que disputó noventa minutos en el partido contra el Real Avila y marcó un gol no quiere perder comba ya que desde que empezó la temporada lo ha tenido difícil para entrar en la tripleta atacante que forman, **Sebas I, Cid y Flores**. ■

Romero cedido al Getafe C.F.

El jugador del Rayo Vallecano, **Romero**, ha sido cedido por lo que resta de temporada al Getafe C.F. tramitándose la ficha a la federación en la pasada semana. El refuerzo viene a ser muy importante para el Getafe C.F., ya que juega de interior izquierda, ocupando uno de los puestos de ese medio del campo tan vilipendiado por los aficionados e informadores a lo largo de toda la temporada. **Romero**, que al finalizar la pasada temporada dejó el Pegaso y fichó por el club Vallecano, no contaba con el visto bueno de **Felices**, entrenador del Rayo, viéndose postergado al ostracismo desde que llegó al club. Con esta decisión ya son dos las excepciones que hace el técnico getafense,



Fernando Sierra, a las afirmaciones tajantes que hizo a principio de temporada, diciendo que no quería más de dieciocho jugadores. ■

Diario desde una grada

Una merienda de negros

Raúl Castillo

Suele ocurrir que cuando los seres humanos alcanzan las más altas cimas en su carrera profesional, se introducen en un mundo nuevo e irreal que no tiene nada que ver con lo que los españoles de a pie seguimos sufriendo y padeciendo. Grandes personajes de la historia sufrieron esta pérdida de la visión de la realidad social, llevándoles dicha pérdida al más absoluto de los caos tanto personalmente como socialmente. La Historia nos da ejemplos como **Bismarck, Hitler, los últimos Zares Rusos**. . . , incluso en nuestros días nos muestra personajes tan impopulares como **Ceausescu, Noriega**, o, por qué no decirlo, el mismísimo **Solchaga**, Ministro de Economía y Hacienda. No creo que esta pérdida de visión de la realidad haya llegado a nuestras autoridades deportivas, pero lo que sí se deduce de su comportamiento es que hay una preocupante tranquilidad que se refleja en la gran tensión que hay en la dialéctica mantenida por " las ofertas de nuestras autoridades deportivas/ exigencias de nuestros deportistas". No hay que ser un lince para darse cuenta que lo de las instalaciones deportivas en Getafe es una "merienda de negros". Y los "negros", como de costumbre, son los deportistas. Lo del otro día en **Giner de los Ríos**, polideportivo de nuestra localidad, donde había cuatro equipos a los que se les había asignado el mismo campo de fútbol a la misma hora fue una astracanada, que rozó la bufonada. Sólo faltó que los equipos partieran el campo e hicieran cuatro porterías con piedras. Es hora de soluciones, y si no se les ocurre ninguna les doy un consejo. salgan a la calle, acérquense a los polideportivos y pregunten a los deportistas. Pregúntenles, ¿Quién mejor que ellos saben lo qué les falta? Estoy seguro de que ellos les darán soluciones: todo es cuestión de querer y de dejar de ser, al menos por un día, el **bwuana** de esta "merienda de negros". ■

Varios equipos se ven afectados por la falta de instalaciones

Y si llueve, ¿dónde entrenamos?

No descubrimos nada nuevo si decimos que en Getafe la demanda de instalaciones deportivas es superior a la oferta. Entrenar en un pabellón cubierto se ha convertido en todo un privilegio del "Ancient Regimen"; incluso disponer de cualquier cancha para entrenar se está convirtiendo en otro privilegio. La génesis de este trabajo es analizar por qué se produce esta carencia e intentar dar soluciones.

Según el apartado 8 del reglamento de utilización de las instalaciones deportivas, "todas las instalaciones deportivas adscritas a la F.P.D. pueden ser utilizadas por sus socios, cuando las mismas así lo permitan, excepto aquellas que por su idiosincrasia no puedan serlo, como piscinas municipales, pistas de tenis, etc, previa petición por escrito". Para ser socio de la F.P.D. hay que tener un 75% de jugadores residentes en Getafe, una sede social y unos estatutos. En teoría, no habría ningún problema para acceder a las instalaciones, pero en la práctica es tal la demanda, que no se puede evitar que haya equipos que se queden sin entrenar. El caso más claro que conocemos es el de la **peña PCEROS**, que tenía intención de hacer varios equipos y, debido a esta falta de instalaciones, ha decidido parar su proyecto.

La situación ha llegado a tal punto, que los usuarios más afectados no se plantean ya si es justo o no que haya equipos que entrenen al descubierto y otros en el cubierto. Todos lo asumen, y lo ven lógico, que los equipos federados entrenen en los mejores campos. Sin embargo, **Luis Calvo**, delegado del **PGB Baloncesto**, apunta: "Hay equipos no federados que están entrenando en pabellón cubierto, por ejemplo, **Getafe Sport**". Esta denuncia, hecha por varios equipos, nos llevó a plantear otra cuestión como es el tema del "enchufismo" y la arbitrariedad a la hora de repartir las canchas.

Para **Idelfonso** y **Luciano Pereda**, delegado del **Sta Bárbara** y entrenador de **Y.M.C.A.-Madrid**, el tema está bastante claro: "No hay enchufismo. El reglamento se aplica bastante bien. Los federados deben tener prioridad, ya que cuando salgan a jugar fuera, lo harán en pabellones cubiertos". No piensan lo mismo el resto de equipos. Para ellos, "los



"A nuestro equipo cadete se le ha echado del pabellón cubierto, porque hay otro que paga más que nosotros" dice Antonio Tortez, entrenador de C.A.S.A. cadete, haciendo clara referencia al Getafe Sport"

chanchullos y trapicheos" están a la orden del día en la **F.P.D. J.Mª Fernández**, del **Caltesa**, nos dice que "teniendo amiguetes dentro de la F.P.D. todo te va a ser mucho más fácil a la hora de coger una cancha cubierta". El caso más flagrante es el de **C.A.S.A.**, que después de llevar muchísimos años entrenando en el pabellón cubierto, "al equipo cadete se nos ha echado de allí, porque hay otro que paga más que nosotros", dice **Antonio Tortez**, entrenador de **C.A.S.A. cadete**, haciendo clara referencia al **Getafe Sport**. Aseguran los de **C.A.S.A.** que con

el reglamento en la mano, el equipo de cadetes tiene preferencia sobre el **Getafe Sport**, ya que los de la fábrica llevan más años utilizando las canchas. El reglamento dice: "Las solicitudes de socios que se presenten por primera vez, deberá atemperarse a las horas y días que queden libres, en caso contrario, se establecerá una lista de espera en orden al siguiente baremo: a) Federados legalmente constituidos. b) Federados por categorías. c) equipos de la liga local juvenil, cadete e infantil. d) equipos de la liga local senior". Es mucho más antiguo

Reportaje

el equipo local de C.A.S.A. que Getafe Sport. Luis Calvo, delegado del PGB Baloncesto comenta: "La F.P.D. está últimamente con el Getafe Sport que se le hace el culo pepsi-cola". Sobre si hay favoritismos o no los hay, es un tema que nos llevaría a una discursión bizantina, así que pasemos a las soluciones.

¿Cómo solucionarlo?

A pesar de las numerosas quejas recibidas, nadie da soluciones claras al tema. La mayoría de los consultados creen que la solución pasa por tener más dinero, pero no por construir canchas a tontas y a locas. Sin embargo, Luciano Pereda, entrenador de Y.M.C.A.-Madrid, matiza que "lo que se debé construir son más canchas descubiertas. Creo que Getafe ya tiene suficiente con tres pabellones cubiertos. Hay cosas más importantes que construir en la ciudad y que son más necesarias". Otra solución que se ha vislumbrado es la justa distribución de las horas de entrenamiento, estableciendo turnos anuales. "Las horas que sobran a los federados deberían repartirse a través de estadísticas", dice Luis Calvo. Antonio Tortez va más lejos: "la solución justa es turnarse, y que el que estuviera un año en el cubierto, al año siguiente fuera al descubierto". Por el momento, nadie se atrevió a hablar con Manuel Cañadillas. Todo el mundo coincide en que no merece la pena ni intentarlo, porque no se les va a hacer caso. "El año pasado había problemas con los vestuarios donde estábamos hacinados, fuimos a decirselo a Cañadillas, pero él se hizo el loco", dicen los chicos de C.A.S.A. Idelfonso, representante de Sta Bárbara, pone mucho empeño en que con el nuevo plan de instalaciones de Juan de la Cierva se van a solucionar muchos problemas. Este plan nos da esperanza a todos los que forman el entramado del deporte getafense.

El reglamento de utilización

Todo el mundo está de acuerdo en que el reglamento de utilización de canchas es bueno. José M^o Fdez., del Caltesa, piensa que "el reglamento está hecho para evitar el descontrol, ya que somos muchos equipos y si no esto sería un desmadre". El reglamento es muy global y abierto a diversas interpretaciones. "No te especifica qué es lo que puedes utilizar



"Al Catelsa se le obligó a jugar un día que llovía, y uno de sus jugadores se fracturó el menisco. No es la primera lesión que se produce, ni la última: 'también yo me rompí el brazo el año pasado', dice Luis Calvo"

y qué es lo que no puedes utilizar", dice Luis Calvo. Los criterios utilizados para la distribución de las canchas son aceptados por la mayoría. Es lógico que los federados tengan prioridad. Sin embargo, los seniors de liga local se quejan de que tengan prioridad sobre ellos los juveniles, cadetes e infantiles de liga local. "Si nos lesionamos por la lluvia en una cancha descubierta, repercute en nuestro trabajo y a ellos no les repercute en su vida normal". Las lesiones han estado a la orden del día en la cancha descubierta de S. Isidro. Al Caltesa se le obligó a jugar un día de lluvia y uno de sus jugadores se fracturó el menisco. No es la primera lesión que se produce, ni la última:; también, "yo

me rompí el brazo el año pasado", dice Luis Calvo.

Hasta ahora se ha conseguido una racionalización y distribución de los equipamientos deportivos, hecho que ya es importante. La situación no ha llegado todavía al límite. Getafe es una ciudad que crece deportivamente y el régimen actual de instalaciones es como una tira de papel celofán que de momento sirve, pero con miras al futuro sólo nos podemos asir al nuevo polideportivo de Juan de la Cierva. ■

Raúl Castillo
Fotos: Noé Mora

	sí	no	n/s-n/c
¿Es justa la distribución de canchas?	0%	80%	20%
¿Es lógica la distribución de canchas?	80%	20%	0%
¿Es la solución hacer más canchas?	60%	40%	0%
¿Es la solución hacer turnos anuales?	40%	60%	0%
¿Hay "enchufismo" a la hora de repartir canchas?	80%	20%	0%
¿Te parece bueno el reglamento de uso de canchas?	60%	40%	0%

Encuesta realizada entre los usuarios de la cancha descubierta del polideportivo San Isidro

ENTREVISTA

Recibirá el trofeo a la mejor deportista menor de 21 años

Montse Puche: "Esta ha sido mi mejor temporada"

Montse Puche recibirá dentro de unos días, en la Gala del Deporte, el trofeo a la mejor deportista de Getafe. Su paso por la Selección junior y su buen hacer en las tres últimas temporadas en el Comercial Pescados ha sido suficiente para valorar el esfuerzo de todo un año.

Vecina de la localidad de Alcorcón, Montse está dejando sus primeros años de balonmano en las canchas de Getafe. A pesar de haber recibido importantes ofertas de otros equipos de la División de Honor, la joven jugadora prefiere, de momento, seguir al lado de sus compañeras del Comercial Pescados, aunque no descarta la posibilidad, si las condiciones son buenas, de buscar nuevos aires. Estudiante de COU, empezó en 5º de EGB a practicar el deporte sin tener muy claro todavía que el balonmano sería el que le trajera las mayores alegrías.

¿Qué sientes al haber sido premiada con el trofeo a la mejor deportista de Getafe?

Supongo que a todo el mundo que se le ha dado le ha sentado muy bien. Yo me he alegrado mucho porque el año pasado también me presentaron pero no me lo dieron.

¿Crees que llega en el mo-

mento justo?

Podía haber llegado antes pero no lo necesitaba para nada. Quizá ahora me conozca más la gente de Getafe.

Quieres decir que has tenido temporadas mejores que esta.

No, no, yo pienso que esta ha sido el culmen, pero todavía espero llegar a más.

¿Cómo llegas al Comercial Pescados?

Del colegio pasé a jugar en Federación, aquí en Alcorcón, y de ahí al Comercial donde jugué el primer año de juvenil y luego ya pasé al grande.

¿Cuántas temporadas llevas en el equipo?

Una en 1ª Nacional, otra en División de Honor y esta, o sea, tres.

Has acudido a la Selección junior, ¿estás satis-



fecha de tu paso por ella?

La Selección es otro mundo. Tienes que estar continuamente viviendo el balonmano, estás durmiendo y estás pensando en balonmano; todo es balonmano, no tienes otro mundo. Yo he estado dos meses concentrada y acabas "embalonmanizada". Pero está muy bien, es una experiencia muy buena.

Esperas estar presente en las próximas convocatorias.

Este año sigo siendo junior, lo que pasa es que esta temporada no hay mundial y entonces pierdo un año y la categoría de junior. Si hubie-

se nacido en un año impar hubiese sido mejor porque hubiera jugado un año más. La única forma sería subir a la absoluta, pero... es muy difícil.

Te gustaría seguir jugando en el Comercial o tienes en mente algún otro equipo.

El año pasado recibí tres ofertas y no eran muy malas, porque recibir una oferta del IBER no está nada mal. Si me ofrecen unas posibilidades mejores de las que tengo aquí me lo tendría que pensar. Ahora mismo me compensa jugar en este equipo porque la oferta más seria era irme a Valencia a

E ENTREVISTA

jugar y tampoco me compensaba mucho vivir fuera de mi casa con gente que no conoces.

¿Cómo calificarías la temporada que, hasta el momento, estais haciendo?

Pienso que es positiva porque el equipo tiene un poco más de experiencia que el año pasado. Llevamos la mitad de Liga y tenemos los mismos puntos que la temporada anterior entera. La verdad es que hemos perdido dos puntos esenciales en el partido contra el Molins, que podíamos haber ganado, pero por otro lado se los hemos arrebatado a equipos bastante fuertes como el Mades, al que el año pasado sólo le ganó el IBER en su campo.

El objetivo de Pedro Moreno es la Copa de la Reina.

Sí; para mi también, creo que es el objetivo de todos.

Piensas que se puede conseguir.

Si; si por supuesto.

Por último que le pedirías a este año que comienza, para tí y para tu equipo.

Para el Comercial jugar la Copa de la Reina, estar bien, jugar sin presiones de ningún tipo, jugar a gusto. Para mí, a nivel deportivo, mi máxima ilusión sería llegar a la Selección absoluta. ■

José Luis Corrochano
Fotos: Noé Mora



“Quizá ahora me conozca más la gente de Getafe”

“Mi máxima ilusión, para este año, sería llegar a la selección absoluta”





GEMOSA

C/. MADRID, 121
28903 GETAFE

¡INFORMESE YA! **OPEL** 

DEPARTAMENTO DE VEHICULOS DE OCASION

- VEHICULOS DESDE 6 MESES
- TODAS LAS MARCAS
- GARANTIA **OPEL**
- TOTALMENTE REVISADOS (40 PUNTOS)
- SIN ENTRADA
- HASTA «60 MESES» PARA PAGAR

**REGALAMOS
UN RADIO-CASSETTE**

(POR LA COMPRA DE CADA VEHICULO DE OCASION)

PARA CUALQUIER CONSULTA DIRIGIRSE A:

DPTO. VEHICULOS DE OCASION

TELEFONO: 681 69 12

SUGERENCIAS

MAIZ Y PALOMITAS

"EL REGRESO DEL RIO KWAI" de Andrew McLaglen es una de las últimas películas bélicas que se pueden ver en las carteleras madrileñas.

Esta película ha atraído a los antiguos admiradores del famoso film "Puente sobre el río Kwai", razón por la cual ha sido comparada inevitablemente con la antigua superproducción con la que coincide por desarrollarse en las mismas variables históricas.



La película interpretada por Edward Fox, Timothy Bottoms y George Takei transcurre en la Tailandia ocupada por los nipones, en febrero de 1945, donde el ejército japonés será bombardeado por los americanos. Pero ahora los americanos e ingleses que habían construido puentes tendrán que cubrir las bajas del propio ejército imperial. Se trata pues de una película para los amantes del cine bélico que no tiene por qué ser comparada con la primera.

E.G.

MÚSICA

La herencia de la familia Munster

Este es el sonoro título de un Lp lanzado por un magazine del mismo nombre, que se precia de recoger en sus surcos versiones de clásicos del rock, o temas propios, de las 14 mejores bandas de rock españolas. Cómo no hablar de ello cuando, al final de la década, todos nos preguntamos que nos aguarda en el futuro musical. Pues bien, está claro que el rock es el tipo de música que sin duda alguna pervivirá a través del tiempo. Los otros ritmos -llámense tecno-music, acid-house, new-beat o agro-pop- no están sino condenados a quedar en el recuerdo como modas pasajeras.

El disco en cuestión revela que en el panorama musical español tiene mucho que decir y mostrar. En él aparecen algunos grupos ya mencionados en esta sección con complacencia. Entre los catorce, se puede destacar a **La Granja**, **The Loads**, **Locos Mosquitos**, **los Bombarberos**, **los Amateurs**, **Comomolo**, **los Bichos** y los estupendos **Los Del Tonos**, que acaban de publicar un Ep con su tema estrella, **Me Gustas**. Esto deja claro que la Route 66 sigue abierta. ■

Esegé

AGENDA

V Salón nacional de fotografía de Getafe

Con una excelente participación de fotógrafos getafenses (en cantidad y en calidad), el pasado 15 de noviembre se celebró el fallo del V Salón nacional de fotografía de Getafe.

En esta ocasión el jurado lo formaban D. Elías Doncet, D. Javier Regó y D. Jose Manuel Gil. Entre una 150 fotografías resultaron premiados los siguientes autores:

Premio de Honor a la mejor colección: **Santiago Gavilán y Olga Conde**.

Premio Nacional a obra suelta: **Jose Luis Marcos**

Premio Nacional a obra suelta: **Jose Juan Chirivella**

Premio Nacional a obra suelta: **Raúl Montesano Sánchez**

Premio Local: **Luis Pumares**

Premio Local: **Amaro Sánchez**.

Las obras seleccionadas para la muestra han quedado expuestas desde el día 4 de enero en el Centro Municipal de Cultura (C/ Madrid). Durante 15 días se podrán observar las obras seleccionadas de 17 a 21 horas.

Miguel Martín

CALLE

MADRID

HAGASE UN SITIO
EN CALLE MADRID

Angel Arroyo Soberón, ex-alcalde de Getafe y ex-diputado provincial

El alcalde de la transición



Colocación del primer ladrillo para el futuro edificio de Apanid.

Angel Arroyo Soberón nació en Santander hace 58 años. Su larga y fructífera trayectoria en Getafe, su dedicación al trabajo, a la juventud, al deporte y a las actividades culturales, le hacen merecedor al título de getafense con todo honor. Porque no solamente vivió y practicó el deporte siendo un buen guardameta en equipo juveniles, sino que lo impulsó y apoyó con su propia gestión personal; no solamente gustó de la vida en acampadas, marchas, excursiones y fuegos de campamento, sino que también alcanzó la Jefatura Local de la Juventud para impulsar los campamentos juveniles; no sólo participó como excelente dibujante y caricaturista en exposiciones tanto locales como del Grupo de Empresa, sino que dirigió y estimuló las que con motivo de nuestras Fiestas Patronales atrajeron a prestigiosos artistas de todo el país. No sólo contribuyó a dar mayor esplendor a nuestro desfiles de carrozas tanto en Reyes como en las Fiestas, sino que proyectó y dibujó algunas de ellas. Y no se conformó con colaborar en la preparación y organización de los Festivales de Reyes, sino que participó como presentador y locutor en los mismos, en el inolvidable Circo de Price.

Me ha recibido con su acostumbrado buen humor y tras cambiar impresiones sobre estos recuerdos que tuve la suerte de compartir con él durante muchos años, pasamos a la parte seria de esta entrevista.

Preg. ¿Cuándo llegaste a Getafe?

Resp. En 1944. Es curioso, porque vine al Colegio de los Escolapios sólo para seis meses y flíjate...

¿Cuánto tiempo estuviste de alcalde?

Desde el mes de julio de 1974 hasta el mes de abril de 1979. Fui el último alcalde antes de la transición política y el que tuvo que hacer la entrega del gobierno local como resultado de ésta.

Se ha hablado, como sabes, de todo, de lo bueno y de lo malo. ¿Qué apuntarías como obras buenas bajo tu mandato?

Hombre..., hablando de obras podría citar la Casa de la Cultura, la Casa de la Juventud, el Polideportivo, el Parque de San

“Lo más destacado de nuestra labor fue, quizás, el Plan General; hasta entonces sólo había planes parciales”

Isidro, grandes vías y accesos de los que Getafe carecía para enfrentarse al futuro, tales como la Avenida Juan de la Cierva, las avenidas de España y de los Angeles, así como de toda la infraestructura y zonas ajardinadas, accesos y parques de la zona comprendida entre Juan de la Cierva y Las Margaritas, Plaza de España, Plaza de Barcelona, etc. El ambulatorio de la Seguridad Social y muchos jardines. Mira, creo que es harto elocuente y merece la pena citar el hecho de que la única partida presupuestaria que no pudo consumirse fue precisamente la dedicada a parques y jardines. El concejal delegado se vio impotente para gastar más en este capítulo, sencillamente porque ya no había más zonas de expansión y no contábamos con más espacios para nuevos jardines.

Contaríais con elevados presupuestos...

Resulta anecdótico hacer una comparación de estas cifras. El presupuesto más alto alcanzado por el Ayuntamiento durante los cinco años de mi permanencia al frente de la alcaldía, ascendió a 540 millones de pesetas. Los presupuestos actuales del Ayuntamiento son de 7000 millones. Y lo curioso es que, prácticamente, los problemas entonces eran los mismos de ahora. No olvides que la población de Getafe era de 160.000 habitantes, mientras que ahora esta cifra ha descendido...

¡Cómo...!, ¿qué ha descendido?

Naturalmente. La pérdida de puestos de trabajo y el cierre de algunas empresas muy importantes obligó a muchas familias a la emigración hacia otros lugares menos afectados o a regresar a sus lugares de origen. Y los servicios, entonces, alumbrado, alcantarillado, limpieza, etc., eran los mismos que ahora. A esto hay que añadir algunas obras que contribuyeron notablemente al resurgir de lo que podríamos llamar el nuevo Getafe. Entre ellas el PLAN GENERAL. Hasta el año 1974, sólo existían planes parciales. Esto fue como un revulsivo que dio lugar a Polígonos Industriales nuevos (pese a que tuvimos que afrontar más de novecientos recursos presentados por la oposición y los vecinos).

¿Otras diferencias que sirvan de parámetro comparativo a los lectores?

Desde el punto de vista puramente numérico, señalemos que contábamos con una plantilla de 22 guardias municipales, incluido el jefe. Y el total de personal empleado en el Ayuntamiento, incluyendo el servicio



Visita del Rey Juan Carlos a Getafe, con motivo de la jura de Bandera en la Base Aérea.

“No pudimos agotar el presupuesto, porque ya no teníamos espacios donde poner jardines, los habíamos aprovechado todos”

de limpieza, era de 200 personas.

¿Tu recuerdo más agradable?

La visita de la Corporación a Su Majestad el Rey D. Juan Carlos, al que hicimos entrega de un pergamino.

¿Y el más amargo?

(Su mirada oscurece, parece pensar, mientras, con la mano, hace un gesto como si sacudiera una inexistente mota de polvo sobre la superficie de la mesa). Un accidente, el tren arrolló a un niño causándole la muerte... Hubo una movilización general del pueblo que se concentró ante mi casa... Fue muy lamentable. Pero lo extraño es que después han ocurrido cuatro accidentes más, en la misma vía y en circunstancias similares y no se han producido movilizaciones, aunque, para mí, la vida de todos esos niños son igualmente preciosas.

¿Volverías a ser alcalde si se presentara la ocasión?

No.

¿Por qué?

Porque mi época ya ha pasado.

¿Fue una época difícil?

Contaba con un puñado de hombres muy capacitados, desinteresados y con ganas de trabajar. Nuestro trabajo en equipo fue muy eficaz.

¿Te causó pena dejar la alcaldía por no ver culminar algunos de vuestros proyectos?

Mira, me causó pena, y mucha, cuando vi arrancar con un pico la placa del Ayuntamiento, el mismo día de la toma de posesión, aunque se dijo que era una transición pacífica. Pero eso era un sentimiento personal aparte de cualquier otra cosa. Mi verdadera pena fue no ver terminado, por la oposición de los vecinos, el Hogar del Anciano, la IPlaza Pinto, cuyo proyecto estaba recogido en el PLAN GENERAL.

¿Cuándo fuiste nombrado Diputado Provincial?

El 28 de marzo de 1976, de acuerdo con el decreto del 20 de febrero del mismo año.

Digamos, para terminar, que Angel Arroyo posee la Medalla al Mérito Civil, así como la de oro de la Cruz Roja Española, aparte de otras medallas y condecoraciones.■

Victor Manuel Moreno

Cine en Getafe

Historias de New York
Cine Cervera

Días 12, 13 y 14
Sesiones 18:30, 20:30 y 22:30

Red Scorpion
Cine Las Margaritas

Días 12, 13 y 14
Sesiones 18:30, 20:30 y 22:30

Dulce hogar a veces
Cine Avenida

Días 11, 12, 13 y 14
Sesiones 18:30, 20:30 y 22:30

Cine en TV

Jueves 11
El experimento Filadelfia (1984) de Steward Raffill, con Michael Pare, Nancy Allen
Jueves Cine. 22:40 en TV2

Viernes 12
Los mejores años de nuestra vida (1946) de William Wilder, con Fredic March, Mirna Loy
Clásicos en Blanco y Negro. 1:00 en TV1

Sábado 13
El Golpe (1973) de George Roy Hill, con Paul Newman y Robert Reford
Sábado Cine. 22:20 en TV1

Domingo 14
Maurice (1987) de James Ivory, con James Wilby y Hugh Grant
Domingo Cine. 22:45 en TV1

Lunes 15
Hasta que llego su hora (1968) de Sergio Leone, con Claudia Cardinale y Henry Fonda.
Cine Club. 22:35 en TV2

Martes 16
Náufragos (1944) de Alfred Hitchcock, con Tallulah Bankhead y William Bendix
Sesión de Noche. 22:20 en TV1



Miércoles 17
Víctor Frankenstein (1976) de Calvin Floyd, con Leon Vitali y Per Oscarsson
Última Sesión, 1:00 en TV1

**RADIO GETAFE
101.8 FM**

- 8:30 *Arus con leche*
- 9:30 *Línea abierta*
- 10:00 *Magazine*
- 10:20 *Horóscopos*
- 10:30 *Consejos (médico- fiscal- abogado- Noticias de la semana*
- 10:40 *Jaque al aburrimiento*
- 11:10 *Receta D. Pepín*
- 11:40 *Conexión Leganes Uno*
- 12:00 *El rompecabezas (humor)*
- 12:35 *Conexión con la Unidad Móvil*
- 13:30 *Informativo Local*
- 13:45 *Tiempo Cien (informativo)*
- 14:30 *Sur Deportivo 1ª Edición*
- 15:00 *En un rincón del alma*
- 16:00 *Con Solera (copla española)*
- 17:00 *Musicales Radio Getafe*
- 20:00 *Redacción Tarde (Informativo)*
- 20:15 *Sur Deportivo (2ª Edición)*
- 21:00 *Basa Rock*
- 22:30 *Goles. Pedro Pablo Parrado*
- 00:00 *Historia de un día (Informativo)*
- 01:00 *La calle del mundo (magazine)*
- 04:30 *Goles (repetición)*
- 06:00 *Radio Reloj (Informativo)*
- Sábado
- 08:30 *Arus con Leche*
- 09:30 *Getafe, empresa de todos*
- 10:00 *60 Minutos con Pedro Castro*
- 11:00 *Café en la Marquesina (Tertulia)*
- 12:00 *En un rincón del alma*
- 13:00 *Basa rock (edición sabado)*
- 15:30 *Todo Sport*
- Domingo
- 11:00 *En Juego*

CERVECERIA CANTO REDONDO

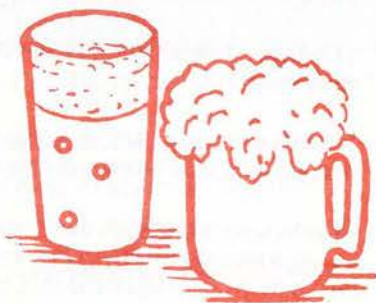

**Especialidades: CODILLO
SALCHICHAS
PATES**

**CERVEZA
DE
IMPORTACION**

PLAZA CANTO REDONDO - GETAFE -

Los Retratos de Don Ricardo

Las butacas de 0'75 a 55 pesetas

Don Ricardo de la Vega dominó el género y superó a todos sus cultivadores, aquel grupo que tenía su mentidero y círculo profesional en el famoso saloncillo Apolo, del que eran asiduos Chapí, Bretón, Vives, Quinito, Valverde, López Silva, Ramos Carrión, Arniches, Fernando Shaw, Jackson, Veyan, entre otros. Allí se aplaudían éxitos o se lamentaban fracasos a veces inesperados. Un día en el Apolo ocurrió lo insólito: para presenciar el estreno de un sainete las butacas que ordinariamente valían 0,75 céntimos, se llegaron a pagar a 55 pesetas. Ricardo de la Vega, con su gracioso libreto, y Tomás Bretón, con su preciosa partitura, iban a poner música al Madrid finisecular con "La Verbena de la Paloma".

Don Ricardo había estrenado con éxitos aceptables otros sainetes como "El señor Luis el Tumbón", "El año pasado por agua", o "La canción de la Lola". Pero es a "La verbena de la Paloma" a la que debe su modesta inmortalidad. (1)

El Almanaque de Regino

Colaboraba don Ricardo en el "Almanaque de Regino"; éste surtía de extraordinarias plumas de la época. Se editaba en Madrid por la última década del siglo XIX y principios del XX. Era un almanaque de bolsillo. Su editor, don Regino Velasco, que principalmente se dedicaba a la cartelería y billeteo para los



espectáculos, no dudó un instante en confeccionar y patrocinar este almanaque que, si bien le daba prestigio, obtenía su propia propaganda en los círculos teatrales de la capital. Aquel almanaque llegó a tener un formato de 160 páginas de letra menuda. En su interior se apreciaba la chispa de los mejores autores españoles del momento; en 1898 colaboraron para el almanaque de Regino, nombres como Ramón

de Campoamor, Luis Taboada, Joaquín Dicenta, Vital Aza, Francisco Flores, Mariano de Cavia, Jacinto Octavio Picón, Miguel Ramos Carrión, Antonio Palomero, José Francos Rodríguez, Físero Iráyzoz, Federico Urrecha, Angel R. Chaves, Felipe Pérez y González, Constantino Gil, Carlos Fernández Shaw, Ricardo de la Vega, José Luis Silva, Javier de Burgos, Manuel Pozo, Tomás Luceño, ...

Un derroche de ingenio

En el año 1895 dice don Ricardo en el citado almanaque:

- "¿Quién es Regino Velasco?
- Un popular impresor que se va a llevar un chasco con la firma de éste autor.
- ¿Pero es algún botarate?
- ¿Es algún autor de pega?
- ¡Ca, no señor! Es el vate don Ricardo de la Vega.

Año 1905

"En cuanto diciembre llega, Regino el gran impresor, pone un volante al señor, don Ricardo de la Vega, diciéndole: ¡Don Ricardo! ¡No se duerma! ¡Voto al Draque! ¡Versos para mi almanaque!
¡Mire usted que los aguar-do!"
Y Don Ricardo le manda cualquier cosa y bueno va; porque don Ricardo ya no sabe por donde se anda. (2)

Marcial Donado

(1) A. B. C. del 9-4-1967.

(2) Almanaque de Regino años 1895 y 1905 - archivo del autor.

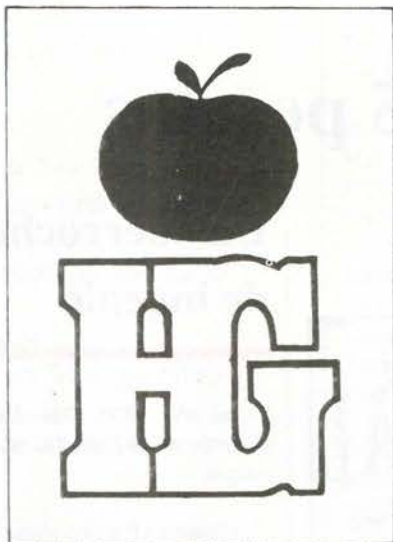

Hiper Getafe

C/. Madrid, 117 Getafe ☎ 695 68 64

**Croissantería-Boutique-Variantes
Cafetería-Restaurante**

APARCAMIENTO GRATUITO EN 1.º SOTANO

**Nuestro objetivo:
Una compra agradable
con los precios de Hiper Getafe.**

**rompemos
todos los moldes
de precios**

¡VEN A COMPROBARLO!

Eva María Isanta

Vivir otras vidas

Preg.- ¿Qué te gustaría ser de mayor?

Resp.- Me gusta todo lo que tiene que ver con la imagen. Tengo ganas de crear, y como mejor puedo hacerlo es interpretando. De mayor quiero trabajar en lo que me gusta.

¿Qué es para tí el teatro?

La posibilidad de vivir vidas que nunca había vivido.

¿Qué prefieres, un clásico o un contemporáneo?

Me gustan mucho las obras vanguardistas, de esas raras, que no entiendes nada y te hace pensar lo que has estado viendo.

¿Eres supersticiosa?

No, pero tengo mis manías y no me gustaría vestir de amarillo en escena. Tampoco me gusta que me digan "suerte", sino "mierda".

¿Cuál es el peor momento, antes o después de la representación?

Yo me paso todo el día bastante nerviosa y en los ensayos también lo paso muy mal. Sin duda, los peores momentos son los anteriores a la salida a escena.

¿Cómo consigues olvidarte del público?

Yo soy bastante segura actuando y, además, me lo paso bien. Entonces no piensas en el público, no cuando actúas. Es como si estuviera esa cuarta pared que dicen.

¿Y qué me dices de la competencia?

En esto pasa como en todo. Están los típicos actores que se heredan, como los títulos nobiliarios. Y en España es un asco porque sólo pasa eso: apellidos y apariencia física.



Tiene dieciocho años y pretende hacer del teatro su profesión y modo de vida. Ha representado cuatro obras y es miembro de dos grupos de Getafe, Icaro y Atico. Nació en Ceuta y llegó aquí cuando contaba cuatro años de edad. Compagina como puede sus estudios de Imagen con las clases de arte dramático en una escuela de Madrid. Cuatro años de ballet, algunos cursos de interpretación y su afición a la lectura de novelas conforman las aficiones de una geminis imaginativa, con un buen puñado de inquietudes y que gusta de hacerse pasar por tímida. Su nombre de guerra es Eva Isanta.



¿Con quién te gustaría trabajar?

A mí me sirven todas las propuestas que me hagan, siempre que sean buenas. Por ejemplo... hacer una película con Saura.

¿Teatro o cine?

En el cine pierdes el contacto con la gente, pero también tiene mucha magia. En el teatro tienes un campo de acción más grande y es donde el actor muestra su fuerza. Si la cagas, la cagas. Y si no, te tiran tomates...

¿Qué te parece la situación del teatro en Getafe?

No se favorece nada. No tienes facilidades. Te hacen actuar en el centro cívico y se te quitan las ganas. Es una vergüenza que los grupos de Getafe tengamos que actuar en centros cívicos. Dicen que para actuar en la Casa de la Cultura hay que tener calidad. Nosotros decimos que vengan a vernos.

Todo un reto. Ojos claros y una mirada encantada son su carta de presentación. Es una enamorada de Mickie Rourke y Jack Nicholson y sueña con poder, algún día, vivir del mundo encantado y la magia que proporciona un escenario. ■

Manuela Ortiz
Fotos: Noé Mora

GABINETE RADIOLOGICO

NADUNA

- * RADIOLOGIA GENERAL
- * ECOGRAFIAS

Trabajamos con las siguientes Sociedades:

ASISA - SANITAS - ADESLAS - PREVIASA ESFERA
MEDICA - U. MADRILEÑA - y Particulares.

Horario:

Lunes a Viernes de 10 a 13 y de 15 a 20 horas

Cuestas Bajas, 13 Teléfono 682 27 50 GETAFE

Arpiel

BOLSOS - REGALOS
ARTICULOS DE VIAJE

C/ Jardines, 15 GETAFE

BOYS

Boutique infantil
y juvenil

C/ Jardines, 21 GETAFE
Telf.- 696 22 49



NOVIA

AVDA. LOS ANGELES, 19
28903 GETAFE (Madrid)
Telef: 681 64 36

COPICENTRO

- PAPELERIA
- FOTOCOPIAS
- IMPRENTA
- PLASTIFICADOS
- ENCUADERNACION
- SUMINISTROS OFICINAS
- REGALOS

C/ MADRID, 34 Tel. 695 25 19
GETAFE



*Puertas
Berna, s.l.*

PUERTAS
(DE SEGURIDAD
E INTERIOR),
ARMARIOS,
HERRAJES Y
CUBRE-
RADIADORES

Ciempozuelos, 8
28904 GETAFE
Teléf. 681 29 01



PELETERIA
RUBEMAR

PIEL FINA - MOUTON - NOVAC -
ANTE Y NAPA.

ARREGLOS Y
TRANSFORMACIONES

**CALIDAD
Y MODA
EN PIEL**

C/ Luna, 8
Telf.: 695 81 46
28901 GETAFE - Madrid

La triquinosis

Es una enfermedad provocada por el parasitismo de las larvas de *Trichinella Spiralis* que se localizan fundamentalmente en los músculos de las personas parasitadas, siendo originada principalmente por el consumo de carne de cerdo o jabalí triquinoso, insuficientemente cocinada.

Es de importancia social por la pérdida de un gran número de jornadas de trabajo que sufren los enfermos (durante meses) y por el valor de las carnes del consumo.

Ya los fenicios, egipcios y cretenses impedían el consumo de carne de cerdo, la ley de Moisés la declaró impura, los mahometanos prohíben su consumo, todo debido a las frecuentes epidemias y muertes que aparecían tras su ingestión.

El reservorio más importantes de la enfermedad es el cerdo y el jabalí, aunque también puede serlo el oso, zorro, perros y gatos.

Los cerdos mantienen el ciclo de enfermedad cerdo-cerdo que actualmente es el más importante. Al cerdo le agrada mucho el consumo de roedores, hasta el extremo de que en las campañas de desratización hay que encerrar a los cerdos por el riesgo que tienen de intoxicación por raticidas por comer ratas agonizantes o muertas envenenadas con el raticida.

En el cerdo las larvas de triquina quedan enquistadas en los músculos. Cuando el hombre ingiere la carne parasitada, se liberan en su intestino las larvas que estaban en los quistes musculares de la carne de cerdo, estas larvas se acoplan y fecundan en el intestino del hombre dando lugar a miles de larvas que atraviesan la pared intestinal, pasan a la sangre y se fijan en los músculos del hombre parasitado (diafragma, intercostales, masticadores, lengua, laringe, músculos del cuello y del ojo).

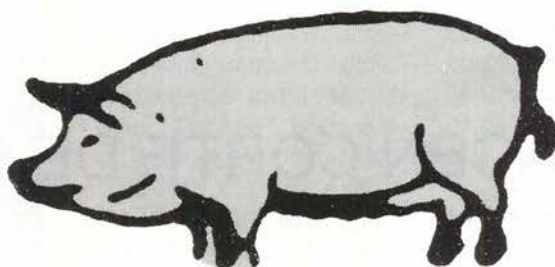

El cuadro clínico comienza al día siguiente o a los dos o tres días, de haber comido la carne o embutidos del cerdo o jabalí contaminado, con náuseas, vómitos, diarreas, dolor abdominal y fiebre elevada que corresponde a la estancia de los parásitos en el intestino, en los días posteriores aparecen además en la cara y párpados (enfermedad de las cabezas hinchadas). Hacia el 7º día empiezan los dolores reumatoides intensos, Trismo, rigidez de nuca, disnea (dificultad respiratoria), afonía.

Medicina preventiva

- Todos los cerdos y jabalíes deben pasar, una vez sacrificados, inspección veterinaria de trozos de sus músculos en busca de parasitación por triquinas.

- Prohibir la cría de cerdos en corrales o estercoleros donde se vierten basuras.

- Prohibir alimentar a los cerdos con animales muertos o productos cárni-

cos sospechosos o decomisados.

- Desratización de la granja o criadero.

- Prohibir la circulación de los cerdos por las calles de los pueblos ya que pueden ingerir ratas triquinósicas.

- Consumir las carnes y embutidos bien cocidos, fritos o asados en cortes finos para que el calor penetre bien en el interior de los productos a consumir.

- La salazón sola o seguida de ahumado es insuficiente.

- La congelación es eficaz si persiste 3 semanas a -15°C o 3 días a -30°C.

- ¡Ojo! Los cazadores de jabalíes, familiares y amigos ante el consumo de las piernas de caza sin control veterinario.

Si queremos podemos leer los periódicos de las últimas semanas para darnos cuenta de que verdaderamente existe esta enfermedad.

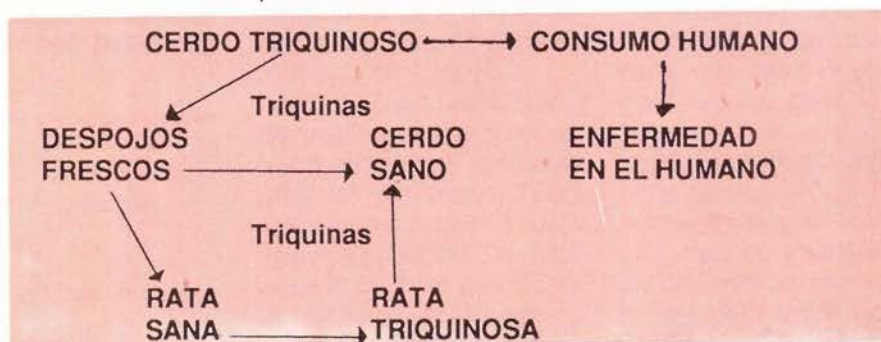

Dr. Luis Megino Medina (Mutual Cyclops -Pza. España, 1-)

EUROCOR, S. A.

ALMACEN CORTE DE CHAPA A MEDIDA

Políg. San Marcos

C/. G - Parcela C - 22

Teléf. 682 81 82

Ap. Correos, 48 - Getafe

28900 Getafe (Madrid)



EQUILIBRADO de ROTORES
EJES
TURBINAS
POLEAS, etc.

C/. G - Parcelas 23-24

Polígono San Marcos

Teléf. 682 16 22

GETAFE (Madrid)

¿Subalternos a la huelga?

¡Por fin!, salieron los Zarzosa



Premios Julián Zarzosa

El jurado de los *Premios Julián Zarzosa* está compuesto por:

- D. José Martín Merino (estudiante)
- D. Arturo de la Cruz Martín-Romo (periodista)
- D. Mario Mondéjar (funcionario)
- D. José Juan Picos (periodista)
- D. Carlos de la Cruz Martín-Romo (psicólogo)
- D. Jesús Albarrán (abogado)
- D. Eduardo Cubero Butragueño (empresario)
- D. Julián Zarzosa Martínez (crítico de toros)
- D. Luis Romero Rizos (médico)

Han decidido otorgar los siguientes premios en la temporada 89:

- Mejor torero:** Roberto Domínguez
- Mejor novillero:** Finito de Córdoba
- Mejor banderillero:** Juan Luis de los Ríos "El Formidable"
- Mejor organización Feria:** Desierto
- Mejor mayoral plaza:** Florito
- Mejor asistencias plaza:** Máximo García de la Torre (homenaje póstumo)
- Premio especial de la temporada:** Curro Vázquez
- Mejor ganadería:** Victoriano Martín
- Premio afición de Getafe:** Desierto

Los buenos deseos de empezar la temporada sin conflictos parece que se pueden ir al traste. ¿Por qué?; pues, querido lector, por la incompetencia de unos, me estoy refiriendo a la Administración y a la cara dura de otros. Me estoy refiriendo a algunos empresarios de "chicha y nabo". Toda esta incompetencia y "cara dura" puede llevar a una huelga de subalternos. Huelga que se llevaría a cabo en el mes de febrero.

Les pongo en antecedentes. Antes, los toreros, banderilleros, picadores, etc., tenían o disfrutaban del régimen autónomo para sus cotizaciones a la Seguridad Social. Un buen día a alguien de la Administración se le ocurrió o, mejor dicho, mal pensó que ese régimen era o estaba caduco y había que cambiarlo. Ni corto ni perezoso, y con alguna resistencia por parte de los afectados, este antiguo sistema "murió" y nació el "moderno". Con el nuevo quedaban los matadores y demás personajes activos de la Fiesta adscritos al Régimen General, es decir, son los empresarios quien retienen la parte del trabajador, la descuentan y los que la ingresan en las arcas de la Seguridad Social. Para mejor comprensión, funcionan igual que cualquier empresa normal.

Pero a la hora de echar cuentas, resulta que hay subalternos que no tienen cotizadas todas las actuaciones. Esto conlleva un descubierto con la Seguridad Social. De aquí viene el conflicto pues, ante las quejas de los afectados a la Unión Nacional de Picadores y Banderilleros, mayoritaria en el sector, esta asocia-

ción plantea la posibilidad de huelga en el mes de febrero si la Administración no les soluciona el problema. Pues los problemas para cobrar lo que les corresponde en caso de accidente serían muchos.

Este, su crítico, opina que los subalternos tienen toda la razón del mundo. Además, como la Administración les metió en este lío, tiene que ser ella la que les saque de él.

No solamente se tienen que conformar con promesas de solución, tenían que presionar de tal forma que la propia Administración pusiera las medidas necesarias para que no vuelva a ocurrir. Y, mientras no las ponga, no volverse a vestir de plata. Porque estoy seguro que si no toman una postura de "fuerza mayor" este problema volverá a repetirse al final de la temporada noventa.

La posible solución podría ser hacer cumplir el plazo legal de un mes, desde la celebración del festejo, a los empresarios para que ingresen esas cotizaciones. La forma de hacer esto creo que es fácil o "chupao", como diría otro. Con un seguimiento continuo y agresivo a los empresarios por parte de la Administración. Pero, como funciona la Administración, en esta querida y amada piel de toro, creo que no lo va a hacer, ¡vamos, no digo seguro, pero le falta poco!

De todas las formas verán ustedes como si hay huelga afecta a las ferias menores. ¿En caso de accidente que prestaciones se recibirían, si no se pagó? Fácil, le hacemos un homenaje y lo arreglamos. Este país no tiene solución.

Julián Zarzosa

Teófilo Barba

La ciudad sin nombre

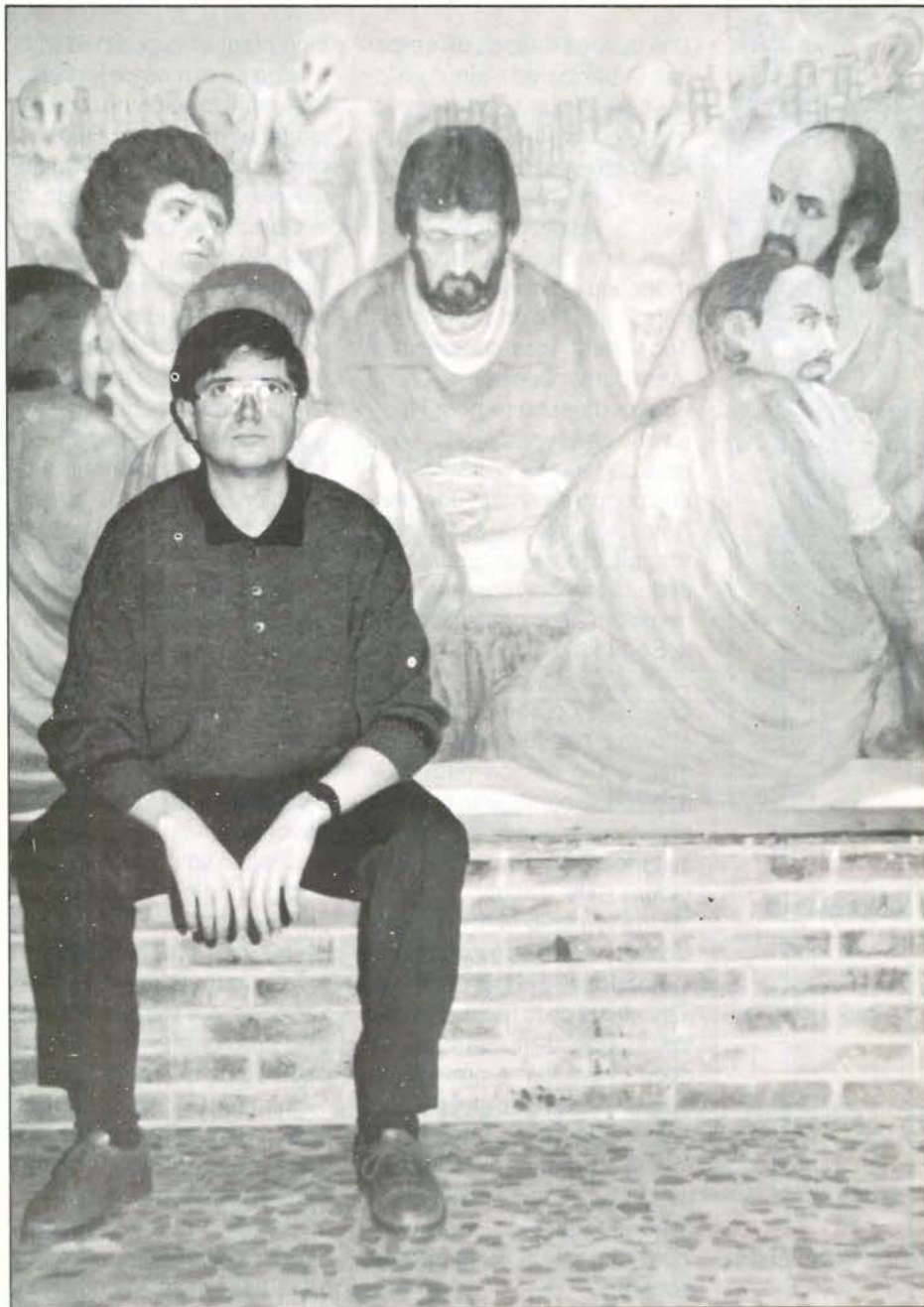

Este manchego de cuarenta y dos años, casado y con dos hijos, defensor a ultranza de la familia y las buenas costumbres, quisiera algún día poder vivir de la pintura. De su pintura. Talento y empeño no le faltan desde que, de pequeño, empezara a dibujar, sin tradición familiar pero con la misma afición que a los juegos de infancia. **Consuegra**, su pueblo natal y que él mismo define como uno de esos rincones donde las costumbres siguen patentes en cada esquina, fue el escenario de los primeros pasos de su pintura, cuando el artista comienza a recrearse en la obra. Poco amigo de la televisión, algo sentimentalista y con mucho apego a las cosas, **Teo** gusta de reflejar en su pintura la parte más decadente del ser humano, ésa que aparece siempre en un primer plano ocultando la realidad más cruenta de la vida. Sus escenarios son ciudades y pueblos sobre los cuales se alza la miseria, la marginación o el desatino. Sus personajes, esos "calvorotas" -palabra que él mismo desdeña cariñosamente- y que no son más que "desheredados", **"personajes en primer plano frente a la ciudad sin nombre"**. Teo trabaja actualmente como administrativo. Sus primeros pasos por la pintura le llevaron a la Escuela de Artes y Oficios y al Instituto de Bellas Artes de **Madrid**. Allí aprendió las bases de la pintura que años más tarde desarrollaría en sus cuadros. El define la evolución de su obra como aparentemente variable en la técnica, pero no en los temas y la forma. Abandonó **Consuegra** con veinte años y decidió dedicarse -ya definitivamente- a pintar. **Rufino de Mingo**, nombre clave en su trayectoria artística, es quien le "**despierta del letargo**". Su primer cuadro de "desheredados" es una tabla de 40 x 50 cms., a partir del cual se sucede una numerosa serie de obras en las que quedan patentes los principales elementos de su pintura.

La pintura es siempre una actividad creativa sin retorno. Sólo algunos que empiezan deciden llegar hasta el final, otros se afanan en convertirla en una afición y otros muchos en un negocio. Pero siempre quedan restos de pintores creativos que convierten su obra en un modo de vida. Para ella y de ella.

La obra y la vida

Teo es uno de los componentes del grupo **Abanico**. Con él lleva a cabo exposiciones y de él se sirve para recrearse en la pintura del resto de sus compañeros e ir alimentando nuevas experiencias. El grupo **Abanico** se formó hace alrededor de ocho años y Teo lo define como "**la necesidad de**

avanzar juntos pintando; no es un grupo cerrado, sino abierto a cualquier idea". Entre los proyectos, se encuentra la exposición individual preparada para Marzo de este año en la **Galería Figuras** de Madrid. Dos meses más tarde expondrá una muestra de su obra en **Toledo**.

Entre sus múltiples exposiciones y colaboraciones relacionadas con diversos temas se sitúan algunas salidas a **Cuba**, **La República Dominicana** y varios premios obtenidos en certámenes de pintura. Su primera exposición en **Getafe** data de 1.979. Ha realizado cuatro murales, todos ellos con una simbología especial, en los cuales Teo pone de manifiesto su capacidad para el aprovechamiento de los espacios y de la propia pared, cualidad ésta que utiliza también en formatos pequeños.

Su última "hazaña" ha sido la construcción del retablo que configura el conjunto de la **Iglesia Nuestra Señora de Fátima**. Huyendo del tópico religioso, pero basándose en determinadas escenas de la Biblia, Teo pintó el retablo adaptándolo a una versión particular. A la izquierda, la oscuridad; a la derecha, la luz. Una cena pobre y una resurrección entendida como "el camino del hombre, la transformación del ser". Para su realización contó con el apoyo de la **Asociación Cultural Tirso de Molina** y de la propia parroquia.

Teo prefiere mantenerse al margen del tema de la pintura en Getafe. Considera el ambiente entre los propios artistas un tanto "enrarecido" y frío. No cree que exista verdadera unión a la hora de enfrentarse a los problemas y por ello es partidario de actuar por cuenta propia.

Los elementos de su pintura le llevan a la "ciudad monstruo" y a una serie de simbologías en base a las cuales Teo afirma que "entre la idea primitiva y el final de la obra nada es igual". El árbol -tantas veces retratado en su pintura- no es para él sino el símbolo de la vejez. Los pies descalzos, el abandono y, a veces, la impotencia. Los cuerpos retorcidos y el fondo de casas y chabolas, la miseria. Pintar con pluma es para él la evasión, "una especie de claustro", y pintar para vender, una locura, aunque desearía poder vivir de su obra y dedicarse plenamente a ella. Quiere huir de la monotonía y la comercialidad, pintando temas más difíciles y humanos. Sus pintores son muchos, especialmente entre los clásicos y de ellos dice ser el origen de todo. "Nada es puro. Todo es un proceso que se va destilando. Aflora en cada uno según su capacidad creativa". Le gusta visitar museos y salas de exposiciones siempre que puede y asegura que la inspiración es siempre cero. "Cuando venga, que te pille trabajando". ■

Manuela Ortiz

Teo posa junto a una escultura de gran tamaño. Su afición se centra fundamentalmente en la pintura.



Los elementos de su pintura le llevan a la "ciudad monstruo" y a una serie de simbologías en base a las cuales Teo afirma que "entre la idea primitiva y el final de la obra nada es igual"

Entre sus múltiples exposiciones y colaboraciones relacionadas con diversos temas se sitúan algunas salidas a Cuba, La República Dominicana y varios premios obtenidos en certámenes de pintura.



Crucigrama

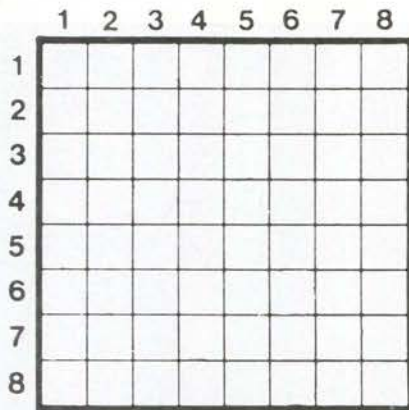

(Contiene 5 cuadros negros)

HORIZONTALES.—1: Embarcación ligera de guerra. 2: Instrumentos para llamar a las aves en la caza imitando su voz. 3: Líquido inodoro, insípido e incoloro. Utilice. 4: Símbolo del tantillo. Tiritar. 5: Afección de la piel. Cien, en número romano. 6: Municipio de la provincia de Segovia. Perezoso, mamífero desdentado. 7: Dícese del polígono de nueve ángulos y nueve lados. 8: Nombre propio de mujer. Herrumbre.

VERTICALES.—1: Corrección o reprensión áspera. 2: Delegación, embajada. 3: Siglas de "European currency unit", unidad monetaria europea. Cabello blanco. 4: Claridad. 5: Abreviatura de "hectárea". Período adulto de la metamorfosis de un insecto. 6: Competidora. Matrícula de Orense. 7: Flor del rosal. Ave trepadora americana. 8: Afirmación, aseveración.

SOLUCION AL CRUCIGRAMA DEL Nº ANTERIOR



SOLUCION AI JEROGLIFICO DEL Nº ANTERIOR

(Te) (DIOSA)
Tediosa

Jeroglificos



La cuerda está floja



SOPA DE LETRAS

Localizar diez objetos para esquiar.

Frases célebres

"Nada se edifica sobre piedra, todo sobre la arena, pero nuestro deber es edificar como si fuera piedra la arena"

J. L. Borges

"Siempre se ha de conservar el temor, mas jamás se debe demostrar"

Quevedo

"Yo declaro que la justicia no es otra cosa que la conveniencia del más fuerte"

Platón

"Conocer a un hombre y conocer lo que tiene dentro de la cabeza son asuntos distintos"

E. Hemingway

"La fuerza es el derecho de las bestias"

Cicerón

Teléfonos de interés

Ayuntamiento	695-03-04
Policía Municipal	681-33-62
Policía Nacional	695-80-44
Guardia Civil	695-01-70
Protección Civil	682-19-12
Bomberos	696-07-08
Correos y Telégrafos	695-47-17
Juzgado nº1	682-98-17
Juzgado nº2	682-03-13
RENFE	695-82-94
Autobuses Urb.del SUR	695-24-70
Ambulatorios:	
Ramón y Cajal	695-91-96
Avda. Los Angeles	695-77-71
Margaritas	695-12-67
Sector III	682-58-96
Taxis	695-10-01
12 de Octubre	469-76-00

CENTRO MEDICO "MABHAKTI"

(EL SISTEMA DE TRATAMIENTO MAS COMPLETO DE LA MEDICINA ORIENTAL)

ACUPUNTURA, MASAJE MEDICO Y DEPORTIVO, MEDICINA NATURAL, HOMEOPATIA, REHABILITACION, OBESIDAD, TRATAMIENTOS PREVENTIVOS DE LA VEJEZ, MACROBIOTICA, SEXOLOGIA, RECUPERACION FISICA, PREPARACION AL PARTO SIN DOLOR, CON EL MAS MODERNO Y EFICAZ DIAGNOSTICO ELECTRONICO DE LA MEDICINA ORIENTAL Y EL METODO MAS COMPLETO DE ADELGAZAMIENTO.

Avda. Gibraltar, 2,1º B GETAFE

PREVIA PETICION DE HORA AL 681 93 19

GETAFE VA A SABER LO QUE ES BUENO

C | A | L | L | E

M | A | D | R | I | D

• CENTRO COMERCIAL •

Le presentamos CALLE MADRID.
El primer Centro Comercial de Getafe, destinado a ofrecer a esta ciudad y a toda la zona sur, la más prestigiosa y completa oferta comercial actual.

CALLE MADRID le proporciona la posibilidad de tener un escaparate en el primer centro comercial de Getafe.
Un centro que agrupa a los mejores comerciantes y que excluyendo la alimentación, reúne moda, ocio y complementos en una misma galería comercial.

Situado en la Calle Madrid y, concretamente, entre la plaza Central y la Universidad Carlos III, el nuevo centro comercial de Getafe le ofrece una LOCALIZACION INMEJORABLE para su local. Durante las 24 horas del día los 38 locales comerciales están vigilados por una competente compañía de seguridad.

Venta de locales de moda, ocio, papelería, hostelería, servicios, agencia de viajes...
Información en el propio centro comercial o en los teléfonos 682 16 08 o 531 54 90.

C | A | L | L | E

M | A | D | R | I | D

HAGASE UN SITIO EN CALLE MADRID

ORBA

¡NO DE MAS VUELTAS!

Le viste su Cocina
o Baño de pies a
cabeza

Disponemos de la
más extensa
Exposición de
Muebles de Cocina y
Cuartos de Baño,
y ahora también
Azulejos y Pavimentos

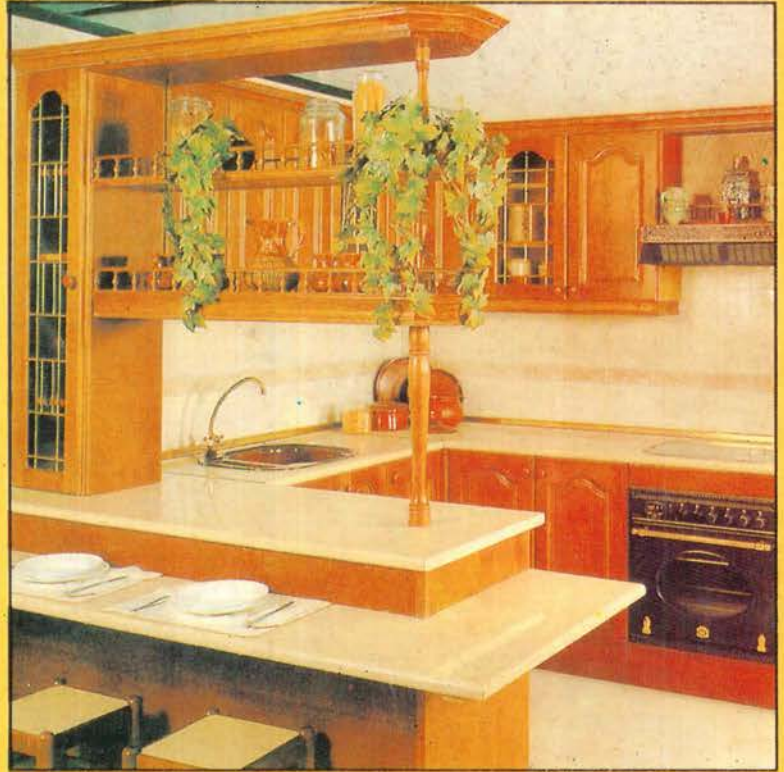

**TODO ELLO A
LOS MEJORES
PRECIOS DE
MERCADO**

**PAGUE
HASTA EN 36 MESES
Y SIN ENTRADA**

**ADEMAS HASTA EL 31 DE DICIEMBRE SE PODRA BENEFICIAR
DE INMEJORABLES OFERTAS ESPECIALES**

ORBA

¡SIN IR MAS LEJOS!

C/ ARBOLEDA, 7 Y 11
GETAFE

Tel.- 696 15 11
682 44 78