

GETAFE EXPRES

Director: Gustavo Jerez Alarnes

Número 61 - 28 de diciembre de 1989

30 ptas

Semanario Informativo



EL

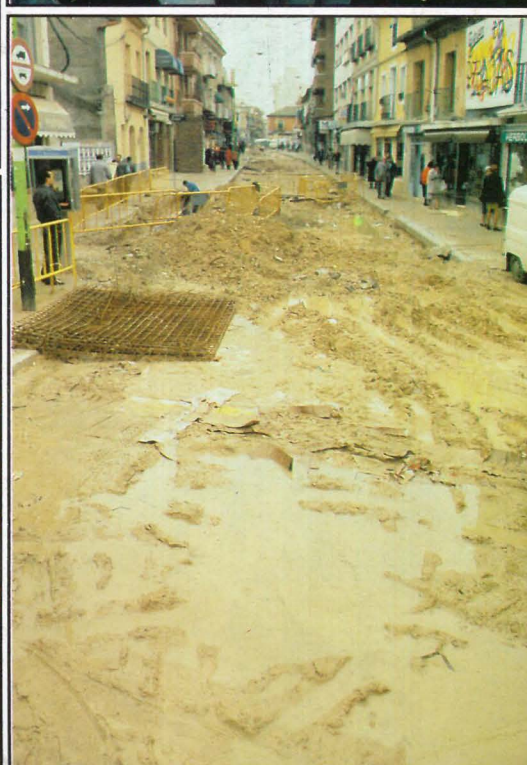

FIN

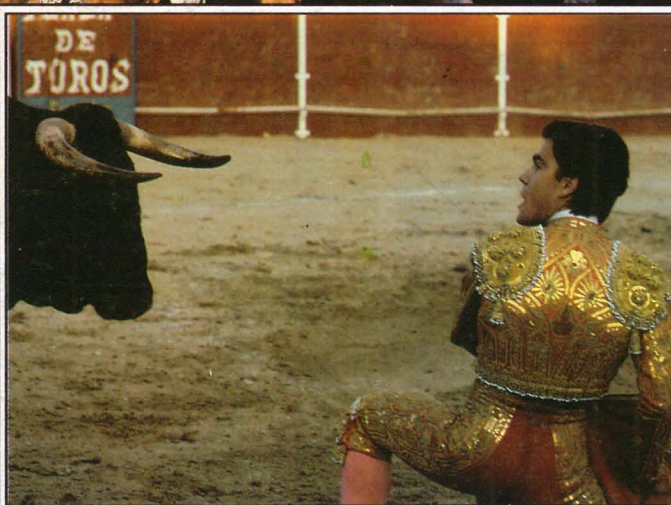

DE UNA



DECADA

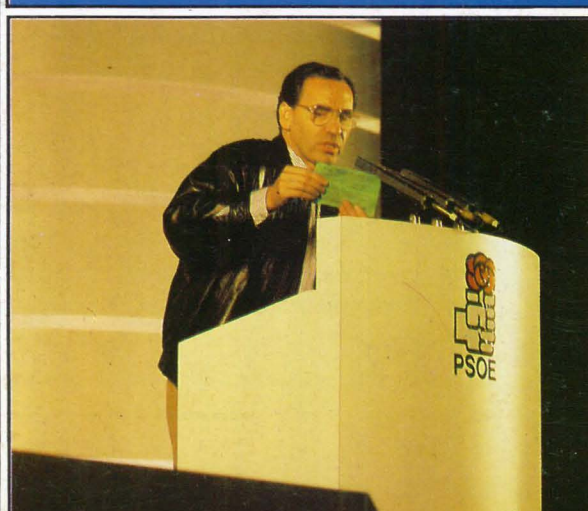

Villancico Navideño

(CAMPANAS DE BELEN)

Allegro moderato

Cam - pa - na so - bre cam - pa - na y so - bre cam - pa - na u - na, a - sa - ma - fea sa ven - ta - na, ve rás al
Ni - ño en la cu - na Be - lén, cam - pa - nas de Be - lén, que los án - ge - les to - can, ¿qué nue - vas me tra - eis?
re - co - gi - do tu re - ba - ño, ¿a dón - de vas par - tar - ci - to? Va - ya lle - var al Por - tal re - que
són, man - te - ca y vi - no, Be - lén cam - pa - nas de Be - lén, que los án - ge - les to - can, ¿qué nue - vas me tra - eis?

D.C. 2 veces

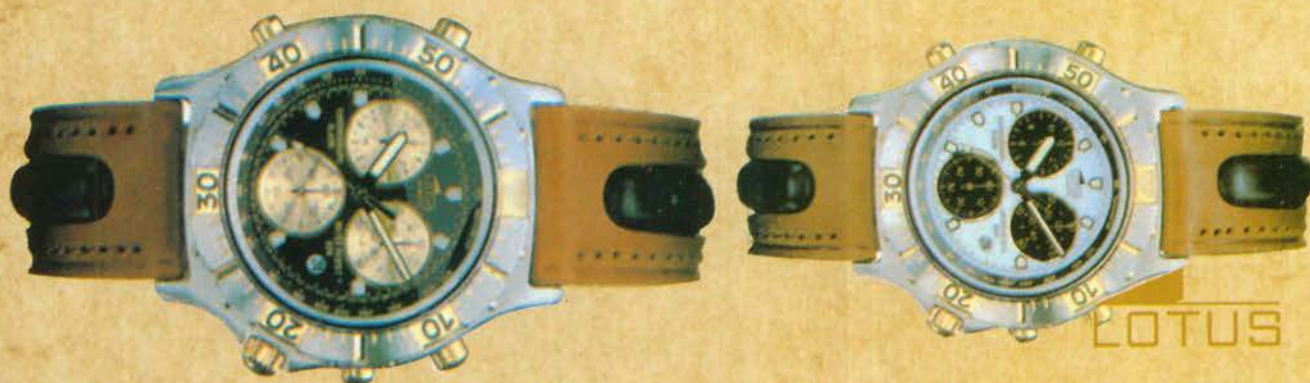

En estos días de Navidad, os deseamos a ti y a tus seres más queridos, paséis juntos unas Felices Fiestas, y para empezar os invitamos a cantar con nosotros, este Villancico.

Y que sea el Primero de un largo sin fin de ellos.



ALAN
JOYERIA - RELOJERIA

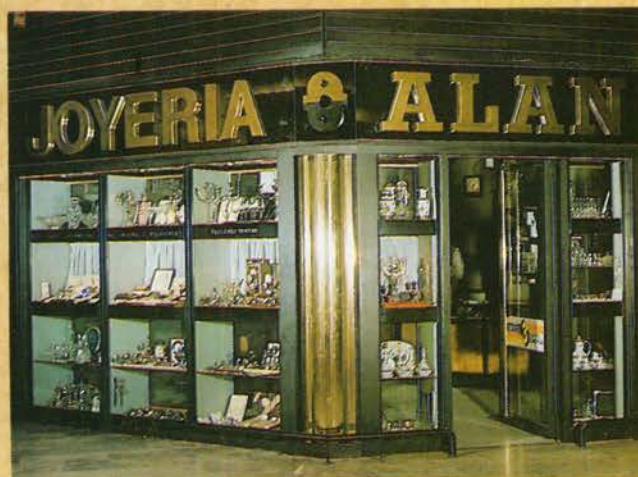

C/ PADRE FELIPE ESTEVEZ, 16 GETAFE
CENTRO COMERCIAL "GETAFE 3" LOCAL 25

Indice

| | |
|--|-------|
| Editorial..... | 5 |
| Desde la tarima..... | 7 |
| El buzón del lector..... | 9 |
| ¡Qué país!..... | 10 |
| Local | 12-23 |
| Reportaje Local: La cesta de la compra... | 14-15 |
| El visor..... | 17 |
| Jornadas de puertas abiertas en el hospital.. | 20-21 |
| ... al sur de Madrid | 25-27 |
| Anuario 89 | 29-40 |
| Economía: Escuelas Taller y casas de oficio. | 42-43 |
| Deportes | 47-50 |
| Cultura | 52-53 |
| Sugerencias..... | 55 |
| El Getafe de antes | 56 |
| Toros | 59 |
| Guía..... | 61 |
| Estilo Expres..... | 62-63 |
| Pasatiempos..... | 66 |

Protagonistas

| | |
|--|-------|
| VIII San Silvestre de Getafe | 48-49 |
| Estilo Expres: Juan Luis Yubero | 62-63 |
| Casa de la Región de Murcia..... | 12 |

EL FIN DE UNA DECADA

Además de haber dado fin a una década, 1989 ha deparado un importante cúmulo de hechos noticiosos. *GETAFE EXPRES* ha realizado una selección de los argumentos informativos más significativos, a nuestro juicio, de 1989. Para ello nos hemos centrado en ocho áreas bien diferenciadas: el hospital de Getafe, el aeropuerto civil, la polémica en torno al transporte, el inicio de las clases en la Universidad Carlos III, las distintas convocatorias electorales que se han producido, las obras de la calle Madrid, la problemática en torno a la ciudad deportiva del At. de Madrid y la vivienda.

PAGS. 29-40

LA CESTA DE LA COMPRA SE ENCARECE

Como es habitual, la llegada de las fechas navideñas encarece los precios de los productos alimenticios. Las mayores subidas, que llegan a ser espectaculares y alarmantes, afectan directamente a los productos más típicos de estas fechas. La uva o la merluza se llevan la palma. En ocasiones, el desfasado aumento de precios lleva consigo una disminución en la calidad del alimento, y no es extraño que se haga realidad el famoso dicho "gato por liebre".

PAGS. 14-15



JORNADAS DE PUERTAS ABIERTAS EN EL HOSPITAL

El pasado día 20, vecinos, asociaciones y autoridades visitaron las obras del hospital. A un año vista de que se cumpla el último plazo fijado por el INSALUD para que se finalicen las obras, se quiso dar una visión optimista del ritmo que llevan éstas. Durante la visita algunos vecinos increparon a Francisco Ortega, Director Provincial del INSALUD.

PAGS. 20-21

PORTEROS DE DISCOTECA,
DE PUERTA EN PUERTA

Durante los últimos meses se ha hecho habitual la imagen de corpulentos porteros a la entrada de discotecas y locales de ambiente juvenil. El problemático y subjetivo "derecho de admisión" ha propiciado que estos lugares se hagan con los servicios de personas que para algunos más que porteros hacen la veces de "matones".

PAGS. 22-23



GEMOSA

C/. MADRID, 121
28903 GETAFE

¡INFORMESE YA! **OPEL** 

DEPARTAMENTO DE VEHICULOS DE OCASION

- VEHICULOS DESDE 6 MESES
- TODAS LAS MARCAS
- GARANTIA **OPEL**
- TOTALMENTE REVISADOS (40 PUNTOS)
- SIN ENTRADA
- HASTA «60 MESES» PARA PAGAR

**REGALAMOS
UN RADIO-CASSETTE**

(POR LA COMPRA DE CADA VEHICULO DE OCASION)

PARA CUALQUIER CONSULTA DIRIGIRSE A:

DPTO. VEHICULOS DE OCASION
TELEFONO: 681 69 12

GETAFEDirector
Gustavo JerezSubdirector
Raul CastilloJefe de Redacción
Soledad GalianaRedacción:
José L. Corrochano,
Esther García,
Miguel Martín,
Guillermina Morata,
Victor M. Muñoz,
Manuela Ortiz.Colaboradores:
Andrés Díez, Marcial
Donado, José
Antonio Jiménez,
Julian Zarzosa.Diseño y Montaje
M^a Angeles G. CubasFotografía
Miguel Martín
Noé MoraHumor
Jesús RamosPublicidad
Beni Lopez
Aurora VizosoEdita:
Grupo Triangulo SA
Dirección para todos
los servicios:
C/Cuestas Bajas, 11
1^o 28901 Getafe
(Madrid).
Teléfono : 6825864
Depósito legal:
M. 41.151 -1987Imprime:
Graficas LuimanBUZON
DEL LECTOR

6825864

EEDITORIAL**Al 2000 pasando por el 92**

Al menos ahora queda más cerca el ansiado 1992. Se inicia una década que va a desembocar en el mágico 2000. Estamos rozando el siglo XXI, estamos alcanzando el año 2000 -nombre idealizado y hasta ahora más propio de la ficción cinematográfica que de la realidad- y todo, dirán muchos, sigue igual. No viajamos en platillos volantes, no hemos sustituido el sombrero o la gorra por la escafandra, no veraneamos en la luna y, para colmo, no hemos sometido a ninguna especie extraterrestre.

Habrá que conformarse con decir que los 80 han supuesto el despegue (tal vez todavía no definitivo) del universo de las comunicaciones. El mundo se ha reducido si cabe más. ¿Quién no puede imaginarse que deambula por las románticas calles romanas mientras ve la RAI desde su sofá?, ¿acaso no llegan a aburrir las excéntricas cadenas deportivas norteamericanas de tan cerca que llegamos a tenerlas?. Sí, el mundo es un pañuelo. Y a pesar de serlo existe Tiannamen, y Suráfrica, y Kenia, y Albania, y El Salvador, y... Y es que como dice un famoso personaje de un

famoso comic: "*están locos estos romanos*" o, por extensión, "*están locos estos terrestres*".

Los 90 traerán la unidad europea, el ECU, el proyecto EUREKA...; en fin, banalidades, porque después del 92 el mundo se tendrá que acabar, todo estará hecho y sólo los que hayan pasado "olímpicamente" del manso año serán pobres, si acaso.

Poco o nada han cambiado muchas cosas durante el decenio, como tampoco lo hicieron durante el siglo o el milenio. Buenos y malos, como si de una película del oeste se tratara, continúan conformando y dividiendo el mundo: de aquí para allá, malos; de aquí para acá, buenos.

Sin duda, uno de los sucesos más alentadores no sólo del año, ni de la década, sino de los últimos 40 años, se ha producido con los cambios que han experimentado diversos estados del este europeo. Tal vez el 2000 traiga consigo este tipo de hechos. Tal vez no nos tengamos que poner escafandra hasta que no se den más cambios de este tipo. Tal vez si se dan no nos la tengamos que poner nunca...■

CARTA DEL DIRECTOR**Que lo disfruten**

La verdad es que me apetecería más mandarles una felicitación navideña vía correo, felicitándoles las pascuas y deseándoles que el 90 fuera, en todos los casos, mejor que el 89.

Pero no es posible, y al no serlo, y al disponer de la gratificante posibilidad de hacerlo desde aquí, valiéndome de estas líneas, es desde aquí desde donde lo hago. En nombre de todo el equipo humano que hace posible que **GETAFE EXPRES** llegue hasta ustedes todas las semanas les deseo que estén disfrutando de unas inmejorables fiestas, que el 90 sea mejor que el 89 y que nosotros se lo sigamos contando.

Por ustedes.■

Gustavo Jerez

EN GEMOVIL, EL CHAMPAN CORRE... ...DE NUESTRA CUENTA

**Venga a brindar
con sus familiares
y amigos.**

*Venga cuando mejor le
venga. Cualquier día laborable
a cualquier hora. GEMOVIL
pone el champán.*

*Queremos desearles,
personalmente, un nuevo
año lleno de paz y
prosperidad.*

*Pasar un rato agradable,
con el buen humor
como estrella invitada y
estrechar lazos para
iniciar una larga etapa
por el camino de la amistad
y la cordialidad.*

*Como vecinos. Y como
profesionales.*

**Del
20 de Diciembre
al
6 de Enero**



GEMOVIL, S.A.

Calle de Leganés, 23. Tel.: 695 31 82

Ctra. Andalucía, Km. 14,300. Tel.: 695 73 84

GETAFE

su concesionario PEUGEOT TALBOT



Analogía de las navidades

“A primeros de diciembre las amas de casa empezaban a amasar los consabidos bollos, tanto de manteca como de aceite, llevándolos a cocer tapados con un paño a los diferentes hornos de las distintas panaderías”

Es indudable que a medida que el tiempo pasa, se van perdiendo las tradiciones en todos los órdenes, principalmente en aquellas solemnidades de cada año.

Es mi intención referirme a las navidades que hasta los años treinta fueron normales, es decir, aquellas en las que a primeros de diciembre las amas de casa empezaban a amasar los consabidos bollos, tanto de manteca como de aceite, lo que efectuaban en un barreño nuevo, adquirido para este menester, llevándolos a cocer tapados con un paño immaculado, a los diferentes hornos de las correspondientes panaderías.

En casi todas las casas se criaban pollos que a su tiempo la Sra. Pijina se encargaba de convertirlos en capones; por estas fechas aparecían personas con manadas de pavos, adquiriéndolos aquellos a los que les interesaba.

La noche del día 24, toda la familia cenaba reunida al amor de la lumbre o del brasero de cisco de picón, siendo el menú tradicional la célebre *lombarda*, el *besugo*, el *capón o pavo*, todos estos manjares regados con el riquísimo *vino de cosechero*, la *sopa de almendra* y, como colofón, los sabrosísimos bollos que la madre o la abuela habían confeccionado con tanta ilusión.

Estas cenas tradicionales, aparte de celebrar la pascua servían, también, para que toda la familia hiciera un balance del año, recordando todos los acontecimientos acaecidos durante ese tiempo.



“El menú tradicional lo componían la célebre lombarda, el besugo y el capón o pavo, todo ello regado con el riquísimo vino de cosechero”

“En casi todas las casas se criaban pollos que a su tiempo la Sra. Pijina se encargaba de convertirlos en capones; por estas fechas aparecían personas con manadas de pavos”

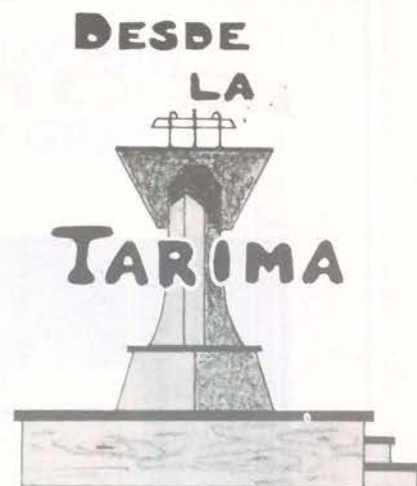

Actualmente, todas estas costumbres ancestrales van desapareciendo, debido por una parte a la variación del nivel de vida, que nos ha hecho más cómodos, ignorando todo lo anterior, y por otra a la inmigración que hemos tenido y que ha dado lugar a que se establezcan nuevas formas de convivencia (gastronomía, deje regional, hábitos diferentes, etc.).

Ni que decir tiene que hoy la gente no se molesta en confeccionar las confituras navideñas en casa, toda vez que en los distintos almacenes las pueden adquirir, posiblemente a un precio más económico pero sin los ingredientes tan saludables como en otras épocas, pero así es el progreso. Ya lo dijo el personaje de Don Hilarion en la zarzuela “*La verbena de la paloma*”.

Andrés Díez Fernández

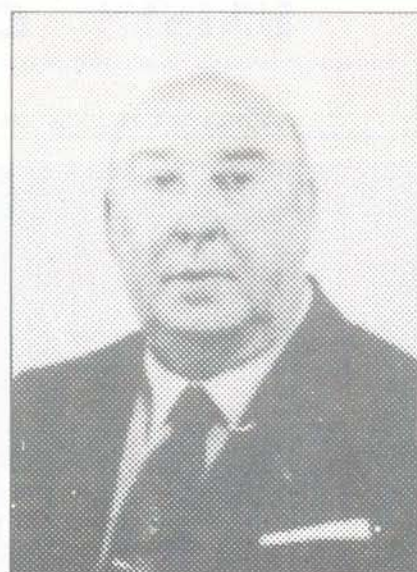

SOMOS ESPECIALISTAS EN RESOLVER SUS PROBLEMAS DE GESTIÓN
ADAPTANDOLOS A LA SOLUCIÓN INFORMÁTICA QUE PRECISE

¡CONOZCANOS!



Somos Concesionarios Oficiales de las más prestigiosas marcas de ordenadores profesionales. le asesoramos en la elección del equipo informático que mejor se adapte a las necesidades de su empresa.

Tenemos una amplia selección de los mejores modelos disponibles en el mercado.

Le instalamos, formamos y mantenemos la solución informática que a usted le hace falta.

SELECCIONE ENTRE:



UNISYS

CItoh

Tandon



**SERINGE, S.A. Infórmese y asista a nuestros cursos
de formación en sus distintas especialidades**

¡CONOZCANOS, ESTAMOS MUY CERCA DE USTED!

**SERINMO
S.A.**

CENTRO DE ESTUDIOS INFORMATICOS

Av. Portugal, 10
614 07 65
MOSTOLES

**SERIN TO
EL** 
CENTRO DE INFORMÁTICA

Terreros, 2
691 36 16
PINTO

SERINGE, S.A.

SERVICIOS INFORMATICOS

Magdalena, 8
682 71 28 696 91 85
GETAFE



Los textos destinados a esta sección no podrán exceder de 30 líneas mecanografiadas y deberá adjuntarse el nº de D.N.I., si lo prefieren podrán hacer las consultas por teléfono todos los martes de 11 a 12,30

Cuándo son las navidades

En el momento de escribir esta carta (mediados de diciembre) me causa asombro y extrañeza el nulo ambiente navideño que se vive en las calles de Getafe. Ni una sola luz que alumbrase nuestras vías, o que adelante que van a ser alumbradas de una forma inusual.

Trabajo en Madrid, y eso me causa todavía una mayor desesperanza. En la capital, todo el mundo saborea la

inminencia de las fechas festivas. Hay luces y adornos en todas las calles por las que andes y la gente respira el ambiente navideño.

Pero en Getafe se respiran aires siberianos, a pesar de que no hace mucho frío. Ni una bombilla, ni una luz apagada, nada. En el momento de escribir esta carta (un tanto desoladamente) se estaba poniendo en la plaza del Ayuntamiento el belén, espero que no se hayan arrepentido y lo hayan cambiado por una exposición de coches o algo semejante.

No creo que haya que llegar a la cursilería por tratarse de estas fechas, no adoptar posturas lloronas por necesidad, pero tampoco creo que sea nada espectacular o salido de tono el poner unas bombillitas y crear un ambiente festivo y navideño; que, por otra parte, es lo habitual todos los años.

Tal vez en esta ocasión no se haga porque la calle Madrid está en obras y, claro, como es la única calle de Getafe con postes y farolas para poner los adornos pues... nada. Supongo que si la excusa es esta la culpa la tendrá Telefónica o el Canal de Isabel II, causantes -según leía en la revista que dirige- del retraso de las obras.

En fin, habrá que esperar que la calle se termine cuanto antes para que Getafe viva también las navidades. ■

Alfonso Tapia

PINCHAR CON GRACIA

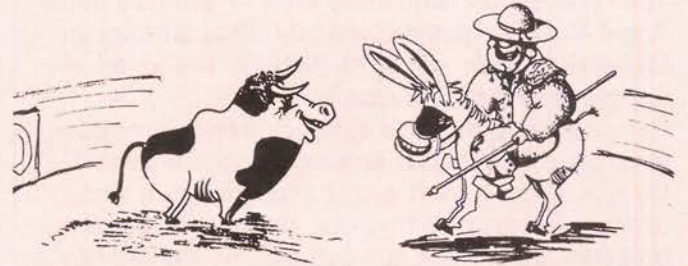

por Lope de Pega

Las mujeres hoy exigen, yo pienso que justamente, usar nombre femenino en profesiones que rigen -o regían- en masculino.

Por eso, en vez de fiscal que se decía de antiguo, hoy se dice fiscal, oficiala y no oficial; no general, generala.

Y médica y arquitecta y filósofa y sargenta y alcaldesa y concejala y, creo será correcta la palabra mariscal.

Y como éstos, una "ristra" y aunque nos parezca extraño o nos suene con dureza oímos decir ministra y hasta se dice la jueza.

Por eso me sorprendió una joven de correos cuando llamaba al portero de una casa, contestó con suavidad: "¡El cartero!".

Claro que esto es natural. Pues tal como está el país fíjense que pelotera. Cualquiera abre el portal si ella grita: "¡La cartera!".

CALLE

MADRID

GETAFE VA A SABER
LO QUE ES BUENO

A Bruselas sin pasar por la Carrera de S. Jerónimo

Tuvo que ser un lamentable error lo que hizo que Angel Alcalde, diputado electo de HB apareciera en Bruselas cuando debía de haberlo hecho en el Congreso de los Diputados.

Parece ser que con tanto trasiego de elecciones que llevamos este año (que si europeas, que si generales, que si parciales, que si se impugnan, que si no), el diputado electo se tuvo que armar un lío e irse a Bruselas. Se conoce que oyó algo de Parlamento Europeo y para allá que enfiló.

Y la verdad es que no es para menos, porque en la cárcel no se tenía que enterar de nada; y claro, salió, vio que le habían votado, que tenía que ir a un parlamento a no sé qué y para Bélgica que se las piró. Lo malo es que al no estar acostumbrado a desplazarse tanto, ahora, dicen, le cuesta volver por aquello del cansancio del viaje y tal. ■

El controlador durmiente

Dos aviones tuvieron que estar sobrevolando durante media hora la isla de Fuerteventura porque el controlador de guardia se había quedado dormido y no llegó a tiempo a la torre de control.

Pedro Garcia Vivancos, que empieza a ser conocido por lo pilotos como "el bello puñetero", fue el controlador que tuvo el despiste que, por cierto, no es el primero. Otro día tuvo a otro avión dando vueltas a la isla durante 25 minutos.

Los pilotos, como se pueden imaginar, están muy disgustados con Pedro. Imagínense tener que estar dando vueltas durante media hora a la isla, y lo peor es entrenar a los pasajeros, porque no van a decirles que lo que ocurre es que el controlador aéreo se ha quedado dormido y que hasta que no despierte no pueden aterrizar. Lo que hacen es simular una original visita turística aérea por la isla, que si aquel punto negro es la iglesia del pueblo, que si aquel trozo verde es un parque... Lo malo es cuando van por la vuelta número 15, alguno, claro, se empieza a mosquear. ■

D. Manuel ya manda

Don Manuel ya manda, y además bien, y en su tierra, y haber quien le impide ahora decir esta playa es mía, ¿a ver quién es el guapo? Como que, según dicen, D. Alfonso Guerra y Guerra, anda como un loco aprisionándose de Ribeiro y Aguardiente porque ha oído decir que D. Manuel va diciendo a sus colaboradores que: "de ahora en adelante ya verás como empiezan a creer en meigas" Y es que, por lo visto, la despensa que está llenando el Vicepresidente es la del Presidente. ■



Epigratic

BUENO, CHAVALOTE BIENVENIDO Y A PORTARSE BIEN, EH!

GRACIAS, COLEGUITA NOS VENOS EN MAC DONALD'S. UN AMIGO EH!

1989

1990

©EPIGRATIC 89

10% = 10%

Interés desde la primera peseta. Sin cobro de comisiones. Sin franquicia. Sin gastos por movimientos en la cuenta corriente. Disponibilidad total de su dinero. Cuando usted contrata una cuenta corriente remunerada del BCI al 10% desde 750.000 ptas. no recibirá más que el 10%. Ni menos.

| SALDO MEDIO MENSUAL (en pesetas) | TIPO NOMINAL | T.A.E. |
|-------------------------------------|--------------|--------|
| De 0 a 299.999 | 0,10% | 0,10% |
| De 300.000 a 750.000 | 8,65% | 9,00% |
| De 750.000 en adelante | 9,57% | 10,00% |

ABONO DE INTERESES. MENSUAL.



Banco de Crédito Industrial
LA NUEVA BANCA PÚBLICA

Ocho Casas de Murcia estan distribuidas por toda la geografía española

La difusión de una cultura

Esta casa nace de la propia iniciativa de la Junta Directiva de la Casa de Murcia en Madrid, que venía planteando dar más representación al nombre de Murcia dentro de la Comunidad de Madrid. De las 387 Casas Regionales existentes en toda España, ocho pertenecen a la ciudad murciana. Y de estas ocho, tres están situadas en la comunidad madrileña: la propia de la capital, otra en Móstoles y la que próximamente se establezca en Getafe.

En estas sedes se está planteando la necesidad de hacer una renovación estatutaria, ya que las circunstancias aconsejan cambiar unos conceptos sobre las Casas Regionales. Conseguir una modificación de los problemas existentes en ellas, para que estos centros cumplan unos fines, que no sean los puramente folklóricos, sino que representen a su cultura de origen desde una perspectiva dinámica. Así, lo manifestaba Luis Fernández Bielsa, presidente de la Casa de Murcia en Madrid, "que sean unas auténticas "embajadas" donde se mantenga el concepto de lo cultural y sean verdaderos centros de parada y fonda, donde la gente conviva y se proyecten hacia esa España plural".

Esa es la inquietud fundamental de las personas que están participando en la iniciación de una casa común en Getafe, una labor no exenta de dificultades ya que la captación y formación del colectivo requiere una infraestructura de la que no disponen. De esta manera comentaba Francisco Conesa, secretario general del próximo centro regional en nuestra localidad, "existe un sentimiento regional y un intentar hacer que el nombre de Murcia suene, suene de una forma digna. Los mismos mur-

Bajo la denominación "Casa de la Región de Murcia en Getafe" se constituye una nueva entidad en nuestra localidad, cuyo objetivo primordial es colaborar en el impulso y difusión de las actividades culturales y espectáculos, orientados a preservar y fomentar la cultura y tradiciones de la Región de Murcia.

cianos y simpatizantes son los que tienen que decidir como quieren que sea su casa".

Portodo ello, el día 12 de enero se va a celebrar una reunión en la Centro Cívico a las 19.00 horas, para dar una pequeña charla sobre lo que va a ser esta nueva casa regional y ver como se va a planificar su funcionamiento. Su presidente, Antonio Díaz Ruiz, comentó a GETAFE EXPRES que: "este acto será el primer encuentro de murcianos en Getafe, allí se dará forma a la constitu-

ción de la casa y se empezará a conectar con los socios"

Actividades

Las actuaciones más inmediatas de la Casa de Murcia en el año que entra se van a realizar en las fiestas de Getafe, donde se piensa entre otras cosas, sacar una carroza murciana y hacer una **exhibición de la huerta murciana**.

También para el próximo año se han programado una serie de **intercambios con Europa**, mediante el instituto de la ju-

ventud, con ello se comenzará a fomentar estos intercambios escolares.

Las **tertulias**, acto que se está convirtiendo en algo habitual dentro de los medios de comunicación y asociaciones culturales y artísticas, también tendrá cabida dentro de la Casa Regional de Murcia. A estas tertulias asistirán personajes populares nacidos en Murcia, como pueden ser Francisco Rabal o Barbara Rey.

Con el objetivo de fomentar la cultura se realizarán **jornadas gastronómicas**, viajes culturales y colonias de vacaciones. Así como la organización de actividades de carácter didáctico, cursos y programas audiovisuales, con especial atención a los hijos de murcianos residentes en el municipio de Getafe. ■

Guillermina Morata
Foto: Miguel Martín



Fenilcetonuria, una enfermedad irreversible que requiere una dieta especial

Los enfermos tienen que importar los alimentos

En Getafe se conocen dos casos de fenilcetonuria, un niño de dos años y otro de doce. No pueden comerlo que el resto de las personas ya que un exceso de proteínas no sería asimilado por el cerebro y les produciría trastornos y deficiencias de tipo irreversible. Para evitarlo deben someterse a una dieta compuesta por alimentos especiales que requieren un tratamiento químico. El problema surge al tener que importar los alimentos, ya que en España no se producen. Esto hace que los precios se encarezcan y, sobre todo, que las familias encuentren serias dificultades para acceder a los alimentos que necesitan los enfermos.

Los padres de los dos niños afectados en Getafe, Marcelo Sevillano y Florentino Sobrino, se lamentan de la poca sensibilidad mostrada al respecto por la distintas administraciones, **"sólo queremos un sitio donde poder comprar y que la administración se haga cargo de ello"**.

En la actualidad los afectados están agrupados en una Federación (FAE) que aglutina a toda España (hay más de cien

"En Getafe se conocen dos casos, un niño de dos años y otro de doce"

La Fenilcetonuria es una enfermedad poco conocida que es padecida por pocas personas. Sin embargo, las consecuencias que puede traer son graves e irreversibles ya que el cerebro de la persona puede degenerarse. Los fenilcetonúricos necesitan una dieta especial, el problema se agudiza al tener que importar los afectados los alimentos, ya que en España no se fabrican.

casos reconocidos, Andalucía es la provincia más afectada), es el secretario de FAE **"el que guarda los alimentos que recibimos del extranjero en el garaje de su casa para después distribuirlos"**.

El peligro de las proteínas

El problema surge cuando los

niños dejan de alimentarse exclusivamente de leche, hasta entonces toman un lácteo especial, "Lofenolat", cuyo coste es cubierto por la Seguridad Social. Pero los alimentos sólidos no se fabrican en nuestro país **"ya que las empresas argumentan que no es rentable"**.

La fenilcetonuria está conside-

rada en círculos médicos como **"una enfermedad compleja"** y existen diversos tipos. Si una persona que lo padece comiera, por ejemplo, una trucha, tendría que estar tres días sin ingerir proteínas. De ahí que se requieran alimentos especiales que no les dañe el cerebro. Florentino Sobrino ha podido abastecerse de ellos **"gracias a un familiar que vive en Suiza"**.

Los familiares de los afectados aseguran que se han escrito cartas al Defensor del Pueblo y al Ministerio solicitando ayuda y que continúan sin recibir contestación. El pasado mes de octubre se celebró un Congreso en Dinamarca al que asistió una representación de FAE, la Federación asegura que mientras el resto de países mandaron representaciones oficiales, España no estuvo representada por ninguna persona cualificada, lo cual demostraría la escasa o nula sensibilidad que la administración central tiene respecto al problema. ■

G.J.

Tabla con algunos de los alimentos necesarios para los fenilcetonúricos y sus precios. Todos ellos tienen que ser importados por los afectados al no hacerlo la administración y no producirse en España

| <u>Producto</u> | <u>Precio (pts.)</u> |
|-------------------------------|----------------------|
| Pan, lata Rite-Diet | 0700 |
| Macarrones Aglutella (250gr.) | 1000 |
| Sopa instantánea (caja) | 0200 |
| Sucedáneo de leche presto | 1500 |
| Mezcla juvela para pan | 1900 |
| Sucedáneo de huevo | 1900 |
| Harina almidón (2kg.) | 2000 |
| Harina aproten (1/2kg.) | 1000 |
| Galletas aproten | 1000 |
| Pan molde | 1100 |

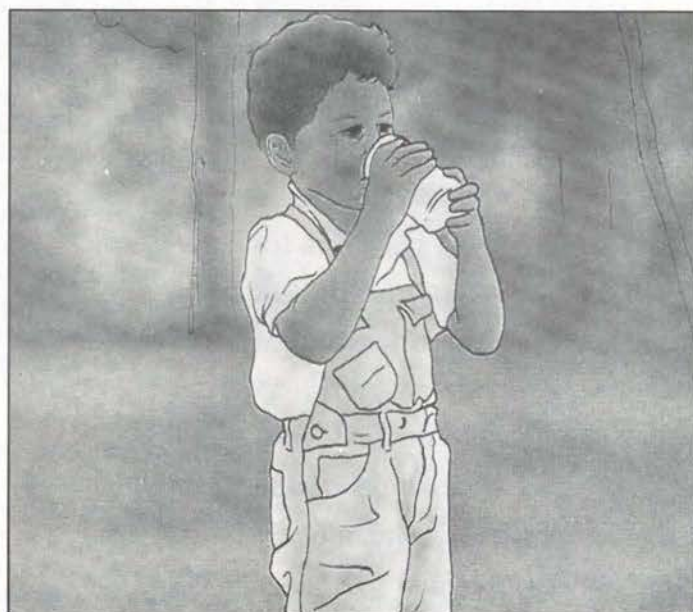

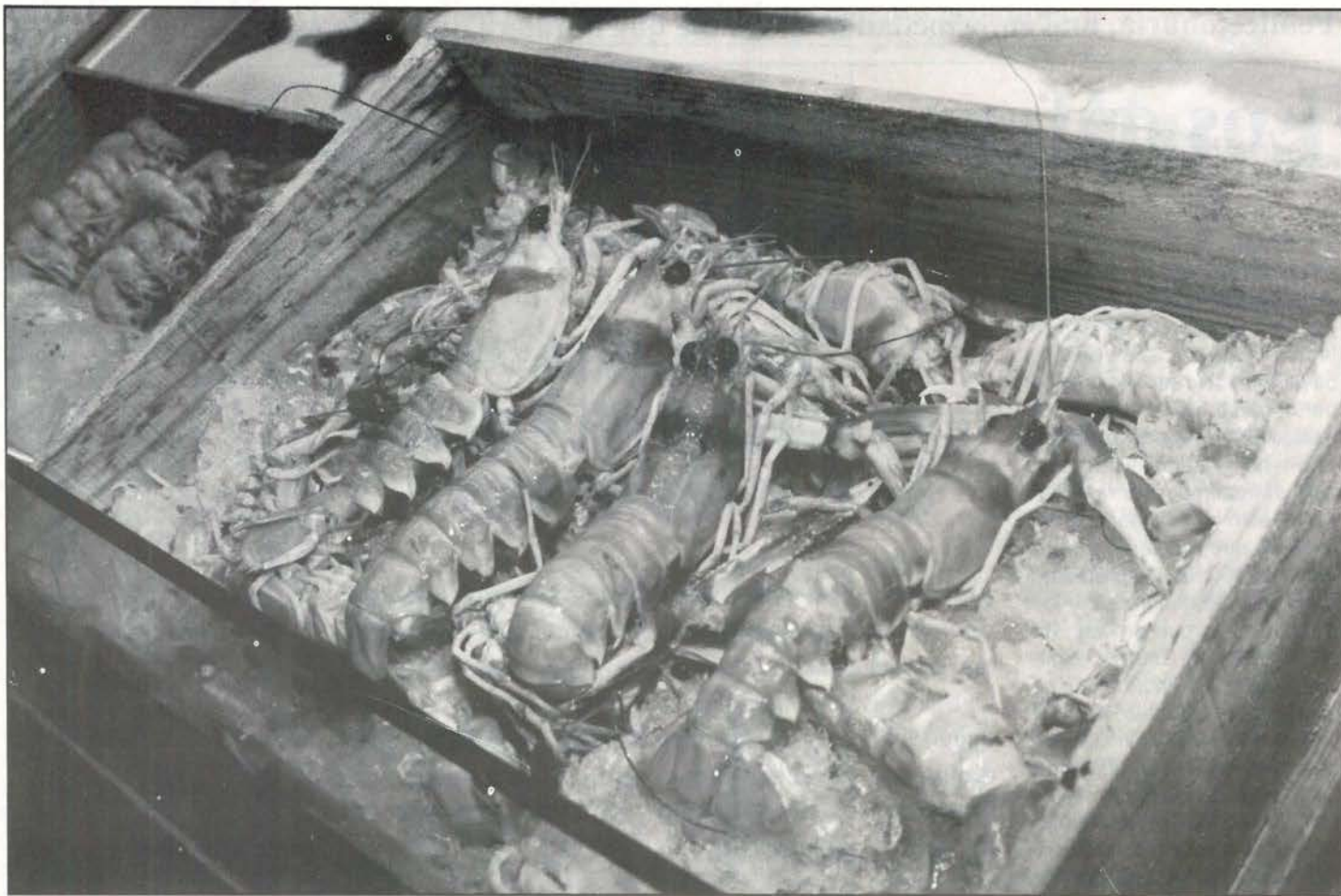

Suben los precios en la cesta de la compra

Navidad: el incentivo del consumo

En una sociedad tremendamente consumista como en la que vivimos, las fiestas navideñas es la época más propicia para que todos, tanto niños como adultos, incrementen el dinero dedicado al consumo. De esta manera, se compran determinados artículos, muchas veces superfluos, donde no se produce la equivalencia entre calidad-precio.

Es bien sabido que los comerciantes hacen su agosto en diciembre, ya que la cesta de la compra en las fiestas navideñas se hace más abundante y exquisita. Así, las navidades se convierten en el momento ideal para incrementar los precios de los productos alimenticios más típicos, **las angulas son el ejemplo más significativo porque en algunas ocasiones llegan a alcanzar precios desorbitados, 23.000 pesetas/kilo.**

Las típicas cenas familiares navideñas están consolidadas como una tradición en la que determinados platos gastronómicos son el centro de atención e impulsan a los consumidores a elaborarlos. Ingredientes esenciales en estas cenas son el **besugo, pavo o marisco**, productos que tienen una

gran demanda y el consiguiente incremento de precio, que por otra parte no siempre va equiparado con la calidad que nos ofrecen.

Centrándonos ya en nuestra localidad, y siempre tomando como punto de partida las encuestas realizadas por la Delegación de Consumo y Unión de Consumidores en los diferentes establecimientos de Getafe, podemos observar que los precios están estabilizados durante las primeras semanas del mes de diciembre y que por el contrario a final de mes se incrementan estrepitosamente, sobre todo los productos más típicos de la Navidad son los que experimentan un incremento mayor. Por ello, productos como **la pifia, que no ha aparecido en algunos de nuestros mercados**



hasta finales de mes, lo ha hecho con un precio de 339 pesetas, cuando su precio normal son unas 200 pesetas.

La subida también se ha dejado ver en la verdura donde la coliflor ha pasado de costar unas 100 pesetas a 140 y la escarola ha subido el 25%.

Por otro lado, el incremento mayor se ha producido en la pierna de cordero, producto de gran consumo en estos días, que ha pasado de las 800 pts/k a comienzo de mes a las 1300 pesetas a finales del mismo; habría que saber si la calidad también es mejor, pero desgraciadamente esto sucede en pocas ocasiones.

Los mariscos son otros de los productos típicos de esta fechas donde los langostinos ocupan un lugar prominente, por lo que su precio se ha incrementado, esta vez en un 60%. Aunque este año ha sido la pescadilla la que ha sufrido un incremento mayor ya que su precio normal son unas 800 pts y a final de mes costaba 1200 pesetas.

Curiosamente el mazapán, turrón o cava, productos de consumo casi exclusivo en Navidad, son los que mantienen el precio constante durante todos estos días.

Delegación de consumo

Con la llegada de las fiestas navideñas se marca un cambio en los hábitos de consumo, que puede traer consecuencias negativas, si nos fijamos en la calidad y el precio. Por ello, la Delegación de consumo ha iniciado una campaña para inspeccionar las diferentes galerías y grandes establecimientos de nuestra localidad. En dicha campaña están trabajando cuatro

inspectores permanentes y un quinto de apoyo, que realizan distintas rutas según los días de la semana.

En la visita a los establecimientos se mira si se cumplen las normas de estibación, si se tienen las guías sanitarias y documentación que deben llevar.

También se están visitando los locales comerciales, cocederos de mariscos y galerías mirando las etiquetas, recogiendo muestras que posteriormente se llevan al laboratorio municipal para ser analizadas de manera microbiológica.

Y, por supuesto, se realiza un control sobre los precios, para ello se efectúa un estudio de la evolución de los precios

desde el día 20 de Noviembre hasta el 28 de diciembre. Este trabajo se está realizando con la colaboración de la Unión de Consumidores de Getafe, que realizan la mayor parte de las encuestas y tramitan las denuncias.

Este mismo control lo están haciendo a través del etiquetado de juguetes, donde ya se han detectado varias incorrecciones, sobre todo en los juguetes de importación, que carecen de etiqueta identificativa en castellano.

A la par de esta inspección se viene efectuando una campaña de información mediante carteles que, con el lema "echale el guante antes, anticipa tus compras navideñas", aconsejan utilizar la conservación por congelación, siempre que se pueda.

Además en colaboración con el Departamento de medio ambiente y el laboratorio municipal se han realizado unos folletos de Navidad con una serie de consejos navideños, que han sido repartidos por las galerías comerciales, mercados y centros cívicos.

En esta labor de información se están radiando programas para aclarar todo lo referente al consumo en estas fechas y evitar la picaresca.

Finalmente, la Delegación de Consumo repartirá, entre los 45 colegios de Getafe, unas 10.000 agendas infantiles dirigidas a los niños de la última etapa de EGB. En ellas se explican los métodos más corrientes para las reclamaciones: ¿cómo se formula?, ¿cuáles son los modelos de instancia oficial?, ¿dónde se deben dirigir?, todo ello de una manera atractiva para el niño. ■

G.M

Fotos: Noé Mora.



**ECHALE
EL
GUANTE ANTES**



**ANTICIPA
TUS COMPRAS
NAVIDEÑAS**



**CAMPAÑA 89/90
MENTALIZACION
AL CONSUMIDOR**

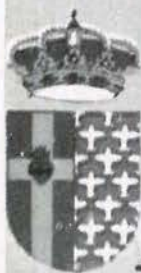

**Ayto. de Getafe
Deleg. de Consumo**



O.M.I.C.

No habeis visto nunca robar, ¿o qué?

Las obras de la calle Madrid han facilitado las acciones delictivas en esta vía. Con la llegada de la noche y la imposibilidad de que los vehículos policiales transiten por la calle, los cacos pueden actuar con mayores facilidades. No habeis visto nunca robar, ¿o qué?. Esta es la pregunta que formuló uno de los delincuentes que estaba robando en una tienda de bolsos en la C/ Madrid cuando unos transeúntes pasaban por ahí y se quedaron mirando hacia el lugar donde se producía el robo.

Los delincuentes eran dos jóvenes de altura mediana, que sustrajeron varios bolsos y monederos con los que se dieron a la fuga por la C/Leganés. ■



Fotografía realizada pocos minutos después del robo.

La mayoría de los fraudes no se denuncian

La Unión de Consumidores está instalada desde el mes de octubre en la C/ Garcilaso de Getafe cuenta con 144 socios, y se ha formado con el objetivo de informar, asesorar y gestionar las denuncias que efectuen los consumidores sobre fraudes o cualquier tipo de problema relacionado con el consumo.

Guadalupe Mena, presidente de la Unión de Consumidores de Getafe, opina que la gente todavía no está concienciada de que tiene que denunciar los fraudes existentes, "la mayoría de los fraudes que se realizan no son denunciados".

Durante el congreso de la Unión de Consumidores de Madrid, celebrado a mediados de mes en nuestra localidad, se trató el cambio de la Junta Directiva así como los nuevos programas de actuación, consistentes esencialmente en captar el mayor número de socios. ■

Protección Civil

La Agrupación Municipal de Voluntarios de Protección Civil en colaboración con el Ayuntamiento de Getafe, ha iniciado una campaña publicitaria encaminada a captar voluntarios que colaboren con Protección Civil.

La colaboración se puede realizar actuando como *auxiliar de Policía local, socorrista, colaborador de Radio de Protección Civil, conductor, protección de personas, asistencia a heridos y accidentados.* ■

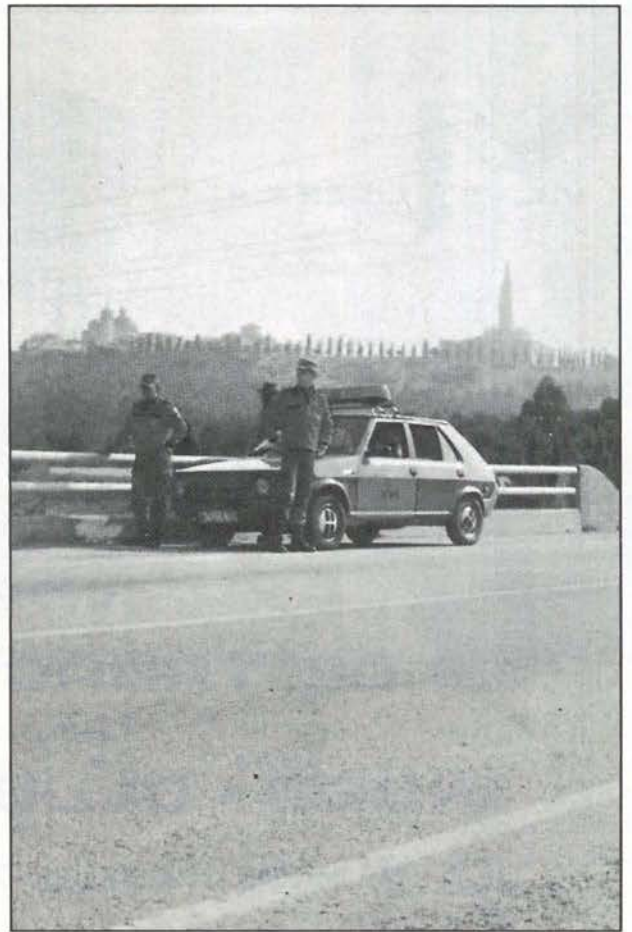

Muere en la carretera de Leganés

Un hombre resultó muerto el pasado día 22 de diciembre al ser atropellado por un camión en la carretera que une Getafe con Leganés.

Los hechos se produjeron alrededor de las ocho y media de la tarde. Al parecer el viandante intentaba atrevesar la carretera saltando la mediana cuando se produjo el fatídico suceso. ■

ALTA PRECISION INDUSTRIA MECANICA

aprim, s.l.

FABRICACION DE PIEZAS PARA AUTOMOVILES

Carretera de Toledo, km. 11,800 • Getafe (Madrid) • Teléfono 695 38 58



- BILLETES FERROCARRIL
- BILLETES AVIÓN
- BILLETES AUTO-RES
- ALQUILER DE COCHES
- ESTANCIA EN HOTELES
- ESTANCIAS EN APARTAMENTOS
- BILLETES DE BARCO
- PRESUPUESTOS PARA GRUPOS
- VIAJES DE NOVIOS
- ESPECIAL «TERCERA EDAD»

NUESTRA DIRECCIÓN ES:

CALLE MADRID, 12 • TELÉFS.: 695 62 30 - 695 58 74
695 30 46 - 696 15 13 • GETAFE (Madrid)



EXPENDEDURIA N.º 9
DE TABACOS Y TIMBRE

VIDEO - CLUB

LAS ULTIMAS NOVEDADES CINEMATOGRAFICAS

YO-AL

- ARTICULOS DE REGALOS
- PAPELERIA
- SUMINISTRO A EMPRESAS

C/. ALBAETE. N.º 22

GETAFE



Don Fadrique, 20

Getafe

CLINICA DENTAL
EUROCLINIC

- ORTODONCIA
- ENDODONCIA
- CIRUGIA ORAL
- ODONTOPIEDIATRIA
- ODONTOLOGIA GENERAL
- LIMPIEZA POR ULTRASONIDO
- OBTURACIONES (EMPASTES)
- TRATAMIENTOS DE PREVENCIÓN
- PROTESIS FIJAS Y REMOVIBLES

Consulta diaria mañana y tarde previa petición de hora
PRESUPUESTOS GRATUITOS

Perales, 2 Local

Tel. 696 75 32

GETAFE

Las clases de la Universidad Carlos III cumplen tres meses

Con sólo cuatrocientos alumnos, la universidad Carlos III, la que ha convertido a Getafe en ciudad universitaria, es ya una universidad en toda regla. Tres meses de curso para esos alumnos de primero de Derecho que integran la primera promoción del nuevo campus. La universidad ya ha celebrado su primera fiesta y ha constituido su propia tuna; es una universidad como es debido, tanto para el ocio, como para el "negocio". Su vida interna refleja las inquietudes de la masa estudiantil, que ya no es el sujeto pasivo en la educación que recibe y, en cada momento, incrementa su papel activo, por medio de esas asociaciones estudiantiles que se están gestando, si no propugnadas, apoyadas desde el rectorado y el profesorado.

Las relaciones entre la localidad, la masa humana que la constituye, y esta nueva institución educativa se fortalecen día a día, con los actos culturales programados en los que personajes de ambos ámbitos se entrecruzan. Para ser ciudad universitaria es necesario algo más que tener universidad. Se necesita un contexto cultural que facilite la aprobación y asentamiento de este nuevo concepto en la identidad popular de nuestro pueblo. No podemos compararnos a Salamanca o Alcalá de Henares, poblaciones con una tradición que llega a centralizar la vida del pueblo en torno a sus estudiantes,



pero lo tenemos más fácil que Madrid o Barcelona, porque en las grandes ciudades este espíritu se diluye en la amplitud de su casco urbano. Esta nueva experiencia para Getafe es, también, una nueva experiencia en el sector educativo. La Ley de Reforma

Universitaria ha sido aplicada solamente en dos campus, en Navarra, en la facultad pública de Derecho, y en la facultad de derecho de la Universidad Carlos III. Un nuevo plan de estudios para una nueva universidad. ■

C | A | L | L | E



M | A | D | R | I | D

HAGASE UN SITIO EN CALLE MADRID

Continúa la polémica en torno al hospital

El comienzo de la cuenta atrás

Exactamente un año es el plazo que han puesto, tanto el INSALUD como el Ayuntamiento de Getafe, para la finalización de las obras que desde hace 8 años se vienen realizando en el nuevo hospital. Una postura

menos optimista tienen los integrantes de la Coordinadora de Sanidad del área 10, que piensan que este plazo no se cumplirá si no se incrementa el ritmo de construcción y el número de trabajadores.

En la mañana del 20 de diciembre, a un año de la previsible finalización de las obras

del Hospital de Getafe; Francisco Ortega, director provincial del INSALUD, junto con los alcaldes de pueblos de la Zona Sur como Parla, Pinto y Getafe, asistieron a unas jornadas de puertas abiertas para supervisar la marcha de las obras.

El recorrido por el hospital transcurrió fundamentalmente por su última planta, donde se podía apreciar de una manera más clara como va quedar dicho hospital una vez acabado. Con esta jornada de puertas abiertas la polémica está servida. Esta vez el motivo de la controversia está centrado en la negativa del personal de Cruz Roja de Cuatro Caminos a trasladarse al futuro hospital de Getafe.

Este es un problema sobre el que la Coordinadora de Sanidad pide, además de una solución concreta, que el INSALUD se comprometa verdaderamente para que dentro de un año se finalicen las obras, "viendo la formalidad del proyecto y los trabajadores que lo están realizando es bastante difícil o casi imposible que se cumplan los plazos".

Ellos se preguntan con qué plantilla se va a poner en marcha este hospital a la vista de la posición de los trabajadores de Cruz Roja, "si el personal sanitario de Cruz Roja se opone a ser trasladado aquí, postura que por otro lado vemos correcta, se tiene que dar una solución concreta".



El arquitecto de la obra explica su desarrollo a los asistentes al acto.

De esta manera, los miembros de dicha coordinadora calificaron el acto de visita al Hospital como propagandístico, "el problema está en la calle, lo que quieren es que actos como este se conviertan en una visita turística, en actos propagandistas para calmar los ánimos de malestar que existen y no tomar ningún compromiso real".

Por su parte, Francisco Ortega, respondiendo a esta pregunta, afirmó que el Hospital estará finalizado en los plazos previstos, "los arquitectos y técnicos dicen que se acabará el 20 de Diciembre del 90 y así lo vengo diciendo desde que en Enero me incorporé al INSALUD". Sobre el tema de los profesionales de Cruz Roja

Instalaciones

Este hospital que el INSALUD construye en Getafe, con un presupuesto de obra de 4.334 millones de pesetas, tiene una capacidad de 650 camas, contará con 1.400 habitaciones y la superficie del edificio es de 66.232 m². A dicha área de salud le corresponden los términos municipales de Getafe, Parla, Pinto, Griñón, Arroyomolinos, Batres, Moraleja de Enmedio, Serranillos del Valle, Humanes, Cubas, Casarrubelos, Torrejón de la Calzada y Torrejón de Velasco. En total a este hospital le corresponderá una afluencia de unos 230.000 habitantes.

La distribución de los departamentos se realizará de la siguiente manera:

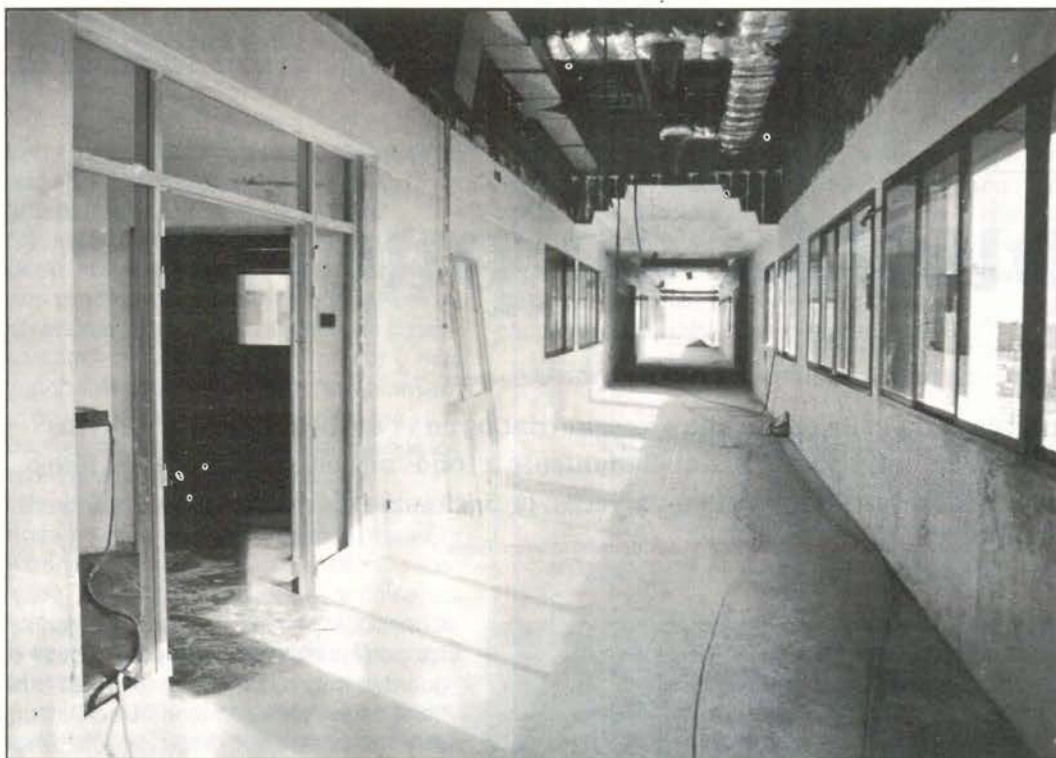

La última planta es la más avanzada de toda la construcción.

reacios a trasladarse al nuevo hospital, el director provincial manifestó que al ser un traslado voluntario los que quieran pueden venirse y los que no quieren son libres de no hacerlo, "a pesar de los trabajadores de Cruz Roja que se integren en este hospital, se tiene que completar la plantilla mediante el traslado de personal de otros centros sanitarios de la geografía espa-

ñola y mediante la convocatoria de plazas interinas. De todas maneras reitero que abrimos este hospital en los plazos que hemos previsto". Como se puede comprobar en toda esta polémica existen una disparidad de criterios, a los que se suman los representantes del Comité de empresa de los trabajadores de Cruz Roja, que califican a las obras que se vienen realizando como un

completo desastre, "lo que realmente se está haciendo es una chapuza, saltándose las leyes generales de sanidad". Piensan que se está realizando un hospital a imagen y semejanza del de la Cruz Roja de Cuatro Caminos, sin tener en cuenta a la población, ya que allí reside una población más envejecida y el centro es distinto a este que se pretende realizar," se abrirá un hospi-

"Viendo la formalidad del proyecto, y los trabajadores que lo están realizando, es bastante difícil, o casi imposible, que se cumplan los plazos".

"El problema está en la calle, lo que quieren es que actos como éste se conviertan en una visita turística, en actos propagandistas para calmar los ánimos de malestar que existen y no tomar ningún compromiso real".

tal sin tener en cuenta los condicionantes que va a tener".■

Guillermina Morata
Fotos: Miguel Martín

- . Urgencias
- . Zona de cuidados intensivos
- . Hospitalización
- . Zona de consultas externas
- . 17 quirófanos
- . 3 paritorios
- . Radiodiagnóstico
- . Farmacia
- . Rehabilitación
- . Centro de investigación y docencia

- . Medicina Nuclear
- . Rehabilitación
- . Servicios funerarios
- . Area de quemados
- . Hemodiálisis
- . Laboratorio clínico
- . Centro de investigación
- . Geriátrico
- . Medicina Nuclear
- . Servicios Funerarios



Porteros de discoteca

De puerta en puerta

Fijos en su puesto, más cerca de la calle en verano y resguardados en el umbral durante los fríos invernales, los porteros observan minuciosa y distanciadamente a todos aquellos que acceden a los locales que ellos guardan. Atravesar una puerta es, a veces, la parte más difícil de la diversión.

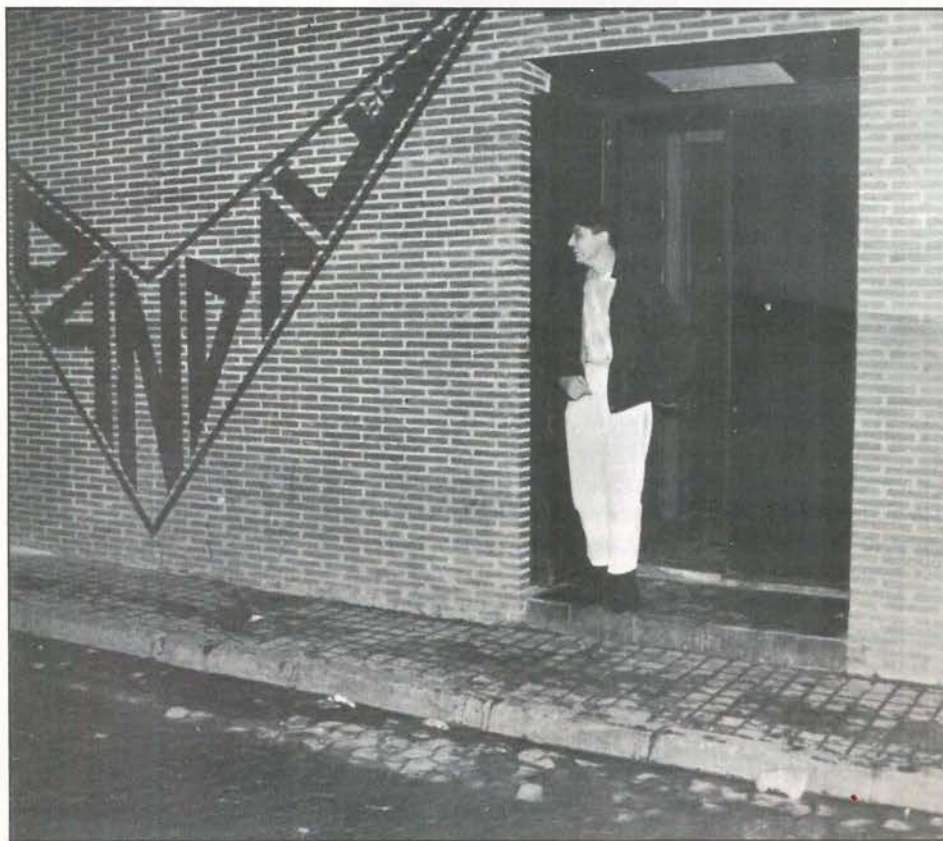

“Nosotros no echamos a nadie, le invitamos a que abandone la sala. Siempre hay gente que confunde los lugares”

Las discotecas no abren por la noche, porque “en Getafe no hay ambiente nocturno”

Conocidos popularmente como “gorilas”, los porteros de las discotecas y pubs se guardan muy mucho de problemas. Cualquier catástrofe interna en el local es una responsabilidad que recae inmediatamente sobre sus hombros. Ellos son el brazo ejecutor del llamado derecho de admisión, que muchas veces funciona más a corazónada de problema que unido a causas racionales. Su papel les hace “no casarse” con nadie, plantar cara a aquel que no merece traspasar el umbral que guardan, porque el ambiente que hay dentro depende especialmente de ellos.

El portero sabe hacerse respetar, y no siempre a fuerza de músculo. Su tarea, desde recibir al cliente, recoger las entradas, hasta evitar que, ante el local o en el interior, las cosas no salgan como debieran. Acceder a ellos es difícil. Inevitablemente hay que pasar, en primer lugar, por el encargado. No les gustan demasiado las preguntas, porque su labor no es contestar, sino ordenar. Nunca dan su nombre, son anónimos aunque todos los conocen.

“Gente joven y sin ganas de problemas”

Ese es el tipo de clientela que todos desearían. En **Mister Black** presumen de ella. No tienen portero fijo, sino que son las personas que forman parte de su vasto sistema de seguridad los que se turnan en la puerta. Son jóvenes y, desde luego, no se puede negar, cuentan con todos los medios técnicos. Micrófonos, walkies y audífonos permiten la comunicación entre los que están en la puerta y los que vigilan el interior.

“Con ese paquete no puedes entrar, tienes que abrirlo o dejarlo fuera”, explica los eventuales porteros a un grupo de jóvenes. No quieren sorpresas. **“Exigencias como éstas se deben a que existe un régimen interior de seguridad que**

Reportaje

debe cumplirse a rajatabla. No pueden permitirse ni aceptarse ningún tipos de anomalías", explica el encargado.

"Nuestra clientela es gente joven que no tiene ningunas ganas de encontrarse con problemas, porque lo que quiere es divertirse". Por ello, su servicio de seguridad tiene muy claro que su primer y más importante deber es cuidar del ordenamiento de la sala. Una tarea que comienza en la puerta y acaba también en ella, cuando los clientes abandonan la discoteca.

"Para entrar exigimos que se cumplan unas normas elementales en el aspecto externo", pero siempre es difícil saber quién va a causar problemas y quién no, aunque el encargado de Mister Black señala que "ahora, más que nunca, la cara es el espejo del alma".

A pesar de todo el cuidado que se pueda poner en ello, muchas veces se producen problemas en la discoteca. "Nosotros no echamos a nadie, le invitamos a que abandone la sala. Siempre hay gente que confunde los lugares".

Abierta los jueves, sábados y domingos, su horario es de 17:30 a 23 horas. No abren por la noche, "en Getafe no hay ambiente nocturno".

Quince años en la puerta de Jimena

La discoteca ha sufrido varias reformas, pero él se mantiene fijo en su puesto desde hace quince años, lo que prueba su eficacia. No quiere decir su nombre, pero su cara es de sobra conocida por todas aquellas generaciones que han cruzado la puerta que guarda. "La misión principal de un portero es recibir a la gente y cortar las entradas". Frente a él, en la puerta abierta, un cartel señala cuales son las actuales normas básicas para entrar en la sala. Algunas de ellas ya no se llevan a la práctica, pero las que quedan se siguen sin ninguna excusa. "Con playeras no puedes entrar", y el chico vuelve a su casa a ponerse unos zapatos.

"¿Podemos salir y volver luego?". Otra de las normas de Jimena es que quien sale, vuelve a pagar. No cree que los problemas se puedan evitar desde la puerta, "no es fácil distinguir a los chicos que van a ser problemáticos dentro".

Su clientela es joven - "claro; antes la entrada era para los mayores de dieciocho años y, ahora, pueden entrar con dieciséis"- y ya sabe cuales son las normas a respetar, "normas de decencia y decoro".

Sin un horario fijo de apertura, la sala cierra

a las diez y media de la noche. Tampoco abre por la noche, sólo en ocasiones especiales, como Nochevieja.

Estas son algunas de las muchas caras con las que obligatoriamente hay que cruzarse para acceder a la diversión. Pubs, discote-

cas, hasta bares, ilustran la tarde y la noche con sus porteros. Ellos ven y saben más que nadie, conocen a casi todos, pero lo principal es que facilitan que la noche esté libre de incidentes. ■

Soledad Galiana

"No es fácil distinguir a los chicos que van a ser problemáticos dentro"

"Nuestra clientela es gente joven que no tiene ganas de encontrarse con problemas, porque lo que quiere es divertirse".

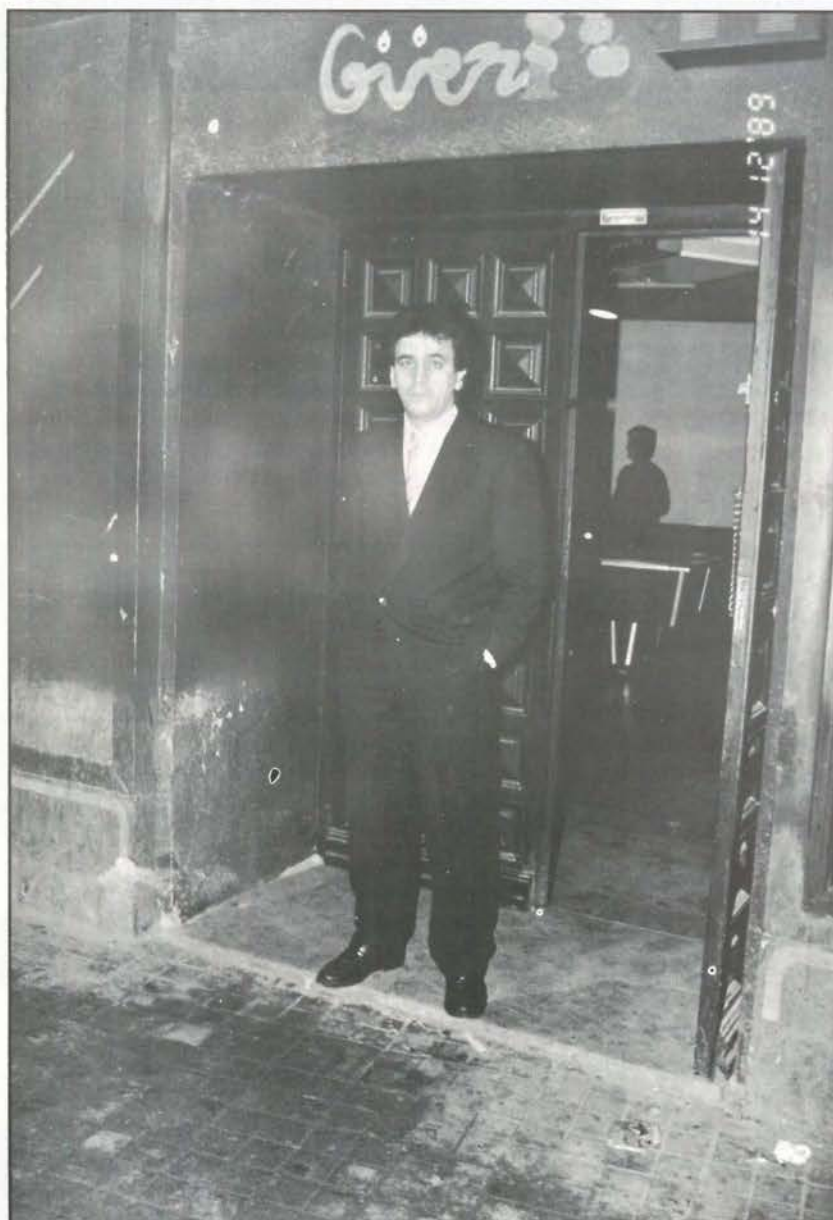

Introduce la pasión en tu vida.

Ya está aquí. Esperándote en tu Concesionario. La pasión por el nuevo Uno.

Nuevo Fiat Uno.

Te va a sorprender porque es único en funcionamiento. Económico, brillante y deportivo.

Definitivamente quedarás envuelto en la pasión del Uno.

No retrases más la cita con la pasión de tu vida. Ven ya a

tu Concesionario y elige una versión para tu pasión.

P.V.P. desde 998.000 Ptas.

| VERSIONES | CILINDRADA (c.c.) | POT. MAX. (CV) | VEL. MAX. (Km/h.) | ACELERACION 0+100 Km/h. (seg.) | CONSUMO a 90 Km/h. (l/100 Km.) |
|-----------------------|----------------------|-------------------|----------------------|--------------------------------------|--------------------------------------|
| UNO 45iS 3/5 p. | 999 | 45 | 145 | 17,00 | 4,60/4,30 |
| UNO 60 S 3/5 P. | 1.108 | 57 | 155 | 13,90 | 4,50 |
| UNO SELECTA i.e. 5 p. | 1.372 | 72 | 157 | 14,00 | 5,40 |
| UNO 70 SX i.e. 3/5 p. | 1.372 | 72 | 170 | 11,40 | 5,20 |
| UNO TURBO i.e. 3 p. | 1.372 | 118 | 204 | 7,70 | 5,80 |
| UNO D/DS 3/5 p. | 1.697 | 58 | 155 | 15,90 | 4,40 |



Danco-Bentón & Bowles

Uno, che passione!

Concesionario Oficial:

LORENZO SALCEDO, S. A.

Ctra. de Toledo, km. 14,500. Tel. 681 62 63

Getafe-Madrid

ABRIMOS SABADOS Y DOMINGOS

FIAT

TECNOLOGIA LIDER

MOSTOLES

Educación

Denuncian a un profesor por abusos deshonestos a sus alumnas

Los padres de veinticinco alumnos del colegio Federico García Lorca presentó una denuncia ante la dirección del colegio por presuntos abusos deshonestos a alumnas de cinco y seis años que estudian primero de EGB por parte de Víctor Mario Ruiz, profesor del centro. El profesor, que estaba destinado a labores administrativas en el centro, tras haber sido apartado de la docencia "por malos olores", sustituía a una profesora. Las quejas

vinieron por parte de los propios alumnos, que se negaron a asistir a la clase del citado profesor, que les hacía sentarse sobre sus rodillas. Al respecto, el subdirector provincial de Educación, Carlos Vacas, ha declarado que, de confirmarse los hechos, Víctor Mario Ruiz sería expulsado de la docencia. El profesor ya fue expulsado de otro centro y podría padecer problemas psíquicos que le inducen a comportarse de esta forma. ■

Transportes

Se incrementan las tarifas de los taxis

El pasado viernes entraron en vigor las nuevas tarifas para los taxis. La bajada de bandera se situará en 105 pesetas (antes estaba en 100 pesetas); el kilómetro recorrido pasa de 42 a 45 pesetas y la hora de parada de 1.065 a 1.130. Es de reseñar que los suplementos por servicios nocturnos y viajes extraordinarios en Navidad y Nochevieja se incre-

mentan en un 20 por 100. Se sitúa, por tanto, en 65 pesetas. Esto también tiene validez para las salidas de grandes espectáculos (fútbol, toros), o grandes estaciones de autobuses o ferroviarias. Las tarifas aparecerán en unas pegatinas adheridas en los cristales laterales traseros de todos los vehículos, en inglés y castellano. ■



FUENLABRADA

Seguridad Ciudadana

Vecinos incendian una caseta donde se ejercía la prostitución

Casi un centenar de vecinos del barrio de La Avanzada prendieron fuego a una caseta de albañiles donde, al parecer, se venía ejerciendo la prostitución. La caseta, que se encontraba allí a pesar de haberse finalizado las obras, estaba amueblada con camas, sofás y cortinas, así como con comida y bebidas alcohólicas. Esta asociación de vecinos, que en anteriores ocasiones ha actuado de la misma manera, ha manifestado que no puede permitir la inseguridad ciudadana que se generan con este tipo de lugares, afirmando que, desde que se ejercía la prostitución en este lugar, el número de robos en las tiendas de la zona ha aumentado. Por su parte, el concejal de Seguridad Ciudadana, Luis Miguel Álvarez, siguiendo la línea de implantada por Ana Tutor en la Comunidad madrileña, cree que la solución del problema no está en los ciudadanos sino en los jueces y policías, aunque comprende sus protestas. ■

GRUPO DOCA

INDUSTRIAS DE MECANIZADO RECTIFICADO CROMADO DURO

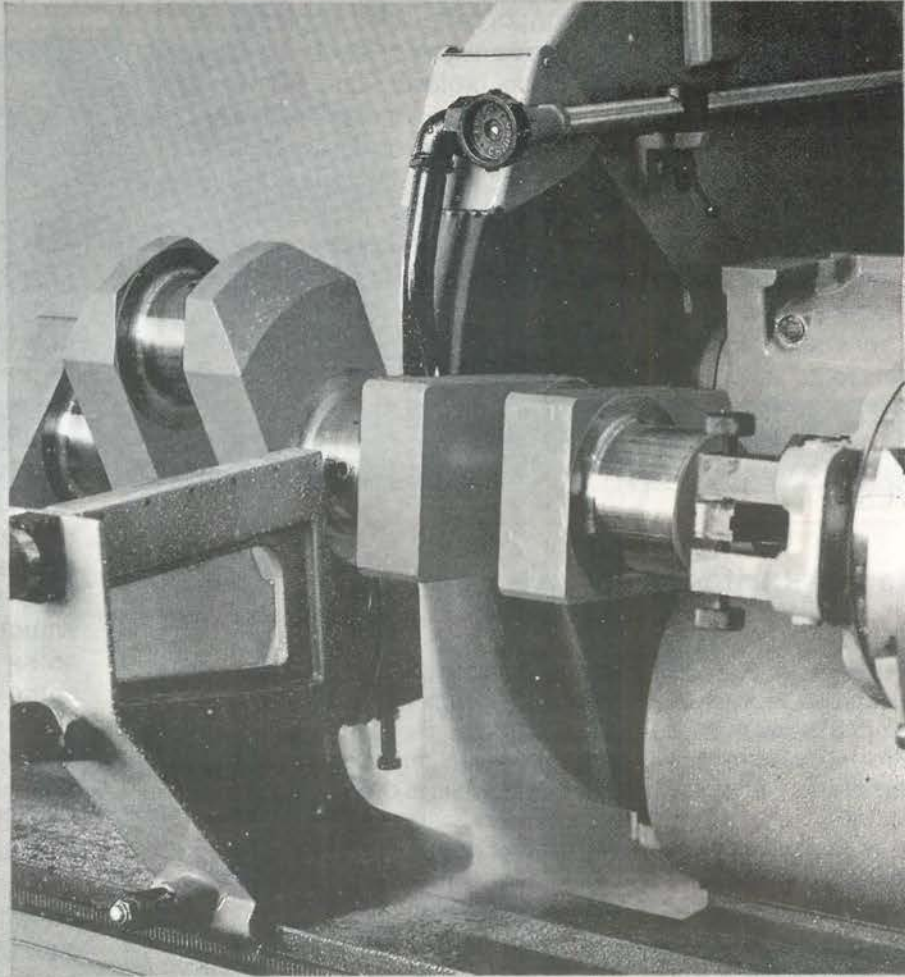

Reportaje

Informática será la primera facultad de Leganés

El campus técnico de la Carlos III

Según José Luis Pérez Ráez, concejal de Cultura del ayuntamiento de Leganés, el concepto de "campus" todavía está por descifrar y el principal punto de la reunión celebrada fue el tema del edificio donde se ubicarían las primeras clases del curso. Es por ello por lo que no se trataron cuestiones técnicas ni se adelantaron presupuestos. No obstante, los responsables del Ministerio barajaron cifras que superan los 1.000 millones de pesetas.

El proyecto del campus de Leganés lleva mucho tiempo en candilero. Ha sido descartada la posibilidad que se venía estudiando ante la prolongación de los planes previstos de que las clases se iniciasen en un colegio. Esto incluye la "imposibilidad material", según Peces Barba, rector de la universidad, de que el curso se iniciase en el edificio primeramente acordado, Marqués de Leganés, ocupado por los efectivos del regimiento Saboya. Así mismo, el rector afirmó que la salida del regimiento se efectuaría en el mes de mayo, con lo que el edificio se remodelaría a partir de esa fecha. Las obras de remodelación estarán sufragadas por la Comunidad Autónoma y constituirán el núcleo central de las facultades de enseñanzas técnicas.

construcción del primer edificio, ubicado en las inme-

Según acuerdos de la reunión celebrada la semana pasada entre responsables del Ministerio de Educación, la Junta Rectora de la Universidad y el equipo del gobierno municipal de Leganés, la Carlos III se pondrá en funcionamiento el próximo curso en un nuevo edificio con capacidad para unos seiscientos alumnos.

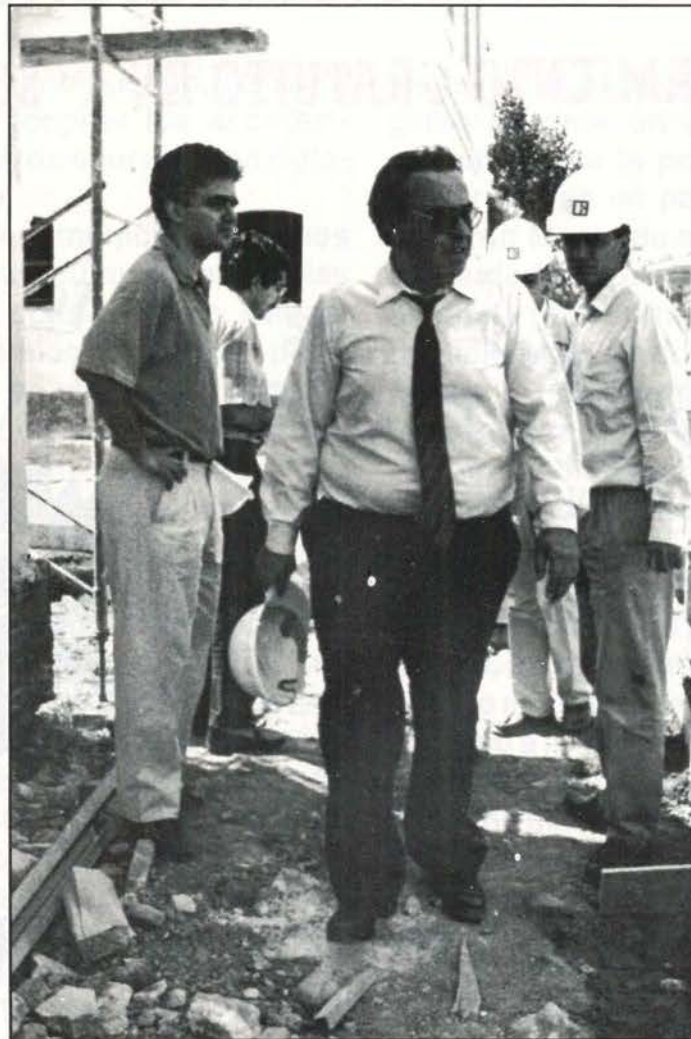

diciaciones del campo de tiro, junto a la carretera de la Fortuna, para los meses de febrero y marzo. La fecha de conclusión del resto del edificio ha sido cifrada para octubre del 91.

La Universidad Carlos III situará en Leganés las Escuelas de Ingeniería de Telecomunicaciones e Industriales y la Facultad de Informática, que sería la primera en iniciar las clases.

El concejal de cultura aseguró que está prevista una audiencia con el Ministerio de Defensa para concretar el traslado del regimiento y la construcción de viviendas militares en Leganés. Durante la reunión, el rector solicitó, además, una reserva de suelo adicional de 400.000 metros cuadrados para equipamientos universitarios complementarios.

El resultado de la reunión fue, a juicio del concejal de cultura, positivo, en la medida en que "se trataba de no desbloquear el tema". Para Pérez Ráez, la intervención de Peces Barba se centró en la necesidad de que el Ministerio se implique e intervenga adecuadamente en el tema. Sin embargo, el ayuntamiento de Leganés muestra su preocupación por la situación política del gobierno de la Comunidad Autónoma y los posibles retrasos presupuestarios para la puesta en marcha de la universidad. ■

Manuela Ortiz
Foto: Miguel Martín

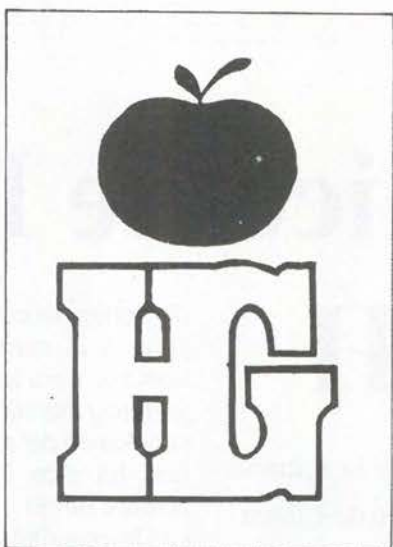

Hiper Getafe

C/. Madrid, 117 Getafe ☎ 695 68 64

Croissantería-Boutique-Variantes
Cafetería-Restaurante

APARCAMIENTO GRATUITO EN 1.º SOTANO

**Nuestro objetivo:
Una compra agradable
con los precios de Hiper Getafe.**

**rompemos
todos los moldes
de precios**

¡VEN A COMPROBARLO!

ANUARIO - 89

COORDINA: SOLEDAD GALIANA

Las noticias de un año

1989

Como ya hicieramos el año pasado, *GETAFE EXPRES* ha querido recopilar los acontecimientos más significativos ocurridos en Getafe durante 1989.

Aunque los medios de comunicación hemos manejado un importante cúmulo de noticias de diversa proporción, ocho han sido, a nuestro criterio, los temas más relevantes de la actualidad informativa en nuestra localidad.

El "eterno" hospital, que avanza a paso de caracol y continúa siendo bandera política para algunos. El ya casi olvidado aeropuerto civil, que supuso una nueva victoria del Consejero de Política Territorial de la Comunidad Autónoma de Madrid, Eduardo Mangada, sobre el alcalde de Getafe, Pedro Castro. Los continuos problemas que han existido en los diversos medios de transportes, tanto públicos como privados; este área, además, ha tenido en el Tren de Alta Velocidad (TAV) un importante foco de noticias. El inicio de las clases en la Universidad Carlos III, que si bien lo ha hecho de forma parcial, ha iniciado una difícil andadura por el mundo universitario español. Las obras de la calle Madrid, un pro-

yecto inicial de seis meses que podría prolongarse durante un año con el consiguiente perjuicio para la población en general y los comerciantes en particular. La oposición de Eduardo Mangada a que Jesús Gil construya su Ciudad Deportiva en Getafe, que supone el segundo gran enfrentamiento público entre el consejero y el alcalde en menos de un año. Los diversos compromisos electorales que han tenido lugar a lo largo de todo el año y que han conformado un nuevo mapa político en nuestra localidad al poner de manifiesto la tendencia de la población de Getafe hacia el voto de izquierdas, en perjuicio del Partido Socialista. Y sobre todos ellos prevalece el que, sin duda alguna, ha sido el gran argumento informativo del año en Getafe: la vivienda. La problemática en torno a la vivienda ha llenado hojas, cubierto cintas, desatado polémica, ha provocado todo tipo de manifestaciones. Pero no hay más remedio que decir que, finalizado el año, las soluciones son pocas y su efectividad todavía dudosa; todo parece indicar que la vivienda va a continuar protagonizando la actualidad informativa en nuestro municipio durante 1990.

SUGERENCIAS

Arpiel

**BOLSOS - REGALOS
ARTICULOS DE VIAJE**

C/ Jardines, 15 GETAFE

BOYS

**Boutique infantil
y juvenil**

C/ Jardines, 21 GETAFE
Telf. - 696 22 49



NOVIA

AVDA. LOS ANGELES, 19
28903 GETAFE (Madrid)
Telef: 681 64 36

MAELSE S.L.

MANTENIMIENTOS ELECTRICOS Y SERVICIOS

- * Mantenimientos Electricos
- * Estudios y Realización de Mantenimientos Preventivos
- * Redes Informáticas
- * Alarmas (Robo, incendios, Gas)

- 24 HORAS -

C/ Carabanchel, 29 (LOCAL)
Tel. 695 04 35 GETAFE



*Puertas
Bernac, s.l.*

**PUERTAS
(DE SEGURIDAD
E INTERIOR),
ARMARIOS,
HERRAJES Y
CUBRE-
RADIADORES**

Ciempozuelos, 8
28904 GETAFE
Teléf. 681 29 01



**PELETERIA
RUBEMAR**

PIEL FINA - MOUTON - NOVAC -
ANTE Y NAPA

**ARREGLOS Y
TRANSFORMACIONES**

**CALIDAD
Y MODA
EN PIEL**

C/ Luna, 8
Telf.: 695 81 46
28901 GETAFE - Madrid



Cruz Roja Española

GETAFE

pone
a su disposición
**GABINETE PSICOLOGICO
- UTILIZALO -**

COPICENTRO

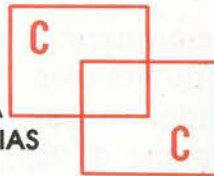

- * PAPELERIA
- * FOTOCOPIAS
- * IMPRENTA
- * PLASTIFICADOS
- * ENCUADERNACION
- * SUMINISTROS OFICINAS
- * REGALOS

C/ MADRID, 34 Tel. 695 25 19
GETAFE

**MESON
DE
JEROMIN**

**BOMBI
EL SITIO IDEAL**

Felipe Estevez, 4 GETAFE

Para anunciarse en esta



Llame al  682 58 64
(departamento
de publicidad)

**Todos
para todos**



Unete
a Cruz Roja

Para anunciarse en esta



Llame al  682 58 64
(departamento
de publicidad)

Hospital de Getafe

“Más larga que la obra de El Escorial”



El año que termina tampoco “ha podido” con el hospital. Son ya nueve los años que va a cumplir una obra que ya nadie puede imaginar como otra cosa mas que como eso: como una obra. El Director Provincial del INSALUD se ha apresurado a fijar una nueva fecha -una más- para la finalización de las obras, el 20 de diciembre de 1990.

Bajo el caparazón de la interminable obra se desenvuelve la polémica entre el personal del Hospital de Cruz Roja de Cuatro Caminos y el INSALUD. La idea del organismo presidido por Francisco Ortega es que el personal de Cruz Roja se traslade al de Getafe, decisión a la que se ha opuesto este personal, al considerar las dificultades del desplazamiento a Getafe.

La firme decisión del Director Provincial de que sólo entren a formar parte del INSALUD las personas que se trasladen a nuestra localidad, hace que el personal laboral del hospital de Cuatro Caminos tenga pocas opciones.

Lo cierto es que el camino que esta recorriendo el hospital de Getafe está siendo difícil. A pesar de la seguridad de las autoridades políticas de que la última fecha

fijada se va a cumplir, las obras, aunque han experimentado cambios notables, continúan estando en un estado que difiere bastante del resultado final.

650 camas

El nuevo centro sanitario contará con 650 camas, una unidad UVI, una unidad coronaria y una de hemodiálisis con 19 riñones artificiales.

La continuada prolongación de las obras ha hecho que el proyecto original haya tenido que ser variado en diversas ocasiones.

El nuevo hospital contará también con un heripuerto y un pabellón para atender a la familia real, ya que tradicionalmente esto se viene haciendo en el hospital de Cruz Roja.

Precisamente, el traslado de la asistencia sanitaria para los vecinos de Getafe del 12 de octubre al hospital de Cuatro Caminos ha sido otro de los caballos de batalla de las reivindicaciones vecinales. La intención del INSALUD de descongestionar un masificado 12 de Octubre le ha valido las críticas de todos los vecinos pertenecientes al Área 10 sanitaria, área de la que forma parte Getafe. ■

La inauguración de la Residencia para ancianos, construida en el Sector III, no contó con la anunciada presencia de Matilde Fernández, Ministra de Asuntos Sociales. La nueva residencia fue construida por el INSERSO en terrenos cedidos por el Ayuntamiento. El edificio consta de dos plantas con una capacidad para 66 residentes que se alojan en 57 habitaciones individuales y 4 dobles.

El Centro de Tecnologías Avanzadas fue presentado durante el caluroso mes de julio. Se prevé que en 1991 el Centro esté construido; en él podrán formarse anualmente más de 1500 alumnos. El proyecto abarca una superficie de 6000 metros cuadrados.

Los Servicios de Salud Mental de Getafe realizaron paros en protesta por la situación por la que atraviesa este servicio en Getafe, ya que tenía que haber sido integrado en los Servicios de la Comunidad Autónoma de Madrid, circunstancia que no se produjo. El personal laboral de los Servicios de Salud Mental acusó de pasividad a las administraciones local y autonómica.

La revisión del Convenio de los trabajadores del Ayuntamiento provocó la disensión y el enfrentamiento entre los sindicatos CC.OO. y UGT. El sindicato Comisiones Obreras denunció la firma unilateral de algunos puntos entre UGT y la concejalía de personal.

Joaquín Leguina denunció el traslado de algunas dependencias de CASA a la Comunidad Autónoma de Castilla-La Mancha. La empresa argumentaba la falta de suelo para ampliar las instalaciones, sin embargo, el presidente autonómico calificó de incomprensible la decisión.

Denuncian la profanación de tumbas en el cementerio. El caso nunca fue totalmente esclarecido. Los hechos ocurrieron en mayo y lo que en un principio se denominó "profanación" se redujo al hallazgo de cuatros dientes de oro, algunos puentes y una cadena en la caseta del encargado.

La tercera fase del Polígono Industrial S. Marcos ha sido un foco de continua polémica. Los empresarios acusaron al SEPES de retrasar las fechas establecidas. El conflicto alcanzó su punto más alto cuando la directiva del Polígono Industrial amenazó con disolverse a finales de junio. El hecho, que no se llegó a producir, podría haber provocado la ingobernabilidad del polígono.

Los vendedores del mercadillo ambulante llevaron a cabo diversas movilizaciones ante la intención del gobierno municipal de trasladar el popular mercado. El problema suscitó enfrentamientos entre fuerzas del orden y vendedores, quienes llegaron a asegurar que un policía municipal les amenazó con un arma.

El eterno fantasma

Aeropuerto civil

El año comenzaba con aires de ilusión y optimismo. En enero se aseguraba desde la Casa Consistorial que Getafe acogería el segundo aeropuerto civil de Madrid. Tres meses más tarde el Consejero de Política Territorial de la Comunidad Autónoma -otra vez él- desautorizaba el proyecto. Pedro Castro no quedaba en muy buen lugar.



Incluso Joaquín Leguina apoyó (como en otras ocasiones) el proyecto. Pedro Castro andaba como un niño con zapatos nuevos e incluso se aventuraban los objetivos que habría de cubrir el nuevo aeropuerto: vuelos nacionales, heripuerto, creación de una gran zona comercial, mejora de los accesos a Madrid... Sin embargo, Eduardo Mangada, Consejero de Política Territorial, no comulgó con la idea y, ni la ilusión derrochada por el alcalde de Getafe, ni el apoyo mostrado por el presidente de la Comunidad Autónoma, pudieron imponerse al criterio del Consejero.

Eduardo Mangada encargó la realización de un informe técnico a la empresa **Marcial Echenique y Compañía S.A.** Los resultados del estudio aconsejaban *"la realización de un estudio específico"*, pero no demostraban (como se dio a entender) la inviabilidad del proyecto.

Silencio

A pesar de que el mencionado informe dice textualmente que *"no es posible determinar si, adoptando la predicción alta y*

por lo tanto necesitando una nueva pista, ésta debiera estar en Barajas, Getafe u otro lugar...", Eduardo Mangada se apresuró a manifestar que el resultado obtenido era la inviabilidad del proyecto. A partir de ahí todos callaron y ninguna voz disonante se opuso al Consejero que, una vez más, echaba por tierra un proyecto defendido a capa y espada por el alcalde de Getafe.

El resultado supuso uno de los reveses más duros encajados por Pedro Castro, quien llegó a afirmar: *"se nos ha dicho que alguna otra pieza va a caer"*. Las diferencias mantenidas en algunos asuntos de sumo interés entre el alcalde y el Consejero a lo largo del año, parece que dan la razón al primero.

Por su parte, Eduardo Mangada justificó el optimismo de Joaquín Leguina asegurando que *"el presidente, ni está dedicado expresamente al tema territorial, ni es un experto en estos temas"*.

Getafe se quedó sin aeropuerto civil, pero lo cierto es que seguramente nadie sabe qué hubiera sido lo mejor. ■

Vivienda

La asignatura pendiente

La vivienda continúa siendo la asignatura pendiente de la política municipal. Los precios continúan encareciéndose y la gran mayoría de los vecinos de Getafe no pueden acceder a una vivienda. Consecuencia de ello es la emigración forzosa de muchos jóvenes de nuestra localidad a otros municipios.

En octubre, Pedro Castro presentó el plan "Vivir en Getafe-Vivienda para todos", que preveía la construcción de las 1000 primeras viviendas de "precio tasado". Los pisos tendrían que oscilar entre los cinco y los ocho millones y los jóvenes de Getafe tendrían prioridad para acceder a ellos. Pero las cosas no han resultado tan fáciles. El enfrentamiento entre los propietarios de los terrenos y el Ayuntamiento, los tipos de interés y las quejas en torno a la gestión de algunas cooperativas, han demostrado que el camino no es precisamente de "rosas".

Los propietarios acusan al gobierno municipal de intentar expropiarles los terrenos a un precio irrisorio. Por su parte, desde el Ayuntamiento se aseguraba que había predisposición al diálogo, si bien en caso de no alcanzar acuerdo se expropiaría. Mientras, algunos vecinos comienzan a denunciar algunas "irregularidades" en la

gestión de algunas de las cooperativas. Los precios no parecen ya tan asequibles y se cuestiona el método de selección.

GETAFE EXPRES se hizo eco, en el mes de noviembre, de la denuncia formulada por una cooperativa en torno al precio final de la vivienda. Según representantes de esta cooperativa el precio final de las viviendas ascenderá a 14 millones de pesetas, una cifra inasequible para muchos de los que en un principio soñaban con acceder a uno de estos pisos.

En diciembre, Pedro Castro declara públicamente que para acceder a una Vivienda de Protección Oficial en régimen de propiedad habrá que ganar entre 107.000 y 188.000 pesetas mensuales.

Es el último mensaje de una década que no ha sido capaz de solucionar uno de los problemas más graves planteados en nuestra localidad en los últimos tiempos. ■

172 viviendas de la Cooperativa Pablo Iglesias fueron embargadas, entre ellas se encontraban los domicilios de Pedro Castro y Jesús Neira, concejal de urbanismo. El motivo de la orden de embargo preventivo era la deuda de 230 millones de pesetas que las Cooperativas había contratado con la empresa constructora.

Los trabajadores de Siemens llevaron a cabo encierros en protesta por el convenio que les ofrecía la dirección de la empresa. En la factoría Siemens de Getafe trabajan 240 trabajadores.

La plantilla de la policía municipal de Getafe secundó varias jornadas de huelga durante el mes de octubre, al tiempo que solicitaban el traslado a la capital. El motivo de la movilización era de tipo económico.

Luis Torrente Pérez se hizo cargo de la comisaría de Getafe; el nuevo comisario, que anteriormente había trabajado en las comisarías de Aranjuez y Móstoles, aseguró que nuestra localidad no mantenía un elevado índice de delincuencia.



El Ayuntamiento de Getafe estudió la posibilidad de enterrar la vía a su paso por nuestra localidad. El elevado coste que llevaría consigo la realización del proyecto hace que éste sea prácticamente inviable.

La creación de un carril-bus en las carreteras nacionales que unen Getafe con Madrid ha sido uno de los puntos más ampliamente tratados por el Ayuntamiento y el Ministerio de Transportes a lo largo de 1989. Si bien desde la administración local se daba por seguro la creación de un carril-bus en la carretera de Toledo, desde la administración central nunca se llegó a concretar nada al respecto.

La unión de la carretera de Toledo con la de Andalucía se hará realidad, según las autoridades municipales. Ambas carreteras nacionales se unirían gracias a una carretera de circunvalación que, además, serviría de acceso al centro comercial *Parquesur*.

RENFE presentó el Plan de Cercanías, dicho Plan contempla la inversión de 75.000 millones de pesetas. Parte de esta inversión afectará a la línea Getafe-Badajoz. El Plan comprende la realización de nuevas líneas y aparcamientos, remodelación de estaciones y la creación de unidades de dos pisos.



Andar despacio

Transportes

Un año más el transporte ha vuelto ser uno de los "puntos calientes" dentro del mundo laboral de Getafe. Protestas de usuarios, paros en RENFE y en las líneas de autobuses y la eterna masificación del transporte público, han demostrado que 1989 no ha sido un buen año para este sector.

Además, el último año de la década ha estado marcado por la realización del Tren de Alta Velocidad (TAV), un ambicioso proyecto que pretende equiparar el ancho de vía español al europeo y que permitirá atravesar la península en cuestión de pocas horas. Finalizados los meses veraniegos, los Reyes inauguraron oficialmente en Parla el inicio de las obras del nuevo ancho. RENFE manifestó su intención de iniciar las obras con el tramo Madrid-Getafe, en medio de la euforia generalizada que ha seguido al proyecto, se han oído las voces de preocupación de las asociaciones vecinales de Perales del Río, que temen por el posible impacto medioambiental que la zona puede sufrir.

Huelgas

Los trabajadores de RENFE decidie-

ron secundar varias jornadas de huelga a finales de junio, los paros afectaron decisivamente a la operación salida.

Pero no solo en el sector ferroviario se produjeron incidentes. El transporte discrecional también realizó diversas jornadas de huelga, el conflicto llegó a desembocar en enfrentamientos con las fuerzas del orden y con algunos conductores que sufrieron los atascos propiciados por los autobuses en la carretera de Andalucía.

Las empresas de autobuses no han sido una excepción y se han visto envueltos en la conflictiva marejada. A diferencia de los dos casos anteriormente citados, las líneas de autobuses de Getafe han mantenido los problemas hasta finales de año, diciembre no ha podido esquivar la convocatoria de paros y la conflictividad laboral. ■

LLENA TU CASA DE NAVIDAD

TU MEJOR NAVIDAD
AL MEJOR PRECIO

MUY CERCA DE UD.

Abierto
de Lunes a Sábado,
de 9 a 22 horas.
Parking gratuito.

*Vaguada, las 2 primeras horas.

HIPERMERCADO
ALCAMPO
Fulminamos los precios.

LA VAGUADA*
GETAFE
VALLECAS
MORATALAZ M-30



Puerto & Playa
La Manga

En La Manga del Mar Menor, junto al puerto deportivo Tomás Maestre, se encuentra PUERTO & PLAYA, una urbanización hecha y pensada para los que desean disfrutar de una vivienda junto al mar, gozando del sol y el excelente clima.

PUERTO & PLAYA, una urbanización para disfrutar de la vida todos y cada uno de los días del año; un lugar ideal para los que buscan el relax y la tranquilidad, con todas las ventajas que ofrece un emplazamiento único, en primerísima línea de mar.

- * 378 viviendas de 1,2 y 3 dormitorios.
- * Plazas de garaje.
- * Zona ajardinada.
- * Piscina.
- * Antena vía satélite.



**SERVICIOS Y PROYECTOS
COOPERATIVOS**

C/ NUÑEZ DE BALBOA, 35
28902 GETAFE MADRID
TELF: 682 15 97

BODEGAS

LUIS MEGLIA S.A.



TRADICION DE CALIDAD

DICABESA

DISTRIBUIDOR EN MADRID

Vinos de Rioja y Alto Ebro
zumos, batidos, horchata...

**SELECCIÓN DE REGALOS
CON MOTIVO DE LAS NAVIDADES**

ESTAMOS EN GETAFE

C/ Fundidores 63
Poligono Industrial Los Angeles
Telfs. 695 61 54 - 695 52 62

INFORMATICA NOBEL

Nº 1 en España

CENTROS DE INFORMATICA E INGLES

Oficinas Centrales:
C/ Conde de Peñalver, 45
28006 - MADRID
Tifs.: 402 70 98 - 402 78 62
(12 líneas)



LAS TECNICAS MAS
AVANZADAS
EL PROFESORADO
MAS COMPETENTE



INFORMATICA

* CURSOS DE FORMACION

- Programador de Aplicaciones
- Secretariado Informático
- Técnico en Ofimática

* CURSOS MONOGRAFICOS

- Basic
- Cobol
- R. P. G.
- Pascal
- Fortram

* USUARIOS

- Tratamiento de textos
- Base de datos
- Lotus
- Symphony
- Open Access
- Autocad

INGLES

* METODO INTERDIRECT Y AUDIO VISUAL

* GRUPOS REDUCIDOS

* PREPARACION PARA LA ESCUELA OFICIAL DE IDIOMAS

C/ MADRID 20 - Telf. 681 05 12

Getafe ya es ciudad universitaria

“Vence y triunfa el más prudente”

Finalmente, la universidad comenzó su camino en octubre del 89. Las previsiones en cuanto a número de alumnos fallaron, de 2.000 que se auguraban, sólo comenzaron el curso 400 alumnos de derecho.

La idea de una universidad en la zona sur tomó cuerpo a raíz de que el Ministerio de Defensa desecha el acuartelamiento General Elorza. El 20 de diciembre de 1985, el ayuntamiento suscribe un convenio con el ministerio por el cual estas instalaciones cobijarán a la nueva universidad. Pero esta ya es historia de otro año.

En el mes de junio de este año, se constituye, al fin, el Consejo de la Universidad Sur, que es integrado por representantes municipales de Leganés y Getafe -Francisco Abad y Rafael Caño, respectivamente-, parlamentarios y autoridades universitarias de la Complutense y la Politécnica.

Visitaron las obras de nuestra universidad desde el ministro, Javier Solana, hasta el presidente de la CAM, Joaquín Leguina. El ministro hizo toda una declaración de intenciones entre los escombros al decir: “Está contemplada como la universidad de la máxima y más alta calidad de todas las universidades que en este momento

existen en el país”. También pasaron por Getafe Jaime Litssavetsky y Antonio Mangada (consejeros comunitarios) o Francisco Asís de Blas, director general de enseñanza superior del MEC. Pero el más esperado fue, sin duda, Gregorio Peces Barba, el que es presidente de la Junta Gestora de la Universidad Carlos III y ex-presidente del congreso de los diputados. Cuando él llegó, en septiembre, ya se sabía que la universidad no estaría terminada, aunque se habilitaría una zona para que los primeros 400 alumnos de derecho puedan comenzar el curso.

De estos 400 alumnos, sólo 74 pertenecían a la zona sur, lo cual desató las iras y exigencias de los estudiantes que habían visto rechazada su solicitud de admisión. Esto motivó que Getafe, junto con el inicio del que sería su primer curso universitario, viviera las primeras jornadas de protesta estudiantil. Las autoridades municipales saldaron el problema manifestando que “no puede ser una universidad para obreros. No se puede marginar a otros ciudadanos”.

La Ley de Reforma Universitaria es puesta en práctica en la universidad Sur desde el primer momento. Javier Solana y Peces Barba incidieron en el carácter científico e innovador que tendrá el nuevo campus, con un ratio de 1 profesor por 22 alumnos, afirmando que se realizarán estudios de investigación y masters.

Getafe ya tiene universidad, y Carlos III también. ■

La portavoz del CDS, Mercedes Alcalá, denunció una contratación a dedo por parte del ayuntamiento. Según la política centrista, la empresa COSPUSA llevaba a cabo las obras del retranqueo de la valla del polideportivo Giner de los Ríos antes de que estas fueran adjudicadas por el pleno del ayuntamiento.

Cerca de 900 alumnos de enseñanza media hubieron de empezar el nuevo curso en doble turno, ya que la construcción de los institutos nº 8, en las cercanías del polideportivo Giner de los Ríos, y del nº 9, en el barrio de El Ventorro, a los que estaban destinados, no había sido finalizada.

El número de autobuses que tendrán que realizar parada en las puertas de la Universidad Carlos III se incrementó con el inicio del curso universitario.

Los alumnos del instituto nº 5 de Getafe realizaron una sentada ante el ayuntamiento por la imposibilidad de que las clases se impartieran con normalidad debido a las obras de construcción de un centro de Formación Profesional en las inmediaciones. Por ello, se había dividido al alumnado, impartándose las clases un día a cada mitad en la zona del centro donde las molestias eran menos apreciables.

A punto estuvo de desaparecer el transporte universitario al campus de la Complutense en ciudad universitaria. Finalmente, los autobuses siguieron funcionando, aunque en las mismas condiciones que en años anteriores y sin que aparezca el tan deseado autobús hasta el campus de Somosaguas



Un año electoral

1989 ha sido un año de inevitable trascendencia política en el que se celebraron dos votaciones, las que elegían a los representantes del Parlamento Europeo y del Parlamento español.

Y empezó el año con la certidumbre de las próximas elecciones europeas y con la incertidumbre de las posibles elecciones generales. Casi medio año interrogándonos sobre las veces que los españoles tendríamos que hacer valer nuestra soberanía. La duda fue desvelada tras el reposo vacacional por el presidente español, Felipe González. Dos veces tendríamos que acudir a las urnas a hacer valer nuestro derecho y deber de elección de representantes para Europa y para España.

Elecciones Europeas

La primera cita, sin conocer aún la segunda, se establecía para el 15 de junio. Sólo dos años después de las primeras elecciones europeas, votantes y votados nos preparábamos para igualarnos en día de elección con los europeos.

El gran triunfador de los comicios resultó ser Izquierda Unida, que subió 4 puntos sobre los resultados anteriores, perfilándose como la segunda fuer-



za política en Getafe. El PSOE perdió un 5% con respecto a su porcentaje de voto en las primeras europeas, en las que consiguió un 49,17%, lo que representaba 6.000 votos menos. El centro, representado por el CDS, bajó cinco puntos. La anécdota de las elecciones fue la candidatura de **Ruiz Mateos**, que en Getafe consiguió un 3,3% de los votos.

Elecciones Generales

El 29-O era la fecha clave para confirmar que el ascenso y descenso de las fuerzas políticas era algo más que una anécdota de elecciones, en cierto modo, noveles. Así pues, los distintos partidos se dispusieron a encarar el evento más importante para cualquier formación de carácter político. Las visitas de políticos representativos de todos los partidos se sucedieron durante estas fechas. El día anterior al inicio

de la campaña electoral, y con motivo de la inauguración de la Casa de Andalucía, **Juan Barranco** y **José Rodríguez de la Borbolla** visitaron Getafe. Después, y ya en plena campaña, nuestra localidad recibió a **Julio Anguita**, **Cristina Almeida**, **Herrero de Miñón**, **Alberto Ruiz Gallardón**, **José Ramón Caso** y parte de la plana mayor del PSOE que acompañó a **Guerra** en su mitín en el campo de Las Margaritas.

Los resultados refrendaron las suposiciones que se habían formado a raíz de las elecciones europeas. **IU** se consolidaba como segunda fuerza política en Getafe y enviaba a **José Luis Nuñez** al congreso. **Juan Tomás Esteo** también se vio favorecido por los votos. El PSOE descendió en algunas zonas de la localidad y el CDS se recuperó un poco. ■

El Partido Popular denunció la "política del dedo" por parte del ayuntamiento para la contratación de personal público. Jesús Carmelo afirmó en la última semana de mayo que "las bases para la contratación de personal llevadas a pleno son anticonstitucionales".

37.000 dosis de cocaína fueron incautadas por la policía en una vivienda del sector III. Junto con la droga se intervinieron 3 armas - una pistola del calibre 7,65, otra parabellum, una de gas y una ballesta - y 15 millones de ptas. escondidos en el garaje. Los detenidos, un matrimonio de 41 años, distribuían droga en Levante y Salamanca.

Entre los días 13 y 21 de mayo tuvieron lugar las fiestas de Getafe. Treinta y un millones de pesetas era el presupuesto, que permitió la presencia de Javier Gurruchaga, María del Monte y Paco Ortega e Isabel Montero, entre otros.

Un cortocircuito provocó un incendio que destruyó el salón de plenos del ayuntamiento de Getafe. Este incendio fue precedido por otro que afectó exclusivamente al tapiz y al sillón del alcalde.

X Aniversario de los ayuntamientos democráticos

101 concejales se reunieron el día 19 de abril para conmemorar el décimo aniversario de la constitución del primer ayuntamiento democrático en Getafe. La mayoría de los concejales que resultaron elegidos en las primeras elecciones, celebradas el 3 de abril de 1979, ocuparon, durante unos minutos, los sillones que antaño fueron suyos.

Ángel Arroyo, Jesús Prieto y Pedro Castro, los tres alcaldes que integran la historia de nuestro municipio desde la llegada de la democracia, estuvieron presentes durante la celebración de este décimo aniversario. ■

S.G.

Las obras de la C/Madrid

De calle a lodazal

17.600 millones de pesetas de los 69.000 del Plan Sur se aprobaron para Getafe. Uno de los proyectos que accede a esta subvención es la Universidad Carlos III.

El nuevo Parque Regional, seis veces mayor que la casa de Campo, afectará al término municipal de Getafe, ya que atañe directamente a la zona de Perales del Río, de gran valor geológico, arqueológico y ecológico, junto con otros cuatro municipios de la comunidad, como son Madrid, Vacia-Madrid, Arganda del Rey y Velilla de San Antonio.

A 7.000 millones de pesetas asciende el presupuesto inicial aprobado por el ayuntamiento de Getafe para el año 1990, sobre el que pesa el temor de nuevos retrasos en las ayudas presupuestarias de la Comunidad de Madrid.

La Asamblea de Madrid aprobó el Plan Trienal. Un total de 3.200 millones de pesetas, para la financiación de proyectos de índole urbanística, fueron aprobados para Getafe tras un mes y medio de espera. Alguno de los proyectos favorecidos son las obras de peatonalización de la calle Madrid y Avenida de las Ciudades y remodelación del casco antiguo.

Siete meses de padecimientos para los vecinos y comerciantes de Getafe han significado las obras de la calle Madrid, a los que hay que sumar cuatro más, porque las obras se han alargado para perjuicio de comerciantes, compradores y ayuntamiento, que ha visto como uno de sus proyectos más vistosos se ha convertido en un lodazal.

Cuando las obras se iniciaron, el 29 de mayo de este año, los comerciantes, a riesgo de ser pesimistas, ya presagiaban este retraso. En el proyecto elaborado por el ayuntamiento, la duración de las obras no excedía el periodo de un año. De los doce meses se dedicarían 8 a las obras de reestructuración de la calle, que significaban la intervención de Iberduero, el Canal de Isabel II y Telefónica, y cuatro más para la finalización total.

Pero los plazos no se han cumplido por las citadas entidades, lo cual ha hecho que la obra se alargue para un periodo calculado en cuatro meses más.

¿Cuáles son las causas reales del retraso? El gobierno municipal, por medio del concejal de Urbanismo, Jesús Neira, no dudó en responsabilizar de todos los problemas al Canal de Isabel II y, sobre todo, a Telefónica.

El Canal de Isabel II debía terminar sus acometidas el 14 de

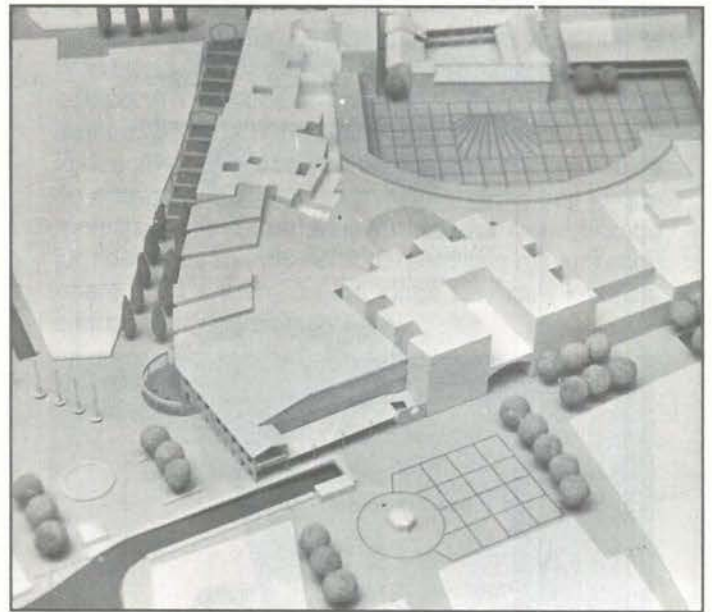

octubre, pero debido a un problema con las abrazaderas, tuvo que retrasar el final de la reestructuración de la conducción de aguas en la calle principal de la localidad. En el caso de Telefónica, el final de sus trabajos se situaba el 30 de noviembre, retrasado por la empresa hasta el 20 de diciembre.

¿Y los comerciantes? Desde un primer momento, se habían negado a que las obras se realizasen, porque una calle peatonal puede favorecerles, pero hasta que se convierta en peatonal ¿qué? Para presionar al gobierno municipal y seguir el desarrollo de las obras, se creó la **Asociación de Comerciantes y Profesionales de la calle Madrid Peatonal**, cuyos estatutos fueron firmados por un 75% de los establecimientos situados en la principal vía comercial de nuestra localidad, lo cual significaba que bajo este colectivo se integraban un 90% de los propietarios de los comercios que se iban a ver afectados por la remodelación de la calle.

Sin embargo, y en palabras del que luego sería su presidente,

José Luis González Belinchón, propietario de los frutos secos Abades, "no ha existido un seguimiento de las obras por los comerciantes. No nos hemos preocupado lo suficiente". La peatonalización de la calle les ha costado sobre un 45% de su clientela habitual. Por otra parte, los vecinos de la calle no sólo se han visto afectados en sus paseos, sino que en sus hogares han tenido el problema del abastecimiento de gasoil para sus calefacciones, ya que Campsa no tenía mangas de la longitud adecuada para dotar del combustible a las comunidades que lo requerían y tampoco podía introducir sus vehículos en la calle Madrid.

Esta es la inacabada historia de unas obras que van a proseguir en la década que se inicia. Por ahora, como medida de urgencia, la calle se ha hormigonado a pesar de las lluvias y la humedad del terreno, pero aún queda bastante para que la calle Madrid sea por fin el paseo peatonal que todos deseamos. Los más optimistas creen que será en abril. ■

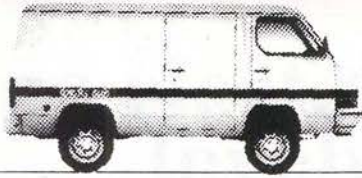

Trade 2.0 Furgón.
También versión techo alto.



Trade 2.8 Combi 6.
También versión techo alto.



Trade 2.0 Combi 6.
También versión techo alto.



Trade 2.8 Combi 9.
También versión techo alto.

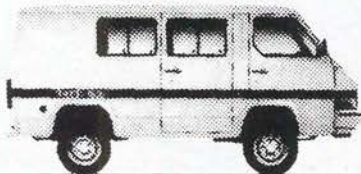

Trade 2.0 Combi 9.

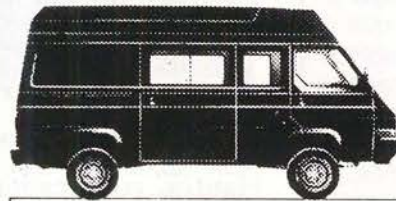

Trade 2.8 Combi 6 largo techo alto.
También versiones Furgón y Combi 9.

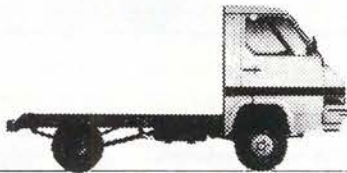

Trade 2.8 Chasis cabina.
Versiones en 3 largos diferentes.

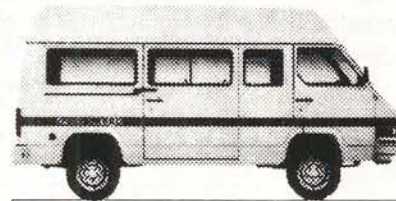

Trade 2.8 Combi 9.
También versión largo techo alto.



Trade 2.8 Furgón techo alto.
También versión techo bajo.

Nissan Trade:
Toneladas de sentido práctico.



**Hay toneladas de razones
para comprar su Nissan Trade.**

MAS DE 600 PUNTOS A SU SERVICIO EN TODA ESPAÑA.

SAN MARCOS MOTOR, S.A.

POLIGONO INDUSTRIAL "SAN MARCOS"
CALLE MARCONI

TELEF. 682 42 62
28906 GETAFE (MADRID)

La polémica Ciudad Deportiva de Jesús Gil

La Ciudad Deportiva que el presidente del At. de Madrid, Jesús Gil, pretende construir en Getafe ha traído la polémica y ha supuesto un nuevo enfrentamiento entre Eduardo Mangada, Consejero de Política Territorial, y Pedro Castro, alcalde de Getafe. El Consejero se opuso a la construcción de la Ciudad Deportiva y criticó los contactos que el alcalde mantuvo con el presidente rojiblanco.

GETAFE EXPRES habló con Jesús Gil, quien en unas declaraciones en exclusiva a este semanario calificó de especulador a Eduardo Mangada. ■

“Chuvienco” fue al campeonato del mundo celebrado en Noruega



A todos nos sorprendió cuando se dio a conocer la selección española que acudiría a los mundiales de cross de la categoría junior. Entre los seleccionados se encontraba **José Luis Rodríguez “Chuvienco”**. No le fue mal en esta competición, pero los keniatas se mostraron intratables a la hora de afrontar las pruebas. ■

Javier Torres: En tierras árabes

El jugador getafense, **Javier Torres** fue seleccionado por **Chus Pereda** para jugar el campeonato del mundo juvenil que empezó el 19 de febrero. **Javi Torres**, actualmente en el **Real Madrid**, se forjó en las categorías inferiores del **Getafe C.F.** La actuación del equipo español, pero lo más importante para nosotros fue ver a un getafense defendiendo los colores de **España**. ■

Eduardo Caturla: un rápido viaje

El 26 de marzo **Eduardo Caturla** abandonó el **Getafe C.F.** para marchar a la **U.D. Salamanca**. Su sustituto fue **Felix Carlón** quien supo aguantar el tirón hasta que **Fernando Sierra** se hiciera cargo del equipo. A mediados de noviembre, **Caturla** tuvo que dejar el equipo charro antes de lo esperado, ya que la directiva no estaba contenta con el rendimiento de su entrenador. Dicen las malas lenguas que lo que molestaba de **Eduardo Caturla** era que utilizaba jugadores de menos nombre, pero con mayor rendimiento. Ya saben, en los clubs hay que justificar siempre los gastos. ■

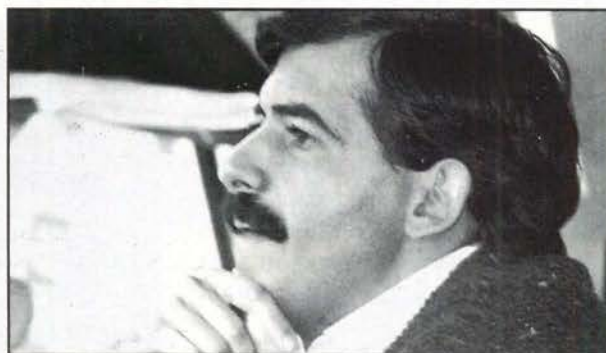

Duelo en el deporte getafense, Manuel Gallardo y Carlos Gutiérrez: la cara y la cruz

Todos sentimos mucho, la paraplejía de **Manuel Gallardo**. El día 14 de diciembre se celebraba un partido homenaje al ex-jugador de **Perales** en el que el **At. Madrid** se ofreció a jugar desinteresadamente. Al menos pudo salvar su vida. No corrió tal suerte **Carlos Gutiérrez Correa**, jugador de **Burundunes** que murió mientras disputaba un encuentro del campeonato nacional de liga de balonmano. La crisis en que se sumió el equipo getafense por la pérdida del “yugoslavo” estuvo a punto de hacer desaparecer al equipo. ■

Eva Rueda en Getafe

En los días 15 y 16 de julio se celebraba en el polideportivo de nuestra localidad **J. de la Cierva**, el campeonato de España de gimnasia artística. **Eva Rueda** no tuvo rivales al no estar ni **Laura Muñoz** ni **Alicia Alvarez**. La puntuación de la gimnasta fue de **78,40** puntos. Segunda fue **Manoli Hervás** y tercera **Nuria García**. ■

Poco pero bueno

La cultura no es algo que se prodigue en nuestro pueblo desde la mano dadivosa de las instituciones municipales. Casi siempre, siendo benignos, las escasas muestras de interés cultural en nuestra localidad resultan deficientes y reiterativas. Siempre volvemos a lo mismo, dentro de unos cánones establecidos que identifican cultura con fechas señaladas o con locales determinados. ¿Debemos recordar que la cultura es un ambiente que se respira en la calle? En Getafe la deben vender en envases donde aparezca condensada. Falta la iniciativa popular o, quizás, la poca que hay encuentra tantas trabas que si no está centralizada en algún servicio municipal no tiene salida. Sus exposiciones me parecen muy bonitas e, incluso, interesantes, pero no populares. En Getafe ya no vale lo de cultura de élite ni tampoco la de charanga y pandereta.

Delghetto volvió por sus fueros

Si el año pasado nos despedíamos con la posibilidad de que Delghetto desapareciera, este año nos encontramos con la satisfacción de que todo quedó en un simple cambio en la formación y la despedida de su compañía discográfica, Lolly Pop.

Un giro en su estilo, más duro que antes, una grabación directa y un disco en la calle, **La Rebelión de los Vagabundos**, es el resumen de un año para este grupo que sigue haciendo de las suyas en Getafe y en el resto de la nación. "Antes eramos un niño que quería decir algo. Ahora lo dice".



La casa de Silverio Lanza

En el número 18 de la Calle Felipe Estévez vivió durante 25 años Silverio Lanza, un escritor con peso específico en la generación del 98. El edificio, que presenta un importante aspecto de deterioro, estuvo a punto de ser demolido. La intervención de distintas asociaciones y colectivos de Getafe, como la Nueva Gran Piña y el Instituto de Estudios de Ancianos, evitó que la vivienda, de un importante valor histórico y cultural, desapareciera.

Dos nuevas emisoras en Getafe

Onda Sorda y Radio Ritmo son las nuevas emisoras de nuestro pueblo. Bajo las denominaciones de escuela taller y emisora libre, ambas atacaron el espacio sonoro de nuestra localidad intentando abrir un hueco para una programación joven y libre.

Los Macana y Los Meños

Los Macana, tan esperados en las fiestas de Getafe, no llegaron a tocar con motivo de su supuesta separación. El que fue uno de los grupos más admirados de Madrid, parece volver a los oídos de sus admiradores cuando se rumorea la posible aparición de un nuevo Lp en el que aparecerían junto con Sex Museum y Los Enemigos, entre otros, producido por el Agapo, un famoso local de la capital.

Los que sí tocaron en las fiestas de Getafe fueron **Los Meños**, que últimamente se prodigan más por la capital del reino que por nuestra localidad. Estos chicos lo tienen muy claro y, si perseveran, un día de estos darán la sorpresa. ■



R&D

DETECTIVES PRIVADOS

INVESTIGACIONES LABORALES,
INDUSTRIALES, PERSONALES,
FAMILIARES, BUSQUEDAS, ETC.

APORTACION DE PRUEBAS EN TRIBUNALES.

RESERVA ABSOLUTA

C/ Capellanes, 1 GETAFE

Tel. 695 03 53



C/ POLVORANCA BA - GETAFE (MADRID) - TLF. 6825261-6811597

- MATERIAL DE FOTOGRAFIA Y VIDEO
 - FOTOGRAFIA PUBLICITARIA E INDUSTRIAL
 - REPORTAJES EN FOTOS Y VIDEO
 - REPARACION DE APARATOS FOTOGRAFICOS
- FOTO - ESTUDIO

CERVECERIA CANTO REDONDO

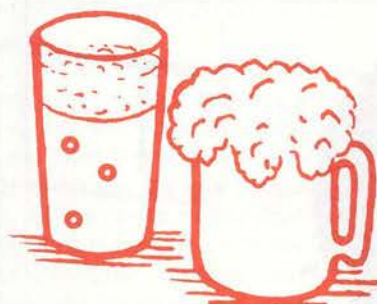

Especialidades: **CODILLO**
SALCHICHAS
PATES

CERVEZA
DE
IMPORTACION

PLAZA CANTO REDONDO - GETAFE -

Materiales de Construcción CORTES

AZULEJOS - PAVIMENTOS
EL GRES más BARATO

EXPOSICION Y VENTA:

Reina Victoria, 18

Teléf. 698 23 80

Macarena, 21

Teléf. 699 50 50

- PARLA (Madrid) -



MECANIZACIONES EN GENERAL
ESTAMPACIONES Y UTILLAJE
CALEFACCION

INDUSTRIAS

CEL

FABRICADOS

LEMA

APARATOS PARA IMPERMEABILIZACIONES

C/ Impresores, 38

28906 GETAFE (Madrid)

Tels.: 695 99 71

695 60 07

Escuelas Taller y Casas de oficios

Artesanos al servicio del patrimonio

La rehabilitación de un patrimonio artístico deteriorado y la formación en oficios artesanos ha sido la salida que la actual política de empleo ha dado a los miles de jóvenes que hoy engrosan las cifras del paro. Con el objetivo de la especialización y la integración profesional cumplirán pronto dos años estos programas de empleo.

La integración profesional que promocionan estos programas de formación se ha cuestionado desde que su misma definición implica la contratación temporal de los jóvenes desempleados. Legalmente el joven, siempre menor de 25 años, no puede estar más de 3 años en una escuela taller, ni más de 1 en la casa de oficios.

No obstante, hay puntos positivos a valorar en estos programas de formación, como el marco cultural en el que se desenvuelven. Preservar el patrimonio artístico-cultural y natural de cada pueblo es la iniciativa más loable de los programas de formación. Se trata además de revalorizar el oficio artesanal, relegado hoy en la mayoría de los sectores económicos, si bien éste parece no tener mucha salida luego en el mundo profesional. Esta es la razón de que se haya cuestionado muchas veces el tipo de formación que se imparte en estas escuelas taller y en las casas de oficios.

Sin embargo, las profesiones ligadas al medioambiente y a la protección de la naturaleza tienen hoy un eco considerable en la sociedad. Junto a este tipo de actividades se incluyen en los programas las operaciones sobre mejora de la calidad de vida de barrios marginales, implantación de equipamientos. etc.

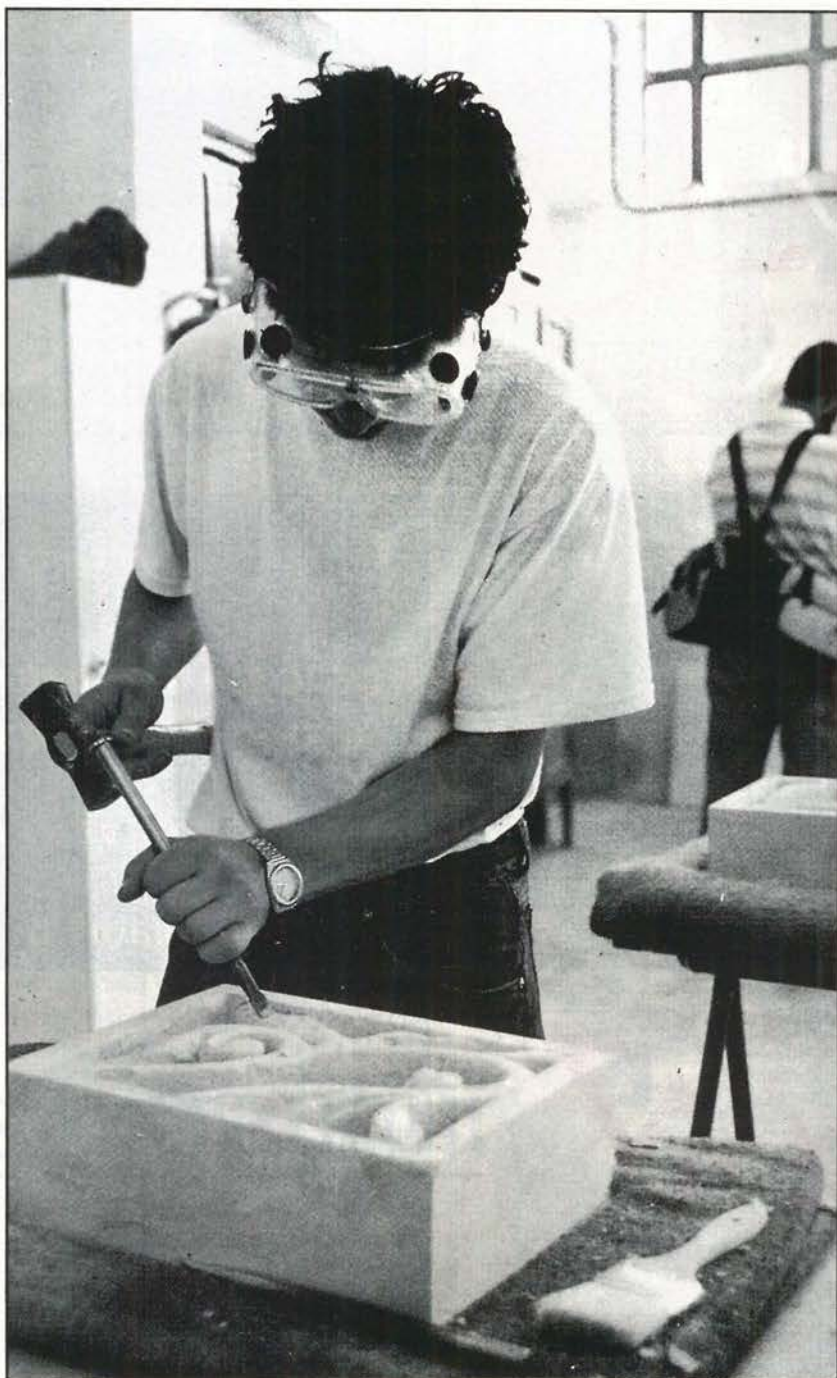

Reportaje

Dinámica de trabajo

El carácter interdisciplinario de las escuelas taller y las casas de oficios permite que en los diversos programas participen profesionales de todo tipo, desde arquitectos, historiadores, arqueólogos hasta maestros artesanos carpinteros, jardineros o albañiles.

Según los primeros objetivos que se marcaron en el inicio de todos estos programas de formación, los proyectos tendrían que estar integrados en el tejido del municipio para facilitar la incorporación de los alumnos al trabajo.

El tiempo de aprendizaje de los alumnos se reparte entre un área teórica y otra práctica. Así, por ejemplo, en el área teórica de una escuela taller de rehabilitación arquitectónica, como son las que ocuparon a jóvenes en el Hospitalillo de San José o las de la Fábrica de Harinas, se incluyen técnicas instrumentales, historia del arte, arqueología, etc. Mientras en el área práctica se abarcan oficios diversos como albañilería, electricidad, fontanería, etc.

El nivel generalizado de estudios entre los alumnos de las escuelas taller suele ser de Graduado Escolar y Formación Profesional.

Funcionamiento

Las escuelas taller y casas de oficios pueden estar promovidas por cualquier órgano de la Administración como Comunidades Autónomas, ayuntamientos, sociedades estatales, etc.

Por parte de estos promotores debe existir un compromiso a contratar a trabajadores-alumnos.

Con la misma finalidad de insertar a los jóvenes desempleados en el mercado de trabajo, pero con definiciones distintas, funcionan las escuelas taller y las casas de oficios. Las primeras se dedican a la restauración, rehabilitación y recuperación del patrimonio artístico. Mientras que las casas de oficios van dirigidas a especializar en un oficio determinado, preferentemente orientado a la recuperación de actividades artesanales.

Las escuelas taller comprenden una etapa formativa de iniciación, que no debe ser inferior a cuatro meses, y una etapa de formación con alternancia de trabajo orientada a la cualificación profesional. Finalizado el programa estas escuelas-taller pueden solicitar la homologación como centro colaborador del INEM. Además si existe un

número de oficios estructurados puede convertirse en casa de oficios.

Futuro profesional

La futura integración en un trabajo es lo que los jóvenes esperan después de una etapa de formación. Así al finalizar el proceso los

alumnos pueden recibir orientación, asesoramiento, y asistencia técnica.

La educación compensatoria, si el alumno no hubiera terminado la Educación General Básica, se puede ofrecer si la Comunidad Autónoma tiene transferidas las competencias en esa materia. ■

E.G.



Escuelas Taller

- Rehabilitación de la Iglesia San Justo y Pastor en Perales del Río.
- Rehabilitación del jardín Norte de los PP.Escolapios.
- Rehabilitación de la antigua fábrica de harinas y el Hospitalillo de San José.

Casas de Oficios

- De construcción en Perales del Río.
- Recuperación de las Lagunas de Perales y Cuenca del Manzanares.
- De construcción en Las Margaritas.
- De construcción en El Bercial.
- De construcción en Juan de la Cierva.
- De construcción en San Isidro.
- De construcción en La Alhóndiga.

**GETAFE
EXPRES**

*les
desea*



FELIZ 1990

Un nuevo concepto de noche en Getafe

¿Cómo surgió la idea de "El Soho"?

Tradicionalmente la noche de Getafe estuvo protagonizada por las fiestas que se celebraban en Brass los sábados y de forma quincenal. Es un concepto que quedó anticuado, ya que las pistas de baile y las invitaciones para el sábado ya no conectan con la nueva noche.

¿Cómo es la nueva noche de Getafe?

Hay muchos tipos de noche, yo te cuento la que pretendemos crear en "El Soho". Mucha iluminación, no crear pista, no cobrar en la entrada y aunque manteniendo un filtro en la puerta no muy estricto, poder encontrar a la gente que al salir una noche nos gustaría ver.

Cuéntame que tiene que ver tanto cartel de tiendas de moda

Los locales y la moda últimamente están muy relacionados. Además, muchos propietarios de esas tiendas son buenos amigos nuestros y pretendemos mantener una relación de trabajo con ellos constante mediante presentaciones de moda que realizaremos a lo largo del año.

¿Y la música?

Eso es cosa mía (risas). La verdad es que no vamos a descubrir nada en música. Se están poniendo los mismo discos que se escuchan en cualquier buen local de Madrid. Eso sí, a un volumen algo más reducido que de costumbre.

¿Qué me dices de la gente que trabaja en "El Soho"?

Son maravillosos.

No será para tanto...

Cada vez que se escribe sobre bares musicales en Getafe se olvida uno cosas. Bares que se abrieron ayer, el que abrirá mañana y los que llevan tiempo pero siguen funcionando. Brass es un incombustible de la noche de nuestra ciudad, seguramente en él hemos pasado muchos nuestra primera noche de copas.

Aunque últimamente no estuvo muy presente en la noche de Getafe, ahora vuelve con nuevos aires y con la intención de convertirse en la "punta del iceberg" de una escena que ha cambiado por completo, escena en la que el "soho de Brass" promete estar muy arriba.

Pedro, ancestral Disc-Jockey del local, ahora encargado de las directrices del nuevo "soho", nos lo cuenta.

Sí, créeme, los has conocido al hacer la fotografía y has tenido ocasión de comprobarlo. La mayoría de ellos no son de Getafe, pero a todos les gusta este sitio y la gente de aquí.

Me han dicho que uno de los camareros ha suscitado expectación...

Creo que sé a quien te refieres, y yo me incluyo como uno de los expectantes, es una gran chica en su papel de camarera y

también como persona.

¿Y el resto del equipo?

La verdad es que todos son grandes amigos míos y nuestra relación es de compañeros dentro y fuera del local.

¿Por qué diapositivas y no video?

(Otra vez risas) Las diapositivas son algo diferente a lo que hoy podemos ver en cualquier

sitio, nos parece un método visual impactante y lo considero un atractivo más del local.

¿Cuándo abre "El Soho"?

Te agradezco esta pregunta, porque es un problema con el que me he encontrado. La gente aún está mentalizada en las fiestas de un sábado cada quincena y espero que todas y todos se hagan a la idea que "El Soho" permanece abierto desde las once de la noche todos los jueves, todos los viernes y todos los sábados. Igualmente funcionamos desde la misma hora cualquier día que sea una víspera de festivo.

¿Qué tipo de bebidas se consumen más?

Nosotros pretendemos "activar" la noche, la gente que esperamos es gente de noche que bebe de todo, ya sabes, desde un refresco hasta el whisky de mayor solera.

¿Por qué para consumir ha de retirarse previamente un ticket en caja?

Es un sistema más ordenado y es el utilizado en cualquier país de Europa; pensamos que con el tiempo todos los locales aplicarán este método, es cuestión de organización.

En cuanto al ambiente, ¿qué tipo de gente viene?

Se ha pretendido adaptar el ambiente al aspecto divertido del local, puedes encontrar gente de diferentes edades, aunque la gran mayoría sobrepasan los veinte. La característica común de todos nuestros clientes es la de gente divertida.

Pues... esto es todo

¡¡No!! esto acaba de empezar.■

Jullán Zarzosa



El equipo humano de "El Soho" al completo y en su ambiente.



- * CAMARAS FRIGORIFICAS
- * MOSTRADORES
- * VITRINAS FRIGORIFICAS
- * AIRE ACONDICIONADO
- * CAJAS REGISTRADORAS
- * BOTELLEROS
- * SOTABANCOS - MUEBLES CAFETERIA
- * CAFETERAS
- * MOLINOS



- * BALANZAS
- * CORTADORAS
- * PICADORAS



Se presentará el próximo día 12

El G.D. Plaresa Ciclocentro apuesta por la juventud

Por primera vez, los directivos de un equipo juvenil han considerado que la mejor manera de comenzar una temporada, incentivando a su vez a los corredores es hacerlo con una buena presentación. Para ello, el próximo día 12 de enero en el Hotel Praga, el G.D. Ciclocentro presentará oficialmente a su equipo juvenil con la presencia de importantes personalidades del mundo del ciclismo, entre los que se espera contar con el presidente de la Federación de ciclismo.

Hasta entonces los jóvenes componentes de este equipo han comenzado una preparación de invierno seria y coordinada, que programada por su preparador físico se desarrolla en la Sierra. Hasta el momento la ilusión en el trabajo es la mejor respuesta a los esfuerzos demostrados por los responsables del Grupo Ciclocentro.

Para el director del equipo, **Antonio Brañas**, "la temporada es larga y los equipos se han reforzado bastante" por lo que en ningún momento hay que descuidar la puesta a punto, ya que se esperan alcanzar resultados positivos en las distintas competiciones en las que se participe durante el año.

La plantilla está compuesta por dieciocho corredores que corresponden en su mayoría a la Zona sur madrileña, y que provienen de la categoría de cadetes reforzados por la incorporación de ciclistas que disputarán su primer año de juvenil.

El Grupo Ciclocentro cuenta con el apoyo de empresas como Deportes Sol y Mar, Plaresa y Plásticos M-30 que hacen posible la participación en un gran número de pruebas nacionales que intentan la proyección del equipo y de todos sus componentes. ■



Director del G. Ciclocentro: Juan Ramiro

Director Técnico: Antonio Brañas

Auxiliares: Juan Socuellado

Preparador físico: Antonio de Paz

Corredores: Alberto Rubio, Iván Vaquero, Jesús Simón, Luis M. Vela, Ramiro Muñoz, Juan Allen, Santiago Lozano, Daniel Socuéllamos, Víctor M. Carrasco, David Esteban, Enrique Romero, Lorenzo Labajos, Daniel Castanys, José Luis Cano, Pedro A. Martín, David González, Alberto Martín.

Diario desde una grada

La 2ªB a examen

Raúl Castillo

Parece ser que los clubs de 2ª B en general, y los de **Madrid** en particular, tienen dos grandes lacras: la falta de seriedad por parte de la federación a la hora de pagarles las cantidades adeudadas y los arbitrajes.

Todos sabíamos que esas cantidades no se iban a cobrar en la reunión que se mantuvo el 20 de diciembre con el presidente, **Angel Mª Villar**. Parece que no se dan cuenta de los trastornos económicos que puede suponer para un club modesto el no jugar los partidos de la **Copa del Rey**. Esta claro que lo más importante es la preparación de nuestra selección de cara a esa fase final de **Italia-90**, pero hay que ser mínimamente serio a la hora de abonar dichas cantidades. Esto empieza a parecerse al cuento de nunca acabar. Sólo han cobrado hasta ahora promesas y promesas. . . **Antonio de Miguel**, ¿No habría que replantearse el ir a la huelga? ¿Creen que a finales de enero se les vá a pagar?

En cuanto a los arbitrajes, es un tema que no hay por donde cogerlo. La pena es que la reforma arbitral tendría que empezar desde arriba, es decir, por la marcha de **José Plaza**. Es inconcebible que se designen árbitros de los colegios más recónditos de la geografía española con el único fin de que saquen más tajada económica de todo el asunto. Además..., si por lo menos fueran buenos. Jamás vi arbitros tan malos sobre el terreno de juego. Me remito al **Sr. Bellinchón García**(Getafe-Langreo) y al **Sr. Nevado** (Avila -Getafe). El primero vino a **Las Margaritas** a lucirse. . . Y doy fe de qué fue el protagonista del encuentro. El segundo nos salió "hogareño", como muchos otros cuando juegan los equipos madrileños fuera. ¿No va siendo ya hora de tomar medidas? ■

Se cumplen ocho años años de existencia

San Silvestre, punto y final

La Peña PCEROS organiza, una vez más, la última carrera del año. La VIII San Silvestre pondrá fin a toda una temporada de atletismo. Corredores y vecinos de Getafe despedirán el año de la forma más deportiva, con la esperanza de que vuelva a repetirse. Gerardo Barrios, presidente de la Peña, Isidro Herreros, secretario, y Miguel Angel Sánchez, responsable de deportes, hablaron con GETAFE EXPRES sobre el "estandarte de una Peña": la San Silvestre.



Al cumplirse la VIII San Silvestre de Getafe, ¿qué valoración se haría de esta prueba?

Empezamos prácticamente de la nada y cada año nos hemos ido superando, el primer año tuvimos algunos problemas con la Fundación, que no estaba muy de acuerdo, pero logramos sacarla. Y cada año mejor desde luego.

Esos problemas que tuvieron al principio se han superado al irse afianzando la carrera.

Indiscutiblemente, a medida que va pasando el tiempo el apoyo es mayor, si bien deja un poco que desear el apoyo de la Fundación, porque si haces una valoración del apoyo desde el segundo o tercer año a ahora, poco ha subido. Y la verdad es que pensamos que hay presupuesto para dedicar más dinero a esto que a otras cosas. En cuanto a las firmas comerciales cada año se va notando más, porque la prueba, entre los cuadernillos que se han repartido entre las principales carreras de alrededor, unido al cuadro de vencedores

de anteriores años y a los trofeos, nos va dando prestigio.

Se intentó en sus orígenes imitar la San Silvestre vallecana.



No fue imitar, sino que en Getafe el atletismo no tiene muchas cosas. Fue por hacer algo; a nosotros nos pareció bien el 31 de diciembre porque en toda la Zona Sur no había nada, ahora parece que empiezan a surgir por las localidades cercanas; y esto es algo que no me parece bien porque el hacer cuatro pruebas cercanas resta corredores y se va a convertir en una lucha el uno por el otro. Y si estos pueblos tienen más apoyo por parte del Ayuntamiento se podría, aunque es difícil, llegar a perder.

¿Qué dinero se recibe por parte de la Fundación?

Recibimos 240.000 pesetas, de las que tenemos que pagar los 47 cronos, los jueces, se compran las 330 camisetas y los 24 trofeos, que nos cuestan cerca de las cien mil pesetas sin la grabación. Nuestra ilusión a la larga es que las casas fuertes se hagan cargo del presupuesto de la San Silvestre, porque ahora tenemos casi que ir llorando para que nos den algo. Así ha habido años que hemos perdido dinero, dinero que tenemos que sacar de la Peña.

Por lo que se ve el esfuerzo es grande,

E NTREVISTA

¿Los socios tienen asumida la responsabilidad?

Todos los socios han asimilado la San Silvestre, destaca entre todas las ramas que tenemos. Porque el comienzo fue muy duro, el primer año nos mandó una carta el Ayuntamiento en la que nos advertían que si pasaba algo nos metían en la cárcel. Pero con todo el riesgo la hicimos, y a partir de entonces empezó a colaborar el Ayuntamiento, la Fundación,... Es el estandarte de la Peña.

¿Cuántos meses antes se empieza a preparar la San Silvestre?

Se empieza a planificar desde mayo, después como vienen fiestas y vacaciones se van dejando cosas. Pero prácticamente es terminar y empezar con la siguiente.

Quizá lo más difícil sea encontrar los corredores.

Nosotros no buscamos los corredores. Vienen muchos corredores debido a los premios en metálico y a la propaganda que mandamos a los clubes deportivos. Buscar nunca lo hemos hecho y pensamos seguir sin hacerlo, de momento, a no ser que saliera una casa patrocinadora y pidiera corredores de categoría. De todas maneras eso tiene peligro porque nuestra idea es que sea una carrera popular y si empezas a traer a gente buena ...

Centrándonos en la de este año, ¿cuáles son sus previsiones?

La verdad es que no se puede preveer, porque al no haber invitado a nadie en especial no se sabe. Hasta el mismo día no lo sabes, pero la gente un poco buena hasta una hora antes no ves si participan. Pero lo que sí está claro es que cada año viene más gente, desde la primera que fueron 89 hasta los 500 de alguna edición, entonces lo que pretendemos es que corra mucha gente aunque no sea muy buena.

En los últimos años la longitud del recorrido se ha establecido en 11 kilómetros, ¿se piensa continuar con esta distancia?

Sí, lo que va a variar algo es el recorrido por petición del Ayuntamiento, que nos ha pedido que dejemos libres los dos puentes de la C/ Leganés para no colapsar la circulación.

Las obras que se están realizando en Getafe, ¿perjudican de alguna manera la carrera?

No, porque el Alcalde nos ha prometido que vamos a poder pasar por la C/ Madrid. Nos ha dicho que para esa fecha va a estar terminada esta vía peatonal, y es que es una de las calles más concurridas; si nos la quitan corremos casi por calles desiertas.

Teniendo en cuenta que el 31 es una fiesta muy especial, ¿qué creen que es lo que mueve a los corredores a participar ese día?

Les mueve su afición al deporte, y que mayormente el corredor no es el clásico trabajador que sale del trabajo y se va de copas con sus amigos. Y el que practica el deporte y le gusta lo que le importa es participar y no mira el sacrificio.

¿Qué mensaje querrían hacer llegar a los corredores y al pueblo de Getafe para esta San Silvestre?

A la gente que va a correr que no se preocupe, que los 11 kms. se hacen enseguida y que luego te das una ducha y te quedas como nuevo, pero más que al participante habría que decirle al pueblo que salga a la calle a dar calor a los participantes, porque hay zonas que están vacías y eso es desalentador, y no cuesta mucho darles un aplauso y seguir tomando una copa.■

José Luis Corrochano
Fotos: Noé Mora

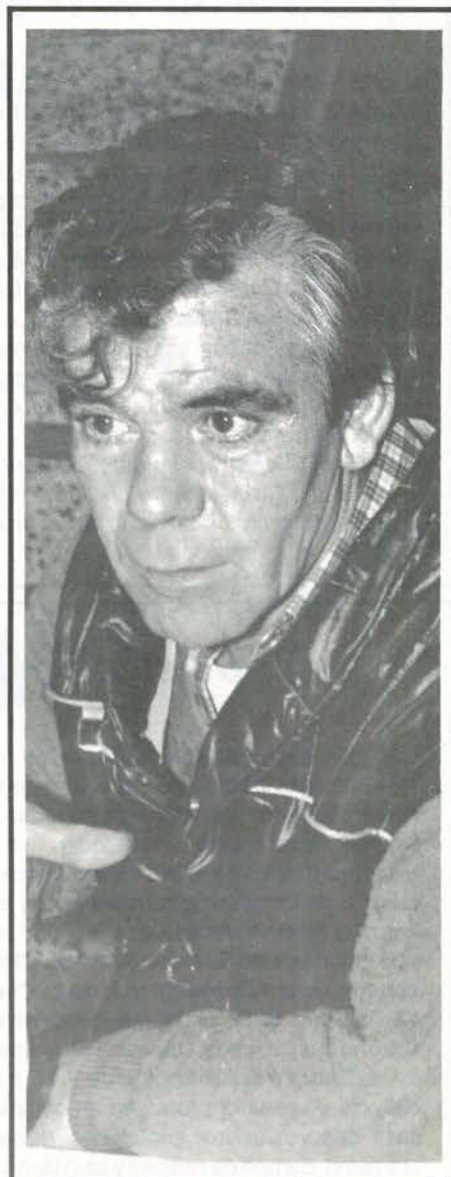

Gran expectación ante la VIII San Silvestre getafense

El próximo día 31 de diciembre a las 18,00 h. se celebrará una edición más de la **S. Silvestre getafense**, que será la número ocho. La expectación que ha suscitado la carrera es notable, debiéndose esto a la gran promoción que han hecho los organizadores, la **Coordinadora deportiva de Juan de la Cierva**. El circuito de esta **S. Silvestre** tiene su salida en la **C/Aragón**, así como su llegada. El recorrido atraviesa la **C/Jacinto Benavente, C/Toledo, Pza. del Ayuntamiento, C/Madrid** y un sin fin de calles más hasta llegar al sitio donde se inició. El primer premio será de **40.000 ptas**, el segundo de **25.000 ptas** y el tercero de **15.000 ptas**. Además habrá premios en metálico para las tres primeras clasificadas femeninas. En la última edición de la **San Silvestre**, el triunfo fue para **Mohamed Larbi**, del club **At. Getafe**, entre un número de 457 atletas. La entrega de premios se realizará al final de la prueba en meta. ■

Actividad física para adultos

La **Fundación Pública de Deportes** ha establecido una serie de actividades para adultos con el fin de que los ciudadanos de nuestra ciudad puedan mejorar su forma física. Existen cuatro modalidades que son **gimnasia de mantenimiento para la 3ª edad**, **gimnasia de mantenimiento de 2ª edad**, **gimnasia jazz** y **club del ocio y la salud**. Las actividades de la 3ª edad, se realizan en los polideportivos de **S. Isidro** y **J. de la Cierva** y los **centros cívicos de la Alhondiga** y **J. de la Cierva** de 11, 30 h a 12,30. Para la 3ª edad, en los **centros cívicos de la Alhondiga** y **J. de la Cierva**, y en los polideportivos de **J. de la Cierva** y **la Alhondiga** de 9, 30 h a 11, 30 h. El club del ocio y la salud, propugna un completo equipamiento para desarrollar las cualidades físicas con pistas de atletismo, campo de césped y sala de musculación. El club se encuentra situado en el polideportivo de **S. Isidro** y el horario es muy amplio (9,00 h a 14,00 y 15,00 a 20, 30h). ■

Cursos de formación deportiva

Con el fin de contribuir a elevar las capacidades teórico-prácticas de las personas comprometidas con el deporte de **Getafe** se han establecido cuatro cursos de monitores entre los que están:

-Monitor de baloncesto: seis materias (técnica individual, entrenamiento, preparación física, reglas, medicina deportiva, psicopedagogía). La duración del curso es de 41 horas, el precio 2.500ptas.

-Monitor nacional de atletismo: cinco materias (lanzamientos, saltos, carreras, charla sobre reglamentación, charla sobre dirección de clubs). El precio es de 14.000 ptas.

-Monitor de fútbol sala: cinco materias (técnica, táctica, preparación física, reglas de juego, primeros auxilios). El precio es de 2.500 ptas.

-Monitor polideportivo local: cuatro materias (fundamentos técnicos de baloncesto, balonmano, voleibol y futbol-sala). El precio es de 1.000 ptas.

El lugar de realización de los cursos será en el **colegio Sta. Margarita**, sito en la **Avda. de las ciudades s/n**. ■

Los jugadores del Getafe C. F. se quejan de los arbitrajes

Los jugadores del **Getafe C.F.** no parecen estar muy de acuerdo con los arbitrajes recibidos últimamente. El pensar general de la plantilla es que los árbitros vienen a lucirse a **Madrid**, mientras que fuera de **Madrid** se muestran más bien caseros. La **Junta directiva** ha desmentido que vaya a haber una reunión para tratar la cuestión arbitral ya que las decisiones del comité de competición se aceptan y no se va a presentar ningún recurso contra el **Sr. Nevada**, árbitro del encuentro **Real Avila- Getafe C.F.** que perjudicó ostensiblemente al equipo azul. ■

Una historia de amor que recordarás toda tu vida.
Con gente inolvidable. En la que tú darás mucho, pero recibirás mucho más.
Hazte voluntario de la Cruz Roja.

VIVE UNA HISTORIA DE AMOR.

Asamblea Comarcal de
Cruz Roja Española
C/ Leganés, 15

28902 GETAFE (MADRID)
Tel. 695 60 47

 **Cruz Roja Española**

LLAMA AL 900-11 00 00

recluser

S.L.

Sistemas de marcaje
Serigrafía textil
Autoadhesivos

c/. Churruca, 10
Getafe



682 53 24 - 682 53 94

Antonio Rodríguez y el pirograbado

“Soy un autodidacta, he aprendido solo y, por tanto, no puedo juzgar el valor de mi obra”

E s un día gris, plomizo. La lluvia cae persistente y se desliza, imitando lágrimas, por el amplio ventanal del bar donde nos hemos refugiado. El entrecrocarse de vasos, las voces de los clientes, la monótona musiquilla de las máquinas traaperras y el inconfundible resoplar de la cafetera expres, ponen un fondo confuso y cálido a nuestra conversación. Nacido y criado en Getafe, con un largo y meritorio historial laboral en la industria aeronáutica, Antonio Rodríguez es un artista polifacético. Dibuja con depurado estilo, es un buen acuarelista, domina las técnicas del “guach”, la témpera, el pastel y, por si fuera poco, es lo que ha dado en llamarse *“un manitas”*. Para llenar sus ratos libres hace reparaciones de relojes, electrodomésticos y, según sus propias palabras, “todo lo que salga”. Y además, es un virtuoso de la bandurria. ¡Antaño, cuántas veces coincidimos en las cálidas noches de Getafe, rondando con guitarras, bandurrias y laúdes, bajo la ventana de la mujer soñada...!

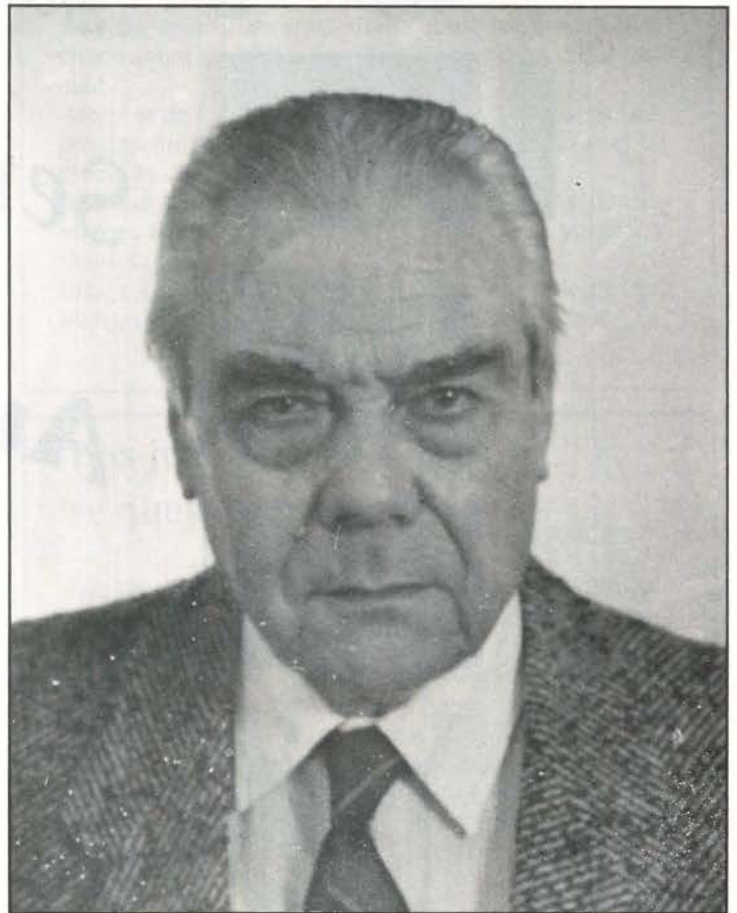

Antonio Rodríguez

“La pirografía es una técnica que consiste en pintar sobre madera, quemándola con un instrumento que se llama pirógrafo”

“Aquel Getafe entrañable que se nos fue con los años...”

Pero todo eso pertenece ya al feble mundo de los recuerdos. Ahora, ya jubilado, Antonio sigue dedicado a su mundo artístico.

Preg. ¿Qué haces aparte de lo ya señalado?, que no es poco.

Resp. Bueno, principalmente me dedico a la pirografía.

¿Qué es la pirografía?

Es una técnica que consiste en pintar sobre

madera, quemándola con un instrumento que se llama pirógrafo. Es una especie de lapicero eléctrico al que se adaptan unas puntas de distintos espesores y formas para lograr trazos diversos, perfilados, fondos, sombras y luces.

¿Dónde y cómo lo aprendiste?

Si te refieres a una preparación académica, es decir, asistiendo a clases o estudios, debo confesar que no se ha producido. Tuve que estudiarlo y aprenderlo solo. Por lo que yo sé, no hay academias o escuelas donde se aprenda, aunque supongo que en las Escuelas de Arte, se explicará como

una técnica más. Además, he buscado libros en los que poder aprenderlo y tampoco he podido encontrarlos. Tal vez los haya pero, repito, yo no he sido capaz de encontrarlos.

Entonces, ¿cómo llegaste a conocerlo?

Es muy curioso. Fue un día en el Rastro de Madrid. Me acerqué a un puesto donde había un cartel anunciando que se hacían trabajos de pirografía. Y al preguntar qué era aquello, el vendedor me contestó con una sonrisa: **“Eso es lo que pregunta todo el mundo. Por eso, en él rótulo he añadido esta aclaración”**; y me enseñó el

rotulo que decía: "PIROGRABADO (madera quemada)".

¿Cuánto tiempo llevas dedicado a este "hobby"?

Cuatro años.

¿Has hecho muchas obras?

Unas sesenta o setenta. No son muchas, pero es que no trabajo de forma continuada. Es un recurso lúdico. Además, es una técnica muy laboriosa..., al menos para mí, quizá por ser autodidacta. Me gusta cuidar los detalles, conseguir volúmenes, relieves, perspectivas, trabajar los fondos... No olvides que esto no es un lápiz que puede difuminarse, hay que lograrlo quemando con mayor o menor intensidad el contrachapado.

(Para demostrármelo, abre una bolsa y me enseña varios pirograbados. Paisajes, bodegones e imágenes de gran belleza y pulcritud. Hay un paisaje en el que aparece una bella ermita donde el detalle de los bloques de piedra, las tejas y los ladrillos, reproducidos con meticulosa exactitud, son una muestra del cuidado y el cariño puesto por el artista en su obra.

La cara del Cristo de la Agonía, con los ojos levantados hacia el cielo, es un hermoso trabajo que he seleccionado para su reproducción).

¿Has expuesto alguna vez tus trabajos?

No, nunca. Es un hobby con el que disfruto mucho, pero no he pensado nunca en exponerlos para el público, ni en venderlos. Es, más que nada, una satisfacción personal.

Si te decidieras a vender, ¿crees que es un trabajo bien cotizado?

No tengo la menor idea. Ya te he dicho que aprendí solo y, al no relacionarme con otras personas que hagan este tipo de trabajo, tampoco sé la salida que puede tener, ni los precios que alcanza.

¿Resulta caro?

No. Es bastante barato. La madera de contrachapado, que es sobre la que se trabaja, puede costar unas 40 ó 50 pesetas, del tamaño que yo utilizo. El perfil de plástico sale a diez pesetas el metro y el gasto del pirógrafo, aparte del consumo eléctrico, es mínimo. Luego, si deseas enmarcarlo, ya resulta más elevado de precio. Los marcos, sobre todo si son de pan de oro, son muy caros. Pero el costo

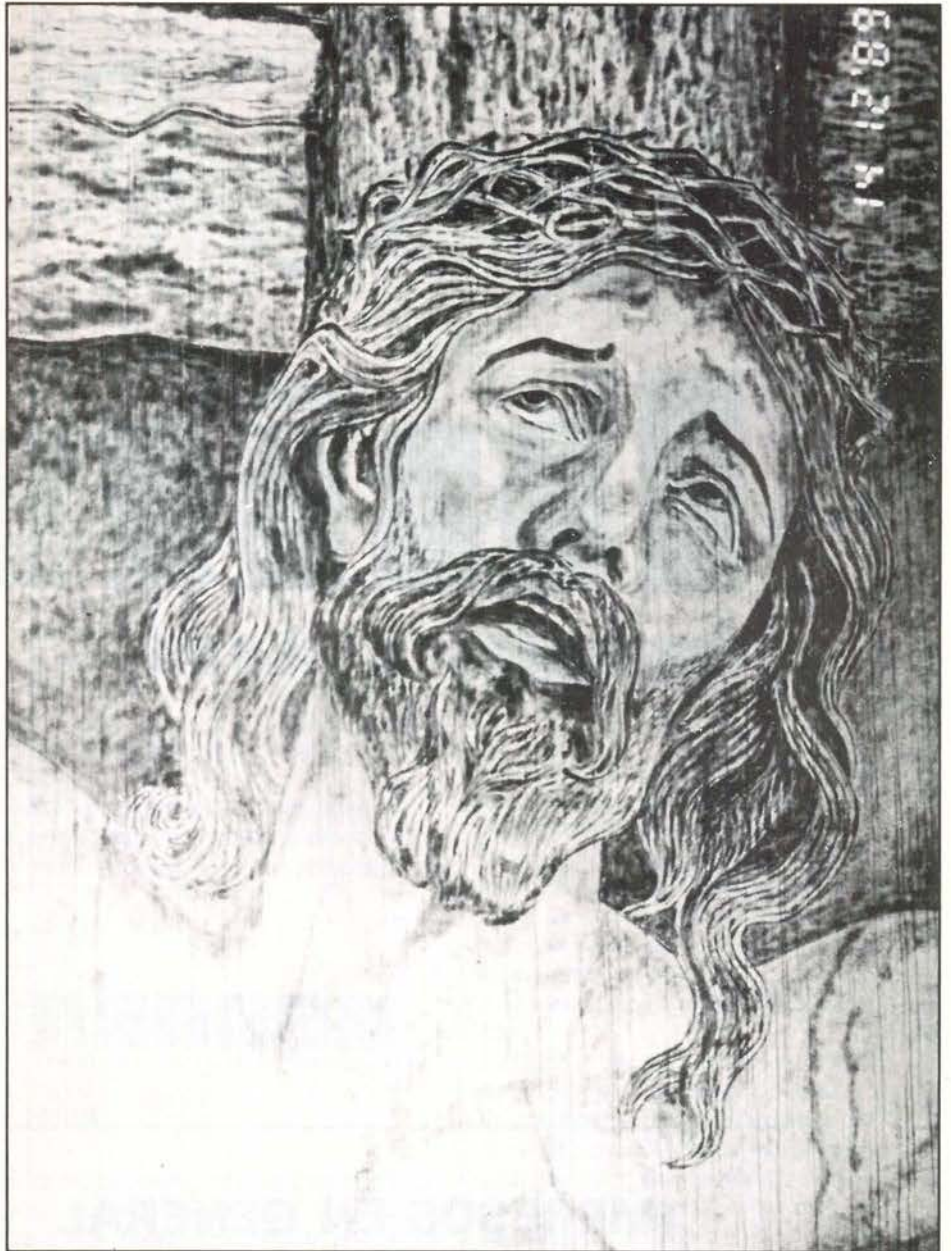

Cristo de la Agonía

**“Esto no es un lápiz que puede difuminarse,
hay que lograrlo quemando con mayor o menor intensidad
el contrachapado”**

del pirograbado, propiamente dicho, es francamente barato.

Antonio Casares y su esposa Pilar, que acompañan a Antonio y a su esposa, me saludan efusivamente mientras salgo bajo la lluvia, con el Cristo de la Agonía protegido en una bolsa de plástico.

Las gruesas gotas tamborilean en el carrozado de los coches y dibujan círculos concéntricos en los charcos.

En un balcón cercano hay unas macetas donde varias flores abren sus pétalos para recibir la caricia del agua...■

Víctor Manuel Muñoz

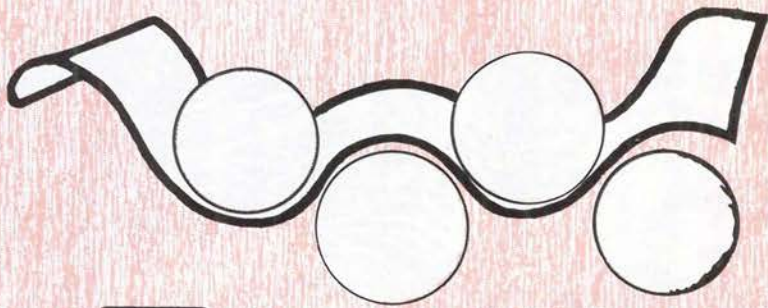

Iwime

Graphics Arts

SL

**IMPRESOS EN GENERAL
OFFSET**

**REVISTAS - FOLLETOS
TRABAJOS COMERCIALES**

Hinojosa del Duque, 24
Polígono ALBARREJA
Teléf. 606 43 86
Fax: 682 37 24

28940 FUENLABRADA (Madrid)

SUGERENCIAS

MÚSICA

La música de los 90

Nuevos grupos asolan, por fin, el panorama musical de un país, como el nuestro, que pretendía recibir la nueva década con el palio de nombres conocidos desde principios de los 80. Sólo algunos han adquirido el beneficio y el compromiso de ser conocidos ha sabiendas de que debían competir con entes como Radio Futura, Gabinete Caligari, Alaska-Fangoria-dinarama-Pegamoides o Loquillo y sus Trogloditas... Pero, claro está, que ésto no podía quedar como estaba. Por eso, nuevas oleadas nos alegran la vida, ¡qué ya era hora! Y la removida, por llamarla de alguna forma, llega ahora, con gente tan estupenda como los Surfing Bichos, Sex Museum, The Loads, Los Macana, Los Enemigos -estos ya con una larga historia-, Los Bombarteros, Los Cafres... Y no podemos hablar de centralismo, pero sí de un interesante triángulo que se está formando entre Barcelona, Vigo y Madrid. Y los muchachos tocan donde pueden, pero está claro que el futuro es suyo, si alguien más que los que frecuentan las habituales salas donde conciertan y presentan discos en grupo o por separado se da cuenta de que la calidad, ahora mismito, se en-

carna en los semianónimos. Ya estamos algo cansados de las repeticiones...

S.G.

MAIZ Y PALOMITAS

"El verano de Aviya", del director israelita Eli Cohen, es la oportunidad de ver cine distinto al europeo o al americano, al que estamos acostumbrados. Este film intimista se sitúa en torno a 1951 cuando se constituía la nación de Israel.

Aviya es una niña de diez años, a través de cuya percepción desfila la vida israelí. El director saca la máxima eficacia de la expresividad de la niña en esta película basada en la novela de la escritora Gila Almagor.

El drama narrado en la película refleja un mundo infantil que recibe y proyecta los traumas de los adultos en un período difícil.

E.G.

A G E N D A

Poesía

"I Premio Despeñaperros de poesía", dotado con un millón de pesetas. Los trabajos habrá que presentarlos antes del 20 de febrero de 1990 en la "Asociación Amigos de Andalucía", Gran Vía, 88.

Exposición

En el Centro Cívico "Alhondiga" se exponen los trabajos realizados en los talleres programados por este centro.

LIBROS
Guerra en la ciudad Santa

Título: Oh Jerusalén
Autores: Dominique Lapierre
Larry Collins

Golda Meir disfrazada de mujer árabe se entrevista con el rey Abdullah. Faruk entra en guerra tras una partida de póquer. David Ben Gurion esboza la proclamación del Estado judío en un trozo de papel higiénico. Estos son algunos de los personajes y eventos que retrata el libro de Dominique Lapierre y Larry Collins, "Oh Jerusalén".

La historia de una ciudad condenada a vivir guerras fratricidas, dolorosas... Guerras que separan a hermanos por la religión o por el simple interés político. La guerra de los seis días en un documento novelado, en la que las hazañas de árabes y judíos son el asesinato y la impiedad.

S.G.

Los Reyes Magos son cuatro.

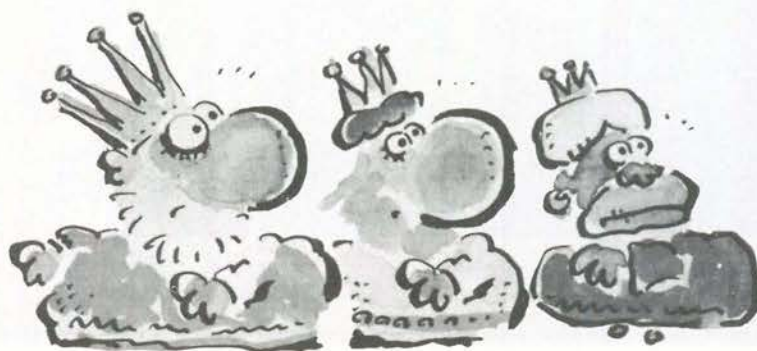

Plaza Palacios

Esta es, sin duda, una de las fotografías más irreconocible y entrañable del Getafe de antes; posiblemente de principios de siglo. Pues sí, se trata, aunque parezca mentira, de la bulliciosa y popular Plaza Palacios, antes llamada **Plaza de la Feria**, por las ferias de ganado que en ella se celebraban.

También era popularmente conocida como la **plaza del Bieldero**, pues este era el nombre de una de las tabernas que aquí había.

De las características, tanto de la fuente pública que aquí había, como de gran parte de los comercios y centros socioculturales que la circundaban, ya han sido bien y ampliamente descritos en estas páginas por Andrés Díez en el número 11 -junio de 1988-, razón por la cual sería repetitivo volver a mencionarlos.

Sin embargo, y teniendo en cuenta que la recopilación de fechas, hechos y anécdotas forman la historia de un lugar, hoy se puede añadir un dato no por muchos conocido, o por lo menos hasta ahora no publicado, referido a la fuente pública que había en la plaza, como es que en la ya citada fuente, y en tiempos de la contienda civil de 1936, lavaban su ropa parte de las tropas moras (de paso en Getafe), llamadas **Mejalas**, que tenían una especie de pequeño acuartelamiento en el número 14 de la calle del Marqués;



poniéndola a continuación a secar colgada en palos y cuerdas en los alrededores de esta plaza, hoy tan "banquera" e industriosa.

En la década de los 50, nombres de comercios como "Ultramarinos El Cerro de los Angeles", "Taberna El Pulga", "Tejidos Sainz", "Comestibles Pantaleón", "Café Hispano", "Bar Maravillas", "Palacios", "Pereira", "Droguería Pedro"..., eran algunos de los más conocidos; ellos conformaban el entorno comercial de esta plaza.

También es digno de mención un pequeño, aunque alto surtidor de gasolina, que había en una de sus esquinas y que era donde repostaban los primeros coches que hubo en Getafe. ■

M. F. Serrano



Vendedora de pavos.

Telégrafos

En el número 59, de fecha 14 de diciembre, hice una relación sucinta de todos los locales en los que habían sido instalados oficinas de correos en distintas épocas.

La correspondiente a la de **telégrafos** ha tenido las mismas vicisitudes, aunque en menor escala, no obstante sufrió algunos traslados por razones obvias.

A principio de siglo, por presión del gobierno de aquella época al Ayuntamiento de Getafe, se instaló la primera oficina de telégrafos en el Hospitalillo, teniendo su entrada por una puerta que había en la calle de San José; es de suponer que por depender el citado hospital de un patronato obligasen al traslado, lo que hizo efectivamente al poco tiempo, desplazándose a la calle Real (C/ Madrid); concretamente al primer piso de un edificio propiedad de **Don Emilio Butragueño**, posteriormente adquirido por la familia Pleite.

Nuevamente, hacia los años veinte, este despacho se trasladó a la calle Felipe Estevez, a un chalet propiedad de **Don Westremundo de Loma**, que hacia esquina con el paso de la estación, que en aquella época -hasta el advenimiento de la República- se denominaba **Paseo de Alfonso XIII**.

El jefe se llamaba Don Fernando, de profesión topógrafo,



teniendo como oficial ayudante a la esposa de **D. Mauro Barba** (durante la contienda civil fue el encargado de Bienes Ausentes).

Habiendo sufrido serios desperfectos este chalet por los efectos de la guerra, la oficina se trasladó a la calle Madrid, en el segundo piso del antiguo **Café Madrid** (café de Lucas), ya en este tiempo Juan Redondo (Juanito Lion D'or) estableció el **Bar Nacional**.

La señora Barba continuó en el cargo, toda vez que D. Fernando fue represaliado, pero posteriormente fue sustituida por un oficial de telégrafos procedente de Extremadura llamado **Don Julio Ríos Uría** que, por cierto, poseía una familia numerosa.

Quizás por necesitar el dueño el local y coincidiendo con el fallecimiento del mencionado D. Julio Ríos, esta oficina fue trasladada al número 4 de la C/ Ricardo de la Vega, en la planta baja del edificio propiedad de los herederos de **D. Julián Ron**, permaneciendo en este lugar hasta el año 1971, fecha en la que, por haberse fusionado las dos administraciones (Correos y telégrafos), la Dirección General de Comunicaciones construyó en los solares de D. José Sánchez Morate la nueva sede de estas dos oficinas. ■

Andrés Díez

CALLE

MADRID

PARA IR DE COMPRAS,

CALLE MADRID

EUROCOR, S. A.

ALMACEN CORTE DE CHAPA A MEDIDA

Políg. San Marcos

C/. G - Parcela C - 22 Ap. Correos, 48 - Getafe

Teléf. 682 81 82

28900 Getafe (Madrid)



EQUILIBRADO de ROTORES

EJES

TURBINAS

POLEAS, etc.

C/. G - Parcelas 23-24

Polígono San Marcos

Teléf. 682 16 22

GETAFE (Madrid)

Vuelve el Tartésico

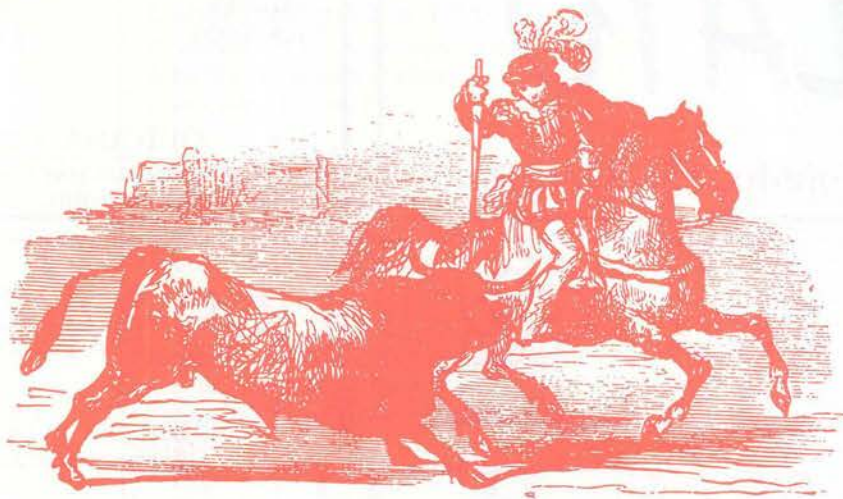

Este titular seguro que deja, a la mayoría de los lectores, como si nada. Incluso alguno se pensará no sé qué cosa, pero seguro que no tendrá nada que ver con la realidad.

Pues en verdad os digo que este apodo corresponde a Don Francisco Ojeda, **Paco Ojeda**. Conocido por ser torero con estilo propio e intransferible, aunque alguno que otro ha intentado la copia. Pero eso es difícil, muy difícil diría yo.

Paco Ojeda cortó su vida torera, en julio del 87, de forma inesperada para la afición. Pero como le suele pasar a la mayoría de los toreros que se retiran en plenas facultades, tras oportuna meditación al cabo de corto tiempo vuelven a lo que les puso el cortijo con Mercedes Benz en la puerta, es decir, al "rubio albero", o mejor dicho a la cara del toro. En este caso sin duda alguna. De apoderado tendrá al "sabio aragonés", me refiero a Don José Luis Marco. Ojalá que el retorno de Ojeda anime al otro gran ausente de la temporada, a Don Pedro Moya Gutiérrez, **Niño**

de la Capea.

Estos dos posibles retornos, el primero casi seguro, el segundo hipótesis deseada por este su crítico, pondrían la temporada al "rojo vivo". Creo que la pondrían de este color por la sencilla razón que tendrían a tres "cabezas de serie", a saber: Espartaco, Ojeda y Capea; ¡Moco de pavo!, como diría otro. Viviríamos una temporada 90 competitiva y eso conlleva emoción.

El afeitado

Les pongo en antecedentes: los veterinarios de Córdoba rechazaron una novillada EL TORREON, propiedad de Felipe Lasitta, porque según ellos les faltaba "integridad en las defensas". Esto, dicho así, le pareció al mundo taurino que la novillada se desechó por estar "afeitada". Luego esa novillada se lidió en Miraflores de la Sierra (Madrid), a puerta cerrada. Tras el análisis de las astas, resulta que esos novillos estaban íntegros, o sea que nadie manipuló sus pitones. Aquí viene la polémica:

unos arremeten contra los veterinarios. ¡Listos! les llaman por descubrir "afeitados" a simple vista. Otros les apoyan, argumentando que ellos no dijeron nunca que las astas se manipularon, sólo dijeron "falta de integridad en sus defensas". Por último, los demás se meten con los dos, a los unos les dicen que estas cosas son más serias de lo que ellos se la tomaron. Porque esa actitud que tomaron a "simple vista" crea perjuicios difíciles de arreglar para el ganadero, y al ganadero que esto le pasa por presentarse con esa "novilladita". Pues es mejor llevarla al matadero que sufrir lo que ha sufrido. Así aprende para la próxima.

Yo me identifico con esta última teoría. Este suceso, querido lector, creo que no nos tiene que hacer pensar que siempre ocurre esta anécdota -de no estar arreglados los rechazados-. Porque seguro que son más los toros afeitados que pasan el reconocimiento, que los no afeitados que no lo pasan por estar afeitados, ¿comprenden?

Para solucionar esto del "barbero", todos, y he dicho todos, tendrían que concienciarse y darse cuenta que con esto lo único que consiguen es cargarse la Fiesta.

Premios

Julían Zarzosa

A primeros de año se conocerá el resultado del jurado. Este jurado pide perdón por el retraso.

Crónica final

Bueno, ya me despido de ustedes por este año. Con el deseo que el año 1990 sea el más próspero que hayan tenido.

Y con el deseo para toda la afición getafeña que SS.MM. los Rayos Magos de Oriente nos traigan una plaza de toros para Getafe ya... ¡pero ya! ■

Julían Zarzosa

Disco - Pub

PLATO

C/ Toledo, 15 - Getafe -

Publicidad



- REGALOS DE EMPRESA
- PRENSA Y RADIO
- ENCENDEDORES
- BOLIGRAFOS
- CAMISETAS
- RELOJES
- LLAVEROS
- CARTERAS
- DIETARIOS
- AGENDAS
- MARROQUINERIA
- LOGOTIPOS
- ROTULACION DE FACHADAS Y VEHICULOS INDUSTRIALES

OFICINA Y EXPOSICION

C/ CAPITAL CARLOS HAYA, 1
28902 GETAFE (MADRID)

TEL: 682 35 80

COMPLEJO



LAS MORERAS



ACTUACIONES

DIA 30 DICIEMBRE

DIA 31 NOCHEVEJA

DIA 5 DE ENERO

DIA 6 DE ENERO

ANGIE CRISTE

TRICOLOR

LOS MONCADA

JUANI OSUNA

- LA ELEGANCIA DEL
TRANSFORMISMO -

- SEVILLANAS Y RUMBAS -

- RUMBAS Y
SEVILLANAS -

- FLAMENCO Y
SEVILLANAS -

DE NOCHE A MADRUGADA, BAILE con la orquesta de la CASA

Calle Madrid, 143 antiguo (final)
Junto aparcamiento de Renfe en Las Margaritas
Teléf. 696 21 75 GETAFE

- RESTAURANTE
- SALONES PARA BODAS Y COMUNIONES
- SALON PRIVADO PARA COMIDA DE EMPRESAS
- CAFETERIA PUB
- AMPLIAS TERRAZAS
- GASOLINERA



taberna andaluza
EL ROCIO

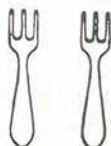

RESTAURANTE

C/. Madrid, 63
Tel. 695 93 84
GETAFE (Madrid)

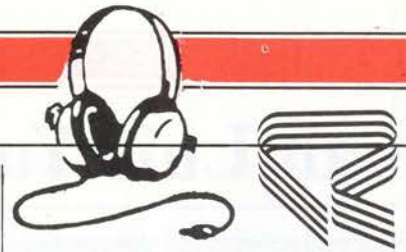

CADENA RATO

**RADIO GETAFE
101.8 FM**

| | |
|-------|---|
| 8:30 | <i>Arus con leche</i> |
| 9:30 | <i>Línea abierta</i> |
| 10:00 | <i>Magazine</i> |
| 10:20 | <i>Horóscopos</i> |
| 10:30 | <i>Consejos (médico- fiscal- abogado- Noticias de la semana</i> |
| 10:40 | <i>Jaque al aburrimiento</i> |
| 11:10 | <i>Receta D. Pepín</i> |
| 11:40 | <i>Conexión Leganes Uno</i> |
| 12:00 | <i>El rompecabezas (humor)</i> |
| 12:35 | <i>Conexión con la Unidad Móvil</i> |
| 13:30 | <i>Informativo Local</i> |
| 13:45 | <i>Tiempo Cien (informativo)</i> |
| 14:30 | <i>Sur Deportivo 1ª Edición</i> |
| 15:00 | <i>En un rincón del alma</i> |
| 16:00 | <i>Con Solera (copla española)</i> |
| 17:00 | <i>Musicales Radio Getafe</i> |
| 20:00 | <i>Redacción Tarde (Informativo)</i> |
| 20:15 | <i>Sur Deportivo (2ª Edición)</i> |
| 21:00 | <i>Basa Rock</i> |
| 22:30 | <i>Goles. Pedro Pablo Parrado</i> |
| 00:00 | <i>Historia de un día (Informativo)</i> |
| 01:00 | <i>La calle del mundo (magazine)</i> |
| 04:30 | <i>Goles (repetición)</i> |
| 06:00 | <i>Radio Reloj (Informativo) Sábado</i> |
| 08:30 | <i>Arus con Leche</i> |
| 09:30 | <i>Getafe, empresa de todos</i> |
| 10:00 | <i>60 Minutos con Pedro Castro</i> |
| 11:00 | <i>Café en la Marquesina (Tertulia)</i> |
| 12:00 | <i>En un rincón del alma</i> |
| 13:00 | <i>Basa rock (edición sábado)</i> |
| 15:30 | <i>Todo Sport Domingo</i> |
| 11:00 | <i>En Juego</i> |



Abis

Cine Avenida

Días 29,30,31 y
Sesiones 17:30, 20:00 y 22:30

Black Rain

Cine las Margaritas

Días 29, 30, 31 y 1
Sesiones 17:30, 20:00 y 22:30

Cazafantasmas II

Cine Cervera

Días 29, 30, 31 y 1
Sesiones 18:30, 20:30 y 22:30



Cine en TV

Viernes 29

El halcón maltés (1941) de John Huston, con Humphrey Bogart, Mary Astor, Gladys George
Clásicos en Blanco y Negro, 1:00 en TV1

Sábado 30

Cielo sobre Berlín (1987, V.O.) de Win Wenders, con Bruno Ganz y Peter Falk
Filmoteca TV, 00:55 en TV1

Domingo 31

2.001, una odisea del espacio (1968) de

Stanley Kubrick, con Kair Dulles, Gary Lockwood y William Sylvester
Especial Fin de Año en TV1

Lunes 1 de enero de 1990

El dorado (1966) de Howard Hawks, con John Wayne, Robert Michum
Cine Club, 22:35 en TV2

Jueves 4

La Rusa (1987) de Mario Camus, con Angeli Van Os, Didier Flamand
Jueves cine, 22:50 en TV2

Viernes 5

Horizontes Perdidos (1937) de Frank Capra, con Ronald Colman, Jane Wyatt
Clásicos en Blanco y Negro, 1:00 en TV1

Sábado 6

Memorias de Africa (1985) de Sydney Pollack, con Meryl Streep, Robert Reford
Sábado Cine, 22:20 en TV1

Domingo 7

Mi amigo el diablo (1967) de Stanley Donen, con Peter Cook, Dudley Moore
La comedia, 16:05 en TV1

Lunes 8

Bodas de Sangre (1980) de Carlos Saura, con Antonio Gades y Cristina Hoyos
Cine club Madrugada, 1:00 en TV1

Martes 9

Enviado Especial (1940) de Alfred Hitchcock, con Joel McCrea, Laraine Day
Sesión de Noche, 22:20 en TV1

Miércoles 10

Rehén (1987) de Peter Levin, con Carrie Hamilton, Carol Burnett
Estrenos TV, 23:30 en TV2

Melchor, Gaspar, Baltasar y el cuarto: Cadena Rato.

Un rey que este año te trae los mejores regalos.

100.000 oyentes más y doce nuevas emisoras. Todo para ti.

Escríbele una carta y, pídele, para 1990, lo que deseas.

Si te has portado bien, ¡quién sabe!

Y mientras esperas, no te olvides de ser muy feliz estas Fiestas.



70 Emisoras y tú, en Cadena.

Juan Luis Yubero



Foto retrospectiva del belén de 1964. En ella, Juan Luis aparece en segundo término cuando contaba nueve años de edad.

La tradición belenista



Juan Luis sigue contemplando el belén 25 años más tarde.

Hijo de padre segoviano y madre getafense, **Juan Luis** nació en **Getafe** hace treinta y cuatro años. Su trabajo en el estanco regentado por él y su familia le ha hecho profesar cierto cariño por este pueblo, en el que llevan montando belenes desde hace más de veinte años. Casado y padre de un niño de siete años, Juan Luis es un "vicioso" de los viajes y un apasionado de los castillos. Le gustan el video y la fotografía y su afán por la lectura se centra, sobre todo, en los libros de arte, geografía e historia, sin renunciar a las guías turísticas que le ayudan a "patearse" todos aquellos lugares que visita.

Juan Luis realizó sus estudios primarios en Escolapios y con trece años comenzó a ayudar a sus padres en el estanco. Este lleva abierto desde el año 61 y en él, Juan Luis ha ido adentrándose en el negocio de Tabacalera, formando parte de la Asociación de Expendedores de Madrid. Reconoce que su trabajo en el estanco le mantiene ocupado todo el día, con continuos viajes a Madrid; más aún en estas fechas en las que, además, tiene que trabajar en los belenes.

En el número tres de la calle Empedrada -un callejón con sabor a historia- el belén de la familia Yubero abre sus puertas cada año para festejar la navidad. Los primeros eran belenes sencillos, con los habituales trozos de corcho y las figuras colocadas casi en desordenada perspectiva. Con el paso de los años, fue agrandándose y ahora, el módico ejemplo de belén llega a alcanzar los veinte metros cuadrados de tamaño.

Al principio eran sus padres y tíos los que se afanaban en el montaje del belén. Juan Luis reconoce que ahora es él el que hace todo. "No me ayudan más porque no me dejen". Aún así, necesita alguna que otra mano para realizar la instalación de la luz y algunos detalles que hacen que la casa se ilumine o el río de plata se convierta

Son ya muchos los años que este hombre, por tradición y costumbre, lleva montando su belén particular. Pero es también el encanto y la pasión lo que hacen de este trabajo bien hecho una afición más, un hoobie. Es también el autor del belén que, desde hace unos años, se monta a las puertas del ayuntamiento.

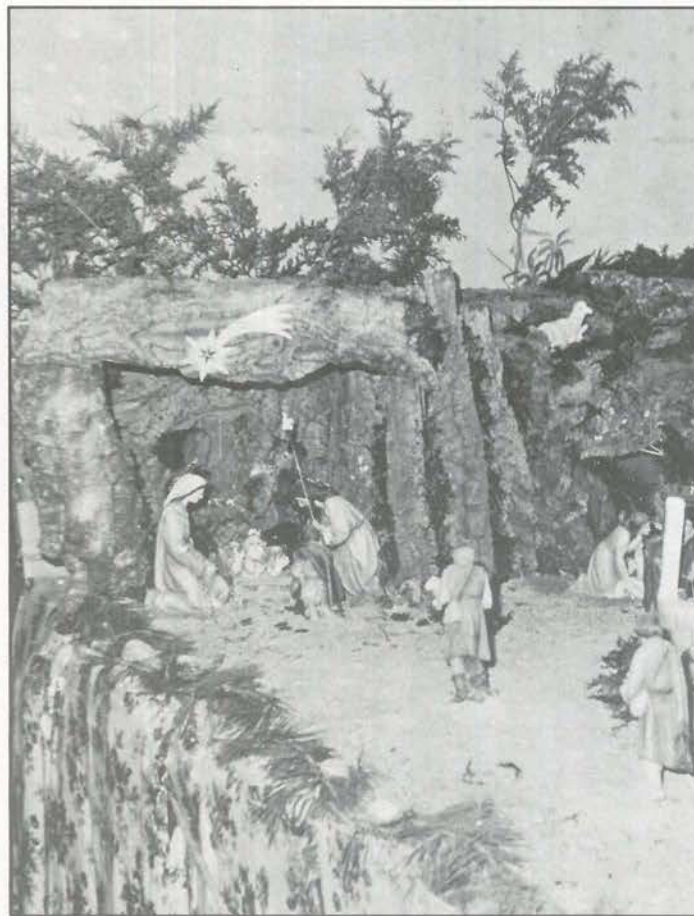

Los primeros eran belenes sencillos, con los habituales trozos de corcho y las figuras colocadas casi en desordenada perspectiva

en un camino de agua.

Juan Luis es también miembro de la Asociación de Belenistas de Madrid, en la que alguna vez ha llevado a cabo exposiciones de dioramas (extractos del belén propiamente dicho). Reconoce que todavía queda algo del espíritu navideño; el suyo lo hace patente en su trabajo con los belenes y la preferencia que siente por ellos frente al árbol de navidad, que tampoco falta en su casa. "De un par de años a esta parte, la gente se ha dado cuenta de que el árbol de navidad nos vino de fuera y lo realmente nuestro es el belén". Su navidad es una fiesta familiar, en la que "hay momentos que te pillan con más fe que otros".

Juan Luis trabaja también en el tradicional belén del ayuntamiento, aunque para ése no cuenta con tanto tiempo, algo así como cinco días. En el de la familia pasan muchas más horas hasta que consigue darlo por terminado.

Para la construcción de tan espectacular invento, Juan Luis marcha a Toledo para traer el corcho y a Cadalso de los Vidrios, donde consigue el musgo natural que da ese inconfundible aroma al conjunto del belén. Las figuras van ganando con cada año en calidad; este año son alrededor de cincuenta y alguna llega a alcanzar precios desorbitantes para su tamaño. Total, treinta o cuarenta mil pesetas quedan en el belén que, una vez terminado, se convierte en una grata exhibición para el público que acude a contemplarlo.

El invento le cuesta tiempo y paciencia, sin embargo, Juan Luis no ve el día de su término. Piensa seguir montando el belén hasta que pueda, porque es tradición que, desde el año 61, las figuras, el musgo natural y el corcho se den ininterrumpida cita por estas fechas en el número tres de la calle Empedrada. ■

Manuela Ortiz
Fotos: Miguel Martín

En Todos los Terres



16 modelos - 5 motorizaciones - Más de 800 puntos a su servicio en toda España.

Nissan presenta el coche para la gente que quiere tenerlo todo: la elegancia, la aventura, el estilo, la fuerza de 136 caballos de potencia, el confort del aire acondicionado, el placer de sus acabados de lujo (tapicería exclusiva, radio cassette estéreo, elevallas eléctrico, inclinómetro, cierre centralizado de puertas) y todo el nivel y la paz que dan el diseño y la tecnología Nissan.

nos.



Modelo presentado: Patrol 4 x 4 Corto Top Line

SAN MARCOS MOTOR, S.A.

POLIGONO INDUSTRIAL "SAN MARCOS" TELEF. 682 42 62
CALLE MARCONI 28906 GETAFE (MADRID)

Nuevo Patrol 4x4



NISSAN

Crucigrama

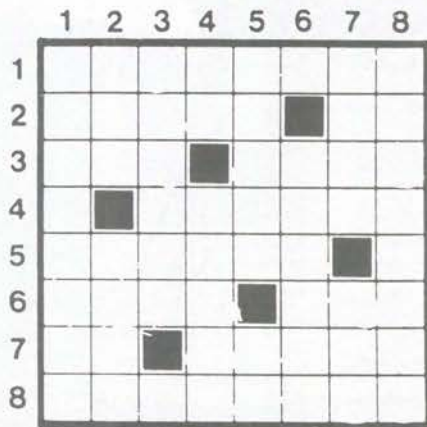

HORIZONTALES. — 1: Dícese del animal que tiene manchas redondas en la piel. 2: Advertencia. Matrícula de Albacete. 3: Isla inglesa en el mar de Irlanda. Oxido de etilo. 4: Mineral compuesto de azufre y plomo. 5: Mecer al niño en la cuna. 6: Cierta batracio. Ave corredora de Australia. 7: Símbolo del ilinio. Expulsar convulsivamente el aire de los pulmones. 8: Acción propia de un novato.

VERTICALES. — 1: Cerco de metal en que se ponen las lamparillas de la iglesia. 2: Fruto de la vid. Jerga gitana. 3: Apócope de "ninguno". 4: Campeón. Renta anual de un empleo. 5: Disco de oro o de plata en bruto. Abreviatura inglesa de "Old Testament". 6: Nombre propio de mujer. 7: Provincia andaluza. Abreviatura de "Medicina". 8: Lo que de cada vez se exprime en el molino de aceite en cada prensa.

SOLUCION AL CRUCIGRAMA DEL Nº ANTERIOR



SOLUCION AI JEROGLIFICO DEL Nº ANTERIOR

((IIM) (O) (NADA)
Limónada

Jeroglificos

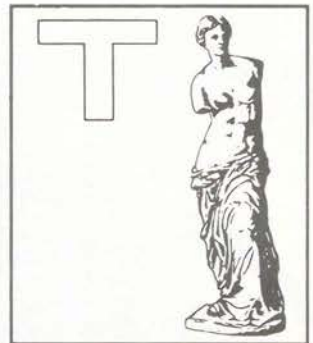

¿Cómo es la labor que te han encargado?



SOLUCION A LA SOPA DE LETRAS DEL Nº ANTERIOR

Frases célebres

"No basta adquirir sabiduría, es preciso además saber usarla"
Cicerón

"Todos ven lo que tú aparentas; pocos advierten lo que eres"
Maquiavelo

"La pluma es lengua del alma"
Cervantes

"Soy de la opinión de aquel que dijo: Mejor es vivir allí donde no hay ley de ninguna clase, que donde todo está reglamentado"
Bacon

"Nunca la prudencia yerra"
Tirso de Molina

"La pompa engendra soberbia y la soberbia, ira"
Saavedra Fajardo

Teléfonos de interes

| | |
|-----------------------|-----------|
| Ayuntamiento | 695-03-04 |
| Policía Municipal | 681-33-62 |
| Policía Nacional | 695-80-44 |
| Guardia Civil | 695-01-70 |
| Protección Civil | 682-19-12 |
| Bomberos | 696-07-08 |
| Correos y Telégrafos | 695-47-17 |
| Juzgado nº1 | 682-98-17 |
| Juzgado nº2 | 682-03-13 |
| RENFE | 695-82-94 |
| Autobuses Urb.del SUR | 695-24-70 |
| Ambulatorios: | |
| Ramón y Cajal | 695-91-96 |
| Avda. Los Angeles | 695-77-71 |
| Margaritas | 695-12-67 |
| Sector III | 682-58-96 |
| Taxis | 695-10-01 |
| 12 de Octubre | 469-76-00 |

CENTRO MEDICO "MABHAKTI"

(EL SISTEMA DE TRATAMIENTO MAS COMPLETO DE LA MEDICINA ORIENTAL)

ACUPUNTURA, MASAJE MEDICO Y DEPORTIVO, MEDICINA NATURAL, HOMEOPATIA, REHABILITACION, OBESIDAD; TRATAMIENTOS PREVENTIVOS DE LA VEJEZ, MACROBIOTICA, SEXOLOGIA, RECUPERACION FISICA, PREPARACION AL PARTO SIN DOLOR, CON EL MAS MODERNO Y EFICAZ DIAGNOSTICO ELECTRONICO DE LA MEDICINA ORIENTAL Y EL METODO MAS COMPLETO DE ADELGAZAMIENTO.

Avda. Gibraltar, 2,1º B GETAFE

PREVIA PETICION DE HORA AL 681 93 19

GETAFE VA A SABER LO QUE ES BUENO

C A L L E

M A D R I D

• CENTRO COMERCIAL •

Le presentamos CALLE MADRID.
El primer Centro Comercial de Getafe, destinado a ofrecer a esta ciudad y a toda la zona sur, la más prestigiosa y completa oferta comercial actual.

CALLE MADRID le proporciona la posibilidad de tener un escaparate en el primer centro comercial de Getafe.
Un centro que agrupa a los mejores comerciantes y que excluyendo la alimentación, reúne moda, ocio y complementos en una misma galería comercial.

Situado en la Calle Madrid y, concretamente, entre la plaza Central y la Universidad Carlos III, el nuevo centro comercial de Getafe le ofrece una LOCALIZACION INMEJORABLE para su local. Durante las 24 horas del día los 38 locales comerciales están vigilados por una competente compañía de seguridad.

Venta de locales de moda, ocio, papelería, hostelería, servicios, agencia de viajes...
Información en el propio centro comercial o en los teléfonos 682 16 08 o 531 54 90.

C A L L E

M A D R I D

HAGASE UN SITIO EN CALLE MADRID



Les deseamos
¡¡ Felices Fiestas !!



MISTER BLACK: Jueves, sábado y domingo tarde
Avda. Juan de la Cierva, 30 (Getafe)



ALIEN: Viernes y domingo tarde. Sábado tarde y noche
C/ Castillejos, 23 (Fuenlabrada)