

GETAFE

EXPRES

Director: Gustavo Jerez Alarnes

Número 60 - 21 de diciembre de 1989

30 ptas

Semanario Informativo

**RATAS EN
GETAFE**

**MOVILIZACIONES
EN LAS OBRAS
DEL HOSPITAL**

**SUELDOS
SUPERIORES
A LAS
100.000 PTS
PARA ACCEDER
A LAS
VIVIENDAS DE
PROTECCION
OFICIAL**

**Carta del Alcalde
a los Reyes Magos**

Para estar a la última

Ya está a la venta la segunda edición de la GUIA DE SERVICIOS DE LA COMUNIDAD DE MADRID. La información más completa y actual de todos los servicios a los que tienes derecho.

Una guía sencilla, de fácil manejo, donde podrás encontrar más de 500 servicios, cientos de direcciones postales a donde dirigirte, más de 100 tipos diferentes de becas, ayudas, subvenciones y 1.000 números de teléfono donde podrás informarte de todo.

257 páginas de información útil, para grandes y pequeños, para jóvenes y viejos, para empresarios y parados, para mujeres y hombres. Una guía necesaria para todos.

GUIA DE SERVICIOS DE LA COMUNIDAD DE MADRID para todos los públicos.

Ya está a la venta la 2ª edición actualizada en quioscos y librerías por sólo 850 pts.

Si usted ya adquirió la primera edición de la Guía de Servicios, actualícela con la separata que gratuitamente podrá recoger en quioscos y librerías o en la Unidad Central de Ventas de la Comunidad de Madrid



Comunidad de
Madrid

Indice

Editorial.....	5
Desde la tarima.....	7
El buzón del lector.....	9
¡Qué país!.....	11
El visor	12-14
Reportaje Local.....	15-17
Flashes.....	19
... al sur de Madrid	32-34
Economía.....	35-38
Deportes.....	41-48
Caza.....	49
Cultura:	
La vara del poder (II).....	50-51
Sugerencias.....	52
Toros.....	54
Salud.....	56
Interiores.....	59
Guía.....	61
Estilo Expres.....	62-63
Pasatiempos.....	66

Protagonistas

Manuel Gallardo: Homenaje a un deportista.....	42-43
Carlos Herrero: Al frente de los árbitros.	46-47
Interiores: Manolo Montero, el Rey Melchor.....	59
Estilo Expres: Carmen Donoso.....	62-63

CARTA DEL ALCALDE A LOS REYES MAGOS

El alcalde de Getafe no podía ser menos y también él ha solicitado que se cumplan sus deseos para el año que vamos a comenzar. Una carta breve, pero que delata las mayores preocupaciones de Pedro Castro para 1990, un año en el que se deberán de finalizar diversos proyectos de envergadura que ya se han iniciado.

PAG. 27



MAS DE 100.000 PTS. MENSUALES PARA COMPRAR UNA V.P.O

Entre 107.000 y 188.000 pesetas mensuales habrá que ganar mensualmente quien quiera tener la opción de acceder a una vivienda de Protección Oficial. Esta fue una de las conclusiones obtenidas por los asistentes a la *charla-coloquio* que en torno a la problemática de la vivienda organizó la Asociación Cultural Año 2000.

PAGS.15-17

MOVILIZACIONES EN LAS OBRAS DEL HOSPITAL

Un sector de los trabajadores que están actuando en las obras del hospital de Getafe realizaron varias jornadas de huelga durante la semana pasada. Concretamente, fueron los 45 trabajadores de *Huarte* los que secundaron la acción de protesta, al considerar que la empresa había incumplido un acuerdo económico entre ambas partes. Los trabajadores estaban convencidos de que la acción podría retrasar, una vez más, la finalización de las obras en la fecha marcada.

PAGS. 20-21

RATAS EN GETAFE

La invasión de algunas viviendas por las ratas se ha convertido en un problema relevante en nuestra localidad. La deficiente infraestructura de los edificios, sobre todo en las Margaritas, y determinadas zonas de Juan de la Cierva, hace que los roedores penetren con facilidad en algunos domicilios y obliguen a huir a los inquilinos de los mismos.

PAGS. 23-25



GEMOSA

C/. MADRID, 121
28903 GETAFE

¡INFORMESE YA! **OPEL** 

DEPARTAMENTO DE VEHICULOS DE OCASION

- VEHICULOS DESDE 6 MESES
- TODAS LAS MARCAS
- GARANTIA **OPEL**
- TOTALMENTE REVISADOS (40 PUNTOS)
- SIN ENTRADA
- HASTA «60 MESES» PARA PAGAR

**REGALAMOS
UN RADIO-CASSETTE**

(POR LA COMPRA DE CADA VEHICULO DE OCASION)

PARA CUALQUIER CONSULTA DIRIGIRSE A:

DPTO. VEHICULOS DE OCASION

TELEFONO: 681 69 12

GETAFE

Director
Gustavo Jerez

Subdirector
Raul Castillo

Jefe de Redacción
Soledad Galiana

Redacción:
José L. Corrochano,
Esther García,
Miguel Martín,
Guillermina Morata,
Victor M. Muñoz,
Manuela Ortiz.

Colaboradores:
Andrés Díez, Marcial
Donado, José
Antonio Jiménez,
Julian Zarzosa.

Diseño y Montaje
M^a Angeles G. Cubas

Fotografía
Miguel Martín
Noé Mora

Humor
Jesús Ramos

Publicidad
Beni Lopez
Aurora Vizoso

Edita:
Grupo Triangulo SA
Dirección para todos
los servicios:
C/Cuestas Bajas, 11
1^o 28901 Getafe
(Madrid).
Teléfono : 6825864
Depósito legal:
M. 41.151 -1987

Imprime:
Graficas Luiman

BUZON
DEL LECTOR



6825864

EDITORIAL

Vivienda: cantidad y calidad

Durante los últimos meses se ha puesto de manifiesto con fuerza insospechada la problemática de la vivienda en nuestra Comunidad Autónoma y muy especialmente en Getafe.

El problema se ha enfocado desde un punto de vista cuantitativo, tal vez olvidándose un poco del aspecto cualitativo. Lo que importa es hacer muchos pisos, construir muchas viviendas, pero la preocupación por el cómo serán esas viviendas, cómo se construirán esos pisos, parece que es mínima.

Esta reflexión se realiza con el reciente caso de aparición de ratas en un bloque del barrio de Las Margaritas. Los roedores rompieron una pared e invadieron un domicilio (de momento solo uno), echando a la inquilina del mismo.

Según ha podido saber GETAFE EXPRES el barrio de Las Margaritas es el más proclive en este tipo de casos. Pero en general, Getafe es una ciudad en donde se dan con cierta frecuencia sucesos de este tipo. El motivo es la mala infraestructura de los edificios de nuestro municipio. Fuentes especializadas han asegurado a este semanario que **"esto no ocurre en Torrelodones, por ejemplo"**.

El domicilio afectado en este caso invita a las devoradoras ratas a ocuparlo. La razón es técnicamente sencilla. Bajo el suelo -bombeado e irregular- pasan las tuberías y desagües, lugar ideal para la habitabilidad de este tipo de animales. El mal asentamiento del edificio y la carencia de una infraestructura adecuada mínima,

provoca que los roedores puedan perforar (entrando desde el suelo) la pared en cuestión de minutos, circunstancia que puede venir dada por diversos motivos (huida de la acción de un raticida, olor a comida, etc.).

Las Margaritas sufre todo este tipo de deficiencias y por extensión problemas tan concretos como el que nos ocupa. Pero, en general, Getafe es una ciudad "deficiente" en este campo. Han nacido, de la noche a la mañana, ingentes bloques de cemento y ladrillo asentados sobre paupérrimas bases y cuya calidad se cuestiona cuando surgen casos límites.

En Getafe se construyó mucho y mal, sobre todo en determinadas zonas. Las nuevas construcciones empiezan a tener en cuenta la previsión de este tipo de problemas, la infraestructura comienza a mejorar notablemente; pero no es menos cierto que ahora el precio de un piso asciende a 20 millones de pesetas. ¿Que va a ocurrir con pisos denominados de "Protección Oficial", cuyo coste no tiene que sobrepasar los ocho millones de pesetas y destinados a personas cuyos recursos les impide acceder a otros pisos de nuestra localidad?.

No caigamos en errores pasados, no intentemos solucionar el problema de la mayoría desprotegida rápida y malamente, no nos centremos exclusivamente en el aspecto cuantitativo. Cuiden la calidad, que el no poder acceder a un piso de 20 millones no significa que se tenga que vivir en "cualquier sitio". ■

CARTA DEL DIRECTOR

Nerviosismo

Pocos son los que, como mínimo, tienen dudas o se mantienen escépticos ante la finalización de las obras del "eterno" hospital de Getafe. En diciembre del año en el que entramos muchos son los que se van a jugar mucho.

Un nuevo traspies, un nuevo error, una nueva decepción podría resultar, no ya sólo el más estrepitoso de los fracasos -tanto sanitaria, como políticamente-, sino también fatal para una población en la que podría surgir el sentimiento de haber sido engañada.

La semana pasada 40 trabajadores que actúan en las obras del hospital realizaron una huelga, que se prolongó durante dos días, por discrepancias de tipo salarial con la empresa. Si bien los responsables de ésta se mostraron tranquilos y llegaron a manifestar que la acción no iba a influir en los plazos marcados, en el ámbito político afloraron ciertas dosis de nerviosismo. Y lo cierto es que no es para menos, no en vano es en este terreno donde más hay en juego. ■

Gustavo Jerez

UNA FINANCIACION COMO TU LA QUIERES

%

Ahora, si financias tu Peugeot 309 Gasolina o Diesel a un año, no pagas ni una sola peseta de intereses. ¡Menudo ahorro! Sólo tienes que entregar tu coche usado a cambio y con la valoración que te haremos de él podrás compensar e incluso superar la entrada mínima del 10%.

Y si prefieres otra financiación, la tenemos: hasta 48 meses con unas condiciones a tu medida.

Acércate a tu Concesionario y súbete a un Peugeot 309. Como tú lo quieres.

PEUGEOT 309 ES OTRA HISTORIA

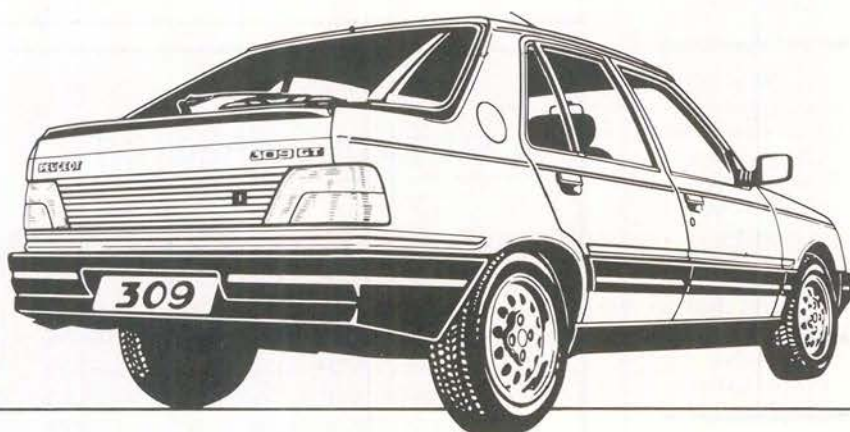

Oferta no acumulable a otras anteriores
y válida hasta el 31 de Diciembre.

GEMOVIL, S.A.

Calle de Leganés, 23. Tel.: 695 31 82

Ctra. Andalucía, Km. 14,300. Tel.: 695 73 84

Avda. de las Ciudades, 10. Tel.: 695 23 64

Centro Comercial Getafe-3 (Sector Tres) GETAFE

su concesionario
PEUGEOT TALBOT



Odiosas comparaciones

“Nuestro modelo de referencia en lo que se refiere al Asociacionismo Juvenil bien podría ser la política de juventud desarrollada en Cataluña por la Generalitat”

No es cierto que todas las comparaciones sean odiosas, pero sí que las gran mayoría lo son. Sobre todo cuando el modelo de referencia se sitúa tan lejos de la realidad, que apenas podemos verlo.

Este es el caso del Asociacionismo Juvenil en Getafe: una triste realidad que sólo conocemos unos pocos. Nuestro modelo de referencia bien podría ser la política de juventud desarrollada en Cataluña por la Generalitat. Este reconocimiento no significa izar la bandera del más radical de los catalanismos. Seamos serios y reconozcamos las cosas cuando están bien hechas.

Los que entiendan esta idea como una manifestación más de un proceso de culturización catalanista, no deben ir tan lejos. Tan solo deben remitirse a una localidad próxima a la nuestra: Leganés. Fomentar el asociacionismo juvenil, contribuir a resolver la problemática de la juventud, etc., son algunos de los objetivos planteados por el envidiable Consejo de la Juventud de Leganés, independiente de su propio Ayuntamiento.

La política juvenil de la Ciudad Condal no se puede comparar a la de la localidad madrileña, pero se percibe que en esta última, al menos, se han sentado las bases. Pero en nuestro municipio todos estos



“Es triste la carencia de un Consejo de Juventud en Getafe totalmente independiente del gobierno municipal. ¿No es tiempo de considerar al joven como parte integrante de una sociedad en la que es el principal perjudicado por todas las plagas que azotan nuestro país?”



acontecimientos parecen pasar de largo sin pena ni gloria.

La actitud monopolista del Ayuntamiento de Getafe en el tema de Juventud lleva, tan solo, a soluciones sensacionalistas, de cara a mejorar una imagen muy deteriorada en el ámbito del Asociacionismo Juvenil en nuestra localidad.

Es triste la carencia de un Consejo de Juventud en Getafe totalmente independiente del gobierno municipal y la existencia de un Consejo Sectorial de Juventud e Infancia con carácter meramente económico y consultivo.

¿No va siendo hora de dar voz y voto a los auténticos implicados en estos temas?, ¿no es tiempo de considerar al joven como parte integrante de una sociedad en la que es el principal perjudicado por todas las plagas que azotan nuestro país?

Es cierto, portanto, que la comparación es odiosa, simple y llanamente porque la realidad también lo es y no se fuerza su evolución hacia el modelo de referencia que no sólo pueden ser los expuestos, sino también los existentes en decenas de localidades de la geografía española.■

Angel Santamaría es Coordinador de Ymca-Getafe

SOMOS ESPECIALISTAS EN RESOLVER SUS PROBLEMAS DE GESTIÓN
ADAPTANDOLOS A LA SOLUCIÓN INFORMÁTICA QUE PRECISE

¡CONOZCANOS!

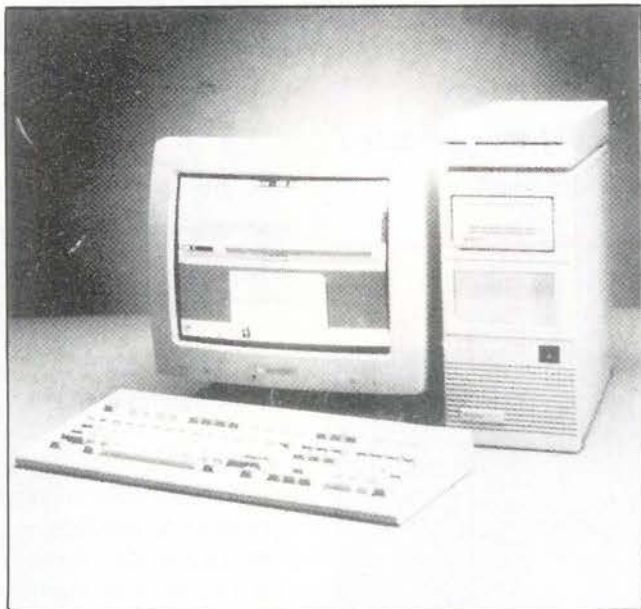

Somos Concesionarios Oficiales de las más prestigiosas marcas de ordenadores profesionales. le asesoramos en la elección del equipo informático que mejor se adapte a las necesidades de su empresa.

Tenemos una amplia selección de los mejores modelos disponibles en el mercado.

Le instalamos, formamos y mantenemos la solución informática que a usted le hace falta.

SELECCIONE ENTRE:



SERINGE, S.A. Infórmese y asista a nuestros cursos
de formación en sus distintas especialidades

¡CONOZCANOS, ESTAMOS MUY CERCA DE USTED!

SERINMO
S.A.

CENTRO DE ESTUDIOS INFORMATICOS

Av. Portugal, 10
614 07 65
MOSTOLES

SERIN TO
S.L. 
CENTRO DE INFORMÁTICA

Terreros, 2
691 36 16
PINTO

SERINGE, S.A.

SERVICIOS INFORMATICOS

Magdalena, 8
682 71 28 696 91 85
GETAFE



Los textos destinados a esta sección no podrán exceder de 30 líneas mecanografiadas y deberá adjuntarse el nº de D.N.I., si lo prefieren podrán hacer las consultas por teléfono todos los martes de 11 a 12,30

Universidad, ¿para cuándo?

Las Juventudes de C.D.S. Leganés, manifiestan que la creación del Campus Universitario Carlos III de Leganés, para el próximo curso 90-91, en condiciones normales, no sería posible. Pues, debemos

tener en cuenta que la realidad y la ficción son dos conceptos totalmente diferentes, aunque nuestro equipo de gobierno municipal los confunda.

Remitiéndonos al Periódico de Información Municipal de los meses noviembre-diciembre del presente año, en el cual se expresa "el deseo" que para el curso 90-91 se comiencen a impartir las primeras clases universitarias, las Juventudes Centristas no creen factible este "deseo" habida cuenta del estado del cuartel Marqués de Leganés y del resto de los terrenos que albergarán el Campus. Pues la rehabilitación del cuartel no ha comenzado y las obras urbanísticas en el resto de los terrenos no existen.

Teniendo en cuenta que el nuevo cuartel finalizará sus obras al final del verano del 90, y aunque la rehabilitación del Marqués de Leganés comience cuando aún permanezcan en el mismo los efectivos militares, no nos parece probable que la futura Universidad esté en condiciones óptimas para comenzar el nuevo curso académico. ■

Juventudes de C.D.S.
Leganés

PINCHAR CON GRACIA

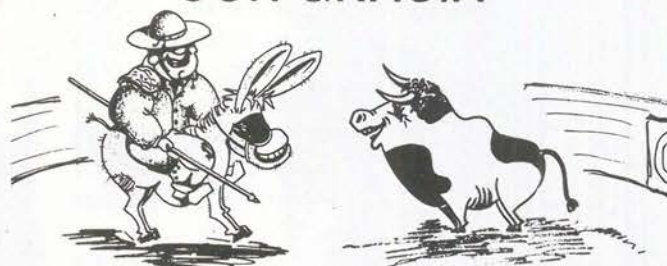

por Lope de Pega

Cada vez que se convoca la campaña electoral, al ciudadano provoca una rabia sorda y loca que le hace sentir fatal.

Le prometen, sin razones, -pues saben que es cosa vana- mejores sueldos, pensiones, revisar jubilaciones ¡y hasta la paz ciudadana...!

Y en esta legislatura, que es igual que la primera, con una misma postura, iguales candidaturas, y hasta las mismas carteras,

si no hay cambio, es natural; no tiene nada de extraño. Tiene que seguir igual lo que lleva estando mal a lo largo de ocho años.

Sigue habiendo maleantes; te acosan los pedigüenos, los chorizos y mangantes y una turba mendicante de adultos y de pequeños.

Y, claro, nadie se fía pues la violencia no cesa y hay atracos cada día ¡¡y envenenan con lejía hasta las aguas de mesa...!!

Y te sientes agredido y atacado de neurosis, engañado, confundido, explotado, escarnecido y víctima de la psicosis.

Pues si al fin te has evadido de las mortíferas dosis de lejía que has ingerido...

¡te largan un embutido enfermo de triquinosis...!

CALLE
MADRID

GETAFE VA A SABER
LO QUE ES BUENO



De 8.30 a 9.30, se ríe.

CONTRAPUNTO A BARCELONA

Puede que el resto del día no se ría, pero de 8'30 a 9'30 se parte.
La hora de carcajadas se la garantiza Alfonso Arús. A él y a ti también.
Sintoniza el programa «Arús con leche» y verás como la actualidad política,
económica y social es mucho más cómica de lo que parece.
Haz la prueba mañana mismo. Si después de unos minutos no te
has reído, cambia de emisora.

«Arús con leche». Premio Ondas 1989.



70 Emisoras y tú, en Cadena.

Rato Getafe, 101.8 F.M.

Bandos panfleteros

La nueva modalidad de "bandos municipales" instaurada por el alcalde de La Coruña podría ponerse de moda en otros municipios.

El bando pedía el voto para el PSOE en las elecciones gallegas. Casualmente el alcalde de La Coruña es del Partido S. O. Español. Fuentes bien informadas han declarado a este semanario que no se llegó a hacer uso del pregonero, si bien el texto oral estaba ya perfilado.

Parece que el pregón tenía que decir que **"de parte del señor alcalde, se hace saber, que puesto que los señores que mandan en nuestras tierras son de un 'lao', los que tienen que mandar en nuestros pueblos tienen que ser del mismo 'lao', ya que de no ser así, nuestras tierras no prosperarán y los dineros no llegarán, y que ¿a ver a quién votan?, que después todo se sabe"**.

Finalmente se decidió transmitirlo por vía escrita y en otros términos, para que todos se dieran por aludidos. ■



Inglés y Masa

Según noticias llegadas a nuestra redacción, en los pasillos del Congreso de los Diputados el único tema que se trata es el del rumor que hace referencia a la próxima admisión del diputado Alcalde, de HB, en las comisiones de investigación del caso GAL.



Algunas malas lenguas aseguran que así se piensa compensar la balanza, **"claro si al comandante Masa le colocaron al frente del teléfono de reinserción de etarras, ahora tendrán que compensar un pelín aquella acción"**.

Al parecer todo viene a raíz de la publicación en algunos medios de comunicación nacionales de la noticia que apuntaba que el comandante que coordinó el teléfono de reinserción de etarras estaba relacionado con los GAL. Imagínense el "chollo".

Dicen los medios de comunicación que el comandante Masa hacía unas inversiones en armamento nada desdeñable.

Las opiniones son para todos los gustos. Los hay que no entienden cómo es que al coronel que aseguró que un ejército profesional sería más efectivo le han metido dos meses de arresto (y como siga así termina en la horca).

Y también los hay que aseguran que el problema viene dado por los apellidos, estos aseguran que no podía ser de otra forma, que al coronel Inglés le tenían que ir, necesariamente, peor las cosas que al comandante Masa.

Sí bwana. ■

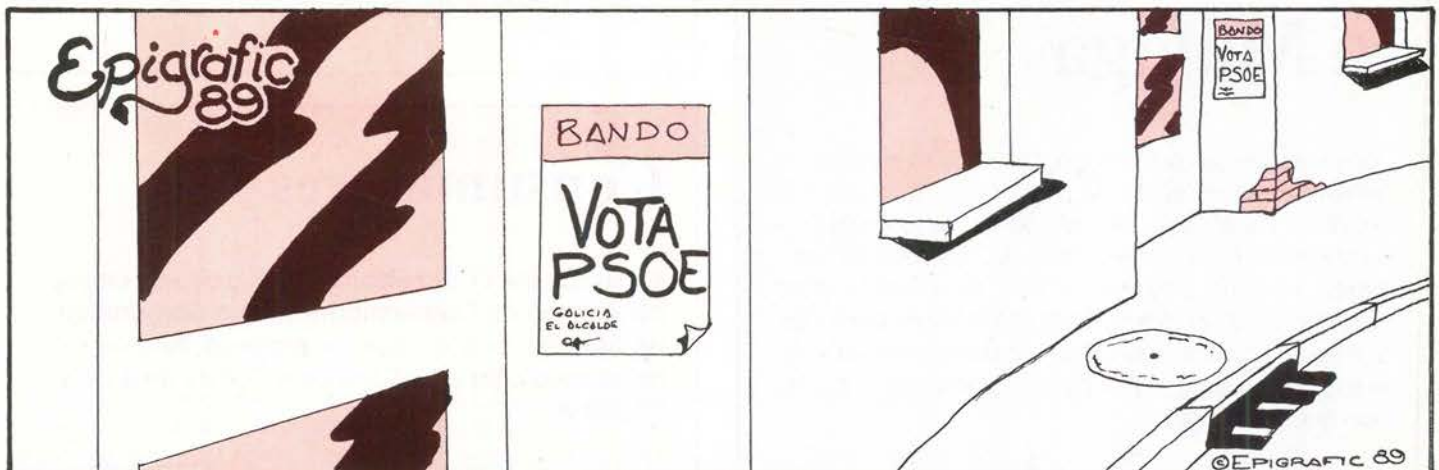

Aprobada la realización del nuevo Centro de Salud

El Ayuntamiento ha aprobado la petición que ha realizado el INSALUD para hacer un nuevo Centro de Salud en frente del apeadero de las Margaritas y sobre una superficie de 3.000m². El nuevo centro será de atención primaria, con el objetivo de dar cobertura a la población que está creciendo en el Bardalón y a las viviendas sociales que se van a realizar en los terrenos denominados El Casar y Los Espartales. ■

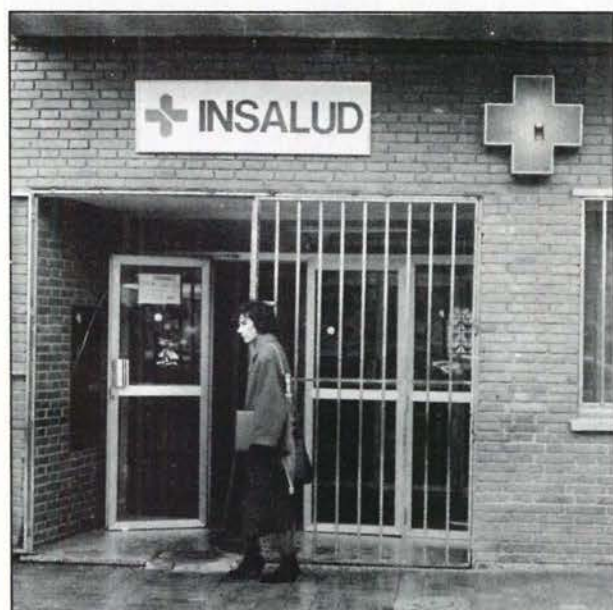

Getafe ayudará económicamente a Málaga

Todas las fuerzas políticas representadas en el Ayuntamiento han aprobado la concesión de ayuda a la provincia de Málaga por los daños ocasionados a causa de las lluvias e inundaciones. En concreto esta ayuda será de unos 5.000.000 de pesetas para medicamentos y labores de alojamiento de personas que se han quedado sin casa, en definitiva para todo lo que pueda suponer un pequeño alivio de la población malagueña. ■

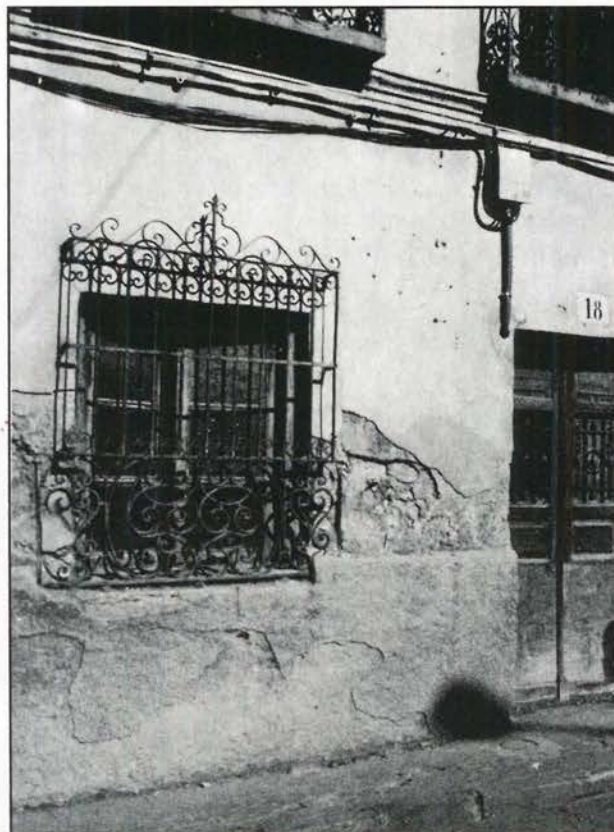

La casa de Silverio Lanza necesita de fondos privados

La casa en la que vivió el escritor de la generación del 98, Silverio Lanza, se ha descalificado como entorno cultural. El Ayuntamiento de Getafe da un plazo de 6 meses para que se consigan unos fondos privados para su mantenimiento; si en ese plazo no se obtiene ninguna respuesta, esta casa de gran valor artístico y cultural será demolida. Según fuentes municipales este Ayuntamiento no dispone de dinero para poder realizar las obras de acondicionamiento. ■

Consumidores

El pasado día 17 se celebró el **Congreso de Organizaciones de Consumidores de la Comunidad de Madrid**. El acto, que se prolongó durante 12 horas, tuvo lugar en la Casa de la Cultura de la calle Madrid. ■

Si no fuera por nuestros especialistas, seríamos un banco como cualquier otro.

Servicios financieros, tipos de interés, inversiones... cada vez cuesta más distinguir un Banco de otro. Una vez más, deben ser las personas las que marquen la diferencia.

En el BCI ofrecemos todos los servicios bancarios que la empresa necesita. Con una diferencia clara: la calidad de servicio que sólo pueden ofrecer verdaderos especialistas.

Si no fuera por ello, no le pediríamos que venga a conocernos. O que nos llame, para acercarnos a su empresa. Lo que sea mejor para usted. Desde el primer momento.



Banco de Crédito Industrial
LA NUEVA BANCA PÚBLICA

El vertedero de Perales del Río sigue funcionando

El pleno del Ayuntamiento ha aprobado solicitar una aclaración por parte de la Comunidad Autónoma de Madrid sobre el motivo por el que sigue funcionando el vertedero situado en la zona de Perales del Río. Este vertedero se cerró porque producía una gran degradación ambiental, ya que se encuentra situado en una zona de alto valor ecológico y creaba, entre otras cosas, la contaminación de las lagunas de Perales. ■

Convenio para la puesta en marcha de la nueva biblioteca

La Comunidad de Madrid y el Ayuntamiento han suscrito un convenio para la puesta en marcha y funcionamiento de la biblioteca pública Ricardo de la Vega. En dicho convenio se estipulan una serie de condiciones relativas a las aportaciones que van a realizar cada institución. El ayuntamiento aporta la financiación para el personal y la CAM para la rehabilitación del edificio, el mobiliario y la dotación de libros. Rafael Caño, concejal de cultura, prevé que para la primavera del 90 se podrá inaugurar esta nueva biblioteca. ■



Peligrosos cables de alta tensión

La rotura de uno de los palos que sostienen cables de alta tensión en la calle Leganés provocó un importante atasco circulatorio, si bien las consecuencias no pasaron a mayores gracias a la intervención de los efectivos de la policía municipal que se personaron con rapidez en el lugar de los hechos.

La foto muestra el palo roto devuelto a su sitio, aunque en una posición inusual, por los bomberos. ■

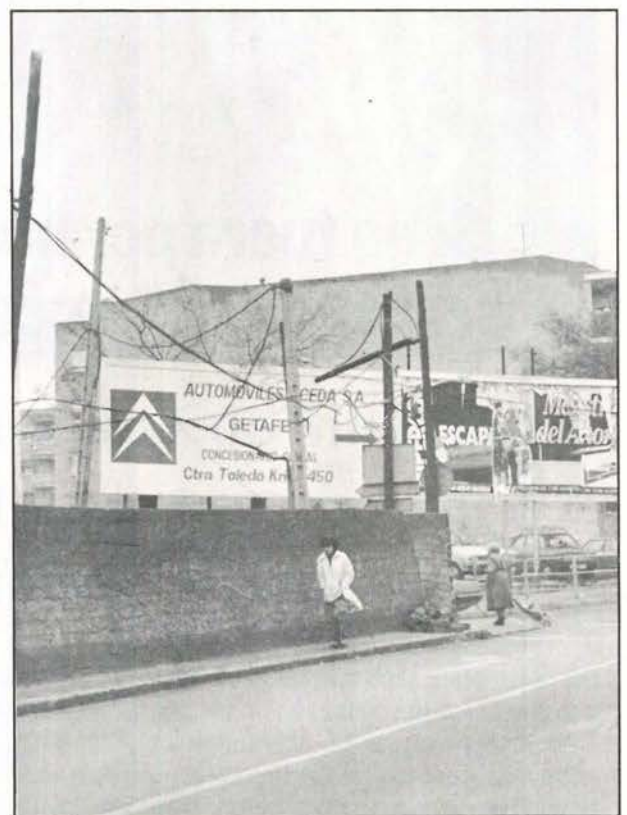

Atraco en un domicilio particular

Dicho atraco fue realizado por una pareja de jóvenes que irrumpió violentamente en un domicilio particular de la calle Garcilaso. Dichos jóvenes intimidaron con 2 pistolas a la dueña del piso y le robaron unas 150.000 pesetas, de ellas 80.000 eran en metálico y el resto en joyas. Salvo el susto del momento y el disgusto por el dinero perdido, la mujer no sufrió ningún tipo de lesión. ■

Los tipos de interés clave del problema

Más de 100.000 pts. mensuales para acceder a las Viviendas de Protección Oficial



De izquierda a derecha: Fidel Alonso, Jesús Neira, Pedro Castro y Jose M^a de la Riva

Durante el transcurso de la Charla-Coloquio organizada por la Asociación *Año 2000* en torno al problema de la vivienda, Pedro Castro aseguró que quien quiera acceder a una vivienda de Protección Oficial en propiedad tiene que tener un salario mensual que oscile entre las 107.000 y las 188.000 pesetas.

Junto al alcalde de Getafe formaron parte de la mesa de los ponentes, Jose María de la Riva, secretario del PSOE en el Ayuntamiento de Madrid y Jesús Neira, concejal de urbanismo en el Ayuntamiento de Getafe. Fidel Alonso, presidente de la Asociación Cultural Año 2000, presentó a los ponentes. Miguel Angel Pascual, Director Gerente del Instituto de la Vivienda de Madrid; Luis Larroque, portavoz del Partido Socialista en el Ayuntamiento de Madrid y Jesús Espelosín, ex-concejal de urbanismo en el Ayuntamiento de la capital, no asistieron al acto al que estaban invitados.

Durante el turno de exposiciones, anterior al de preguntas, los ponentes - todos del Partido Socialista- realizaron análisis simétricos y similares, enfocando casi de idéntica manera el problema.

Crispulo Nieto, responsable de Relaciones Institucionales en la Cooperativa *Asociación Vecinos Unidos*, aseguraba a este semanario que el hecho de que **"todos los miembros de la mesa fueran del Partido Socialista ha motivado que la versión ofrecida en el coloquio sea la oficial, ha sido una versión muy imparcial"**.

14 millones cada vivienda

Crispulo Nieto mantiene que el valor final de las viviendas ascenderá a 14 millones de pesetas con los intereses: dos millones de entrada y los otros seis a pagar por medio de un préstamo en 26 semestres, lo cual eleva la cifra final a 12.210.000 pesetas; según el propio Crispulo Nieto, y no a ocho como se está asegurando.

Ante este análisis, Pedro Castro asegura que **"las entidades que quieran licitar sobre estas viviendas tendrán que pagar los precios establecidos, que van a ser los que van a ir en el pliego de condiciones"**.

Para acceder a estas viviendas habrá que tener unos ingresos anuales en torno al millón y medio de pesetas. Para José María de la Riva, Secretario del PSOE en el Ayuntamiento de Madrid, esto no es un inconveniente, ya que **"la gran mayoría de las personas gana entre un millón y medio y dos millones de pesetas anualmen-**



Las ponentes durante un momento de la exposición

te", apreciación que provocó murmullos entre los oyentes que llenaban el salón de actos del Centro Cívico de Juan de la Cierva.

Crispulo Nieto afirmó que en la Cooperativa Vecinos Unidos el 50% de los inscritos están por debajo de las dos veces el salario mínimo interprofesional, **"pero -afirma-, sin duda, los que están por encima de dos o dos veces y media el salario mínimo interprofesional veo muy difícil que puedan acceder al préstamo, y aquí existe una contradicción jurídica"**. El motivo que lleva a esta matización es la seguridad que las entidades bancarias exigirán a la hora de realizar los préstamos.

Proceso de gestión

Precisamente una de las mayores inquietudes de los asistentes se centraba en el proceso de gestión, donde se pusieron de manifiesto algunas deficiencias, a pesar de que Pedro Castro recalcará que el Ayuntamiento fiscaliza los procesos de gestión y construcción. De esta forma hubo jóvenes que aseguraron que se les había exigido una justificación de matrimonio al intentar inscribirse, a pesar de que no es obligatorio estar casado para acceder a las viviendas denominadas de "precio tasado". En la actualidad se manejan intereses del 8%, el 10% y el 12%; pero

la Asociación de Vecinos Unidos asegura que es posible bajar el interés hasta el 4%, con tendencia a la baja. En el trasfondo de la compleja problemática se encuentran las lagunas legales que rodean a la Vivienda de Protección Oficial, de ahí las voces discordantes que empiezan a exigir una ley que regule adecuadamente a las Viviendas de este tipo, así como los tipos de interés.

La solución que el gobierno municipal tiene pensado poner en práctica para subsanar el problema de las personas cuyos salarios no oscilan entre las 107.000 y las 188.000 pesetas mensuales, es la vivienda de alquiler.

La escasa tradición que, al contrario de lo que ocurre en otros países europeos, existe en España en torno al alquiler de viviendas, motivado en gran medida por los altos costos que los alquileres conllevan y por las ausencias de exenciones fiscales; provoca que la solución de urgencia se encamine al alquiler de la vivienda.

Adjudicaciones

En principio, sin embargo, se acometerá la construcción de las mil primeras viviendas, que serán alquiladas en propiedad. Como ya adelantó *GETAFE EXPRES*, se ratificó el mes de mayo como fecha para adjudicar las parcelas. Para ello se expropiarán por

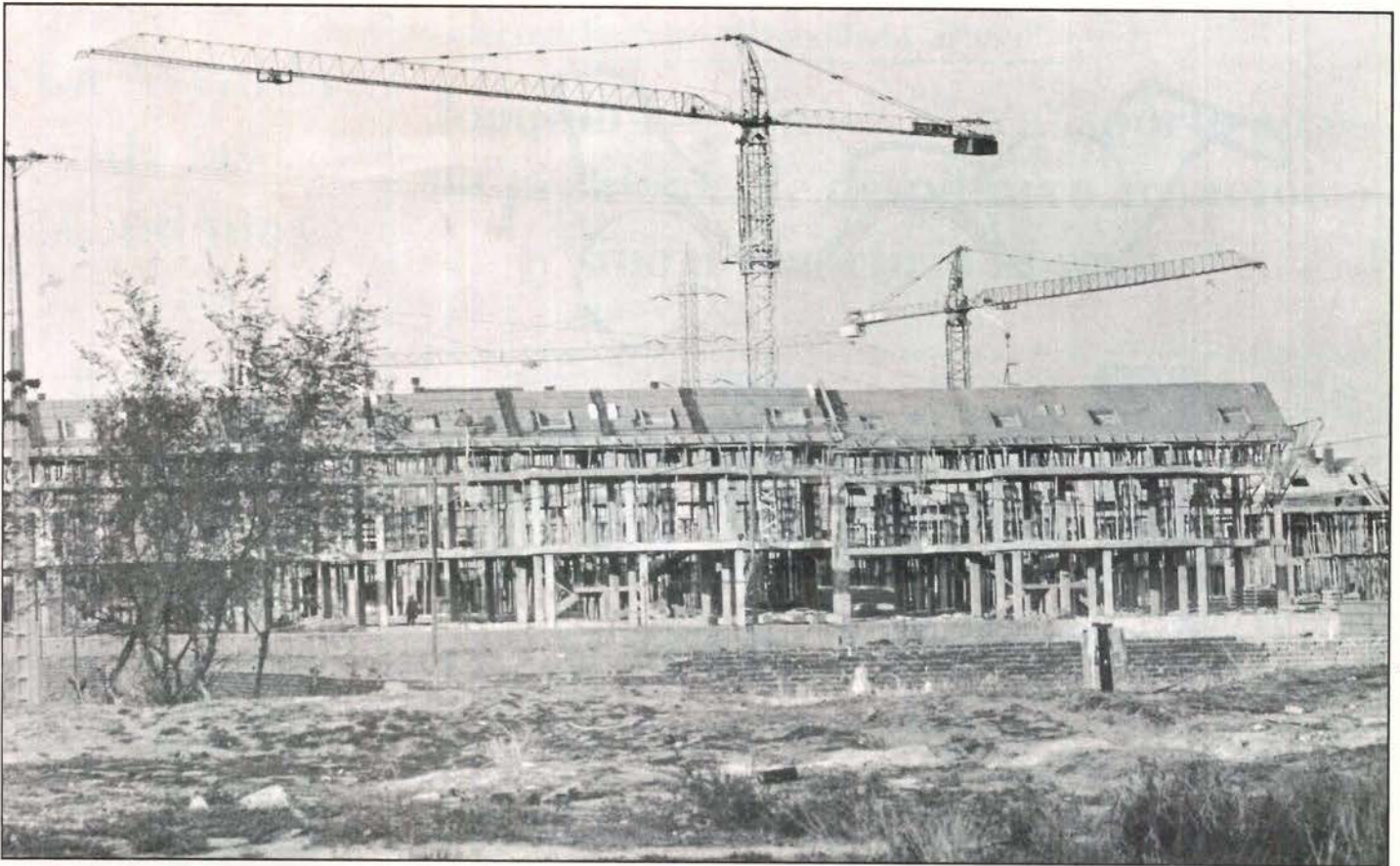

La vivienda parece estar destinada a ser el eterno problema

vía de urgencia los terrenos, salvo que se llegue a un acuerdo entre propietarios y Ayuntamiento, algo que es poco factible debido a los posicionamientos tan dispares que existen entre ambas partes.

El gobierno municipal está dispuesto a expropiar a pesar de la férrea oposición planteada por los propietarios de los terrenos afectados.

A pesar de la existencia de este tipo de problemas, la estación primaveral se expone como la elegida para llevar a cabo la iniciación de las primeras construcciones, punto que algunos de los asistentes ponían en duda.

No se llegó a concretar, sin embargo, las fechas en las que se iniciará la segunda fase. Hay que tener en cuenta que la previsión es construir inmediatamente después de las 1000 primeras otras 4000 viviendas. La inquietud de algunos de los asistentes al acto en torno a este punto, no fue resuelta por los representantes del gobierno municipal que asistieron al acto. ■



Gustavo Jerez
Fotos: Miguel Martín

El salón de actos del Centro Cívico se llenó

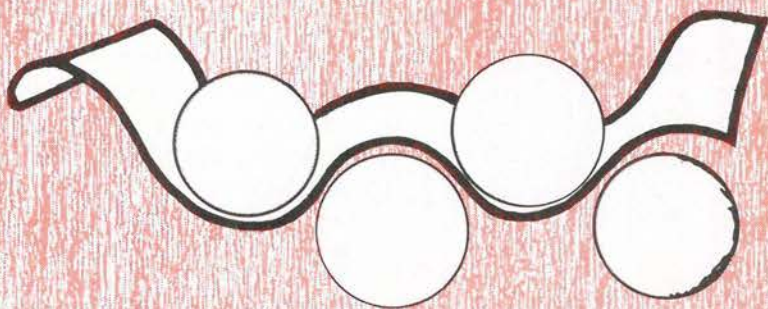

luima

Graphics Arts

U
S.L.

**IMPRESOS EN GENERAL
OFFSET**

**REVISTAS - FOLLETOS
TRABAJOS COMERCIALES**

Hinojosa del Duque, 24
Polígono ALBARREJA
Teléf. 606 43 86
Fax: 682 37 24

28940 FUENLABRADA (Madrid)

La Avenida de las Ciudades será peatonal

Este proyecto se recogió en el Plan Trienal con una dotación presupuestaria de 190 millones y contempla la ampliación del bulevar hasta la zona de los colegios. La obra se extenderá desde Las Margaritas hasta la avenida de Aragón, dejando una zona interrumpida para permitir la entrada y salida de vehículos al Polideportivo Juan de la Cierva, la Casa de Andalucía y a los colegios de la zona.

El acceso a la Avenida de las Ciudades sólo estará permitido para coches, nunca para vehículos pesados, y se realizará en un sólo sentido hacia el Polígono de los Angeles. La salida se tendrá que hacer a través de la circunvalación, aunque ésta aún no está completamente terminada ya que falta hacer el desdoblamiento de la carretera que va de Getafe a Villaverde.

El acerado constará de baldosas hidráulicas, adoquines y losetas de mármol. ■

Conferencia en la Universidad Carlos III

Joaquín Leguina: "El transporte no es un problema de despilfarro económico sino un martirio humano"

Joaquín Leguina, presidente de la Comunidad de Madrid, durante el transcurso de una conferencia celebrada en la Universidad Carlos III, realizó un análisis de la situación actual de dicha comunidad comentando sus problemas de: paro, bolsas marginales, especulación del suelo y las deficiencias del transporte tanto en la capital como en la periferia.

A la conferencia asistió Peces Barba, presidente de la Comisión Gestora, Pedro Castro, alcalde de Getafe, y unos 200 universitarios de derecho.

Leguina introdujo a los asistentes con una breve historia del inicio del autogobierno en Madrid, y comenzó a desglosar los problemas de la capital que afecta a las competencias de la Comunidad. Entre ellos destacó la desigualdad existente en el crecimiento de las rentas, "existen bolsas de marginalidad que los poderes políticos tienen que evitar creando mecanismos de integración social".

También afirmó que Madrid está saliendo de la crisis, ya que crece algo más de la media nacional y esto ha permitido una

recomposición del tejido industrial; **Madrid se coloca en una zona privilegiada, ya que muchas de las industrias implantadas son de tecnología punta**". Por ello, Leguina afirma que la capital de España se ha integrado en lo que se denomina red de grandes ciudades europeas.

Si nos centramos en el problema del transporte que sufre todo Madrid y que en las zonas periféricas es más acuciante, el presidente de la Comunidad considera que el origen del conflicto es la cultura urbana de la propiedad, que crea una rigidez en los traslados en Madrid. Las cifras no engañan, un **millón de coches** entran diariamente en nuestra capital y el parque automovilístico se ha incrementado en un 30% acumulativo. Las soluciones a corto plazo, según Leguina, no pueden venir mediante un incremento de autopistas, sino mediante una potenciación del transporte urbano, "lo que hoy llamamos cercanías de RENFE se tiene que convertir en una cultura de metro". ■

GM

Foto: Miguel Martín



Un sector de los trabajadores realizó varias jornadas de huelga

Movilizaciones en las obras del hospital

A un año vista para que se cumpla el último plazo fijado para la terminación de las obras del futuro hospital de Getafe, la voz de alarma ha cundido entre las autoridades políticas y sanitarias ante la huelga convocada la semana pasada por un sector de los trabajadores de la obra.

Si bien la huelga se planteó con carácter indefinido, las negociaciones entre empresa y trabajadores hizo que la acción se prolongara durante algunos días.

Los trabajadores que secundaron la huelga fueron los 45 pertenecientes a la empresa **Huarte**. La reivindicación se justificaba por el incumplimiento, según los representantes de los trabajadores, de un acuerdo firmado el 5 de julio de 1989 entre ambas partes. Dicho acuerdo reflejaba "un incremento salarial del 25% sobre el cómputo anual de 1988, 89 y sucesivos", según los trabajadores de Huarte, éstos aseguran que la empresa pagó lo correspondiente a 1988, pero no lo que correspondía al 89.

Por su parte, responsables de la Jefatura de Obras declararon a este semanario que la acción de fuerza no se podía justificar por el incumplimiento del acuerdo firmado en julio del 89. La empresa aseguraba que dicho compromiso había sido cumplido por Huarte.

El incremento del 25% sobre el cómputo anual supone un

incremento salarial que oscila entre las 22.887 pts. mensuales y las 21.005 pts. dependiendo de la categoría.

El documento de la discordia

GETAFE EXPRES ha tenido acceso al documento que ha originado la polémica. Este escrito refleja que la empresa "garantiza el abono de un incremento del 25% sobre el cómputo anual del convenio en vigor para cada categoría, distribuyéndose el mismo



Sólo los trabajadores de Huarte secundaron la huelga



Durante las jornadas de huelga los trabajadores se instalaron a la entrada del recinto



El ritmo de las obras se ha visto entorpecido por las lluvias caídas durante las últimas semanas

entre las 12 retribuciones mensuales"; el texto continúa diciendo que "si consideradas todas las percepciones desde el 20-5-88 al 31-7-89, estas resultarán para algún trabajador inferiores al pacto establecido, la diferencia sería regularizada". Las fechas en las que debe ser aplicado el complemento no quedan excesivamente explicitadas; sin embargo, parece lógico que el incremento debe afectar también al 89. El Ayuntamiento de Getafe medió en el conflicto ante las graves consecuencias que éste podría tener de cara a la finalización de las obras en los plazos fijados. Pedro Castro manifestó que "la empresa ha asegurado que los plazos se van a cumplir, no obstante en estos conflictos mediamos siempre hasta el límite para que el hospital se termine en el plazo previsto". En todo caso, el tiempo ha curado de espantos al máximo representante del gobierno municipal, quien asegura que "después de ocho años ya nos asustamos de poco".

Plazos

Si bien responsables de la Jefatura de Obras aseguraron a este semanario que, efectivamente, la huelga no afectaría a los plazos fijados para la finalización de la obra ya que "de un colectivo de 190 trabajadores, sólo 40 han ido a la huelga, además, es personal poco especializado"; los trabajadores, sin embargo, afirmaban que los plazos marcados se podrían ver seriamente afectados; "en ese caso -manifestaban representantes sindicales- a quien habrá que pedir responsabilidades es a Huarte y no a los trabajadores, nosotros no deseamos que la finalización de las obras se retrase".

Los contactos entre empresa y trabajadores desembocaron en una serie de acuerdos que propiciaron la desconvocatoria de la huelga. Los acuerdos reflejan una posición intermedia por parte de ambas partes respecto a los planteamientos primarios. ■

Gustavo Jerez

Fotos: Miguel Martín



La huelga coincidió con la manifestación realizada por el personal del Hospital de Cruz Roja en Cuatro Caminos

Introduce la pasión en tu vida.

Ya está aquí. Esperándote en tu Concesionario. La pasión por el nuevo Uno.

Nuevo Fiat Uno.

Te va a sorprender porque es único en funcionamiento. Económico, brillante y deportivo.

Definitivamente quedarás envuelto en la pasión del Uno.

No retrases más la cita con la pasión de tu vida. Ven ya a tu Concesionario y elige una versión para tu pasión.

P.V.P. desde 998.000 Ptas.

Daris - Benton & Bowles



VERSIONES	CILINDRADA (c.c.)	POT. MAX. (CV.)	VEL. MAX. (Km/h.)	ACELERACION 0-100 Km/h. (seg.)	CONSUMO a 90 Km/h. (l/100 Km.)
UNO 45 I/S 3/5 p.	999	45	145	17,00	4,60/4,30
UNO 60 S 3/5 P.	1.108	57	155	13,90	4,50
UNO SELECTA i.e. 5 p.	1.372	72	157	14,00	5,40
UNO 70 SX i.e. 3/5 p.	1.372	72	170	11,40	5,20
UNO TURBO i.e. 3 p.	1.372	118	204	7,70	5,80
UNO D/DS 3/5 p.	1.697	58	155	15,90	4,40

Uno, che passione!

Concesionario Oficial:

LORENZO SALCEDO, S. A.

Ctra. de Toledo, km. 14,500. Tel. 681 62 63
Getafe-Madrid

ABRIMOS SABADOS Y DOMINGOS

FIAT

TECNOLOGIA LIDER

Reportaje

Los barrios de Juan de la Cierva y Las Margaritas los más afectados



Ratas en Getafe

La deficiente infraestructura de la que constan muchos de los edificios de Getafe está provocando una serie de problemas y carencias que tienen que sufrir los inquilinos que habitan estas viviendas.

Uno de ellos es el de la presencia de ratas en las propias casas que, en algunos de estos casos, han obligado a los inquilinos del piso a huir.

Los mayores problemas se localizan en algunas zonas de Juan de la Cierva y en el barrio de Las Margaritas. El origen del problema se encuentra en la construcción de unos edificios hechos "al por mayor" y sin ningún tipo de infraestructura, circunstancia que no sólo no evita el problema, sino que en muchos casos lo provoca.

Suelos bombeados e irregulares que delatan que bajo ellos se

R

eportaje

extiende todo el sistema de cañerías y que demuestran a su vez que conforman un habitat perfecto para las ratas, hacen que estos peligrosos y desagradables roedores, que comen absolutamente todo, puedan desenvolverse a sus anchas en estos edificios.

Los barrios mencionados anteriormente son, según ha podido saber *GETAFE EXPRES*, los que acogen un mayor número de este tipo de casos.

La semana pasada este semanario publicaba una noticia en relación con una señora de 65 años que se veía obligada a abandonar su domicilio durante la noche; la inquilina se levantó porque oía ruidos "extraños" y detectó que la casa había sido invadida por las ratas que habían abierto un agujero en la pared.

Alcantarillado

Este caso es uno más de los denunciados en Getafe, si bien en los barrios en los que se agrava el problema resulta paradójico



Agujero hecho por ratas para acceder a un piso

que las instalaciones de alcantarillado fueran construidas hace 25 años. Estas deficientes instalaciones se construyeron parale-

lamente a una zona que fue rápidamente habitada por una ingente cantidad de personas que se trasladaban a Getafe por motivos laborales. Expertos en la materia han confirmado a esta revista que **"este problema no se da en estas proporciones en localidades como Torrelodones, lo que ocurre en Getafe es que los pisos se hicieron con los pies"**.

Junto a las desagradables connotaciones que rodean a este animal, el problema se agrava al considerar el enorme poder de reproducción de estos animales que se alimentan de todo. No en balde, la población de ratas se multiplica a una velocidad tan espeluznante que las distintas administraciones están adoptando diversas medidas encaminadas, al menos, a evitar que dicha producción no aumente; buscando, por lo tanto, su estancamiento.

Precisamente estas medidas y el



Excrementos de rata en un piso que tuvo que ser abandonado por la presencia de los roedores.

Reportaje

problema de infraestructura mencionado provoca a menudo la invasión de los pisos por parte de las ratas. A menudo, los roedores huyen de la acción de un raticida que está surtiendo efecto en el sistema de alcantarillado; los animales encuentran una vía de escape agujereando la pared y ocupando la vivienda.

Raticidas

El Ayuntamiento de Getafe trabaja con la empresa multinacional **Controlpest** (Control de plagas urbanas e industriales), que en principio está intentando que la población de ratas en nuestra ciudad no aumente.

Sin embargo, el problema de la deficiente infraestructura de los bloques agrava la polémica. Utilizar raticida en las viviendas en las que aparece el problema es una solución momentánea, ya que el animal volverá a entrar. La única medida eficaz es levantar el piso y dotarle de las medidas de seguridad y prevención adecuadas.

Pero las ratas no sólo invaden la zona baja de los edificios, a lo largo de las cañerías y en la parte superior de los mismos -si existe una cámara de aire-, los roedores andan a sus anchas y ocupan todos y cada unos de los huecos que existen. Una vecina de Juan de la Cierva comentaba a este semanario que en su casa "apareció una pequeñita por el retrete".

En la actualidad, los pisos se suelen construir teniendo en cuenta este problema, que en ciudades como Nueva York han puesto en pie de alarma a toda la población, que teme que un argumento de ficción pueda hacerse realidad.

Gustavo Jerez



Las ratas lo comen absolutamente todo. En la fotografía aparecen patatas mordisqueadas por estos animales.

Animal peligroso

La rata es un animal peligroso que puede atacar al hombre. Es más grande que el ratón y no convive junto a éste; la rata echa al ratón de los dominios que invade. Su capacidad de reproducción es asombrosa y habita en edificios, cloacas y embarcaciones.

La agresividad de la rata se hace más patente cuando se encuentra acorralada, si ante la presencia humana puede huir suele optar por esta medida.

Este animal es un mamífero roedor, circunstancia que aumenta su poder destructivo. Siempre tiene necesidad de roer puesto que sus dientes le están creciendo constantemente, puede abrir un agujero en una pared normal en cuestión de minutos.

Su pelaje es gris oscuro (negro en el de campo), cola larga y orejas grandes

GRUPO DOCA

INDUSTRIAS DE MECANIZADO RECTIFICADO CROMADO DURO

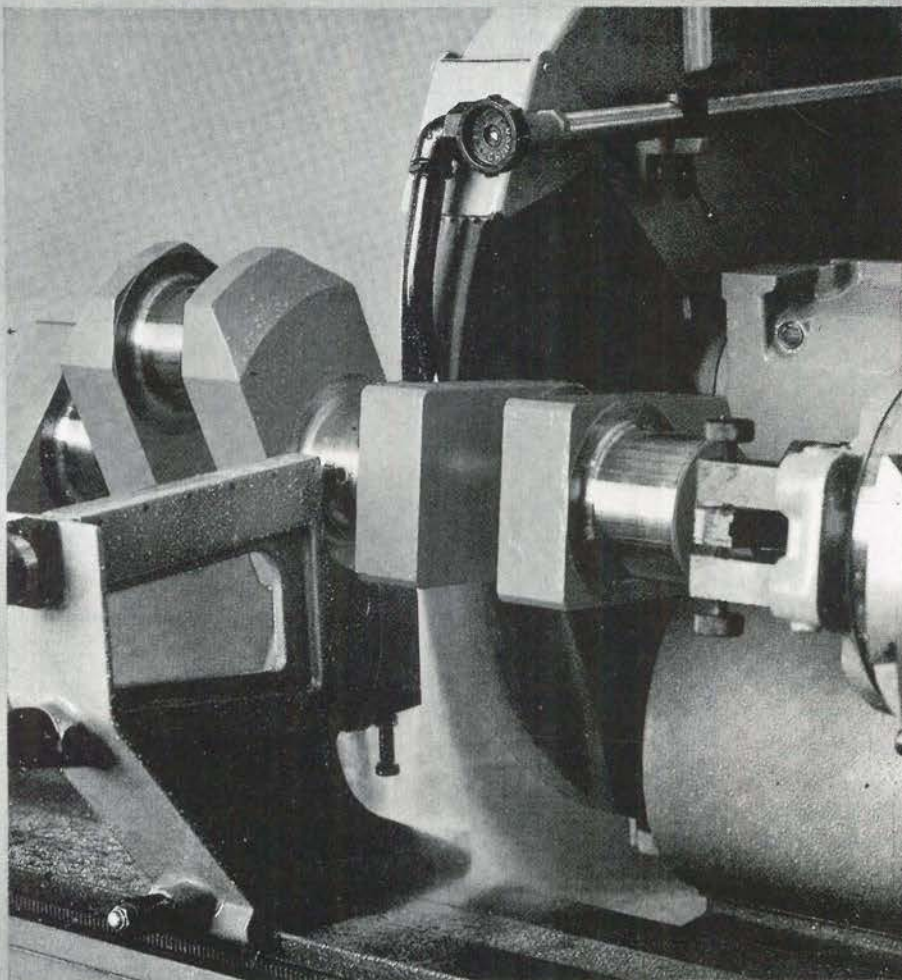

Carta del alcalde a los Reyes Magos

El alcalde de Getafe no iba a ser menos. Pedro Castro recibió a los Reyes en su propio despacho en una mañana lluviosa. Como si de un niño se tratara el alcalde le dio la carta que para la ocasión había preparado y, como de un alcalde se trataba, los Reyes la recibieron en propia mano.

El canoso **Melchor** fue el encargado de visitar al primer mandatario municipal, que se vio obligado a hacer un hueco en su apretada agenda diaria para recibir tan majestuosa e inesperada visita.

Pedro Castro solo tenía escritas en su carta tres peticiones, no son muchas, pero lo cierto es que eran realmente interesantes.

Sus deseos son:

- *Que se finalicen las obras del hospital*

- *Que se finalicen las obras de la C/ Madrid*

- *Que los vecinos de Getafe pasen unas felices fiestas*

Tres deseos que deben de ser los fundamentales, porque en el tintero quedan temas tan importantes como la Ciudad Deportiva que Jesús Gil quiere construir en Getafe, a pesar de la oposición del Consejero de Política Territorial de la Comu-

Las fechas navideñas son propicias para realizar y recibir regalos, o al menos para formular deseos que, desgraciadamente, en algunas ocasiones no se cumplen. En todo caso por pedir que no quede.



nidad Autónoma, Eduardo Mangada. A buen seguro que si el Sr. Mangada se convirtiera por unas horas en Rey Mago, Pedro Castro se vería rodeado por una importante cantidad de carbón, o quién sabe si de queroseno, o tal vez de camisetas del Real Madrid.

Ahí es nada; por pedir que no quede. Los tres deseos de un alcalde que, ¿quién sabe?, a lo mejor cree en los Reyes Magos.

Pero no sólo el alcalde se ha sumado a las solicitudes realizadas a los Reyes Magos. Muy someramente **GETAFE EXPRES** ha escrito su carta. La peticiones formuladas por Pedro Castro son coincidentes, pero junto a ellas se encuentran otras como el buen desarrollo de la Universidad Carlos III, para conseguir hacer de ella una Universidad modelo; que las prestaciones económicas de la Comunidad Autónoma lleguen también a pueblos como Getafe; que el Tren de Alta Velocidad sea beneficioso para nuestra localidad y no un estorbo del que no se puedan aprovechar los vecinos de Getafe y..., y entre otras muchas que nuestro municipio se alumbre y adorne para la ocasión, porque más de uno puede pensar mal y preguntarse a dónde han ido a parar los cinco millones destinados a estas fiestas. ■



**GETAFE EXPRES
LES DESEA
FELIZ NAVIDAD**

Más de 5.000 usuarios afectados

Nuevos paros en el transporte público

La huelga de autobuses urbanos del Sur, que comenzó el día 11 del presente mes, se prolongará hasta el domingo 24 si empresarios y trabajadores no llegan a un acuerdo. Las líneas afectadas por los paros temporales son las de Getafe-Madrid, Getafe-Alcorcón y el transporte urbano.

El origen del conflicto, según los trabajadores, es el incumplimiento del convenio laboral que se firmó hasta marzo del 90. El motivo de la discordia es un artículo de dicho convenio, en el cual se establece el incremento salarial del conductor según los días trabajados. Actualmente, a causa de una modificación en los horarios los empleados trabajan las 50 horas semanales en cinco días, en vez de en seis como se realizaban antes. Ello supone una disminución en las cantidades percibidas, motivo por el cual no están de acuerdo con la dirección de la empresa.

Los paros se efectúan de lunes a jueves en las horas punta, de 6 a 8 de la mañana y de dos a cuatro de la tarde. A consecuencia de ello, se ha producido un colapso de las líneas ferroviarias y de las carreteras de acceso a Madrid.

RENFE, que ya de por sí sufre una gran aglomeración de personas en esas horas, ha tenido que incrementar el número de trenes para poder atender a la avalancha de gente que se disponía a utilizarlos. Situación que en algunos casos ha producido grandes tensiones entre los usuarios, como es el caso de una mujer que agredió a uno de los empleados de RENFE.

No todos los trabajadores secundan la huelga

Existen opiniones dispares entre los 200



trabajadores que componen el servicio de los Autobuses del Sur.

Algunos de estos trabajadores comentaron a la redacción de GETAFE EXPRES que el motivo de la huelga no es económico sino político. Refiriéndose al Comité dijeron que lo único que querían era dar guerra, "quieren quitar las horas extraordinarias que se hacen en la empresa, la gente está dividida unos quieren la huelga y otros no". Otros calificativos más duros se emplearon contra el comité, "el comité quiere que sólo hagamos la hora pelá y cuanto menos ganemos mejor".

Por su parte, la empresa también piensa que existen posturas enfrentadas, "los piquetes han obligado a muchos de los trabajadores a ir a la huelga". Además, piensan que la postura de los trabajadores es contradictoria, ya que en numerosas ocasiones han preferido congelar la remuneración de las horas extras y subir otros conceptos. ■

G.M

Fotos: Miguel Martín



Los empleados temen perder su puesto de trabajo

Químicos Sevillanos continúa contaminando

Un periodo de 30 días es el nuevo plazo impuesto por el Ayuntamiento a la empresa de Productos Químicos Sevillanos para que se erradiquen sus efectos contaminantes. Si en ese plazo no se cumplen estas condiciones, la empresa será cerrada indefinidamente. Por otro lado, se estipula un traslado de ubicación lo más lejos posible del casco urbano.

Desde el punto de vista medioambiental, hace 4 años que comenzaron las gestiones para evitar la contaminación tanto atmosférica como hidráulica que esta empresa produce. A partir de esa fecha, y hasta ahora, Químicos Sevillanos ha venido incumpliendo los requisitos necesarios para su correcto funcionamiento. A consecuencia de ello se ha producido un deterioro de la depuradora Sur, donde van a parar todos los vertidos de Getafe junto con la corrosión del material del gaseoducto, debido a la alta acidez que desprenden los vertidos residuales de la empresa.

Por todo ello, a mediados del mes pasado se decretó su clausura temporal condicionada a unas medidas correctoras que según el último estudio efectuado el 13 de Diciembre no se han cumplido.



Químicos Sevillanos sigue desprendiendo emanaciones de amoníaco, en la fase de envasado se detectan residuos nocivos y se produce un almacenamiento de residuos tóxicos. Ante esta situación el Ayuntamiento ha puesto un plazo de un mes para que se solucionen estas deficiencias; entre otras cosas se le pide a la empresa que se anule la línea de amoníaco hasta que no se renueven las instalaciones, anular las operaciones que generen emisiones atmosférica e impermeabilidad del pavimento para impedir infiltraciones. Actualmente la empresa tiene una plantilla de 27 trabajadores y 23 colaboradores entre transportistas y representantes. Sólo UGT está representada en el Comité de empresa a través de Francisco Berdugo

quien manifestó que el 50% de la actividad "quedará paralizada;" la empresa no se dedica a hacer fabricaciones sino a almacenamiento de productos para luego envasarlos. La pérdida de los residuos es relativa, y como trabajadores lo que más nos preocupa es nuestro puesto de trabajo".

Una nueva ubicación

Desde hace un año el Ayuntamiento acordó con la empresa que esta se trasladaría a otra parcela de 3.000 o 4.000 m², pero la empresa no ha cumplido este acuerdo alegando que los niveles freáticos del terreno encarecen las obras.

Por tanto se está buscando una nueva ubicación lo más lejos posible del centro urbano, ya que según Jesús Neira, concejal de urbanismo, es una industria nociva y peligrosa, "la ley establece que tiene que estar lo menos a 2 km del casco urbano, yo me lo llevaría más allá del Polígono Los Olivos y la carretera de Andalucía". Tampoco queda descartada una posibilidad que se presentó anteriormente, que es la de ubicarla en algún municipio conlindante que disponga de suelo.

Jesús Neira comentó que el objetivo es recuperar la parcela del Lomo, en la que anteriormente se pensó para la instalación de Químicos Sevillanos, "se han recibido una serie de peticiones sobre este terreno que deben ser atendidas". ■

GM

C | A | L | L | E

M | A | D | R | I | D

HAGASE UN SITIO EN CALLE MADRID

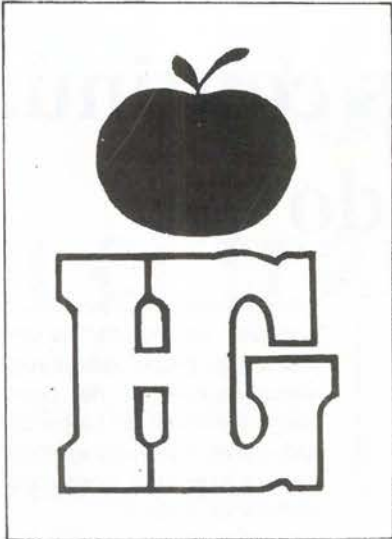

Hiper Getafe

C/. Madrid, 117 Getafe ☎ 695 68 64

Croissantería-Boutique-Variantes
Cafetería-Restaurante

APARCAMIENTO GRATUITO EN 1.º SOTANO

**Nuestro objetivo:
Una compra agradable
con los precios de Hiper Getafe.**

**rompemos
todos los moldes
de precios**

¡VEN A COMPROBARLO!

R

eportaje

Carril-bus de la carretera de Extremadura

Ya son todas las "horas punta"

En los últimos días se está estudiando la posibilidad de habilitar un carril-bus en la carretera de Extremadura que, se supone, acabaría con los consabidos atascos de la zona. El acuerdo, previsto entre el Consorcio General de Transportes y los ayuntamientos de Móstoles y Alcorcón afecta directamente a estos dos municipios.

Las dificultades para circular por Madrid y, más aún, llegar a Madrid, se hacen cada día más patentes. La situación de cada mañana para llegar a la capital es bochornosa. Las "horas punta" son prácticamente todas las del día y las carreteras se hacen intransitables.

Ante ello, se acuerdan medidas preventivas y se hacen "proyectos" de difícil realización. Uno de ellos, y el que más ha dado que hablar en los últimos días en nuestros ayuntamientos vecinos, es el del "carril-bus" de la N-V o carretera de Extremadura.

La administración estudia habilitar dicho carril para las horas punta como una experiencia piloto de cara a estudiar otras posibilidades. Este es el acuerdo al que llegó la comisión de seguimiento del plan de accesos.

Por la carretera de Extremadura circulan más de cien autobuses a la hora en períodos de máxima afluencia de tráfico, convirtiéndola en uno de los ejes de penetración a la capital con mayor frecuencia del paso del transporte público.

El problema fundamental con el que chocan los vehículos procedentes de Móstoles y Alcorcón se produce en la salida de este último municipio, cuando empiezan a confluir todos los coches que llegan de la



antigua N-V y la nueva.

Experiencia piloto

La reserva de carriles para uso exclusivo del transporte público ha sido solicitada en los últimos días por diversos ayuntamientos del área metropolitana y empresas de autobuses interurbanos. No hay que olvidar tampoco el "caos" producido por la huelga de los mencionados autobuses durante estas semanas.

Según fuentes del gabinete de prensa del ayuntamiento de Móstoles, con la creación del nuevo carril-bus "no se va a solucionar el problema del tráfico que es, fundamentalmente, el de los accesos". Por otro lado, el año próximo entrará en funcionamiento la variante de Fuenlabrada-Pinto, que pasa por Móstoles y Alcorcón. Se prevé que ésta solucione el problema de conexión entre los distintos pueblos, a nivel de comunicación interna.

La carretera de Toledo y la N-IV tienen también serios problemas de tráfico. Con respecto a la primera, ya se acordó hace unas semanas la habilitación del carril-bus para el próximo año de cara a salvar los frecuentes atascos que se producen en la citada carretera. Sin embargo, a pesar del acuerdo entre el Consorcio General de Transportes y los municipios afectados del sur madrileño, dicho plan no parece que vaya a ser factible.

Todavía está por ver si el carril-bus de la carretera de Extremadura se llevará a cabo. Hasta entonces, los sufridos viajeros seguiremos "disfrutando" de las caravanas sin final, intentando aprovechar unas horas de viaje que, se supone son "no punta", cuando ahora, ya son todas las "horas punta". ■

Manuela Ortiz
Foto: Noé Mora

Arpiel

BOLSOS - REGALOS
ARTICULOS DE VIAJE

C/ Jardines, 15 GETAFE

BOYS

Boutique infantil
y juvenil

C/ Jardines, 21 GETAFE
Telf.- 696 22 49



NOVIA

AVDA. LOS ANGELES, 19
28903 GETAFE (Madrid)
Telef: 681 64 36

MAELSE S.L.

MANTENIMIENTOS ELECTRICOS Y SERVICIOS

- * Mantenimientos Electricos
- * Estudios y Realización de Mantenimientos Preventivos
- * Redes Informáticas
- * Alarmas (Robo, incendios, Gas)

- 24 HORAS -

C/ Carabanchel, 29 (LOCAL)
Tel. 695 04 35 GETAFE



*Puertas
Berna, s.l.*

PUERTAS
(DE SEGURIDAD
E INTERIOR),
ARMARIOS,
HERRAJES Y
CUBRE-
RADIADORES

Ciempozuelos, 8
28904 GETAFE
Teléf. 681 29 01



PELETERIA

RUBEMAR

PIEL FINA - MOUTON - NOVAC -
ANTE Y NAPA

ARREGLOS Y
TRANSFORMACIONES

CALIDAD
Y MODA
EN PIEL

C/ Luna, 8
Telf.: 695 81 46
28901 GETAFE - Madrid



Cruz Roja Española

GETAFE

pone
a su disposición
GABINETE PSICOLOGICO
- UTILIZALO -

COPICENTRO

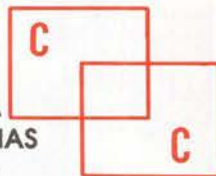

- PAPELERIA
- FOTOCOPIAS
- IMPRENTA
- PLASTIFICADOS
- ENCUADERNACION
- SUMINISTROS OFICINAS
- REGALOS

C/ MADRID, 34 Tel. 695 25 19
GETAFE

**MESON
DE
JEROMIN**

BOMBI
EL SITIO IDEAL

Felipe Estevez, 4 GETAFE

Para anunciarse en esta



Llame al  682 58 64
(departamento
de publicidad)

Para anunciarse en esta



Llame al  682 58 64
(departamento
de publicidad)

**Todos
para todos**

Únete 
a Cruz Roja

PINTO

Medio ambiente

Proyecto para la creación de un parque regional en el sureste de Madrid

El Plan de actuaciones medioambientales en el Sureste Metropolitano, en el que se incluyen los términos municipales de Getafe y Pinto, es el documento base que se presentó al Consejo de Gobierno de la CAM. Su aprobación constituye la creación de un gran parque regional en la zona. Para las diferentes áreas del futuro parque se proponen siete figuras de protección posibles, que van desde las más conservacionistas de "reserva integral" y "reserva natural", hasta las de "zona de transición". Con esta actuación "se intenta recuperar un espacio de notable potencial ecológico en una de las áreas más deterioradas de "Madrid". La zona, según los responsables, posee un gran valor natural y paisajístico, con una fauna muy interesante y un valor potencial aún mayor. Entre los lugares de mayor valor ecológico se encuentran las lagunas de El Campillo y El Porcal. ■

PARLA

Sanidad

Aparecen nuevos caso de triquinosis

Treinta y tres son ya los casos de triquinosis que se han detectado en la localidad de Parla. A pesar de la información distribuida, los enfermos afectados por la carne infectada procedente del pueblo toledano de Ventas Peña Aguilera, siguen aumentando. Al parecer las medidas utilizadas por la Concejalía de Sanidad no han dado buenos resultados y una coordinadora de vecinos ha pedido responsabilidades a Agustín Cortes, concejal de Sanidad, por la negligencia y torpeza en este caso. ■

FUENLABRADA-PARLA

Transportes

RENFE aumenta los trenes en las líneas de cercanías

La falta de servicio de autobuses en la zona sur, motivada por la huelga de los trabajadores de Autobuses del Sur, y el desánimo que produce en los automovilistas los enormes atascos diarios de la carretera de La Coruña han incrementado, en los últimos días, el número de viajeros en las líneas de Parla y Fuenlabrada. Esto ha motivado que la dirección de RENFE haya aumentado el número de trenes y de vagones, con un refuerzo de 5.000 plazas en las horas punta.

Estas unidades han sido traídas a Madrid de aquellas que cubrían los trayectos de Avila, Segovia, Cáceres, León y Palencia, ya que el parque de material motor de RENFE no dispone de trenes para este tipo de necesidades. ■

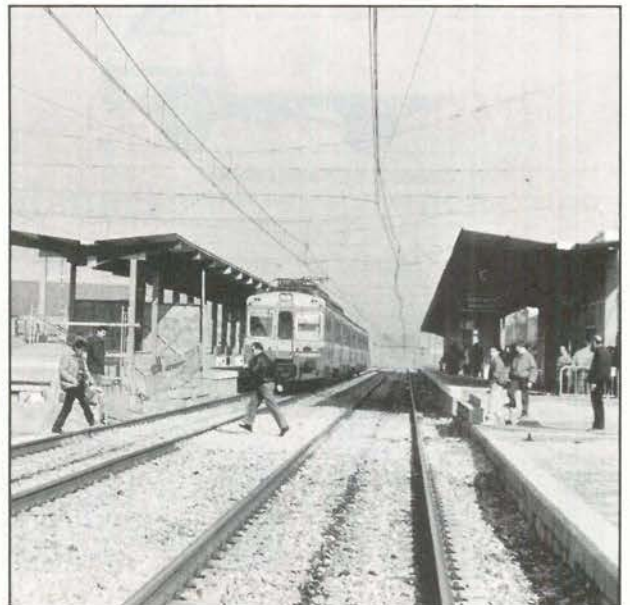

CALLE
MADRID

**PARA IR DE COMPRAS,
CALLE MADRID**

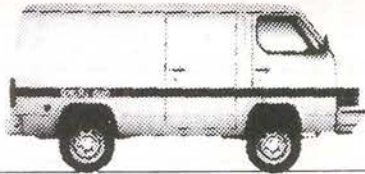

Trade 2.0 Furgón.
También versión techo alto.



Trade 2.8 Combi 6.
También versión techo alto.

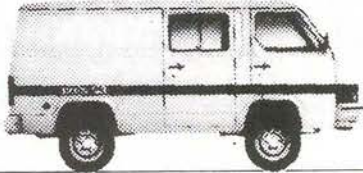

Trade 2.0 Combi 6.
También versión techo alto.



Trade 2.8 Combi 9.
También versión techo alto.

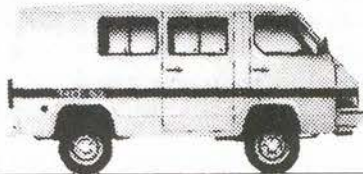

Trade 2.0 Combi 9.

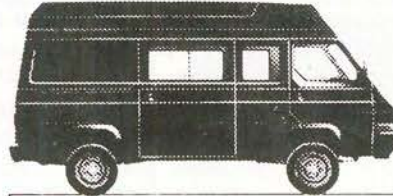

Trade 2.8 Combi 6 largo techo alto.
También versiones Furgón y Combi 9.



Trade 2.8 Chasis cabina.
Versiones en 3 largos diferentes.

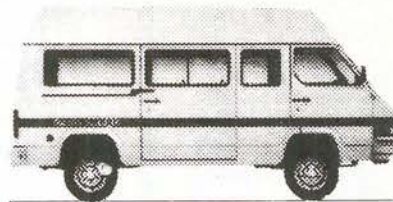

Trade 2.8 Combi 9.
También versión largo techo alto.

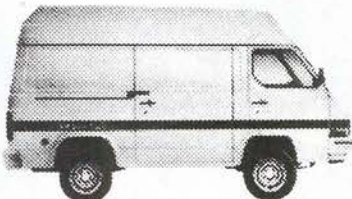

Trade 2.8 Furgón techo alto.
También versión techo bajo.

Nissan Trade:
Toneladas de sentido práctico.



Hay toneladas de razones para comprar su Nissan Trade.

MAS DE 600 PUNTOS A SU SERVICIO EN TODA ESPAÑA.

SAN MARCOS MOTOR, S.A.

POLIGONO INDUSTRIAL "SAN MARCOS"
CALLE MARCONI

TELEF. 682 42 62
28906 GETAFE (MADRID)

EN CANDELERO

Paro femenino

A pesar del festivo anuncio de la inesperada bajada del paro en el mes pasado, el paro femenino no ha sido el motivo de esta noticia. Como botón de muestra baste la alarmante diferencia entre las cantidades en que disminuyó el paro masculino, en 7.515 personas, y la del paro femenino que bajó en 195 personas. La diferencia es aún más grave teniendo en cuenta que es casi el doble el número de mujeres desempleadas (1.422.201) que el de hombres (980.697). Y aún sería mayor el agravante si se tiene en cuenta que el paro real supera estas cifras registradas en el INEM y que las condiciones laborales suelen ser más desfavorables para la mujer.

Por todo ello resulta loable la iniciativa de la Comunidad Autónoma de poner en marcha el Plan de Igualdad de Oportunidades para las mujeres, cuyo lema es "ni más, ni menos". El plan, que cuenta con un presupuesto de 10 millones de pesetas, desarrollará un total de 167 actuaciones hasta 1991, orientadas a diversas áreas.

No obstante, sin descartar los planes especiales, la mayor efectividad para igualar diferencias notables sigue siendo la voluntad de cambio de muchas mentes anquilosadas en ideas paleolíticas. ■

Esther García

Balances y resultados

Autor: Francisco Martín Peña.
Editorial: Ed. de Vecchi.
Páginas: 207.

Este libro cuyo título explica concisamente el contenido del libro, **Balances y resultados cómo analizarlos e interpretarlos**, presenta un número elemental de conceptos y herramientas para ser útil a empresarios e interesados en llevar la contabilidad, sin necesidad de ser especialistas en la materia.

Además de las fórmulas corrientes para los razonamientos matemáticos, se contemplan en la obra



aspectos del Nuevo Plan General Contable y la Ley de Sociedades Anónimas. ■

TRIBUNA...

Adjudicación del centro de empresas

La adjudicación de la dirección de las obras del centro de empresas que se ubicará en el polígono industrial Los Angeles ha sido aprobada por el pleno del ayuntamiento de Getafe, por lo que las obras podrán comenzar en el plazo de varias semanas.

El presupuesto con el que se dotará la construcción de este centro de empresas será de 1.773.053 pesetas y se incluirá en los presupuestos de 1990, con carácter bianual.

Desde este centro se intentará promocionar la creación de nuevas empresas, prestando ayuda a aquellas pequeñas empresas que inicialmente necesiten un margen de confianza para consolidarse y prestando un asesoramiento municipal a aquellos empresarios que lo soliciten. ■

... DE ACTUALIDAD

Manuel Piñera



Es el director general de Destilerías y Crianzas de la empresa que fabrica el whisky DYC.

Manuel Piñera ha tomado el relevo de Nicomedes García, fundador de la empresa que fabrica esta bebida desde 1959 y que ha celebrado su 30º aniversario.

El actual director tiene como objetivo aumentar las ventas de su producto en un momento en el que el sector presenta un estancamiento. ■

Carmen Sáenz



Responsable de la Dirección General de la Mujer de la Comunidad de Madrid, entidad que cumplirá un año el próximo mes.

Presentó el Plan de Igualdad de la Mujer en Madrid en un acto presidido por el consejero de Presidencia, Agapito Ramos, y la subdirectora para el Empleo, Begoña San José. El Plan que ahora comenzará a funcionar fue aprobado el pasado mes de mayo por el Consejo de Gobierno de la Comunidad. ■

Informática Nobel



Formación de futuro

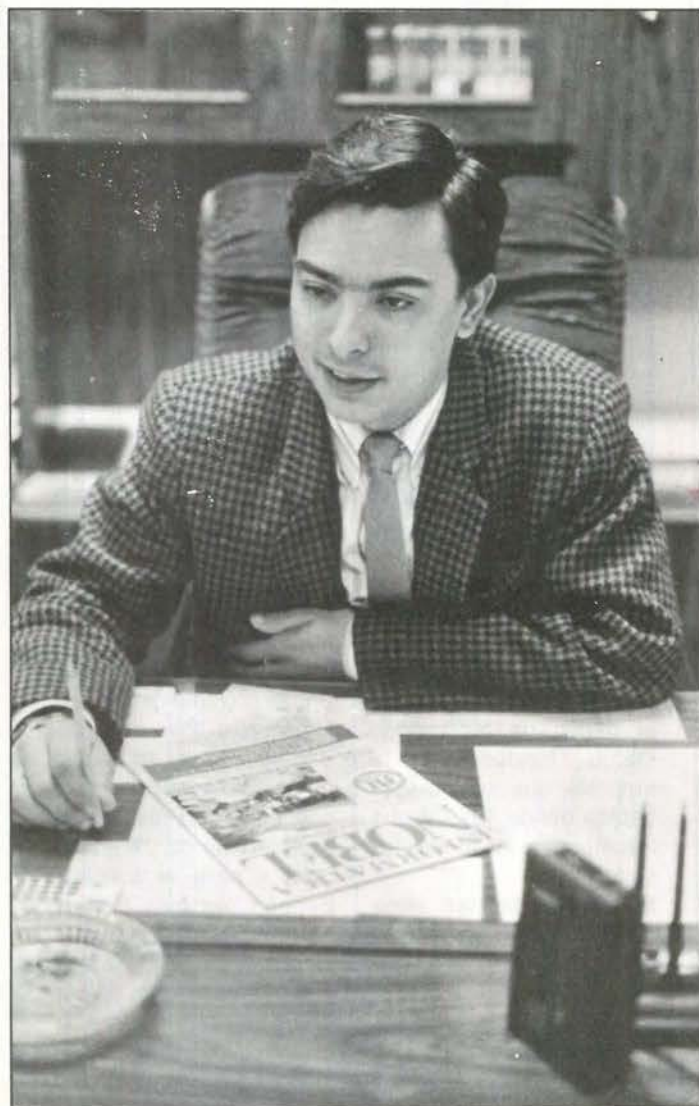

La informática se ha impuesto como la enseñanza más demandada en los últimos años ante una renovación tecnológica que ha impuesto el ordenador como elemento imprescindible en el mundo laboral. Los mismos empresarios acuden a las academias en un intento de no dejar que sus empresas queden obsoletas ante el cambio futuro.

La informática es la enseñanza más demandada últimamente tanto por jóvenes como por adultos. Se trata del último reto de la enseñanza, en un intento de alcanzar el acelerado cambio que ha impuesto el ordenador.

Los ciudadanos acuden a las academias en busca de una iniciación al mundo de la informática, movidos por un afán de complementar su formación o por la necesidad laboral de ponerse al día.

Las academias son las encargadas de ofrecer de forma asimilable una formación sobre el mundo del ordenador en cualquiera de sus múltiples facetas. Informática Nobel se encuen-

tra en Getafe desde hace tres años impartiendo clases de informática e inglés, una enseñanza imprescindible en el mundo laboral actual.

Informática Nobel surgió en Madrid hace 5 años y se expandió por toda la península con 15 centros dedicados a esta enseñanza. Según el responsable de la delegación de Getafe, José María Esteban, "surgió la necesidad de extenderse a la periferia ante la proliferación de academias en la capital y la ausencia en el extrarradio". Nobel cuenta con delegaciones en el sur madrileño como Leganés, Móstoles, Fuenlabrada y Alcalá de Henares.

Un método práctico

La enseñanza de la informática requiere el contacto inmediato con el ordenador y los métodos prácticos frente a la teoría. Si bien hay diferenciación de materias que exigen un mayor contacto con el ordenador, otras, como la programación, están más exentas de estas prácticas **"en paquetería es más continuo el contacto con el ordenador, mientras que en programación basta con el papel y luego el operador será el encargado de meterlo en el ordenador"**, explica José María Esteban. En la enseñanza del inglés también se tiene en cuenta la experiencia pedagógica. Este comenzó a impartirse como enseñanza complementaria en las academias de Nobel al ser muy demandado entre los alumnos, **"es un suplemento a la informática, pero no se refiere exclusivamente a ésta"**.

El profesorado que imparte las clases suele ser de licenciatura en la rama de informática o relacionado con ella **"todos están sometidos a un reciclaje porque siempre salen versiones nuevas que se imponen en el mercado"**.

Bolsa de Trabajo

Nobel se ha expandido debido al incremento de demanda durante los últimos años. De las 8 aulas de Madrid que quedaron escasas en 6 meses pronto se encontrarían con un edificio de 3 plantas ocupadas totalmente. En Getafe de los 100 alumnos del primer curso se ha evolucionado hasta los 800 actuales. La evolución también afecta al material que **"se va renovando constantemente con los cambios tecnológicos habituales"**.

Los principales alumnos que buscan formación suelen ser desde estudiantes a empresarios que buscan formación sólida para ellos y sus empleados ante una informatización de las instalaciones.

El constante contacto con las

empresas permite crear una relación entre alumnos y empresas. La bolsa de trabajo interna y la asociación con diversas empresas permite que muchos alumnos accedan al mercado laboral por su formación informática.

Según el responsable de Nobel en Getafe **"en los 3 cursos que llevamos se habrán colocado ya 40 de nuestros alumnos"**.

José María Esteban trabaja en Nobel desde hace 4 años, tras un proceso de trabajo en la empresa que le hizo conocer diversas facetas **"primero estuve de comercial y luego pasé a jefe de equipo, de departamento posteriormente, hasta que comencé como promotor y llegué a la dirección de Getafe"**. Actualmente se enfrenta a una demanda creciente que comienza a rebasar las previsiones iniciales. Se trata de un público atraído por la informatización que invade ya todos los campos laborales y sociales. ■

E.G.

Fotos: Miguel Martín

Hay dos tipos de alumno de las academias de informática: los que buscan una formación complementaria y los que buscan aquí su futuro laboral.



La bolsa de trabajo interna y la asociación con diversas empresas permite que muchos alumnos accedan al mercado laboral directamente demandados por sus empresas.

Baja el paro

Por primera vez desde que se inició la crisis económica, en 1973, ha bajado el paro durante el mes de noviembre. Según las cifras del Instituto Nacional de Empleo, INEM, el paro descendió en 7.710 personas, por lo que el paro se sitúa en 2.422.898 de desempleados.

Hasta ahora durante los tres últimos años el paro había subido en el mes de noviembre.

El paro masculino disminuyó más que el

femenino, mientras que los sectores que registraron bajadas en el desempleo fueron los de industria y construcción. Sin embargo, en sectores como agricultura y servicios, el número de desempleados aumentó.

Los sindicatos manifestaron su disconformidad con las cifras del INEM, aludiendo a que mientras la economía crece a un ritmo del 5%, el paro no decrece con la misma intensidad. ■

La política económica del Círculo de Empresarios

El Círculo de Empresarios ha presentado el documento sobre la política económica que debería seguirse para equilibrar la economía y conseguir un sistema competitivo.

Según este círculo, la subida de salarios debería ligarse a la productividad sin rebajarla. Así mismo, se señala en el documen-

to que los presupuestos de 1990 deben utilizarse para corregir desequilibrios y enfriar el consumo.

En cuanto a la política fiscal se resalta la importancia de estimular el ahorro y enfatizar más los impuestos indirectos que los directos. ■

Trazado erróneo de un colector de San Marcos

El trazado y las dimensiones del colector C5 del polígono industrial San Marcos fue cuestionado por responsables municipales durante el último pleno. Durante la celebración de éste se detalló el informe técnico sobre las obras del colector y la variación en el trazado hecha desde la Comunidad Autónoma, a la que se determinó pedir explicaciones. ■



Formación profesional-ocupacional en El Bercial

Las condiciones técnicas y económicas para ejecutar las obras del centro de formación profesional y ocupacional de El Bercial fueron aprobadas por la corporación en pleno.

No obstante el grupo IU se opuso a la resolución por considerar que los sindicatos no fueron consultados para redactar el proyecto. ■

Operaciones bancarias

El ayuntamiento aprobó, durante el pleno celebrado el día 11, la concertación de un operación de tesorería de 500 millones de pesetas con entidades de crédito.

También se designaron dos consejeros generales en representación del ayuntamiento de Getafe en la Asamblea general de la Caja de Ahorros y Monte de Piedad de Madrid. ■

¡¡ Waya,
Waya!!
Bar

**Sin playa
pero . . .
con mucha
cerveza**

Fuenlabrada, 12 GETAFE

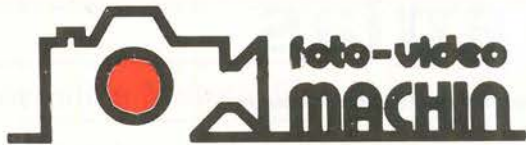

C/ POLVORANCA, 8 A - GETAFE - TLF. 682 52 61

MATERIAL DE FOTOGRAFIA Y VIDEO
FOTOGRAFIA PUBLICITARIA E INDUSTRIAL
REPORTAJES EN FOTO Y VIDEO
REPARACION DE APARATOS FOTOGRAFICOS

FOTO - ESTUDIO



IMPRENTA-PAPELERIA

IMPRESOS SOCIALES Y COMERCIALES
TARJETAS DE BODA. VISITA Y COMUNIONES
MATERIAL ESCOLAR Y DE OFICINA
LIBROS DE TEXTO

Plaza Escuelas Pías, 4
Teléf.: 695 68 20 . GETAFE (Madrid)

GABINETE RADIOLOGICO NADUNA

- * RADIOLOGIA GENERAL
- * ECOGRAFIAS

Trabajamos con las siguientes Sociedades:

ASISA - SANITAS - ADESLAS - PREVIASA ESFERA
MEDICA - U. MADRILEÑA - y Particulares.

Horario:

Lunes a Viernes de 10 a 13 y de 15 a 20 horas

Cuestas Bajas, 13 Teléfono 682 27 50 GETAFE

Piense siempre en su seguridad

auto
escuela

ABRIL

Le garantiza una enseñanza segura con los mejores
medios que puede encontrar a su alcance.

C/ Magdalena, 17. GETAFE. Teléfono: 681 14 99

C/ Alcalde López Casero, 7. MADRID. Teléfono: 404 37 85

CLINICA VETERINARIA

«**ACUARIO**»

Capellanes, 7 - GETAFE
Teléfono 682 33 31
Tel. Part. y Urgencias 217 63 83

**Análisis, Rayos X, Cirugía,
Vacunaciones, Peluquería**

Horario:
Laborables: 10-13.30 y 17-20.30 horas
Sábados: 10-13.30 horas



Desde las aulas

Getafe Expres ofrece todas las semanas sus páginas a los estudiantes y profesores de nuestra localidad.

Sus noticias, pensamientos, quejas y anuncios quedarán reflejados en nuestras páginas semana a semana.



**Llamanos o escribe a nuestra redacción:
C/ Cuestas Bajas 11 -1º 28901 Getafe**

Tfno.- 682 58 64

DESDE LAS AULAS...

Una sección dedicada al mundo de la EDUCACION

DE GETAFE Y PARA GETAFE

A partir del proximo número

Homenaje a Manuel Gallardo

Lo de menos fue el partido



Campo: Las Margaritas. Menos de media entrada. La recaudación ascendió a unas 500.000 ptas., cantidad destinada al deportista.

Selección zona sur: Juan Carlos, Enrique, M. Angel, Michel, Mariano II, Arroyo, Logan, Calero, Antonio, César y Juan Carlos.

At. Madrid: Mejias, Torrecilla, J. Carlos, Sergio, Solozábal, Orejuela, Sergio, Marcos, Stavjanin, Roca, Carmona.

El árbitro del encuentro Sr. Moreda Alexandre. En la segunda parte, salió el equipo del Madrileño por el At. Madrid y en la zona sur hubo un carrusel de cambios.

Lo mejor de este encuentro estuvo al principio y al final. La entrega de una placa a **Manuel Gallardo** por parte del alcalde de nuestra localidad, **Pedro Castro** y el concejal de deportes, **Manuel Cañadillas** fue algo verdaderamente emotivo. Sólo había que mirar a la cara de **Manuel** para ver lo que estaba ocurriendo: los recuerdos, sentimientos y la solidaridad de los allí presentes, no fueron suficientes.

El partido tuvo poca historia. Para el **At. Madrid**, con su presidente en el palco, **Jesús Gil**, fue una "pachanguita". Para los jugadores de la zona sur, un reto: jugaban ante uno de los grandes del fútbol español y tenían la posibilidad de brindar un homenaje a un jugador modesto.

No hay mucho que contar de esta reunión de amigos en las gradas. El partido era un pretexto. Pases imprecisos, terreno en mal estado, la "beatiful people" de **Getafe** en el campo y los jugadores del **At. Madrid** paseando por los alrededores de **Las Margaritas** tranquilamente. El Gol de **Orejuela** fue un tiro raso que botó mal a **Juan Carlos**

que no acertó a parar. Fue un claro ejemplo de lo que pasó en el terreno de juego.

A pesar de todo, el público se divertía con las jugadas totalmente baldías y deslazadas de ambos conjuntos. Lo único que levantó un poco más los ánimos del público fue el gol de **Calero** en la segunda parte de un precioso remate que se coló por la escuadra. Por lo demás, hay que decir que **Pedro Castro** supo cumplir con sus obligaciones y estar en su sitio, mientras que el **Sr. Gil** cubría el expediente, y es que lo de la ciudad deportiva tiene mucha tela para cortar.

El acto más significativo del partido y el más entrañable se produjo cuando saltaron al terreno de juego los compañeros de **Manolo** en el minuto 85. Era el mejor homenaje que le podían rendir: el de la amistad y la fidelidad.

El peloteo acabó. La afición de **Perales** se hizo notar y fue el espíritu de **Manuel** en el partido. Esta es la crónica: la crónica de un día triste y alegre, en el que sobró el fútbol y no faltó emotividad y cariño. ■

Diario desde una grada

Carta a un amigo estupendo

Raúl Castillo

Querido Manuel Gallardo:

Cuando ocurren cosas que nos son adversas, nunca sabes como reaccionar. Es probable que durante estos días hayas estado triste y confundido. La vida gira muy rápidamente y cuando menos te lo esperas, te encuentras en circunstancias que jamás pudiste imaginar. No he tenido oportunidad de conocerte, aunque te pude ver el día de tu homenaje. Comprendo que lo pasaras mal, pero debes darte cuenta de que, a pesar de todo, eres una persona afortunada. No sé si te habrás dado cuenta de que el ser humano cada día está más degradado. Los valores que postulaban los filósofos griegos (bien, verdad, justicia y libertad) han cambiado radicalmente. Desde la aparición del estado como ficción democrática y del capitalismo financiero, los hombres sólo se preocupan del dinero, de la propiedad, de conseguir honores y de poderse comprar un lujoso coche, antes de que lo haga el vecino de enfrente. Nos hemos vuelto egoístas y utilitaristas. Estamos en lo que Hobbes llamó "la guerra de todos contra todos". La consecuencia de todo esto es la soledad. La mayoría de las personas se encuentran solas a pesar de su riqueza y demás posesiones. Por eso debes saber que eres un "tío" con suerte. En tu homenaje se demostró que tu esposa, tus amigos y tus vecinos, te quieren. ¿Acaso no viste a tus amigos dejándose la piel ante profesionales? Nunca te abandonarán. Desde luego, eres increíble. Has conseguido lo que nunca en este pueblo nadie había conseguido: "poner de acuerdo a todas las gentes del deporte en la búsqueda del reconocimiento del valor de cualquier ser humano, sólo por el hecho de nacer". ■

La peña "Los Sonaos": "La directiva del Getafe no nos da nada, pero tampoco nos quita"

Si hablamos de las peñas más conocidas de todas las que forman el ámbito de animadores y seguidores del Getafe C.F., enseguida salta a la palestra el nombre de "Los Sonaos". Desde que existen, su apoyo al club ha sido incondicional. A pesar de ello, no todo ha sido un camino de rosas. Las relaciones con la directiva acaban de normalizarse después de una temporada pasada en la que se les acusó, de manera falaz, de ir por Las Margaritas desacreditando al presidente del equipo azul.

Después de cinco años de existencia, "Los Sonaos" es una de las peñas más conocidas del ámbito socio-cultural que rodea al Getafe. Aunque han sido polémicos y discutidos, salen adelante en sus actividades. Desde hace nueve meses, tienen como presidente a **Alonso**, una persona tímida pero sincera. José dimitió "porque había gente que se metía con él por ser dueño del bar también. En las elecciones celebradas hace nueve meses, nos presentamos al final mi hermano y yo, recayendo, al final, la responsabilidad en mi persona", comenta Alonso. Cuando empezaron eran alrededor de diez personas, ahora sobrepasan los cuarenta socios. El equipo de nuestra localidad estaba por entonces en 2ª regional, sin embargo "antes nos divertíamos más en el fútbol que ahora. La gente parecía más desinteresada y más centrada en el aspecto meramente deportivo. Ahora, hay más intereses, aunque los resultados del equipo están siendo muy buenos y estamos muy contentos con el Getafe".

"Los Sonaos" alevines

La peña "Los sonaos" está llevando a cabo una gran campaña en la liga de nuestra localidad. La plantilla estaba compuesta en un principio por chavales que eran familiares de los directi-



"Antes nos divertíamos más en el fútbol, la gente parecía más desinteresada y más centrada en el aspecto meramente deportivo; ahora, hay más intereses aunque los resultados del equipo están siendo muy buenos"

vos. Pero, como la edad límite en esta categoría es bastante corta, se amplió y renovó el equipo con nuevos jugadores, hijos de los actuales socios. La subvención del equipo corre a cargo de dos empresas constructoras de Ge-

tafe. Se están utilizando también los recursos económicos que se obtienen de las cuotas de socios (350 pts) y de la porra semanal que se hace en el bar: "con este invento se recaudan 6.000 pts semanales".

Reportaje

El nombre de la peña tiene un origen muy curioso. **“Cuando empezamos a asistir al campo de Las Margaritas, nos dedicábamos a tirar petardos y cohetes, montando allí mismo grandes escándalos. De ahí salió el nombre, que fue sugerido por uno de los nuestros”**. Las relaciones con otras peñas siempre han sido cordiales y tienen **“una relación muy buena con dos o tres peñas, en especial con la peña Las Margaritas. Sin embargo, no nos gusta que la gente vaya al fútbol a montar “peloteras””**. Además de sus simpatías por el deporte, la peña tiene un carácter lúdico. Se hacen muchas excursiones. La última se realizó en Escalona donde pasaron un día. Allí hicieron una paella con todos los simpatizantes.

Las relaciones con el club

El año pasado, la directiva del Getafe, acusó a la peña de tirar panfletos en uno de los partidos de liga en contra de Antonio de Miguel, presidente del Getafe C.F. Miembros de la peña, muy vinculados a la disciplina interior del equipo, tuvieron algún que otro problema, ya que se les acusaba de que habían colaborado en esta salida de tono por parte de algún socio. Preguntado al respecto, Alonso nos responde: **“Nosotros no fuimos los causantes de este suceso. Cuando ocurrieron los hechos, nosotros no estábamos en Las Margaritas, sino animando al Alcorcón, ya que el año pasado lo entrenaba Serrano, que es muy amigo nuestro”**. Como recordarán los aficionados, Serrano fue el entrenador que consiguió el milagro de subir al equipo de Las Margaritas en cinco años a la 2ª B. En la actualidad, las relaciones que se mantienen con el club son normales, **“no nos dan nada, pero tampoco nos lo quitan”**. Es de esperar que la peña siga creciendo tanto en número de socios como en secciones deportivas. De momento, siguen con sus actividades, siendo una de las peñas de Getafe con más carisma. ■

Raúl Castillo
Fotos: Noé Mora

“Además de sus simpatías por el deporte, la peña tiene un carácter lúdico, se hacen muchas excursiones, la última se realizó a Escalona”



“Cuando empezamos a asistir al campo de Las Margaritas, nos dedicábamos a tirar petardos y cohetes, montando allí mismo grandes escándalos. De ahí salió el nombre, que fue sugerido por uno de los nuestros”

La peña “Los Sonaos” celebró su cena anual

La peña getafense “Los sonaos” celebró el pasado sábado, día 16, una cena en los salones Arisol que contó con la participación de socios y simpatizantes. El acto comenzó a las diez de la noche y el precio del cubierto para esta cena era de 3.500 ptas. En el transcurso de la misma, se celebró la rifa de dos carnets de socio del Getafe C.F. entre todos los asistentes. ■

Ante el actual campeón de Europa

Primera derrota del Tintoretto en la copa Ronchetti

C.B. Tintoretto 73. M. Hernández (6), Carter (25), Rocío Jimenez (9), Emma Bezos (12), Lattin (17) -cinco inicial- M. Seoane (2), E. del Pino (2), Laura Grande, Paloma Sánchez, P. Delgado.
19 personales. Eliminadas: M. Hernández y E. Bezos.

Jdinstvo de Tuzla 76. Lakic (9), Naida Hot (22), S. Dasic (11), Dragicevic (16), Mujanovic (18) -cinco inicial- Radenovic, Zvidic, Podanin, Jevpic, Savic.
20 personales. Eliminadas: Naida Hot y S. Dasic.

Arbitros: Jugenbrand (Finlandia) y Zanon (Italia)

Incidencias: 300 personas que dejaron en taquilla cerca de las 15.000 pesetas.

A punto estuvo el Tintoretto de vencer al equipo yugoslavo, todo un campeón de Europa. En un emocionante partido, que no bueno, Tintoretto pudo haber ganado gracias a una gran presión en los últimos minutos. A pesar de esto, comenzó mal el equipo getafense con una defensa indivi-

dual que colocaba a las yugoslavas con diez puntos arriba. A falta de siete minutos, con un marcador desfavorable (22-32), los ataques de Tintoretto se estrellaban contra los 2,03 de Mujanovic y su buena defensa, a esto se unía la lesión de Lattin en los primeros minutos, que aunque continuó en



Rafa Peyró: "Nos falta experiencia"

El nuevo entrenador del Tintoretto, Rafa Peyró, es sin duda uno de los grandes artífices de la buena marcha del equipo esta temporada. Este traspies no enturbia la trayectoria del conjunto de Getafe tanto en la liga como en la Copa Ronchetti.

En el primer tiempo cambiaste la defensa individual por la defensa en zona, ¿por qué?

Sí porque cuando un equipo es superior la única manera de ganarle es intentar sorprenderle y entonces hay que buscar todas las posibilidades tácticas. Cuando hemos defendido en zona ha habido un momento bueno, habido uno malo donde no hemos sabido acoplar, porque no conocemos mucho a sus jugadoras, después hemos cambiado de defensa, hemos pasado a la presión haber si podíamos sorprender.

Quizá haya faltado algo de tranquilidad en algunos momentos.

Ha habido lanzamientos precipitados, ha habido pérdidas de balón que con una mayor experiencia no se tienen. Porque cada pérdida de balón son dos puntos.



La pérdida de este partido trastoca los planes del equipo.

No, la meta que yo le planteé a las jugadoras es el siguiente partido, y hay que considerarlo tan importante como éste; y cuando volvamos otra vez a Copa de Europa tendremos que seguir pensando que el siguiente partido es el más importante. Y esa es la filosofía que tenemos que llegar.

A pesar de las diferencias, se ha podido ganar este partido.

Si nosotros hubieramos conseguido ganar, posiblemente en una prórroga no hubieramos perdido. Pero cuando está un partido tres arriba, tres abajo, lo mismo ganas que pierdes.

El proximo partido es contra las polacas del Spojna Gdansk, ¿qué sabes de ellas?

Han perdido de cuatro con las yugoslavas, creo que es un equipo bueno al que nos va a ser muy difícil ganar. ■



la cancha lo hizo algo mermada. Los contrataques del Jdinstvo desestabilizaban la defensa individual de las madrileñas, por lo que Rafael Peyró se vió obligado a pasar a una defensa en zona, después de su primer tiempo muerto. A partir de este momento comenzó la ascensión del Tintoretto que, a dos minutos del final, se colocó a cinco puntos (35-40), tras un periodo de desconcierto de los dos equipos que provocó continuas pérdidas de balón y que las getafenses no supieron aprovechar. Con 37-46 terminó la primera parte. En la segunda parte, como consecuencia de la mala fortuna en el lanzamiento y las continuas pérdidas de balón de Tintoretto, el equipo yugoslavo se despegó aún más, haciendo gala de una gran selección de tiro, reflejada en los 21 puntos de su alero Hot. Cuando faltaban 16 minutos Peyró decidió dar entrada de nuevo a Mónica

Lattin en sustitución de M. Hernández, con lo que Carter pasó a jugar de base tomando la dirección del partido. A partir de ese momento los robos de balón culminados en contrataque, por la propia Carter, colocaban al Tintoretto, a falta de minuto y medio, a cinco puntos de las yugoslavas. A la presión de Tintoretto se unían las faltas personales de Mujanovic, Hot y Dasic que rehacían todas las esperanzas. A ocho segundos del final, con 73-76 en el marcador, Tintoretto conseguía la posesión tras una gran presión en toda la cancha, pero ya con el cronómetro a cero el lanzamiento de tres de Laura Grande no llegaba a materializarse. Aún así, Tintoretto estuvo a punto de conseguir una gran victoria que hubiera esperanzado la actuación española en esta Copa Ronchetti. ■

J.L.C.
Fotos: Noé Mora

Responsable de los árbitros de Getafe

Carlos Herrero: "Los árbitros tienen capacidad de decisión"

El arbitraje es un aspecto fundamental en toda actividad y, sobre todo, en todos los juegos. El fútbol no podía ser menos. Carlos Herrero es el encargado en la Fundación Pública de Deportes de este área. Si en el fútbol profesional la polémica rodea a los árbitros y sus decisiones, en el aficionado las cosas no difieren mucho en algunos aspectos.

Preg.- ¿Qué criterio seguís a principio de temporada para elegir a los árbitros?

Resp.- La verdad es que hay pocos árbitros y tenemos que contar con los que hay.

Hay algún tipo de examen.

Normalmente se hace un examen a los árbitros para escolares, que son los que arbitran a las categorías pequeñas. Para las personas que arbitran a los senior nos valen los cursillos que hayan realizado. Nos regimos por un examen que corrige un árbitro, que lógicamente es el que decide cuando un árbitro puede arbitrar o no.

¿Cuántos árbitros hay ahora mismo en la Liga de Getafe?

En total hay dieciocho repartidos en las distintas categorías, hay unos que

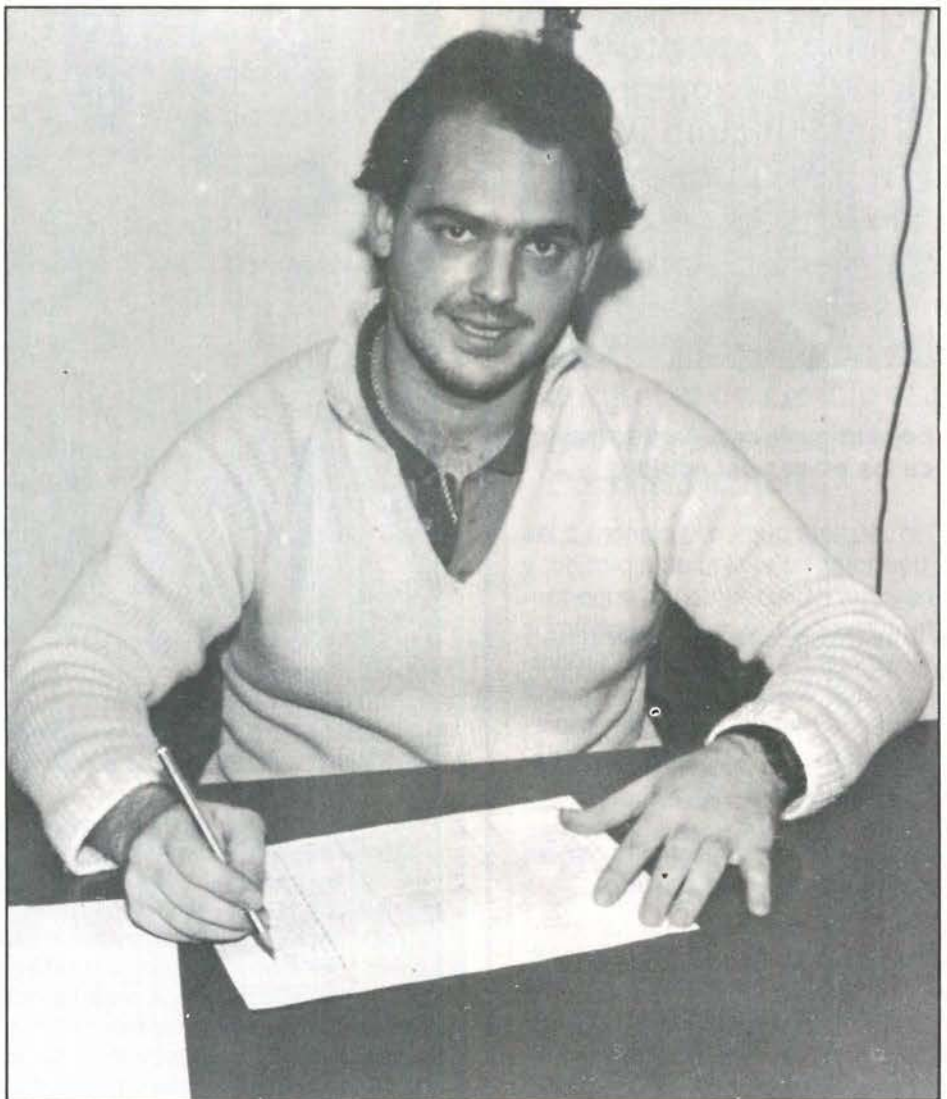

arbitran en categoría infantil, otros en la de mayores y la mayoría que arbitran a las dos categorías.

Crees que tienen mucha dificultad para arbitrar estos partidos de tanta rivalidad.

Depende, hay equipos que se consideran problemáticos y otros que no, y

luego independientemente de si un partido es bronco, pero considero que son cosas normales.

En estos encuentros suele haber jugadas conflictivas, ¿crees que están preparados para afrontar estas situaciones?

Creo que los de categoría mayor sí. Por

ENTREVISTA

ejemplo, ahora estamos tratando un caso de una agresión a un árbitro y se está llevando bien. De todas formas es un caso aislado.

¿Qué criterio se sigue a la hora de sancionar a los jugadores?

Hay un reglamento de disciplina elaborado por la Fundación y, luego, variaciones que se han hecho por las deficiencias de otros años.

Al ser una liga en la que los equipos son muy conocidos, ¿existe la posibilidad de que haya partidos que se decidan en los despachos de la Fundación?

No; en ningún caso. Los partidos se deciden en el campo. Los árbitros van rotando, intentamos que repitan lo menos posible tanto campos, como equipos, como horas y luego en el campo se decide. Luego a nivel de disciplina tenemos aquí nuestro reglamento de partidos y competiciones, y cuando un jugador o un equipo comete cualquier infracción no hace falta ni que le digamos lo que hay, ellos ven este reglamento y pueden ver cual es su sanción.

Físicamente, ¿cómo es su preparación?

Hay de todo, porque hay personas más jóvenes, otras más mayores; yo diría que incluso por edad se podrían catalogar las condiciones físicas.

¿Hay que tener una preparación especial o cualquier persona puede arbitrar en esta liga?

Hay que tener algo especial, tiene que gustarle el arbitraje; gustarle dirigir, ponerse en medio de dos equipos y ser imparcial.

En estos dos años que llevas al frente de este departamento has tenido muchos problemas.

Como problemas un poco complicados tres o cuatro pero que, en realidad, no

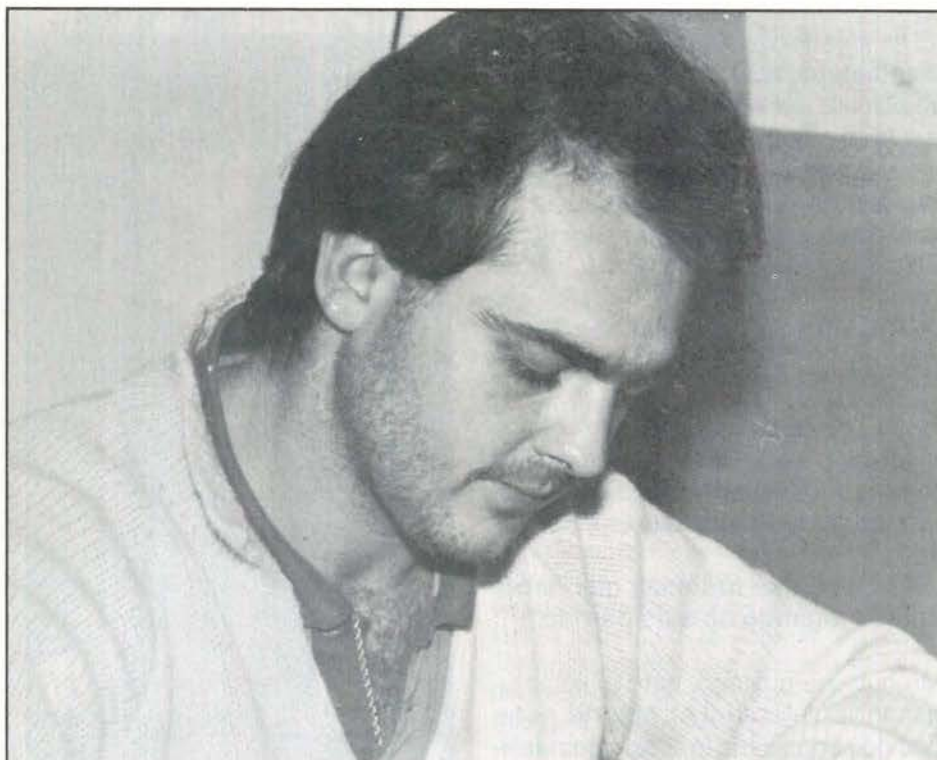

son complicados porque son cosas que están en el arbitraje y que se pueden leer, entonces son fáciles de resolver. Evidentemente los equipos, cuando están implicados, no quieren estar de acuerdo.

Se llegan a dar sanciones ejemplares.

Yo creo que la única sanción ejemplar, es la más justa; cuando se sanciona a un jugador a perpetuidad por agredir a un árbitro. Por lo demás, la máxima sanción son doce partidos a un jugador o delegado, o la pérdida de un partido o de puntos dependiendo de la gravedad.

Existe comunicación entre el colectivo de árbitros.

Es una cosa personal, pero yo creo que sí. Esto no quiere decir que haya dos personas que no se lleven bien; pero en general te puedo asegurar que sí.

¿Están contentos los equipos con las decisiones de los árbitros?

Hay gente que sabe cual es el proble-

ma que tenemos en Getafe con los árbitros, que no hay más, y lo asume, y hay otros que les da igual.

Teneis intención de realizar alguna campaña de captación de arbitros.

Si estamos en ello, estamos negociando con la Castellana a través de uno de nuestros árbitros que tiene relación con el Colegio de árbitros de Madrid, y entonces estamos negociando. Falta que nos den la información de cuantas horas corresponde al cursillo, que tipo de instalación necesitan...

¿Qué se puede aportar como novedad al arbitraje?

Eso depende de los árbitros; ellos tienen que decidir su capacidad para mejorar. Y en cuestión de reglamentos, en el momento de sentarte decidir si se pueden hacer variaciones o no. Yo creo que es complicado, porque el fútbol es un deporte que lleva muchos años sin realizar una modificación notable.■

José Luis Corrochano
Fotos: Noé Mora

Alfredo "regresó" a Las Margaritas

El ex-jugador del **Getafe C.F.**, **Alfredo Santaelena**, actualmente en la primera plantilla del **At. Madrid**, estuvo presente en el homenaje a **Manuel Gallardo** celebrado el pasado día 14 en el municipal de **Las Margaritas**. Esta era la conversación que manteníamos con él:

Preg.- Alfredo, lo de menos era el partido

Resp.- La verdad es que todo está en miras del chaval y del accidente que ha tenido. El partido no está siendo muy vistoso, pero lo importante es el chaval.

¿No crees que tú tenías que haber estado jugando en este partido?

Me hubiese gustado, pero al estar jugando de titular en el **At. Madrid**, no he podido ya que sería arriesgar demasiado. No he podido estar en el campo, pero he estado aquí para poder aportar mi granito de arena.

¿Esperabas que Clemente contara



contigo?

La verdad es que no. Había muchos fichajes nuevos en el equipo y gente buena en el centro del campo. De todas formas, he trabajado mucho y el mister ha cogido confianza. Pienso que estoy dando todo cuando salgo al terreno de juego.

¿ Qué opinas de tu elección como mejor de la Gala Deporte?

La verdad es que ha sido una satisfacción muy grande para mí, ya que es el primer premio que recibo y me da mucha más alegría recibiendo de Getafe.

¿ Esperas estar en la preselección del Mundial de Italia?

La selección la veo muy lejana. La falta de experiencia es un handicap en contra mía. Yo estoy trabajando mucho para conseguirlo y las cosas me están saliendo bien. Hay que tener en cuenta que sólo llevo un año en primera. ■

Jesús Gil y su proyecto de Ciudad Deportiva

Jesús Gil parece decidido, pese a quien pese, a construir su Ciudad Deportiva en el término municipal de Getafe. Tanto Joaquín Leguina, presidente de la CAM, como Manuel Cañadillas parecen aprobar el proyecto del presidente del club rojiblanco, si su plan se ajusta a las necesidades del club rojiblanco. Para ello Gil ha elaborado un proyecto que con 4.330.000.000 millones de pts., como coste total, abarcaría una superficie de 700.000 m².

Entre las ideas que Jesús Gil pretende desarrollar se encuentran la construcción de doce polideportivos descubiertos, veinte pistas de tenis, seis campos de balonmano, seis de baloncesto, un pabellón cubierto de 10.000 plazas, un club de equitación, un campo de golf, un estadio de fútbol de 20.000 localidades ampliable a 100.000, siete pistas de patinaje, seis boleras, etc. Fuera del ámbito deportivo, la Ciudad incluiría un



centro sanitario, un club de tercera edad, una guardería, un hotel residencia, un colegio e incluso un circo con capacidad para 3.000 personas. Para el presidente del Atlético de Madrid la

idea es clara, "una Ciudad Deportiva familiar en la que haya algo que hacer, que aporte vivencias nuevas y que sirva de comunión de identidades". ■



N TVE se emitió recientemente un programa de «Tribunal Popular» que se pretendía aclarar si la caza era la causante de la desaparición de algunas especies. Al final se convirtió en un plebiscito de «caza sí o no».

Como representantes de la Federación Española de Caza, y en nombre de todos los cazadores españoles, queremos manifestar nuestra más enérgica repulsa a cómo se planteó el programa, con el único fin de poner en tela de juicio esta actividad cinegética.

Es inadmisibles pretender cargar la culpa de la desaparición de algunas especies a los cazadores.

Es inadmisibles, que algún invitado del programa, en sus manifestaciones, pretenda que los cazadores se peguen tiros unos a otros.

Es inadmisibles que se pretenda defender más a los animales que a los hombres.

Es inadmisibles que en el programa no se ataque como culpable de la desaparición de las especies al deterioro de los hábitats por la industria, a los pesticidas, a los herbicidas, a la contaminación ambiental, al progreso desordenado e invasión de campos, a las centrales nucleares, a las miles de líneas de alta tensión, a las urbanizaciones, a los vertidos de las ciudades, a los basureros incontrolados, a las celulosas y un largo etcétera que los responsables del programa se han olvidado.

Es a la vez inadmisibles que la encuesta telefónica sobre una actividad que la mayoría de los encuestados desconocía, pretenda facilitar algo (no sería lo mismo si la pregunta fuera dirigida a ecologistas, naturalistas, conservacionistas, cazadores, agricultores, biólogos, ingenieros forestales, gestores cinegéticos y de la naturaleza...). Que ocurriría si se hiciese la pregunta a todos los ciudadanos de «políticos sí, políticos no», «toros sí, toros no», «impuestos sí, impuestos no», «centrales nucleares sí, centrales nucleares no», «animales en granjas sí, animales en granjas no», etcétera. Lo seguro será que el 80 por 100 de los encuestados digan no, pero a pesar de ello, habrá políticos, habrá toros, se pagarán impuestos, habrá centrales nucleares, los animales seguirán atacados... Y a la vez, con más razón que los ejemplos citados debe de existir la caza, como salvaguarda de las especies y del interés de preservación y mejora que toda práctica conlleva, como así lo reco-

CAZA, SÍ; CAZA, NO

mienda la directriz de la CEE y como garantía de que mientras exista la caza existirán las especies.

En el programa se obviaron muchas de las cuestiones y también los trabajos y esfuerzos que los cazadores están realizando en pro y defensa del hábitat de las especies.

Así, no se dijo que los cazadores aportaron el dinero necesario para la defensa de los Patos Malvasias, en grave peligro de extinción, comprando la Laguna del Rincón.

No se dijo de la colaboración con Adena para el estudio de la enfermedad del conejo (NHV).

No se dijo que los cazadores estamos costeando la investigación del Oso Pardo, financiando el proyecto de los doctores Francisco Purroy y Anthony Clevenger (investigador de la Universidad de Tennessee).

No se dijo que las 4.000 Sociedades de Cazadores están gestionando sus acotados, cuidándolos, repoblándolos, vigilándolos en todos los órdenes, y que esto redundará en beneficio de especies como el linco, águilas, halcones, zorros..., que se alimentan de especies que los cazadores aportan.

No se dijo que los cazadores con su defensa y cuidado han logrado que España tenga más especies que ningún país de Europa.

No se dijo que los cazadores tienen equipos de biólogos, «los verdaderos entendidos» que están realizando estudios serios, para que los planes cinegéticos sean cada vez más eficaces y sean cada día más abundantes las poblaciones de especies de todas las clases.

No se dijo, en definitiva, que la caza no es cuestionable y que de ella depende la supervivencia de muchas especies. La caza es un derecho del hombre desde el inicio de la vida. Es un hecho natural y como tal el hombre «animal inteligente» debe de hacer su depredación para que el desequilibrio (que algunos historiadores podrán recordarnos) no se produzca. Como ejemplo, que los lobos no ataquen a los niños ni a los animales, ni que los conejos coman y arrasen las siembras, que los jabalíes acaben con

siembras y nidadas de aves, los zorros acaben con pollos, conejos, perdices, alimento de lince y águilas, etcétera. La pirámide ecológica hay que mantenerla, y ese rol le corresponde al hombre «depredador inteligente».

A su vez, ese 1.300.000 cazadores no atentan contra las demás actividades de otros ciudadanos, ni impide que se contemple y fotografíe la naturaleza con sus crueldades naturales, sino todo lo contrario, aporta los elementos precisos para que esto se realice.

Al acusador queremos recriminarle el que no quiso ver más que la caza que él considera de señoritos o nuevos ricos, no teniendo en cuenta que esa caza llamada en otros países «turística» reporta una fuente de recursos económicos muy importante para el país que la promociona y la cuida. Pero queremos llamar su atención en que no tuvo en cuenta las escasas pruebas del defensor sobre la caza popular, en todas sus modalidades, que la practican más de un millón de españoles. Queremos reiterarle que la caza debe de considerarse deporte, pues en la práctica de una jornada cinegética cualquier cazador recorre más de 25 kilómetros por término medio, pues los perdigueros, los de rececho, los galgueros y otros, llegan hasta los 50 kilómetros diarios. No entendemos como una actividad física, sana y que estimula con su práctica el contacto con la naturaleza puede no considerarse deporte. Los matices del abatimiento de las especies es algo que no debe ponerse en tela de juicio, pues todo ello forma parte de un hecho depredador practicado por todos los animales como un hecho natural (sobre este tema habría que versar más documentadamente con imágenes que TVE posee de los programas del «Hombre y la Tierra».

Al defensor le agradecemos su valiente defensa, pero le pediríamos que, en otra ocasión, para defender nuestro deporte, hiciese públicos muchos más argumentos y datos que no se han empleado en este programa, y que estaban a su disposición. Por todo ello esta Federación Española reitera nuevamente su rechazo a las conclusiones del programa, en base a todo lo argumentado. Solicitando a su vez una reparación por los daños de imagen ocasionados al 1.300.000 cazadores que representamos, con un nuevo programa debate entre biólogos y cazadores y con una duración similar al emitido.

FEDERACION ESPAÑOLA DE CAZA

El caduceo de Mercurio y la espada Excalibur

La vara del Poder (II)

En los cuentos, leyendas, mitologías y folklore hay un fondo de verdad; lo que ocurre es que el esoterismo lo ocultaba y deformaba para que no fuese conocido por los no iniciados. El vulgo, por su parte, lo comentaba entre sí y, en esta transmisión oral, la deformación era cada vez mayor. Pero la vara del poder se sabe que la utilizaron los magos, adivinos y augures de todos los tiempos. En las Sagradas Escrituras se cita en repetidas ocasiones. Por ejemplo, en Exodo IV, 47; podemos leer:

"Y dijo el Señor: Toma también en tu mano esta vara, con la cual has de hacer prodigios"

Y no cabe duda que los hizo. He hurgado en el Antiguo Testamento y remito al lector para que él mismo busque estos pasajes, aunque no me resisto a copiar aquí algunos de los que me parecieron más interesantes:

"Y dijo el Señor a Moisés: Toma tu vara y échala delante del faraón y se convertirá en culebra. Y, haciéndolo así la vara se convirtió en culebra a los ojos del Faraón".

(Ex. VII, 9).

"Moisés dijo: Así me ha dicho el Señor: Mira que heriré el río con la vara que hay en mi mano y se convertirá en sangre".

(Ex. VII, 47)

Como sabemos, así lo hizo, siendo esta una de las famosas plagas.

"Y dijo el Señor a Moisés: Adelántate al pueblo y toma contigo a los ancianos de Israel y lleva en tu mano la vara con que heriste el río y anda. Mira que yo estaré

"Según las leyendas del Rey Arturo y los caballeros de la Mesa Redonda, la legendaria espada Excalibur no era otra cosa que una vara del poder montada a modo de empuñadura de una simple espada"

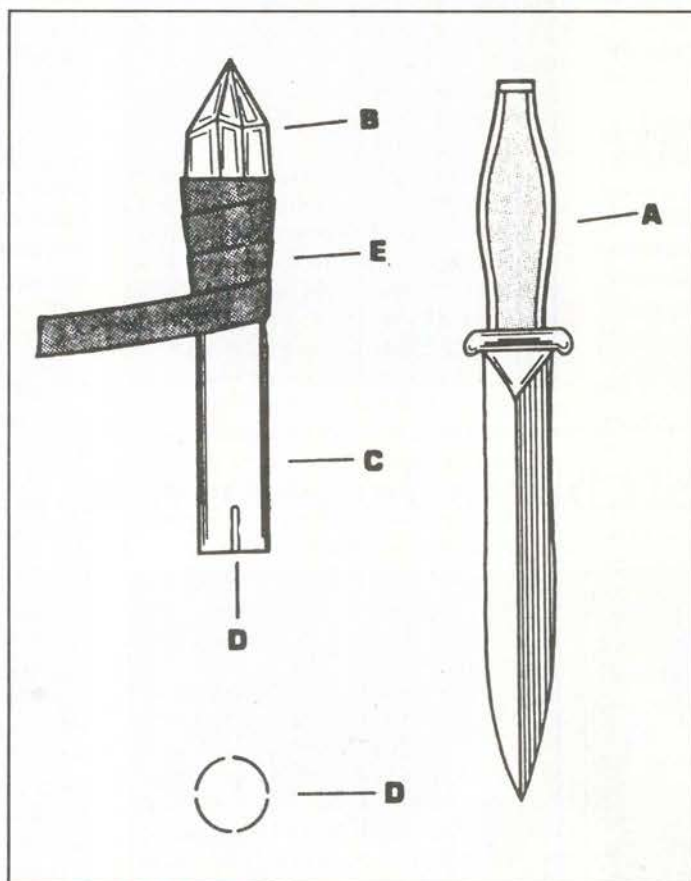

CUCHILLO DE FUERZA

A: Cuchillo de Supervivencia

C: Tubo de Cobre

E: Espiral de Cuero

B: Cristal

D: Ranuras para el montaje

allí sobre la piedra de Horeb; y herirás la piedra y saldrá de ella agua, para que beba el pueblo".

(Ex. VII, 5.6.)

"Y dijo Moisés a Josué: Escoge varones y, saliendo, pelea contra Amalec, yo

mañana estaré sobre la cumbre del collado, teniendo la vara de Dios en mi mano (...)"

"Y cuando Moisés alzaba las manos (con la vara según lo prometido) vencía Israel, mas cuando las bajaba, so-

brepujaba Amalec (...). Y Moisés tenía las manos pesadas (...).

Y Aaron y Hur, le sostenían las manos por uno y otro lado y aconteció que sus manos no se cansaron hasta que se puso el sol".

(Ex. XVII, 9 a 14)

Hay varias cosas significativas. Primero, al leer **"se convirtió en culebra a los ojos del Faraón"**, es fácil entender que el poder de la vara sirvió para crear en el faraón un estado hipnótico haciéndole ver lo que no existía.

Después, tanto Dios como su profeta emplean frecuentemente la palabra "herir" cuando se refiere a los efectos de la vara. Por eso, al referirse a herir al río, al mar o a la roca, nos hacen pensar en la vara como un arma hecha precisamente para fines bíblicos. Como luego se prueba en la batalla contra Amaleo que fue derrotado por el poder de la vara que apuntaría sin duda hacia sus soldados...

- No, -me interrumpe Luis en mis divagaciones- la vara quizás fue hecha para fines pacíficos, pero, lógicamente, tiene un gran poder destructor, y también estos se pueden usar en las curaciones. Así, cuando la enfermedad es ocasionada por virus, la vara no se debe usar en su faceta curativa, sino precisamente, para matar. En este caso, para matar los virus.

Pero yo casi no presto atención a Luis. Mis pensamientos están hilvanando toda una serie de hipótesis con relación a estos poderes. Y recuerdo Excalibur. Según las leyendas del Rey Arturo y los caballeros de la Mesa Redonda, la legendaria espada Excalibur no era otra

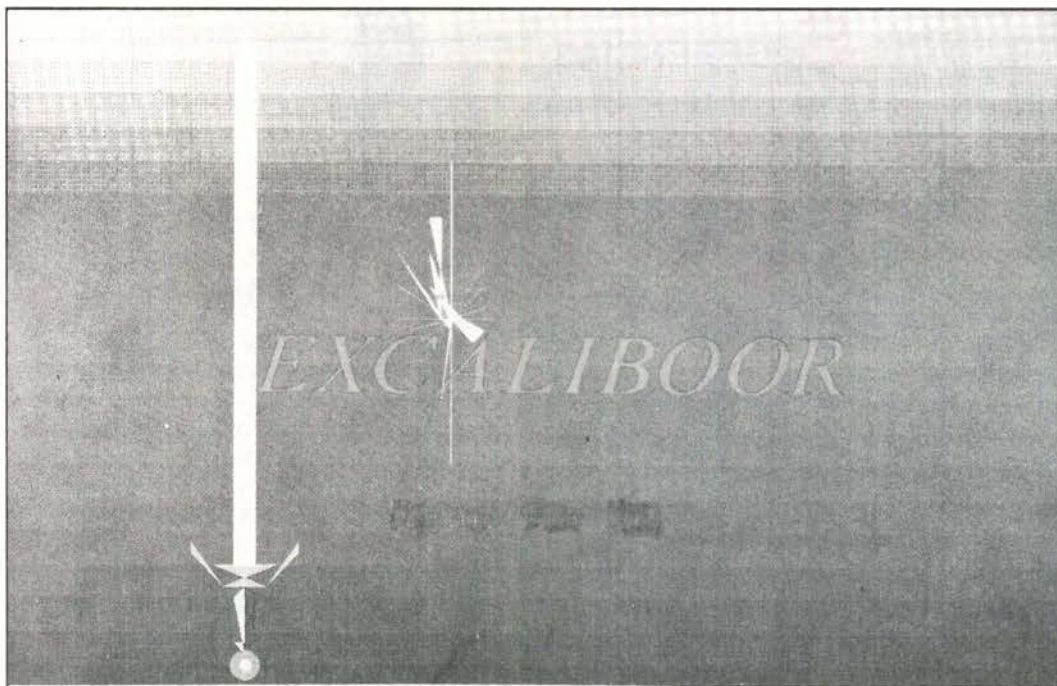

cosa que una vara del poder montada a modo de empuñadura de una simple espada. A poco que se investigue en estas leyendas, aprendemos que la espada en cuestión fue "sacada" por el Rey Arturo de una roca. La expresión "taken out from a rock" (sacada de una roca) significa roca, pero también "piedra", "fragmento". Y esto es harto revelador. "Fabricada de un trozo de piedra", con toda seguridad de un cristal de cuarzo.

La vara del mago Merlín, profeta, vidente, guía y protector del Rey Arturo, ayundándole siempre con sus artes mágicas, debió enseñarle la forma de preparar su espada para hacerla invisible, imitando la vara prodigiosa del propio Merlín. Según la leyenda, Merlín "poseía una vara o cayado forrado con una tira de cuero y provista en un extremo de una brillante piedra hexagonal". ¿No era justamente la vara que estaba ante mí y que me había desequilibrado el organismo unos minutos antes?. Aún más: El puñal de ceremonias del Mago Merlín era "una copia reducida de la legendaria espada del Rey Arturo". Y este puñal se corresponde exactamente con los cuchillos de fuerza que describe Michael G. Smith en su libro *"El poder del cristal"*

(Editor Luis Cárcamo, 1.987). En este libro, donde se explican las propiedades de las Espadas y Cuchillos del Poder, se detalla la fabricación de los mismos y sus autor admite también el hecho de que la vara, acoplada como empuñadura de espadas, dagas y cuchillos, dota a estos de poderes mágicos, basados en un campo de partículas y ondas subatómicas que, combinadas con el aura biomagnética del hombre, desarrollan los poderes ocultos que poseía la formidable espada del Rey Arturo. Pero en el caso de este Rey y del Mago Merlín estamos hablando del siglo VI después de J.C. Ahora bien; mucho antes, la mitología nos habla ya de un personaje un tanto extraño, que tampoco puede faltar entre los poseedores de estas varas del Poder. Se trata de Mercurio, al que siempre hemos visto empuñando su inconfundible caduceo. El caduceo de Mercurio consiste en una varilla de unos 20 ó 25 centímetros de longitud y provista de alas, alrededor de la cual se enroscan dos serpientes (¿quizás un símbolo esotérico para describir la tira de cuero que se enroscaba en la varilla?), y rematada por una bola brillante, aparentemente de cristal. ¿Por qué no de cristal de roca?.

En la mitología Romana, Mercurio, cuyo origen parece ser la voz MERX (mercader), es el mensajero de los dioses y él mismo es un Dios, el del Comercio, la elocuencia, la pericia y la sabiduría. Y sin embargo, resulta revelador el hecho de que su caduceo haya llegado a ser el símbolo de la medicina. ¿No será que este caduceo, además de otras aplicaciones, tuviera la virtud de curar, como tantas otras varas?.

Mientras no empecemos a ver las cosas con ojos nuevos, no podremos entender misterios como estos o como el del "Objeto de Coso". ¿Qué no saben lo que es esto?. La verdad es que nadie lo ha explicado de forma satisfactoria, pero también es cierto que encaja perfectamente bien en la vara del poder fabricada hace nada menos que medio millón de años. El objeto fue encontrado el 13 de febrero de 1961 por los propietarios de una tienda de piedras preciosas, Virginia Maxey, Michael Mikessel y Wallace A. Lane, cuando buscaban minerales semipreciosos en una región de California. Era una piedra de aspecto extraño y de gran dureza que los joyeros cortaron con una sierra diamantada cuya cuchilla se gastó por completo en esta operación. En el interior de esta

piedra apareció una sección cicular en la que se alojaba una varilla de dos milímetros de diámetro de metal brillantísimo a pesar de los años transcurridos y, en ambos extremos el hueco, debió llenar un objeto perfectamente hexagonal. La mitad inferior de la parte hexagonal se perdió al efectuar el corte y aseguran los investigadores que la materia interior "era blanda y desmenuzable". La varilla de cobre y los dos alojamientos hexagonales que llenó algo "desmenuzable" nos obligan a pensar en una **vara del Poder** que, según la prueba del Carbono-14, debió usarse medio millón de años atrás. El escritor australiano **Ion Idriess**, que vivió entre los nativos de las Islas del Estrecho, cuenta en su libro **SUEÑOS DE MER** una historia relativa a unos objetos que los aborígenes llamaban "Booyas". Según la descripción de aquellos, la booya era **"una gran caña en la que iba montada una piedra redonda y era el cetro que habían venido usando desde milenios los jefes de la tribu y que habrían recibido de los dioses"**.

Cuenta **Idriess** que los nativos poseían sólo tres de estos cetros que cuando eran empuñados por los jefes de la tribu y apuntaban con la piedra hacia el firmamento **"centelleaba un rayo de luz verdosa de un extraño poder"**. El escritor australiano, por su parte, afirma que la luz era tan brillante que envolvía a los espectadores...

- Lo siento, esto iba a ser una entrevista y ha terminado en algo imprevisto.

(Luis me mira y sonrío misteriosamente. Su gesto, su silencio y su sonrisa, me hacen recordar unos versos de Valery Briusov:

"Los poetas y sabios/guardianes de la Fe Secreta/ ocultaron sus antorchas encendidas/en desiertos, catatumbas y cuevas").■

Victor Manuel Muñoz

SUGERENCIAS

Música

Destrozando mitos

Se acaba la década y todos miran atrás, intentando recapturar momentos que ya han pasado. Este es el intento, no sé si vano o fructífero, de los que hoy nos hablan de la música de estos diez años. Estamos jugando fuerte, pero no creo que exista ningún motivo de alago. Qué ha pasado desde el 80. Vamos a los ejemplos. **The Cure** comenzaron siendo grupo de culto para convertirse en grupo de masas. **Depeche Mode** lo mismo. **Joy Division** se transformó en **New Order**, mientras que **David Bowie** se volvía facilón y, poco después, heavy. Volvió a resurgir la música de los sesenta -llamémoslo ska, beat, soul-. Un loco creó un mito, el nuevo dios **Lennon**. Los **Jam** se separaron y **Paul Weller** formó **Style Council**, se supone que para su mayor gloria. El heavy resiste los impactos del tiempo y se aferra con nuevos grupos (**Guns'n Roses**). Ahora se lleva la psicodelia y los ritmos ácidos. Desaparece **Echo and the bunnymen**, aunque cualquiera lo diría, pero tenemos consuelo en **The Church**. Los **Rolling Stones** no se aclaran. El engendro del acid house, hip-hop, **Chuck Berry** y los **Beach boys**. Después de años y años, los **Who** vuelven a tocar juntos. Los músicos se preocupan por el hambre -en el caso de **U2**, de la de vender discos, porque la espiritual parecen haberla olvidado-. Ahora todos cantan, hasta los **Bros**, sin ir más lejos.

¿Esta es la maravillosa década de los 80? ■



LIBROS

Recordando "La conjura de los necios"

Rara vez un libro tan raro ha tenido un éxito tan claro.

Hace unos años, toda la crítica proclamó unida (-imposible pero cierto-): "La conjura de los Necios" era una obra maestra sin discusión, sin paliativos, sin peros. Esos mismos elogios llevaron a este libro al número 1 en ventas en todo el mundo, ayudados por el premio Pulitzer concedido a su autor, **John Kennedy Toole**, en 1981.

Han pasado diez años desde que se editó por primera vez y casi treinta desde que se escribió. Ha sido necesario el suicidio del escritor y la tenacidad de su madre durante veinte años para que "La conjura de los necios" fuera un bet-seller mundial y... ¿nada más?.

El mercado de consumo nos ha traído más novedades, la crítica ha vuelto a enfrentarse y alabar o degradar a diestro y siniestro, pero dicen que "lo clásico" es aquello que perdura y termina siendo un ejemplo a seguir.

Por esto, algunos nos empeñamos en recordar, aunque ya estén pasados de moda, títulos como el de "La conjura de los necios", de J. Kennedy, porque releer un buen libro nunca está de más y algunos autores ocupan un mayor espacio en las bibliotecas que otros (y no me refiero al físico). ■

Miguel Martín



MAIZ Y PALOMITAS

Quizá sea "Secreto en llamas" de Andrew Birkin, la versión más lograda como película del cuento original de Zweig y que ya ha sido llevado a la pantalla más veces, como película muda por Gliese y como "Secreto que quema" por Siodmak.



Ahora se logra una película cuidada, donde tienen meritorias actuaciones **Faye Dunaway** y **Klaus Maria Brandauer**. Se narra una historia de amor entre el personaje natural y el forastero y existe una narración paralela del sentimiento de un niño. ■

E.G.

Conciertos

La Coral Polifónica de Getafe ofreció el pasado día 17 en la **Iglesia de la Magdalena** el **Concierto extraordinario de Navidad**. ■

Los Retratos de Don Ricardo

Don Ricardo, como se le conocía en Getafe, era hombre afable y bondadoso, si bien algunos de sus biógrafos lo han tachado de hombre agrio y duro (nada hay más incierto).

Los retratos que del genial escritor nos han quedado no son muchos, y por añadidura, nada representativos del carácter de Ricardo de la Vega, según quienes trataron a éste.

Tiene en las fotografías una expresión dura, con el entrecejo fuerte, las mejillas cavadas, el bigote más bien alicaído y la cabeza emergiendo de uno de aquellos cuellos almidonados, cuellos altos y enfáticos, sin vuelta ninguna, cuellos de señores muy solemnes.

Don Ricardo nunca fué solemne en su trato. Por el contrario, nada de tiesura en él y mucho de sencillez y afectuosidad. Dicen que tenía un temperamento ancho y dado a la broma, que era muy aficionado a decir chistes y que le encantaba oírlos. Hombre modesto, contrario a la exhibición y huidizo de la popularidad. Procuraba por todos los medios evadirse de ella. Acaso era excesiva su insistencia en ésto. Lo conseguía en muy pequeña parte. Inevitablemente, si sus obras eran populares el autor no podía dejar de serlo. Cuando sus ami-

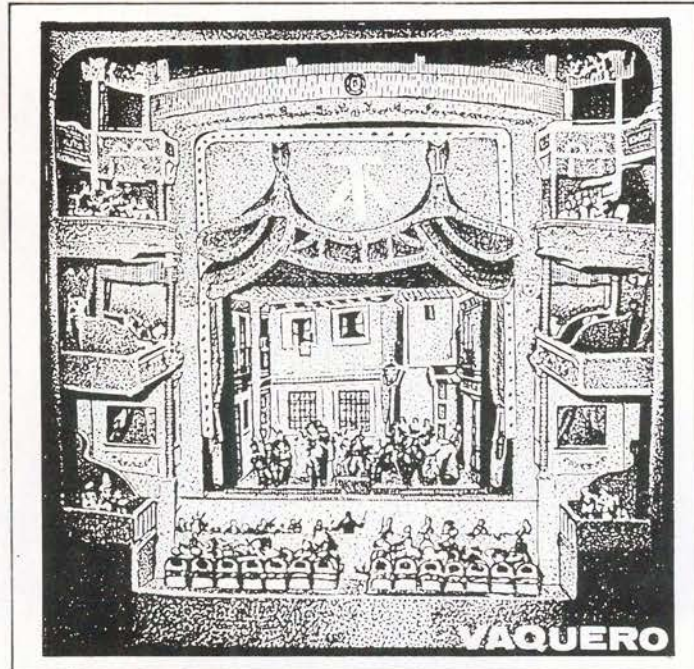

gos le reprochaban su resistencia a la popularidad, contestaba con alguna chanza (19).

Otra de las propiedades de aquel hombre era su propensión a las distracciones. Una de esas distracciones va ligada a la noche del estreno de "La Verbena de la Paloma" - 17 de febrero de 1894-, noche memorial en la historia del teatro Apolo.

Representaba la parte de uno de los guardias que dan inacabablemente vueltas a la manzana, un actor apellidado Sánchez. Estaba éste entre bastidores, esperando el momento de salir a escena, cuando don Ricardo, que paseaba nerviosamente junto a él, se le aproximó cordial y le dijo:

- "Muy bien, muy bien". Ha hecho usted muy bien su

papelito".

- "¡Pero si no he salido aún, don Ricardo!"- replicó sorprendidísimo el actor. (20)

Ricardo de la Vega, orgullo de Getafe

Don Ricardo, que pasado el tiempo heredase de Don Ramón de la Cruz el cetro del sainete, en mi opinión ha sido el sainetero que más y mejor cantó a Madrid. Los centros culturales de Getafe deberían escoger obras de su amplia producción y presentarlas públicamente rememorando así el buen nombre de Ricardo de la Vega, orgullo de Getafe.

No olvidemos, que don Ricardo se casó en Getafe, vivió en Getafe y sus restos mortales reposan en Geta-

fe. Hoy, en el setenta y ocho aniversario de su muerte, bien se merece este recuerdo para así conocer un poco más del "incélebre", al menos en Getafe, de este extraordinario sainetero -cito lo de "incélebre" remitiéndome a lo que en la actualidad se está escribiendo en nuestra villa: don Ricardo brilla por su ausencia-

¿No es pena tanto olvido para con el que fue, y con mucho, el mejor escritor-sainetero que vivió en nuestro pueblo?

Señores, hay que inclinarse al contemplar la larga lista de producción de don Ricardo; su gran repertorio nos demuestra el extraordinario personaje y maestro que fue del Sainete.

Bien hizo el alcalde de Madrid, don José Francos Rodríguez, en presidir el entierro de Don Ricardo de la Vega, el autor de la letra de "La Verbena de la Paloma", que es más que una obra maestra de la literatura madrileña; es lo más puro y acendrado del costumbrismo madrileño.■

(19) Según testimonio de D. Tomás Vara que conoció a D. Ricardo y en particular a su familia.

(20) Dígame 30-8-1960

Nimeño se recupera



- Yo siempre lo he dicho y mantenido ante todos y ante todo.

-¿Pero que ha dicho usted, Sr. Zarzosa.

- Tranquilo Sr. Alcalde que esta semana no insistiré en la necesidad de la plaza. Que los toreros están hechos de una "pasta" que en el resto de los humanos brilla por su ausencia. Con estas palabras no quiero decir que el resto -me incluyo- estemos hechos de "pasta mala", sólo digo que es diferente.

Toda esta reflexión viene por la alegría, que produce a este su crítico, las buenas y gratificantes noticias por el estado de salud de Nimeño II. Su recuperación es constante día a día. Los médicos se atreven a decirnos que como persona no lo vamos a perder.

Pero lo más gratificante es que nos dan un rayo de esperanza sobre la posibilidad de no perderle como torero. Yo ante esta situación rezo, y pido a mis queridos lectores que así lo hagan, para que podamos ver manejar el percal y la franela lo más pronto posible a ese torero que es Nimeño II.

Jose Luis Bote

Preocupados nos tuvo este Jose Luis Bote por su salud la semana pasada. El torero madrileño de Canillejas, torero que por cierto este crítico tiene en alta estima, pasó por momentos difíciles que parece que poco a poco van siendo superados.

Les pongo en antecedentes. El pasado 27 de agosto en Benidorm, Jose Luis Bote fue cogido, de forma aparatosa, por el vientre y estrellado contra el peto del caballo, por un toro de



la ganadería de los Eulogios. Tras temer por su vida, durante unos días pareció, a juicio de los médicos, que todo había quedado en eso, en un cornalón. Pero el estado se empeoró y las molestias en uno de sus riñones había llegado a tal extremo que tuvo que internarse en una clínica de Zaragoza. Pero parece que las manos del doctor Val-Carreres son milagrosas -¿verdad, Ortega Cano?- y todo tiene tintes de ser un sustito.

Desde estas páginas le deseamos una pronta recuperación. Y le esperamos en Valdemorillo, porque ese es tu camino: luchar. Y ante la incompreensión y las zancadillas más lucha Bote, más lucha.

Polémica sobre el afeitado

La semana pasada saltó la polémica entre Rafael Moreno, apoderado de Espartaco y Juan Belmonte, veedor de toros y torero retirado. Esta polémica viene por el tema del afeitado. Yo, sin entrar en el juego, si se afeitan o no se afeitan, si lo manda el apoderado o el matador, digo que nadie arregla un pitón si no es por encargo y el que hace el trabajo cobra, seguro. Creo que todo lo demás sobra.

El gobierno tenía que dotar de

los recursos suficientes a los distintos gobiernos civiles para que estos pudieran luchar de modo efectivo con este sucio problema de la Fiesta. Solución posible, multar tanto al ganadero como al torero. Pero multas ejemplares.

Toros en Canarias

No recibió el apoyo necesario Don Justo Benítez. Por falta de ese apoyo y por el desinterés de la "autoridad", sólo 500 personas acudieron al primer festejo. Quinientas de pago, porque según las informaciones el "tendido de los sastres" ofrecía lleno a rebosar. De todas las formas Justo lo hizo bien, puso lo que había prometido: plaza, toros bien presentados, toreros. Los que prometieron y no cumplieron fueron otros. Este aragonés lo que tiene que hacer con estas personas es ignorarlas. Una vez ignoradas seguir trabajando duro, porque con el trabajo conseguirá llenar la plaza y si no el tiempo. Además, seguro que como buen aragonés, ante la adversidad se crece, y este es buen aragonés, se lo digo yo.

Premios Julián Zarzosa

La próxima semana saldrán a la luz pública los galardonados por el jurado. Este retraso viene por las muchas discrepancias entre el propio jurado. Pero al final hubo acuerdo y así será reflejado.

Julián Zarzosa

EUROCOR, S. A.

ALMACEN CORTE DE CHAPA A MEDIDA

Políg. San Marcos

C/. G - Parcela C - 22

Teléf. 682 81 82

Ap. Correos, 48 - Getafe

28900 Getafe (Madrid)



EQUILIBRADO de ROTORES
EJES
TURBINAS
POLEAS, etc.

C/. G - Parcelas 23-24

Polígono San Marcos

Teléf. 682 16 22

GETAFE (Madrid)

Artrosis

El cartílago articular forma una cubierta a los extremos óseos que van a formar la articulación. Entre otras funciones amortigua las presiones sobre la articulación, siendo un protector frente al desgaste.

¿Qué es la artrosis?

La artrosis es una degeneración del cartílago articular. Si se hiciera un estudio radiológico en un grupo de personas cuyas edades estuvieran comprendidas entre los 45 y los 65 años, observaríamos que en el 80% de los casos existen signos radiológicos de artrosis; sin embargo, sólo el 20% van a presentar síntomas clínicos de artrosis.

Cualquier articulación puede presentar artrosis, si bien va a ser más frecuente en:

- *Miembros superiores:* manos, codos y hombros.
- *Miembros inferiores:* rodillas, caderas y M.T.F. del primer dedo.
- *Columna vertebral.*

Se afectan por igual ambos sexos, no obstante, en la mujer afecta con más frecuencia a las rodillas y las manos.

¿Cuál es el origen de la artrosis?

- *Envejecimiento progresivo de la articulación.*
- *Sin causa aparente, es decir, de origen desconocido.*
- *Por alteración previa de la articulación, por factores metabólicos, endocrinos, fracturas articulares, etc.*

¿Qué factores predisponen la artrosis?

1. *Sobrecarga o sobreutilización.*
2. *Anomalías congénitas.*
3. *Traumatismos (contusiones, fracturas, etc.).*
4. *Debilidad de los elementos articulares (capsulas ligamentos, etc.).*
5. *Alteraciones endocrinas (menopausia, diabetes, hipotiroidismo, etc.).*
6. *Obesidad.*
7. *Herencia, etc.*

¿Cómo es la clínica?

El dolor es el primer síntoma, al principio en forma de molestias vagas e imprecisas, inconstantes de forma episódica, relacionada muchas veces con variaciones clima-



Radiología normal



Artrosis de Rodilla

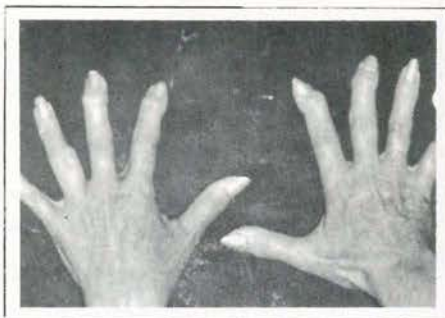

Artrosis de las manos



Artrosis del pulgar

tológicas. En esta primera fase las molestias ceden con el reposo y los calmantes. Posteriormente, el dolor va aumentando, se hace más constante siendo su respuesta, el reposo y analgésicos, menos efectiva. El ritmo del dolor es típico, aumenta al levantarse, cede con el movimiento para volver a reaparecer al cabo del tiempo, para disminuir con el reposo, en sus primeras fases.

La **limitación del movimiento**, que está relacionada con la contractura muscular antiálgica y la atrofia (disminución de la masa muscular) por falta de uso.

La **deformación articular**, que colabora a la limitación del movimiento. Es típica en rodillas, dedos de las manos, etc.

El paciente refiere la existencia de CRUJIDOS articulares. No hay que confundir la "artrosis" con la "artritis reumatoide".

¿Cuál es el tratamiento?

A. PREVENTIVO:

- Control de la obesidad.
- Dieta equilibrada.
- Ejercicios de amplitud de movi-

miento y no de fuerza o peso.

- Tratamiento correcto de las fracturas articulares.

- Control de enfermedades que afectan a la articulación.

B. CURATIVO:

- Conservador, mediante el empleo de medidas farmacológicas (salicilatos - aspirina-, anti-inflmatorios no esteroideos, analgésicos, etc.), o tratamiento rehabilitador (onda corta, ultrasonidos, laser, magnetoterapia, etc.).

- Quirúrgico, en el que podemos encontrar diferentes técnicas quirúrgicas, así como implantes (prótesis) con el fin de obtener una superficie articular no dolorosa y sin limitación del movimiento. El tipo de técnica quirúrgica a emplear está en relación con la fase en que se encuentre el proceso artrosico. ■

Dr. D. José A. Tovar Gallego. Prof. Asociado Universidad Complutense, Traumatología y Ortopedia (Mutual Cyclops-Pza. España, 1).

En la zona Sur

SU HIPER

Muy cerca de Vd.

Abierto
de Lunes a Sábado,
de 10 a 22 horas.
Parking.

HIPERMERCADO
ALCAMPO
Fulminamos los precios.

GETAFE 3
Centro Comercial
Sector III

Disco - Pub

PLATO

C/ Toledo, 15 - Getafe -

Publicidad



- REGALOS DE EMPRESA
- PRENSA Y RADIO
- ENCENDEDORES
- BOLIGRAFOS
- CAMISETAS
- RELOJES
- LLAVEROS
- CARTERAS
- DIETARIOS
- AGENDAS
- MARROQUINERIA
- LOGOTIPOS
- ROTULACION DE FACHADAS Y VEHICULOS INDUSTRIALES

OFICINA Y EXPOSICION

C/ CAPITAL CARLOS HAYA, 1
28902 GETAFE (MADRID)

TEL: 682 35 80

NAVIDAD = VACACIONES

NO ESPERE A LOS ULTIMOS DIAS
PARA REALIZAR SUS RESERVAS.
ES UN CONSEJO DE:



VIAJES AZOR, CENTRO S.A.
AGENTE OFICIAL. IBERIA Y RENFE

C/ JARDINES, Nº 5 TLF. 695 61 19
GETAFE



taberna andaluza
EL ROCIO

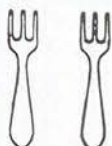

RESTAURANTE

C/. Madrid, 63
Tel. 695 93 84
GETAFE (Madrid)

Preg.- ¿Crees en los Reyes Magos?

(Risas). Siempre he creído en ellos, desde pequeño. Cuando estoy con los niños, me olvido de que soy yo. Es algo así como interpretar un papel.

¿Qué te parece la Navidad de Getafe?

Yo vivo las fiestas desde mi propio papel. Pero es cierto que existe mucha participación, y cada año más, en la cabalgata; viene gente de fuera a verla...

¿Qué queda del espíritu navideño?

La amistad entre la gente. Las viejas rencillas se olvidan en estos días y la gente está más unida.

¿Tienes árbol de navidad en casa?

Si, pero me gusta más el belén.

Cuando uno se viste de Rey Mago, ¿cómo se ven las cosas?

Yo me visto por los niños y la ilusión con que van a recibir el regalo.

¿Qué tal te llevas con Gaspar y Baltasar?

Muy bien; son todos maravillosos. Nos vamos supliendo unos a otros.

¿Cuánto tiempo lleva montar toda esta historia?

Estamos trabajando en ello todo el año.



Manolo Montero

El rey Melchor

Este madrileño de cuarenta y dos años, casado y con dos hijos, lleva catorce años siendo el Rey Melchor de sonrisa amable y barba blanca en las consabidas cabalgatas de todos los años. Dice interpretar su papel de Rey Mago lo mejor que puede en su afán por hacer reír a los más pequeños. Trabaja en la empresa Uralita desde hace diecisiete años y en ella forma parte de la Agrupación Cultural Deportiva. De ella quiere destacar la ilusión de todos los compañeros en que el Festival de Reyes del próximo día 5 de enero "siga adelante para que los niños disfruten".

¿Qué te gustaría que te regalasen?

No tengo una ilusión especial por nada. Nunca me lo he planteado.

¿Y a quién te gustaría regalar algo?

A mi mujer, lo mejor que haya en el mundo.

¿Te gustan los caramelos?

Si, soy muy goloso.

¿Y no has descalabrado nunca a nadie con ellos?

Nosotros queremos cortar un poco con la historia de los caramelos; pueden ser peligrosos. Una vez me pegaron un caramelazo en la corona y casi me la tiran. Tienes que aguantar mucho en la cabalgata, pero merece la pena.

En la próxima cabalgata, Manolo vestirá un traje de capa verde y rombos "en oro". El atuendo para cada ocasión responde a unas 125.000 pesetas, repartidas entre reyes y pajes -dos para cada uno-. Pero, sin duda, la ilusión con que preparan la fiesta merece una sonrisa.

Lo cierto es que los más "peques" a buen seguro que se lo agradecerán. Reyes Magos y Pajes harán volar la fantasía de todos, pero muy especialmente la de ellos. Manolo Montero será durante unas horas Melchor, el Rey.

Manuela Ortiz

ALTA PRECISION INDUSTRIA MECANICA

aprim, s.l.

FABRICACION DE PIEZAS PARA AUTOMOVILES

Carretera de Toledo, km. 11,800 • Getafe (Madrid) • Teléfono 695 38 58



- BILLETES FERROCARRIL
- BILLETES AVIÓN
- BILLETES AUTO-RES
- ALQUILER DE COCHES
- ESTANCIA EN HOTELES
- ESTANCIAS EN APARTAMENTOS
- BILLETES DE BARCO
- PRESUPUESTOS PARA GRUPOS
- VIAJES DE NOVIOS
- ESPECIAL «TERCERA EDAD»

NUESTRA DIRECCIÓN ES:

CALLE MADRID, 12 • TELÉFS.: 695 62 30 - 695 58 74
695 30 46 - 696 15 13 • GETAFE (Madrid)



EXPENDEDURIA N.º 9
DE TABACOS Y TIMBRE

VIDEO - CLUB

LAS ULTIMAS NOVEDADES CINEMATOGRAFICAS

YO-AL

- ARTICULOS DE REGALOS
- PAPELERIA
- SUMINISTRO A EMPRESAS

C/. ALBAETE. N.º 22

GETAFE



Don Fadrique, 20

Getafe

CLINICA DENTAL
EUROCLINIC

- ORTODONCIA
- ENDODONCIA
- CIRUGIA ORAL
- ODONTOPIEDIATRIA
- ODONTOLOGIA GENERAL
- LIMPIEZA POR ULTRASONIDO
- OBTURACIONES (EMPASTES)
- TRATAMIENTOS DE PREVENCIÓN
- PROTESIS FIJAS Y REMOVIBLES

Consulta diaria mañana y tarde previa petición de hora

PRESUPUESTOS GRATUITOS

Perales, 2 Local

Tel. 696 75 32

GETAFE



CADENA RATO

**RADIO GETAFE
101.8 FM**

- 8:30 *Arus con leche*
- 9:30 *Línea abierta*
- 10:00 *Magazine*
- 10:20 *Horóscopos*
- 10:30 *Consejos (médico- fiscal- abogado- Noticias de la semana*
- 10:40 *Jaque al aburrimiento*
- 11:10 *Receta D. Pepín*
- 11:40 *Conexión Leganes Uno*
- 12:00 *El rompecabezas (humor)*
- 12:35 *Conexión con la Unidad Móvil*
- 13:30 *Informativo Local*
- 13:45 *Tiempo Cien (informativo)*
- 14:30 *Sur Deportivo 1ª Edición*
- 15:00 *En un rincón del alma*
- 16:00 *Con Solera (copla española)*
- 17:00 *Musicales Radio Getafe*
- 20:00 *Redacción Tarde (Informativo)*
- 20:15 *Sur Deportivo (2ª Edición)*
- 21:00 *Basa Rock*
- 22:30 *Goles. Pedro Pablo Parrado*
- 00:00 *Historia de un día (Informativo)*
- 01:00 *La calle del mundo (magazine)*
- 04:30 *Goles (repetición)*
- 06:00 *Radio Reloj (Informativo)*
- Sábado**
- 08:30 *Arus con Leche*
- 09:30 *Getafe, empresa de todos*
- 10:00 *60 Minutos con Pedro Castro*
- 11:00 *Café en la Marquesina (Tertulia)*
- 12:00 *En un rincón del alma*
- 13:00 *Basa rock (edición sábado)*
- 15:30 *Todo Sport*
- Domingo**
- 11:00 *En Juego*

(Noticias cada hora en punto)
Durante el mes de diciembre, todos los jueves, a partir de las 10:30 y durante diez minutos, se emitirá un microespacio en colaboración con la Federación de APAS, encaminado a concienciar a los padres sobre la educación que debe impartirse a sus hijos.



Black Rain

La vuelta de **Michael Douglas** tras el Oscar, bajo la dirección de **Ridley Scott** (*Blade Runner, Alien...*), como protagonista de una película policíaca ambientada en Japón.

Cine Avenida

Días 22, 23, 24 y 25
Sesiones 18:30, 20:30 y 22:30



Abis

Cine Las Margaritas

Días 22, 23, 24 y 25
Sesiones 18:30, 20:30 y 22:30

Cazafantasmas II

Cine Cervera

Días 22, 23, 24 y 25
Sesiones 18:30, 20:30 y 22:30



Cine en TV

Jueves 21
Bonnie and Clyde (1976) de Arthur Penn, con Warren Beatty, Faye Duna-way, Michael J. Pollack
Jueves cine, 22:50 en TV2

Viernes 22
Milagro en Milán (1950) de Vittorio de Sica, con Francesco Golisano, Paolo Stoppa
Clásicos en Blanco y Negro, 1:00 en TV1

Sábado 23
Gremlins (1984) de Joe Dante, con Zach Galligan, Phoebe Cates, Hoyt Axton
Sábado cine, 22:20 en TV1

Domingo 24
El Transmisor (1982) de Roger Christian, con Kathryn Harrold, Eiko Ivanel, Shirley Knight
Largometraje Especial, 6:25 en TV1

Lunes 25
Cuatro tíos de Texas (1963) de Robert Aldrich, con Frank Sinatra, Dean Martin, Anita Ekberg
Cine Club, 22:35 en TV2

Martes 26
Ran (1985, V.O.) de Akira Kurosawa, con Tatsuya Nakadia, Satoshi Terao, Jinpachi Nezu
Filmoteca del martes, 1:00 en TV1

Miércoles 27
El cabezazo (1978) de Jean-Jacques Annaud, con Patrick Deware, France Dougnac, Jean Bouise
Última Sesión, 1:00 en TV1



(la que figura en primer lugar permanece abierta durante todo el día, la segunda cierra a las 10 de la noche)

- Día 22 C/ Aragón 34 y C/ Perales, 11
- Día 23 Avda. de las Ciudades, 54 y C/ San Vicente, 35
- Día 24 C/ Alonso de Mendoza (Barrio de Fátima) y C/ Azahar, 1
- Día 25 C/ Serranillos 19 y C/ Murcia, 6
- Día 26 Plaza de la Constitución, 10 y C/ Alonso de Mendoza, 24
- Día 27 C/ Jiménez e Iglesias, 1 y C/ Zaragoza, 12
- Día 28 C/ General Pingarrón, 9 y C/ Granada, 3

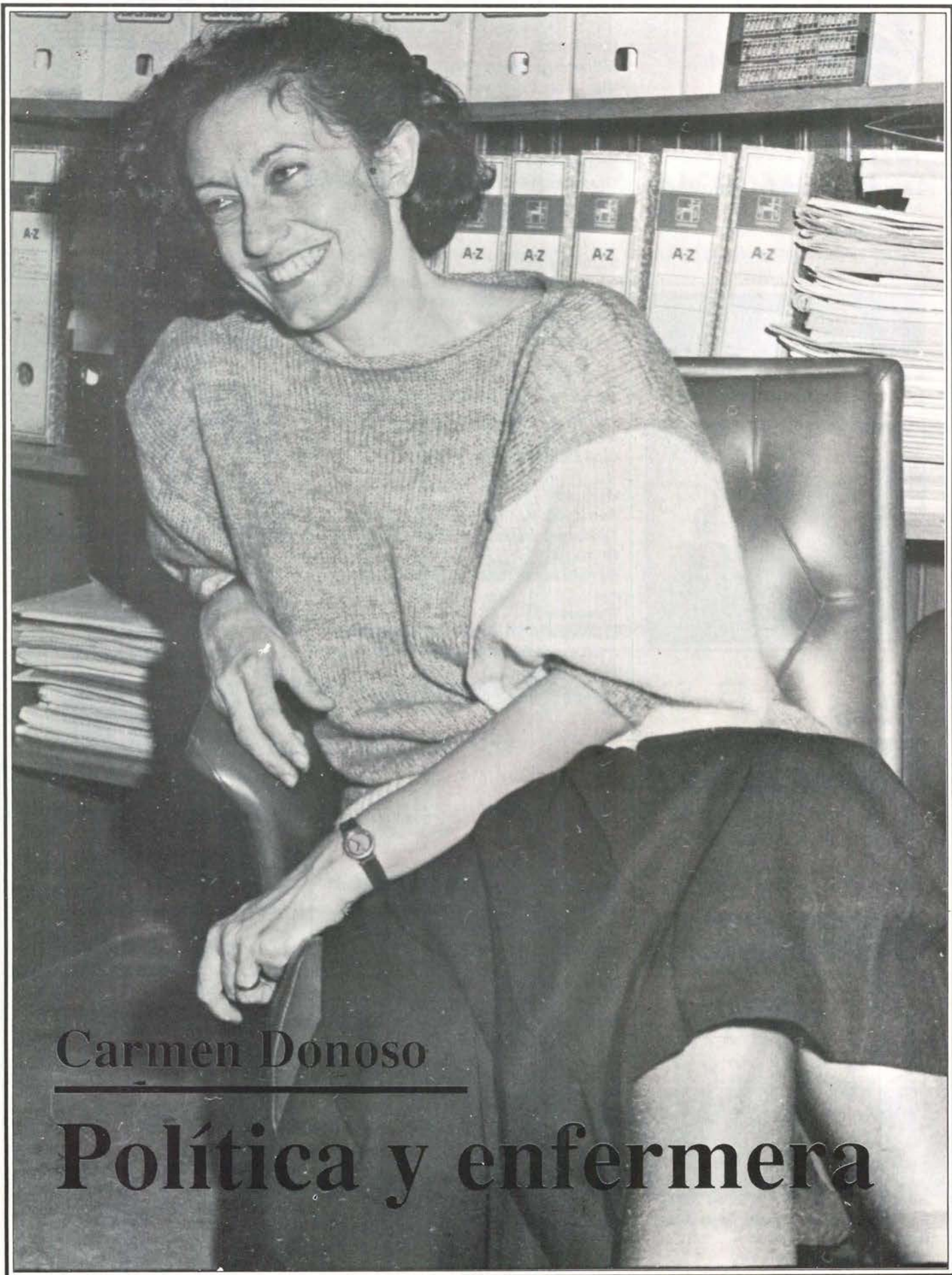

Carmen Donoso

Política y enfermera

Tiene treinta y cinco años y vive en el getafense barrio de **El Bercial**. Casada y con dos hijos, **Carmen** inició su faceta política a través de los primeros contactos con el **MC** y **PCE** en **Getafe**. Hija única y algo mimada, confiesa haber sido una "niña buena y estudiosa"; su trabajo y aficiones corren paralelas a las de su marido y es una amante incondicional de la familia. Le encantan las historias de brujería, su tiempo libre es escaso y sus fines de semana, demasiado cortos. Le gusta Getafe y, aún más, su barrio; reniega del **Madrid** intransitable y sus proyectos se aúnan en torno a un año clave, el 91, fecha de los próximos comicios municipales.

Carmen descarta por completo el tópico de la corrupción del poder. Ella está convencida de que "el poder corrompe a quien es susceptible de corromper" y cree que el grupo político del que ella forma parte tiene un claro objetivo de cara al futuro; seguir trabajando con la gente "de izquierdas", volcándose en un movimiento conceptualmente sociopolítico, y no exclusivamente de connotaciones políticas.

Carmen compagina su trabajo en el 12 de Octubre con los distintos quehaceres en la - como ella dice- "santa casa" del ayuntamiento. En el primero lleva ya muchos años en el departamento de Neonatología y le gustan las responsabilidades que acarrean su labor. En el segundo, como concejal de **IU**, Carmen lleva los temas de Medio Ambiente, Mujer, Salud y Empleo.

"Las deficiencias"

Carmen reconoce que la asistencia a los plenos es algo "aburridísimo" en los que previamente hay que leer "unos tochos impresionantes" y tiene sus propias ideas acerca de la práctica de la política. "La historia de la política tiene que ser diferente; o la haces con la gente, o a espaldas y en

Es concejal por IU en el ayuntamiento y enfermera en el 12 de Octubre. Su faceta política no suprime el interés que le mueve desde niña por el campo de la medicina. Posee una visión especial de lo que es la práctica de la política y reconoce aburrirse plenamente en los plenos del ayuntamiento.



"La historia de la política tiene que ser algo diferente; o la haces con la gente, o a espaldas y en contra de la gente"

contra de la gente". Responde al dicho de la lentitud en las "cosas de palacio" y reconoce que es necesario mucho trabajo de investigación para no chocar con la "desorganización de los servicios o el ocultismo a la oposición". Sus temas preferidos son los referentes a la mujer, quizás porque es en este aspecto donde, a su juicio, existen

mayores deficiencias, palpables desde la carencia de programas hasta la tardanza en la formación de un Consejo de la Mujer. "Aquí sólo se ve a la mujer desde la óptica de servicios sociales". Este tema está también relacionado, según Carmen, con el del empleo, que atraviesa una "situación bastante seria", hasta el punto de atreverse a

calificarla en términos generales como la de peor estado, teniendo en cuenta que es "totalmente importante para la vida de un pueblo".

En cuanto al tema de medio ambiente, Carmen destaca la importancia del futuro parque del Manzanares, ubicado a unos quince kilómetros del casco urbano de Getafe, de cara a convertirlo en un parque natural, provisto de una seria protección ambiental.

Sobre la situación sanitaria, cree que ésta es "muy, muy regular, tirando a baja" y hace especial mención a la salud laboral y los servicios de atención secundaria para los que "no hay ningún interés. Pero sí hay interés en que la privatización de la sanidad vaya en aumento".

Sin conformismos, pero plenamente satisfecha, Carmen reconoce encontrarse bien con su trabajo como enfermera. Quizás por ello desdeñe, desde un punto de vista particular, la precaria situación de nuestra red sanitaria. Sus proyectos se centran en lo que desde niña era un sueño, seguir ejerciendo de enfermera y adentrándose, también, en el campo de la política que conociera junto con su marido hace ya algunos años. Su cifra no es el 92 porque piensa en un futuro más cercano, también para el grupo político en el que está integrada. "Hay más ilusión fuera que dentro del partido".

Carmen gusta de retratar sus experiencias en un marco sencillo y sin excesivas pretensiones. Consciente de la necesidad de tiempo ocioso, reconoce con lástima no disponer de mucho, dedicándolo en gran parte a leer "veinte mil papeles". No practica ningún deporte y tampoco recuerda el nombre del último libro que leyó. Si tuviera que elegir algún día por uno de los dos trabajos que realiza, se quedaría en la "santa casa".■

Manuela Ortiz
Fotos: Miguel Martín

En Todos los Terres

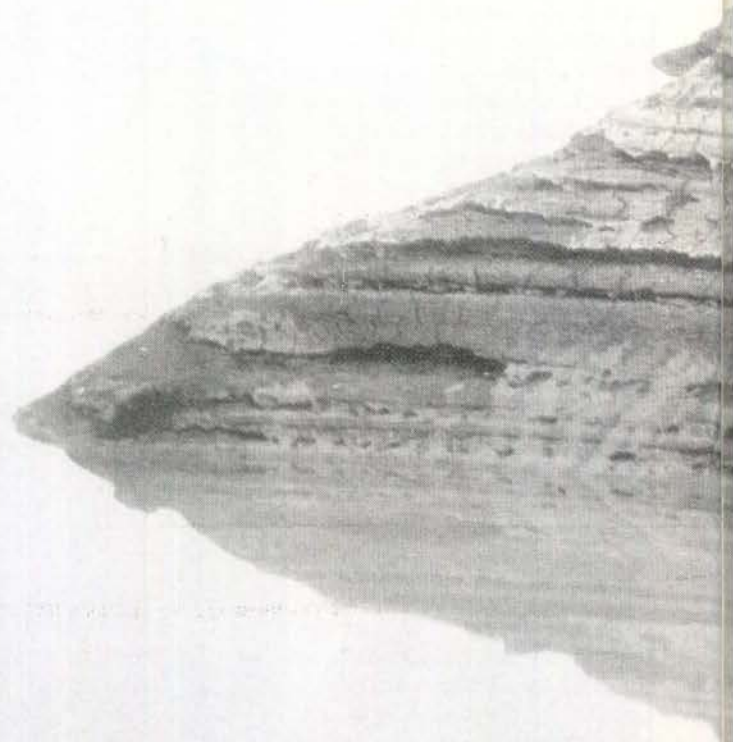

Nissan presenta el coche para la gente que quiere tenerlo todo: la elegancia, la aventura, el estilo, la fuerza de 136 caballos de potencia, el confort del aire acondicionado, el placer de sus acabados de lujo (tapicería exclusiva, radio cassette estéreo, elevalunas eléctrico, inclinómetro, cierre centralizado de puertas) y todo el nivel y la paz que dan el diseño y la tecnología Nissan.

16 modelos - 5 motorizaciones - Más de 800 puntos a su servicio en toda España.

nos,



Modelo presentado: Patrol 4 x 4 Corto Top Line

SAN MARCOS MOTOR, S.A.

Nuevo Patrol 4x4



POLIGONO INDUSTRIAL "SAN MARCOS" TELEF. 682 42 62
CALLE MARCONI 28906 GETAFE (MADRID)

Crucigrama

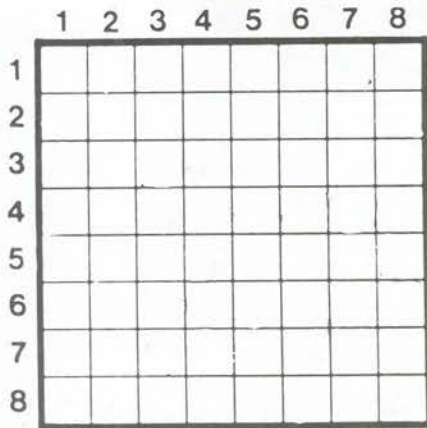

(Contiene 6 cuadros negros)

HORIZONTALES.—1: Vendedor de maní. 2: Que sirve para elevar. 3: Matrícula de Ceuta. Antiguamente, abismo. 4: En México, alberca. Consonante que pluraliza. 5: Antiguo peso argentino. ...Tac, onomatopeya del sonido del reloj. 6: Símbolo del indio. Recipiente bastante grande. 7: Extremo inferior de la entena. Acontecimiento. 8: Arrasados.

VERTICALES.—1: Automática. 2: Nativas de Alemania. 3: Símbolo del neón. Matrícula de Almería. Voz de arrullo. 4: Nombre de varón. Matrícula de Barcelona. Matrícula de Lérida. 5: Relativa al sábado. 6: Cargo del edil. 7: Antigua gorra militar. Plaza de toros. 8: Palo de la baraja. Apócope de "nosotros".

SOLUCION AL CRUCIGRAMA DEL Nº ANTERIOR

C A S A M I G A
I L I C I T A S
N O N A L A L A
E J E M A L A S
L E T O N A P A
I R A N T I S A M
M O N O L O G O
O S O S I O L O R

SOLUCION AI JEROGLIFICO DEL Nº ANTERIOR

(RE-puja) (DO)
Repujado

Jeroglificos

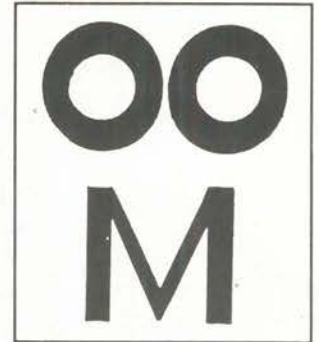

¿Qué quieres, Pepito?

A N E I V C E G O
G G B I K M N L M
A P R E R L S T L
R V U X R O Z B O
P D S F H N J P C
M N E A P D A R O
T V L X T R Z A T
C E A S I E I K S
M N S S R S N P E
R T V X O Z A A C
E G R D M N Q T S
D I R D A M V X A

SOPA DE LETRAS

Localizar once capitales europeas.

Frases célebres

"El hipócrita encubre siempre con hermosas apariencias las faltas que ha cometido"

Tzen-Chang

"Lleva tiempo llegar a ser joven"

Picasso

"El hombre es la suma de sus fantasías"

Henry James

"La bestialidad humana es la única cosa que da idea de lo infinito"

E. Renan

"Hay velas que lo alumbran todo, menos su propio candelero"

Hebbel

"La prensa es el dedo indicador de la ruta del progreso"

Hugo

Teléfonos de interes

Ayuntamiento	695-03-04
Policía Municipal	681-33-62
Policía Nacional	695-80-44
Guardia Civil	695-01-70
Protección Civil	682-19-12
Bomberos	696-07-08
Correos y Telégrafos	695-47-17
Juzgado nº1	682-98-17
Juzgado nº2	682-03-13
RENFE	695-82-94
Autobuses Urb.del SUR	695-24-70
Ambulatorios:	
Ramón y Cajal	695-91-96
Avda. Los Angeles	695-77-71
Margaritas	695-12-67
Sector III	682-58-96
Taxis	695-10-01
12 de Octubre	469-76-00

CENTRO MEDICO "MABHAKTI"

(EL SISTEMA DE TRATAMIENTO MAS COMPLETO DE LA MEDICINA ORIENTAL)

ACUPUNTURA, MASAJE MEDICO Y DEPORTIVO, MEDICINA NATURAL, HOMEOPATIA, REHABILITACION, OBESIDAD, TRATAMIENTOS PREVENTIVOS DE LA VEJEZ, MACROBIOTICA, SEXOLOGIA, RECUPERACION FISICA, PREPARACION AL PARTO SIN DOLOR, CON EL MAS MODERNO Y EFICAZ DIAGNOSTICO ELECTRONICO DE LA MEDICINA ORIENTAL Y EL METODO MAS COMPLETO DE ADELGAZAMIENTO.

Avda. Gibraltar, 2,1º B GETAFE

PREVIA PETICION DE HORA AL 681 93 19

GETAFE VA A SABER LO QUE ES BUENO

C | A | L | L | E
MADRID
M | A | D | R | I | D

• CENTRO COMERCIAL •

Le presentamos CALLE MADRID.
El primer Centro Comercial de Getafe, destinado a ofrecer a esta ciudad y a toda la zona sur, la más prestigiosa y completa oferta comercial actual.

CALLE MADRID le proporciona la posibilidad de tener un escaparate en el primer centro comercial de Getafe.
Un centro que agrupa a los mejores comerciantes y que excluyendo la alimentación, reúne moda, ocio y complementos en una misma galería comercial.

Situado en la Calle Madrid y, concretamente, entre la plaza Central y la Universidad Carlos III, el nuevo centro comercial de Getafe le ofrece una LOCALIZACION INMEJORABLE para su local. Durante las 24 horas del día los 38 locales comerciales están vigilados por una competente compañía de seguridad.

Venta de locales de moda, ocio, papelería, hostelería, servicios, agencia de viajes...
Información en el propio centro comercial o en los teléfonos 682 16 08 o 531 54 90.

C | A | L | L | E
MADRID
M | A | D | R | I | D

HAGASE UN SITIO EN CALLE MADRID



MISTER BLACK: Jueves, sábado y domingo tarde
Avda. Juan de la Cierva,30 (Getafe)



ALIEN: Viernes y domingo tarde. Sábado tarde y noche
C/ Castillejos,23 (Fuenlabrada)