

GETAFE EXPRES

Director: Gustavo Jerez Alarmes

Número 59 - 14 de diciembre de 1989 - 30 ptas

Semana Informativo

LA ITV DE
GETAFE
DENUNCIADA
EN LA
ASAMBLEA
DE MADRID

EL NEGOCIO DEL JUGUETE

UN ATRACADOR
DISPARA
A BOCAJARRO
CONTRA UN
COMERCIANTE



- * CAMARAS FRIGORIFICAS
- * MOSTRADORES
- * VITRINAS FIGORIFICAS
- * AIRE ACONDICIONADO
- * CAJAS REGISTRADORAS
- * BOTELLEROS
- * SOTABANCOS - MUEBLES CAFETERIA
- * CAFETERAS
- * MOLINOS



- * BALANZAS
- * CORTADORAS
- * PICADORAS



Indice

Editorial.....	5
Desde la tarima.....	7
El buzón del lector.....	9
¡Qué país!.....	11
El visor	12-13
Flashes.....	19
Local	14-24
... al sur de Madrid	25-27
Reportaje: El negocio del juguete..	29-31
Economía.....	33-36
Deportes.....	39-45
Memorias Getafenses...	47
Sugerencias.....	49
Cultura: El cayó de Moises.....	50-51
Rincones.....	53
Toros	54
Salud.....	56
Guía.....	61
Pasatiempos.....	66

Protagonistas

Gregorio Peces Barba...	20-21
Miguel Angel Prieto: Entrenará al Satafl.....	40-41
Interiores: J. Antonio Menchén.....	59
Estilo Expres: Faustina Rosado.....	62-63

EL NEGOCIO DEL JUGUETE

Las fechas festivas acogen como principal protagonista al niño, que durante un mes se ve invadido por un "majestuoso" mundo publicitario que le ofrece todo tipo juguetes y diversiones. El juguete, ahora más que nunca, se convierte en un auténtico negocio para el pequeño, mediano y gran comerciante.
PAGS. 29-31



LA ITV DE GETAFE DENUNCIADA EN LA ASAMBLEA

El Grupo Popular de la Asamblea de Madrid ha denunciado los elevados precios que se pagan en la Inspección Técnica de Vehículos (ITV) de Getafe y los retrasos que se dan en la misma, los cuales llegan a alcanzar los seis meses de duración según los denunciantes.
PAG. 15



UN ATRACADOR DISPARA A BOCAJARRO A UN COMERCIANTE

El pasado día 5 un atracador disparó a bocajarro a Pablo Roldán, propietario de un autoservicio situado en la C/ Cataluña, cuando se encontraba en el establecimiento. Tras disparar, el atracador cogió el dinero de la caja registradora y huyó. Pablo Roldán ingresó en el 12 de Octubre en estado "muy grave" con una bala alojada en el vientre.
PAG. 17

PECES BARBA ANALIZA LA CONSTITUCIÓN

Con motivo del undécimo aniversario de la Constitución española, uno de sus ponentes, el Rector de la Universidad Carlos III, habló en Getafe de la Carta Magna. Peces Barba realizó un resumido análisis de las virtudes e inconvenientes de una Constitución, pese a todo, muy joven.
PAGS. 20-21



GEMOSA

C/. MADRID, 121
28903 GETAFE

¡INFORMESE YA! **OPEL** 

DEPARTAMENTO DE VEHICULOS DE OCASION

- VEHICULOS DESDE 6 MESES
- TODAS LAS MARCAS
- GARANTIA **OPEL**
- TOTALMENTE REVISADOS (40 PUNTOS)
- SIN ENTRADA
- HASTA «60 MESES» PARA PAGAR

**REGALAMOS
UN RADIO-CASSETTE**

(POR LA COMPRA DE CADA VEHICULO DE OCASION)

PARA CUALQUIER CONSULTA DIRIGIRSE A:

DPTO. VEHICULOS DE OCASION
TELEFONO: 681 69 12

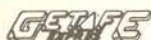

Director
Gustavo Jerez

Subdirector
Raul Castillo

Jefe de Redacción
Soledad Galiana

Redacción:
José L. Corrochano,
Esther García,
Miguel Martín,
Guillermina Morata,
Victor M. Muñoz,
Manuela Ortiz.

Colaboradores:
Andrés Díez, Marcial
Donado, José
Antonio Jiménez,
Julian Zarzosa.

Diseño y Montaje
M^a Angeles G. Cubas

Fotografía
Miguel Martín
Noé Mora

Humor
Jesús Ramos

Publicidad
Beni Lopez
Aurora Vizoso

Edita:
Grupo Triangulo SA
Dirección para todos
los servicios:
C/Cuevas Bajas, 11
1^o 28901 Getafe
(Madrid).
Teléfono : 6825864
Depósito legal:
M. 41.151 -1987

Imprime:
Graficas Luiman

BUZON
DEL LECTOR



6825864

EDITORIAL

Por una prensa honesta

La existencia de publicaciones oficiales que son órganos de partidos políticos o asociaciones, es un hecho real perfectamente lícito y honesto. **Mundo Obrero** podría ser un caso claramente explicativo de esta situación.

Sin embargo, cuando una publicación es pagada con el dinero de "todos" los contribuyentes y no es órgano de un partido, sino de un Ayuntamiento, las diferencias con el caso anteriormente citado son claras y cuantiosas.

El Boletín Informativo de un Ayuntamiento debe mantenerse al margen de ideologías partidistas. El Boletín informativo del Ayuntamiento de Getafe número 121 inserta una información en su página 14 que hace referencia a la denuncia realizada por la portavoz de CDS en Getafe que acusaba al gobierno municipal socialista de realizar una presunta contratación a dedo. Al margen de la veracidad o falsedad de la denuncia, resulta poco menos que desalentador que en la noticia se tome partido a favor de una de las opiniones, en este caso es la del gobierno municipal, asegurando que "... **Los argumentos de Mercedes Alcalá (...) se desvanecen cuando se dice por parte del equipo de gobierno municipal que la obra ...**". En ningún momento se pone en boca de la portavoz centrista su opinión o réplica en torno a los argumentos del gobierno municipal, tan solo se

reseña la opinión manifestada por el portavoz de Izquierda Unida, Adolfo Gilaberte, apoyando la realización de la obra (lo cual no quiere decir nada porque la denuncia no pone en duda la utilidad y necesidad de la obra, sino la forma en la que se realiza) y la de Pedro Castro, alcalde de Getafe; nunca aparecen citas puestas en boca de Mercedes Alcalá.

Exigir objetividad resulta irreal, porque no existe tal objetividad, pero el lector, el usuario de todo medio de comunicación, sí puede exigir pluralidad informativa, máxime si tenemos en cuenta que se trata de un medio "subvencionado" por todos. Lo mínimo es ofrecer todas las opiniones y eso difícilmente se puede justificar dejando que todos escriban 50 líneas cada 15 días. Toda información que pretenda abarcar un mínimo de honestidad debe ser plural, debe contener todas las opiniones implicadas.

No se trata de atacar a los profesionales de un medio, se trata de evitar que injerencias políticas afecten a la información que llega o puede llegar a los ciudadanos de Getafe.

Y todo lector que se sienta perjudicado está en su perfecto derecho de exigir responsabilidades y para ello hay responsables directos, el primero, el Jefe del Gabinete de Prensa del Ayuntamiento de Getafe. ■

CARTA DEL DIRECTOR

Navidad, qué gran negocio

La llegada de las fechas navideñas suelen ser bien acogidas, seguramente por llevar asociada la idea de fiesta, descanso y distensión. Pero si por algo se caracterizan estas fechas son por los desembolsos monetarios que las familias realizan.

El niño, gran protagonista de las fiestas navideñas, es también -más que nunca- el objetivo de la publicidad. Asediado por el ingente cúmulo de juguetes que le rodean allá donde se deplace, el niño es manipulado por todas las fascinaciones técnicas que influyen decisivamente en él. Pero no sólo el niño sufre las consecuencias de esta manipulación, los padres se meten también de lleno en ese mundo de cartón piedra que la televisión, los periódicos, la misma calle, le ofrece como si de un delicioso dulce se tratara.

El mejor juguete televisivo o publicitario no es siempre el "mejor" juguete. La habilidad publicitaria radica en que en un mismo spot se engatusa a un niño de cinco años y a un adulto de cuarenta y cinco. ■

Gustavo Jerez

EUROCOR, S. A.

ALMACEN CORTE DE CHAPA A MEDIDA

Políg. San Marcos

C/. G - Parcela C - 22 Ap. Correos, 48 - Getafe

Teléf. 682 81 82

28900 Getafe (Madrid)



EQUILIBRADO de ROTORES
EJES
TURBINAS
POLEAS, etc.

C/. G - Parcelas 23-24
Polígono San Marcos

Teléf. 682 16 22
GETAFE (Madrid)

Getafe, ciudad de qué

“Getafe dista mucho de ser una ciudad ejemplar por su cultura, donde creadores y artistas puedan desarrollar sus iniciativas con el apoyo de las instituciones”

Getafe ha pasado de ser en pocos días “ciudad de la cultura y la industria” a “ciudad universitaria”, según nos indican los gigantescos carteles que en los accesos a la población ha instalado el gobierno municipal, no desapareciendo en ellos su auto-proclamación de “Capital del Sur”. Este cambio tal vez responda a que nuestros gobernantes piensen que en lo industrial y en lo cultural sobresalimos tanto, que ya no se hace necesario el difundirlo a los cuatro vientos.

Probablemente estén convencidos de que Getafe poseerá un nivel universitario tan importante que el mundo entero debe reconocerlo.

Pero lo cierto es que Getafe dista mucho de ser una ciudad ejemplar por su cultura, donde creadores y artistas puedan desarrollar sus iniciativas con el apoyo de las instituciones, ya sean públicas o privadas, donde las gentes de nuestros barrios reciban una formación en los centro cívicos y culturales, en lugar de entrenarles con actividades ociosas, donde no se confunda la cultura con los festejos, con las verbenas populacheras, el ruido y la confusión.

Tampoco hemos llegado, por mucho que lo anuncien, a ser la ciudad de la industria, el caso más inmediato es el polígono de San Marcos, que al parecer iba a ser uno de los más modernos de Europa y es un fracaso estrepitoso, tan solo se ha conseguido una implantación industrial de un 15%, y el Gobierno Municipal y el SEPES no han con-

seguido frenar la especulación de estas parcelas, imposibilitando la ubicación de nuevas empresas en San Marcos.

Deseamos que Getafe avance, esperamos que el eslogan “Ciudad Universitaria” no se aleje tanto de la realidad como los dos anteriores. La verdad es que no se ha empezado con buen pie, pues estaba previsto que se impartieran en esta universidad las carreras de Derecho, Económicas, Empresariales-técnica y superior- y Biblioteconomía-Documentación, y este año tan solo ha comenzado a funcionar la facultad de Derecho. Una única carrera para una localidad que se autodenomina “Ciudad Universitaria”.

Mientras toda la atención se centra en la apertura de la “Universidad Carlos III”, que de momento solo acogerá a 400 alumnos, de los cuales más de la mitad no son del sur de Madrid, caen en el olvido todos aquellos que en realidad forman la población universitaria de

“Este año tan solo ha comenzado a funcionar la facultad de Derecho en la Universidad Carlos III, una única carrera para una localidad que se autodenomina Ciudad Universitaria”



nuestra zona, que cursan la extensa pluralidad de estudios universitarios, y que diariamente sufren los problemas de tiempo y dinero que supone el desplazarse a sus centros de estudios. En octubre del 85, el Ayuntamiento de Getafe dispuso para algunos de ellos, unos autobuses que llegaban hasta la Facultad de Geografía e Historia de la Complutense. Este servicio aún continúa, pero en unas condiciones deficientes. Los usuarios, tras pagar la correspondiente tarifa, tienen que humillarse a viajar como si de animales se tratara, soportando apretujados el trayecto de pie en los pasillos.

Por otro lado, la inmensa mayoría de los alumnos que cursan Económicas, Empresariales, Sociología, Psicología, Ciencias Políticas o Trabajo Social en el Campus de Somosaguas, no gozan de ningún servicio municipal, efectuando tres trasbordos para llegar a clase, no tardando menos del dos horas en la aventura.

Una buena política municipal hacia la integración en la universidad de nuestras gentes, no se consigue trayendo a Getafe únicamente la facultad de Derecho, sino posibilitando el acceso a la diversidad de carreras que se imparten en nuestra comunidad.

Rogamos de verdad que Getafe sea “Ciudad Universitaria”. ■

**Mari Carmen Plata Esteban es
Presidenta de Nuevas
Generaciones de Getafe**

SOMOS ESPECIALISTAS EN RESOLVER SUS PROBLEMAS DE GESTIÓN
ADAPTANDOLOS A LA SOLUCIÓN INFORMÁTICA QUE PRECISE

¡CONOZCANOS!



Somos Concesionarios Oficiales de las más prestigiosas marcas de ordenadores profesionales. le asesoramos en la elección del equipo informático que mejor se adapte a las necesidades de su empresa.

Tenemos una amplia selección de los mejores modelos disponibles en el mercado.

Le instalamos, formamos y mantenemos la solución informática que a usted le hace falta.

SELECCIONE ENTRE:

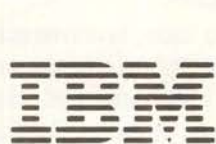

UNISYS

CTOH

Tandon



SERINGE, S.A. Infórmese y asista a nuestros cursos
de formación en sus distintas especialidades

¡CONOZCANOS, ESTAMOS MUY CERCA DE USTED!

SERINMO
S.A.

CENTRO DE ESTUDIOS INFORMATICOS

Av. Portugal, 10
614 07 65
MOSTOLES

SERIN TO
EL CENTRO DE INFORMÁTICA

Terreros, 2
691 36 16
PINTO

SERINGE, S.A.

SERVICIOS INFORMATICOS

Magdalena, 8
682 71 28 696 91 85
GETAFE



Los textos destinados a esta sección no podrán exceder de 30 líneas mecanografiadas y deberá adjuntarse el nº de D.N.I., si lo prefieren podrán hacer las consultas por teléfono todos los martes de 11 a 12,30

Falta de iluminación

Pasear por nuestras calles de noche no inspira excesiva confianza. Este hecho se agrava cuando la iluminación es defectuosa o inexistente. La calle Mariano Ron ha estado varias noches sin iluminación, no se por qué ha ocurrido esto, pero es así. Este mes anochece ya a las seis de la

tarde, una hora muy temprana que hace inevitable el tener que desplazarse a casa sin la luz solar.

De noche y sin iluminación no puedo evitar, y como yo supongo que muchas personas, el temer que pueda ser asaltada o que pueda ocurrir cualquier percance desagradable cuando me dirigo a casa.

Ya he dicho que no sé a qué se debe el que no haya luz en esta calle, lo único que solicito es iluminación para esta y todas las calles de Getafe. Iluminación suficiente como para que este problema no sea un obstáculo más para poder pasear por la calle aunque sea de noche.

En los días de tormenta muchas zonas de Getafe se han quedado sin luz durante muchos minutos. Esta situación puede resultar comprensible si tenemos en cuenta las condiciones meteorológicas de estos días, pero el caso que me ha impulsado a escribir esta carta no tenía justificación, al menos no tenía una justificación aparente, ya que no llovía o en todo caso llovía muy poco.

Sólo espero que el problema pueda ser solucionado, no sólo en esta calle, sino en todas que sufran esta situación. ■

M^a Carmen Escolar

TIN GLADO
GETAFENSE

Yo vendo, tu compras

El enchufismo es algo innato a la condición humana; eso, al menos es lo que se desprende de un rápido análisis a los típicos "casos" de oposición que casi diariamente algún amigo (generalmente suspendido) nos cuenta.

El intercambio de favores también se da, dicen, con cierta frecuencia. Un intercambio usual podría consistir en el "yo te doy este espléndido jamón y tú me apruebas a Jorgito". Pero a falta de jamones buenos son duros, y es que nos movemos en un mundo tremendamente materialista.

Ocurre que a veces -no sé si estarán ustedes de acuerdo- es un tanto ab-

surdo este tipo de compra-venta.

Por ejemplo, imagínense ustedes un hipotético caso en el que existe un jurado que tiene que realizar una serie de nominaciones, como en Hollywood, pero podríamos hablar de música, teatro, deporte..., en fin de muchas cosas. Y uno -o varios- de los que pueden ser nominados al mejor... (lo que sea), intercambia una cantidad de dinero con un componente del jurado con la intención de que le vote, y éste va y lo vota. Resulta absurdo, ¿verdad?, pues todavía hay quien dice que eso pasa, y claro a mí no me da la gana, digo la gana, crérmelo. ■

Publicidad

LOOK



- REGALOS DE EMPRESA
- PRENSA Y RADIO
- ENCENDEDORES
- BOLIGRAFOS
- CAMISETAS
- RELOJES
- LLAVEROS
- CARTERAS
- DIETARIOS
- AGENDAS
- MARROQUINERIA
- LOGOTIPOS
- ROTULACION DE FACHADAS Y VEHICULOS INDUSTRIALES

OFICINA Y EXPOSICION

C/ CAPITAL CARLOS HAYA, 1
28902 GETAFE (MADRID)

TEL: 682 35 80

R&D

DETECTIVES PRIVADOS

INVESTIGACIONES LABORALES,
INDUSTRIALES, PERSONALES,
FAMILIARES, BUSQUEDAS, ETC.
APORTACION DE PRUEBAS EN TRIBUNALES.

RESERVA ABSOLUTA

C/ Capellanes,1 GETAFE

Tel.695 03 53

Nissan Trade: Toneladas de sentido práctico.

Suya, moviendo un solo dedo.

Todo en las Nissan Trade es sobresaliente, pero ahora algunas tienen Matrícula de Honor. Para ganar una Nissan Trade completamente gratis, sólo tiene que dirigirse a su concesionario Nissan más próximo y participar en el juego «Matrículas de Honor».

Allí le entregarán una tarjeta con una Nissan Trade impresa. Rasque la matrícula y descubrirá un número. Compárelo con la matrícula de la furgoneta Nissan Trade expuesta

en el concesionario. Si coinciden: «Matrícula de Honor». Acaba de ganar una Nissan Trade gama 90.

Además, sólo por entrar en el concesionario Nissan y participar en este juego, usted tiene un obsequio asegurado.

- 21 modelos.
- Desde 1.778.560,- (IVA incluido).
- Las mejores condiciones de financiación.
- 800 puntos de servicio.
- Promoción válida hasta el 31.12.89.

● FIMOTOR
FIMOTOR LEASING
NISSAN ASSISTANCE
NISSAN CREDIT



Rasque y gane

SAN MARCOS MOTOR, S.A.

POLIGONO INDUSTRIAL "SAN MARCOS"
CALLE MARCONI

TELEF. 682 42 62
28906 GETAFE (MADRID)

VENGA A VERNOS, PIDANOS UNA TARJETA, PRUEBE SUERTE Y ESTA FURGONETA PUEDE SER SUYA. SI NO, REGALO SEGURO

Diálogo, pero sin pasarse



Felipe "el divino" ha prometido gobernar en colaboración y diálogo con el resto de las formaciones políticas. Eso es lo que dio a entender durante el debate de investidura celebrado durante la semana pasada.

El ánimo y la intención de Felipe González es encomiable y así lo debe demostrar el hecho de que se mosqueará con el portavoz del Grupo Parlamentario Catalán, Miquel Roca, por criticarle; de ahí que el presidente le dijera que había proferido insultos contra la democracia. Estaría bueno, criticarle, ¡faltaría más!, y más que le tenía que haber dicho, le tenía que haber dicho que había proferido insultos contra los Dioses, ¡que se habrá creído el Sr. Miquel Roca!

El que el presidente diga que va a propugnar el diálogo no quiere decir que todos se tengan que descarriar y empezar a hacer propuestas o a decir lo que piensan. Miren que como se mosqueé ni les pregunta.■

Premios y gorras

En Zamora se ha abierto la polémica con la extraña propuesta realizada por el dueño de un perro. El señor propuso a su galgo para que fuera denominado como mejor atleta local, propuesta que no fue admitida.

El dueño del espléndido galgo no entendía, ni entiende, la negativa. Al parecer en las bases no se especifica que el mejor atleta tenga que ser un humano; y por lo visto el perro es una maravilla.

Claro, que en este tipo de premios a veces los méritos no son suficientes; en Getafe más de uno sabe bien esto. A veces es necesario tener gorro y ponerlo... en la cabeza.■

Por imperativo letal

El Grupo Independentista "Homo-Borricus" no ha podido acceder al gobierno municipal de su Ayuntamiento, el de Matanzus, porque en la fórmula de juramento querían insertar la coletilla "por imperativo letal".

El resto de los grupos políticos se han opuesto porque no es así, es: "por imperativo del imperio". Pero los de "Homo-Borricus" aseguran que, o dicen lo de "por imperativo letal", o se lían a bofetadas y machetazos con todo el pueblo.

El resto de las fuerzas políticas han decidido formar una plataforma unitaria que van a denominar "Borricus Pero Menos".■

C/ Madrid, nº 56 1º
Tlfno: 695 30 34
GETAFE



C/ Ampurdan, nº 4
Tlfno: 686 72 08
ZARZAQUEMADA

- * MEDICINA ESTETICA
- * OBESIDAD
- * CELULITIS
- * ADELGAZAMIENTO LOCALIZADO
- * TABAQUISMO

- * LASER MEDICO CO₂
- * LESIONES DEPORTIVAS
- * ARTROSIS
- * HEMORROIDES
- * VARICES

Las ratas la echan de casa

Estrella González, se ha visto obligada a abandonar su casa ante la invasión de una plaga de ratas, según han declarado a GETAFE EXPRES familiares de la víctima.

Los hechos ocurrieron durante la madrugada del pasado sábado día 10. Estrella González, de 65 años vive sola, se encontraba ya acostada cuando escuchó ruidos en el salón del domicilio que habita en el número 19 de la calle Andalucía. Al abrir la puerta de la habitación para ver de donde provenían los extraños ruidos, vió que la habitación estaba llena de ratas de un considerable tamaño; asustada, se puso un abrigo y salió de la casa, dirigiéndose al domicilio de su hija.

El domingo avisaron a la policía, que les envió a Protección Civil, siempre según los propios familiares de la víctima. Protección Civil se personó en el lugar de los hechos y certificó la presencia de la ratas. Los animales se habían comido parte de la pared para poder acceder al salón del domicilio.

Antonia Navarro, hija de la afectada, asegura que el piso había sido invadido "por unas 40 o 50 ratas".

Aclaración

Con relación a la noticia aparecida sobre el Colegio de Educación Especial "Miguel de Unamuno" en el número 55 de la revista GETAFE EXPRES, puntualizamos que la foto que acompañaba a dicha información y en la que aparecía Teresa Miguel Arconada, reflejaba el ambiente laboral de la asociación APANID de Getafe, y no tiene ninguna relación con el centro que causaba la noticia.

Lotería de Navidad

ACOGE advierte a quienes hayan adquirido participaciones para el sorteo de la lotería de Navidad del próximo 22 de Diciembre con el número 57083, que la cesta sorteada se entregará al número de serie que coincida con las cuatro últimas cifras del premio gordo (no cinco como figura en las papeletas como error). La cesta constará de los siguientes productos navideños: 4 tabletas de turrón de Alicante, caja de polvorones, mantecados, mazapanes y almendrucos; paquetes de piñones y peladillas; bote de piña y melocotón en almíbar y botellas de Whisky, Coñac, Anís, Sidra y Champán.

Extravío de lotería

Se ha producido el extravío de participaciones para el sorteo de lotería que se celebrará el día 22 de Diciembre del 89. Son en total 70 participaciones de 225 pesetas cada unidad del talonario que incluye los números del 30 al 100. Las participaciones pertenecen a la Peña Atlético "Del Atleti al cielo", con el número 10776.







AUTO-ESCUELA

C/ TARRAGONA, Nº 21 GETAFE
TELEF: 696 78 96

Disco - Pub
PLATO
c/. Toledo, 15. Getafe

Symposium universitario

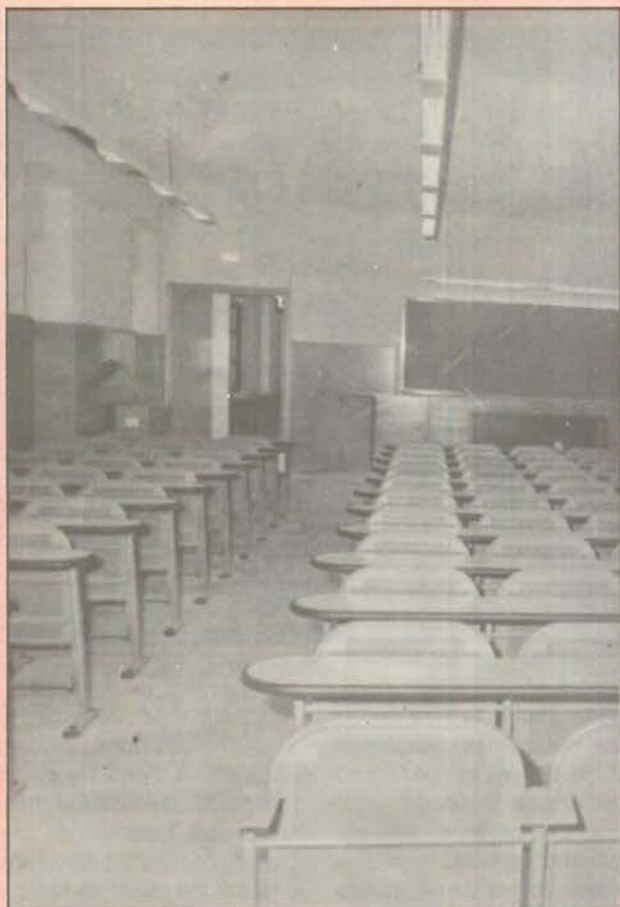

Representantes de la Universidad Carlos III han confirmado la celebración durante las próximas semanas de un Symposium que bajo el lema "**Derechos humanos y escasez**" se celebrará en el campus de Getafe.

Accesos a Madrid

La realización de la M-40 y de la M-50 aliviarán el traslado a Madrid y unirán las dos carreteras nacionales que pasan por el término municipal de Getafe en dirección a Madrid.

De esta forma, la carretera de Toledo (nacional 401) y la de Andalucía (nacional IV) quedarán unidas por medio de las dos vías que, de momento, son sólo un proyecto ya que las obras de la M-50 todavía no se han iniciado y en la M-40 sólo ha sido completado el 15% del proyecto original. La finalización de la M-40 está prevista para el año 1992.

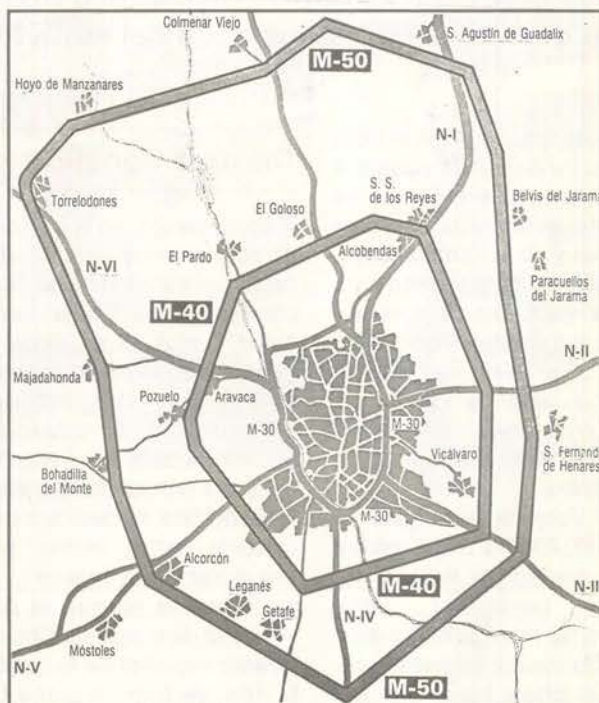

DOSSIER

hombre

C/. Madrid, 7
Teléf.: 681 88 46

28901 GETAFE
(Madrid)

Acogerá un Centro de servicios sociales y de la 3ª edad

Después de 7 años finalizaron las obras del Hospitalillo de San José

El día 6 de Diciembre, undécimo aniversario de la constitución española, fue el marco elegido para inaugurar este Hospitalillo. Al acto de apertura asistió además de nuestro alcalde, Pedro Castro, los representantes de las restantes formaciones políticas de la localidad y entre otros José María Peridis, encargado de dirigir la restauración del edificio.

Con esta rehabilitación el Hospitalillo de San José pasará a ser un recinto en el que se instalará un Centro de servicios sociales y de la Tercera Edad. Después de dar un paseo para ver los resultados de la restauración del edificio, Pedro Castro y Juan Vergara, elegido como alcalde de Getafe en 1943, cortaron la cinta representativa de la apertura de dicho centro.

Juan Vergara manifestó a GETAFE EXPRES que estaba muy contento por haberse logrado rehabilitar este edificio, "la recuperación está perfectamente lograda, gracias al buen hacer de los técnicos y de las autoridades".

Día de la Constitución

A continuación, en la sala donde se encuentra una pequeña capilla, el catedrático de Derecho constitucional de la Universidad Carlos III se dirigió al público asistente para manifestarle su satisfacción porque un día tan importante, que expresa una normalidad constitucional y una normalidad del acontecer político, se dedicara para celebrar actos como esta inauguración, "expreso mi satisfacción porque el Aniversario de la aprobación del pueblo español de la constitución, de lugar a actos tan bellos como la inauguración de un edificio dedicado a los



servicios sociales". También Pedro Castro, en su breve intervención, aludió a la celebración en su undécimo aniversario de la recuperación de la democracia de los españoles, "agradezco el esfuerzo de todas las personas que han hecho posible esta realidad: INEM, Fundación Cívica y Escuela Taller". Las labores de restauración de este edificio del siglo XVI, que comenzaron en el año 82, se han prologado hasta días antes

de la propia inauguración. La realización de las obras han sido dirigidas por el arquitecto José María Peridis y en ellas han participado los alumnos de la Escuela Taller. Siete años se ha tardado en finalizar las obras de restauración de este edificio que no se ha mantenido al margen de la polémica que rodea a varias de las interminables obras que se realizan en nuestra localidad. ■

G.M



taberna andaluza
EL ROCIO

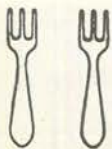

RESTAURANTE

C/. Madrid, 63
Tel. 695 93 84
GETAFE (Madrid)

Tras herirle de gravedad extrajo tranquilamente el dinero de la caja registradora

Un atracador dispara a bocajarro a un comerciante

Pablo Roldán López fue herido de gravedad por el disparo de un atracador el pasado día cinco cuando se encontraba despachando en el autoservicio de su propiedad situado en la calle Cataluña.

Los hechos se produjeron a las 13,00 horas, cuando un hombre entró en el autoservicio situado en el número ocho de la C/ Cataluña. Pablo Roldán se encontraba junto a la caja, en ese momento no había nadie comprando en el establecimiento.

El presunto atracador se acercó a él con un revólver y le pidió el dinero de la caja registradora, Pablo Roldán cogió un cuchillo con la intención de hacer frente a las amenazas. Ante esta situación, el intruso disparó a bocajarro a Pedro Roldán y extrajo el dinero que había en la caja registradora. Según testigos presenciales de la huida, al menos un hombre esperaba al agresor en un vehículo.

La hija de Pablo Roldán ha manifestado a GETAFE EXPRES que "al oír el disparo llamé a la policía. Cuando le vi tendido en el suelo pensé, en principio, que la bala no le había herido".

Muy grave

El proyectil se alojó en el lado izquierdo del vientre de Pablo Roldán, que inmediatamente fue trasladado al hospital 12 de Octubre. Al cierre de esta edición el estado del agredido era de "muy grave" y los familiares



todavía temían por su vida. La hija del agredido no sabe cuánto dinero podía haber en la caja, ya que su padre, en el momento de los hechos, se encontraba solo. La policía no ha localizado todavía al presunto agresor, que huyó hacia la Avenida de las Ciudades con el acompañante que le estaba esperando, según han declarado vecinos que se percataron de los hechos. Algunos de ellos aseguran que eran dos los hombres que estaban esperando en el vehículo utilizado para la huida. ■

M.G./G.J.
Fotos : Noé Mora



teeshirt ex



teeshirt

ESTAMOS A SU SERVICIO
EN LA RAMA DEL
GENERO TEXTIL FABRICANDO,
DISTRIBUYENDO
E IMPORTANDO TODO
TIPO DE PRENDAS:

- CAMISETAS PUBLICITARIAS
- CHANDALS
- SUDADERAS
- ROPA DE TRABAJO
- BAÑADORES, ETC.

C/. CHURRUCA, 10
TELEF. 682 52 11
FAX: 682 37 24
28902 GETAFE (MADRID)

El PP solicita la comparecencia del Consejero de Economía en la Asamblea de Madrid

Denuncian los elevados precios que se cobran en la ITV de Getafe

El Partido Popular ha denunciado en la Asamblea de la Comunidad Autónoma de Madrid los altos costos que se cobran en la ITV de Getafe por las revisiones realizadas a los vehículos, así como los grandes retrasos que el usuario debe sufrir y el que se cobren las tasas por la revisión sin la autorización de Industrias.

La diputada del Partido Popular en la Asamblea de Madrid, Carmen Alvarez, ha denunciado en el parlamento autonómico el alto costo de las revisiones que se realizan en la Inspección Técnica de Vehículos (ITV) de Getafe y los retrasos que se producen en la misma. La denuncia del PP asegura, además, que la empresa Promoción y Comercialización de Empresas, SA (Prydecosa) cobra la tasas de revisión de automóviles importados sin la correspondiente autorización de Industrias. La diputada popular ha manifestado que el costo de las revisiones que se realizan en la ITV de Getafe es uno de los más elevados en España, así como que los retrasos llegan a ser hasta de seis meses.



Durante los últimos meses los trabajadores han llevado a cabo varias movilizaciones

Vehículos importados

La revisión que se realiza a los vehículos importados cuesta 23.520 pesetas, y se debe abonar una tasa por expediente que asciende a poco más de 5.000 pesetas.

Durante el pasado mes de octubre el personal de la ITV de Getafe llevó a

cabo diversas movilizaciones en protesta por lo que consideraban "irregularidades en el estatuto de los trabajadores". El personal laboral no estaba de acuerdo con la gran cantidad de contratos temporales que se realizan en esta ITV. ■

G.E.
Foto: Noé Mora

ALTA PRECISION INDUSTRIA MECANICA

aprim, s.l.

FABRICACION DE PIEZAS PARA AUTOMOVILES

Carretera de Toledo, km. 11,800 • Getafe (Madrid) • Teléfono 695 38 58

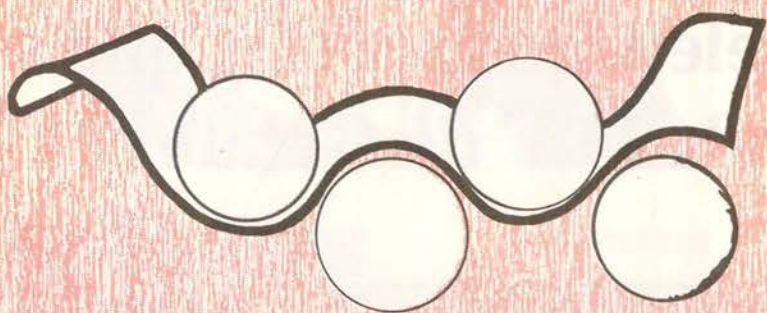

luima

Graphics Arts

SL

**IMPRESOS EN GENERAL
OFFSET**

**REVISTAS - FOLLETOS
TRABAJOS COMERCIALES**

Hinojosa del Duque, 24
Polígono ALBARREJA
Teléf. 606 43 86

Fax: 682 37 24

28940 FUENLABRADA (Madrid)

Otra de timos

Durante varias semanas venimos denunciando una serie de timos o engaños que se producen en nuestra localidad. Timos de todo tipo: el de la estampita, el toco mocho o como, en esta ocasión, el denominado timo de la confianza. Pero estas palabras deben caer en saco roto, ya que ese tipo de engaño tan antiguo en su origen se está consagrando desgraciadamente como una costumbre.

Así, a principios de este mes se produjo el timo de la confianza, consistente en que un timador o timadora entra en un comercio y pide a préstamo una cierta cantidad de dinero, como si viniera de parte de otro comercio colindante al suyo. De este modo, José V.D, dueño de una tienda en la calle Verónica dió 100.000 pesetas a una joven que decía proceder de un supermercado cercano. Dicha joven, al parecer de buen ver, tenía unos 23 años. Naturalmente, cuando José fue a recobrar su dinero se encontró con la sorpresa de que le habían timado.■

Una anciana, de 74 años de edad, fue la víctima del consabido timo de la estampita. Cuando Aurelia P.M. fue abordada por un hombre y dos mujeres de mediana edad, consiguieron convencerla para que les diera 225.000 pesetas a cambio de una serie de papeles sin valor.■

Fiestas de Navidad

Desde el día 11 del presente mes hasta el 5 de Enero, se celebrarán las fiestas de Navidad en nuestra localidad. Por ello, se han preparado una serie de actividades como: el 4º encuentro de Villancicos, un Belén viviente y la tradicional cabalgata de Reyes. Para la realización de estos festejos el Ayuntamiento de Getafe dispone de 5.700.000 de pesetas.

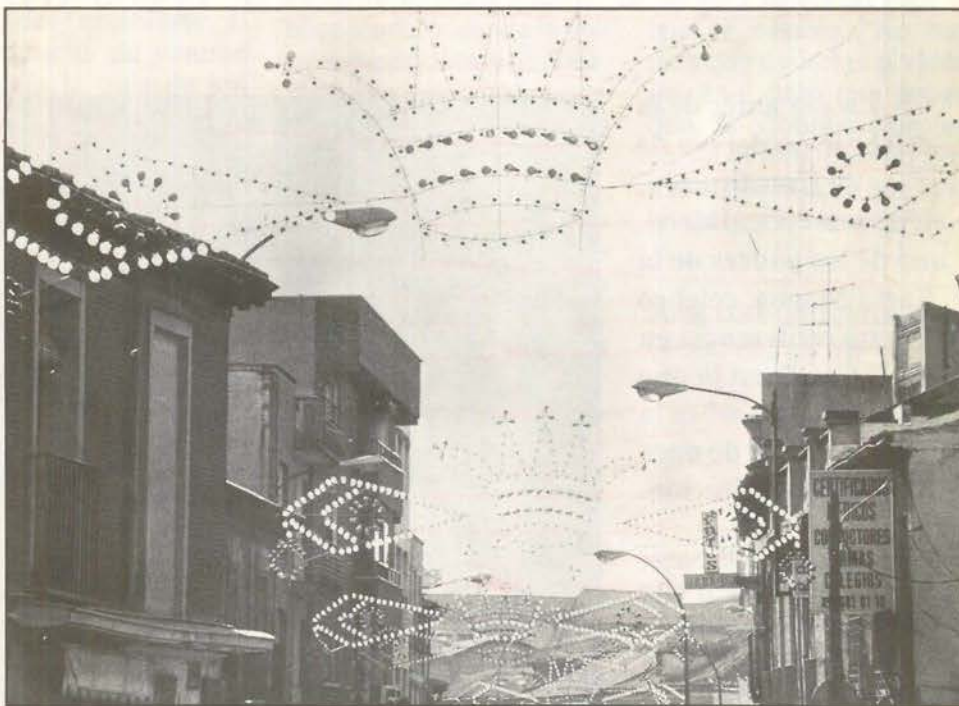

A continuación detallamos los actos a celebrar:

- IV encuentro de villancicos de Getafe. Días 11, 12, 13, 14 y 15 de diciembre, en el centro municipal de Cultura.
- Concierto de Navidad. Día 17 de diciembre a las 19 horas. Contará con la actuación de la Coral Polifónica de Getafe.
- Inauguración del belén de la plaza del ayuntamiento, realizado por el belenista getafense Juan Luis Yubero. Día 20 de diciembre a las 20 horas.
- Belén viviente en la plaza de la parroquia de la Magdalena. En él participarán también corales de villancicos de Getafe. Durante los días 22 y 23 de diciembre.
- Festival de la tercera edad. Contará con la actuación entre otros, de Nino Ribero y Olivia Welch. En el cine de las Margaritas, el 21 de diciembre a las 17 horas.
- Inauguración del retablo realizado por el pintor Teófilo Barba, en la parroquia de Fátima. El acto se realizará el 21 de diciembre a las

19 horas y contará con la actuación de la Joven Orquesta de Cámara de Getafe.

- Sembradores de estrellas. Organizado por niños y jóvenes de las parroquias y colegios de Getafe.

Día 23 de diciembre a las 11,30 en la plaza del ayuntamiento.

- La tradicional San Silvestre getafense que comenzará y finalizará en la calle Aragón, el día 31 a las 18 horas.

- Gran cabalgata de los Reyes Magos de Oriente.

Noche del 5, con nuevo recorrido al estar en obras la calle Madrid. Salida: avenida de las Ciudades, avda. España, avda. Juan de la Cierva, calle Madrid, General Palacios, calle Manzana, calle Magdalena, calle Jardines y concluirá en la plaza del ayuntamiento.

- Concierto de año nuevo, a cargo de la Banda Municipal de Getafe.

Día 14 de enero a las 12 horas en el cine de las Margaritas.

Aparte de estas actividades se realizará durante toda la Navidad más actos en los centros cívico de la Alhondiga, Perales del Río, Sector III y Juan de la Cierva.■

G.M.

Fue uno de los ponentes de la Constitución

Peces-Barba: "Con la Constitución pasa como con el aire, no nos damos cuenta de que falta hasta que se respira"

Un día antes de la celebración del día de la Constitución, Gregorio Peces-Barba, uno de los padres de la Carta Magna, celebró una conferencia en Getafe en la que reflexionó sobre la importancia de once años de Constitución.

Con la intención de hacer "una reflexión en voz alta de la trascendencia política y ética de la Constitución", inició Peces-Barba una conferencia en la que subrayó la gran aceptación que por primera vez en España ha tenido una Constitución. Proyecto que se inició el 22 de agosto de 1977 con la presencia de siete ponentes, entre los que se encontraban Manuel Fraga, Miguel Roca y Gregorio Peces-Barba, entre otros representantes de los diferentes partidos políticos del momento.

Once años después de la elaboración de la Constitución, su creador disiente en algunos de los puntos a los que se dieron forma en el año 77. "Si estuviéramos en un seminario de profesores diría que en la Constitución hay errores técnicos, pero la verdad es que no son sustanciales a efectos políticos". Peces-



El rector de la universidad Carlos III durante un momento del coloquio

Barba, entre esos "errores técnicos", destaca el problema del Senado para ser una cámara de representación territorial en su organización

con las autonomías.

Tras haberse declarado nulas las elecciones en tres provincias del territorio nacional la ley electoral vigente

se ha tambaleado. Para Peces-Barba, esta situación "no es un drama, porque en todos los países se cometen errores constitu-

cionales, lo que es importante es que haya métodos para corregirlo". Lo que sí encuentra modificable en esta ley son las listas cerradas que en un momento fueron necesarias, "pero que, felizmente, ya no lo son".

A estos fallos, el profesor sumó "el agobio y atasco de asuntos" que el Tribunal Constitucional está sufriendo y la urgencia con que el tema debe ser tratado. Pese a todos estos problemas Peces-Barba insistió en que "no hay razones perentorias para modificar el texto de la Constitución".

Por otra parte, sí resaltó la necesidad de desarrollar "dimensiones de la igualdad material", donde se echa en falta una política eficaz en vivienda, sanidad y trabajo, como quedó reflejado en la huelga general del 14-D, y la elaboración de textos que regulen los ave-

ces de la sociedad, caso de la informática.

Aceptación popular

Cuando en el año 1977 se reunieron durante meses los ponentes de la actual Constitución, su única intención era la de "establecer el gran sistema de valores que fuera la guía de los constituyentes, de los legisladores y de los ciudadanos", y que tuviera una triple función: la legitimidad, la justicia y la seguridad.

Tras graves atentados por los que estuvieron marcadas las fechas más importantes de todo el periodo de elaboración, se publicó el 29 de diciembre. "No se publicó el 28 por el buen humor de los españoles". De todas las fechas que podían haber sido elegidas para la

conmemoración del día de la Constitución, se tomó el 6 de diciembre, fecha del referéndum popular y que "es la más significativa democráticamente".

Gregorio Peces-Barba atribuye el triunfo del texto a que los ciudadanos creyeron que es más fácil obedecer la Constitución que desobedecerla. Y donde la única excepción era el nacionalismo vasco que no lo aceptó, porque además de la Constitución quería un pacto con la Corona, que sustituyó por un pacto con el gobierno. "Con un principio de autodeterminación que no es propio del País Vasco, sino de los países africanos".

De estos hechos, que pasaron a la historia, tan sólo queda "el nacionalismo extremo de HB", que sigue manifestando "su mala fe, la intención distorsionadora y el cinismo de decir

que viene con buena voluntad, justificando la comisión de asesinatos". Peces-Barba quiso dejar en su discurso la idea de que la Constitución tan solo son las reglas del juego que señala los grandes ideales políticos y éticos de una sociedad, con la seguridad de que ese día todo el mundo sabe lo que se celebra. "No hay más que ponerles el video del 23-F para que sepan que la Constitución es como el aire, que no nos damos cuenta de que falta hasta que se respira". ■

José Luis Corrochano
Fotos: Miguel Martín



Las indicaciones del ponente fueron seguidas atentamente



CONTRAPUNTO A BARCELONA

Se entera de todo.

Por muy aislado que uno esté y haga lo que haga, puede enterarse de todo lo que pasa en el mundo. Nuestros Servicios Informativos, con José Antonio Ovies a la cabeza, realizan un gran esfuerzo diario para que, a través de distintos programas y de los informativos a las horas en punto, no pase nada sin que tú te enteres.

Si quieres saberlo todo, sintonízanos a todas horas.



70 Emisoras y tú, en Cadena.

Rato Getafe, 101.8 F.M.

Cruz Roja de gala

Una vez más Cruz Roja cumple años, como es habitual en Getafe el momento ha ido acompañado de una especial celebración por parte de todas las personas y entidades que de una u otra forma se sienten vinculadas a Cruz Roja. El humorista Nino Rivero puso la inevitable nota de humor en una velada que un año más se resolvió con el mayor de los éxitos.



Presidente y Vicepresidente unidos por un brindis

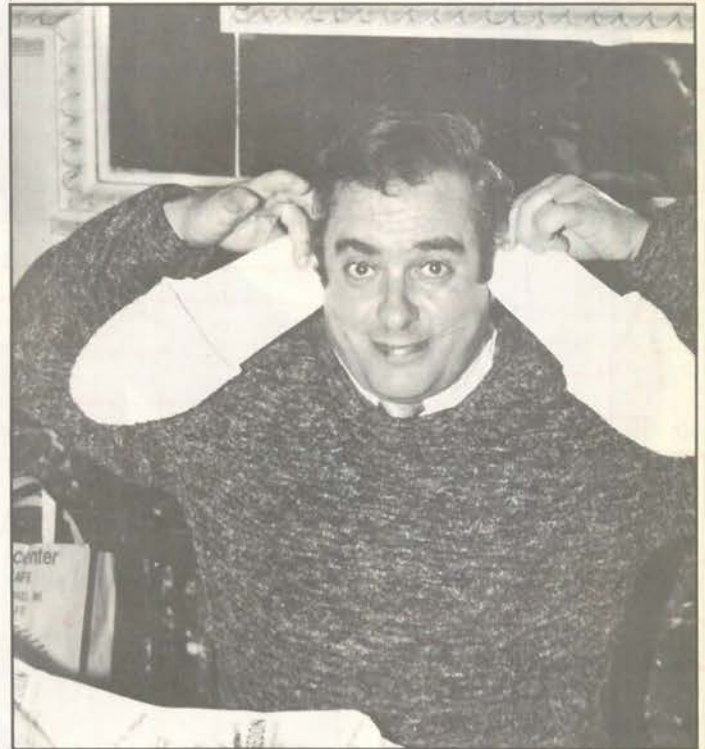

Nino Rivero demostró su excelente sentido del humor, la suerte le deparó unas azulísimas zapatillas.



El buen humor dominó la celebración.



Un año más los salones volvieron a registrar un lleno absoluto

UNA FINANCIACION COMO TU LA QUIERES

%

Ahora, si financias tu Peugeot 309 Gasolina o Diesel a un año, no pagas ni una sola peseta de intereses. ¡Menudo ahorro! Sólo tienes que entregar tu coche usado a cambio y con la valoración que te haremos de él podrás compensar e incluso superar la entrada mínima del 10%.

Y si prefieres otra financiación, la tenemos: hasta 48 meses con unas condiciones a tu medida.

Acércate a tu Concesionario y súbete a un Peugeot 309. Como tú lo quieres.

PEUGEOT 309
Es OTRA HISTORIA



Oferta no acumulable a otras anteriores
y válida hasta el 31 de Diciembre.

GEMOVIL, S.A.

Calle de Leganés, 23. Tel.: 695 31 82

Ctra. Andalucía, Km. 14,300. Tel.: 695 73 84

Avda. de las Ciudades, 10. Tel.: 695 23 64

Centro Comercial Getafe-3 (Sector Tres) GETAFE

su concesionario
PEUGEOT TALBOT



Reportaje

Hace dos años, los vecinos del barrio **Parque Fátima** protagonizaron una serie de protestas relativas a la alarmante concentración de jóvenes con las ya famosas "litronas" frente a un bar de la localidad mostoleña. La historia finalizó con el consiguiente cierre del bar.

Ahora, dos años después, los vecinos de **Móstoles** inician nuevas protestas, esta vez localizadas en la **Avenida 2 de Mayo**. La causa: el aumento de la inseguridad ciudadana. Ante ello, se forma una asociación de vecinos que pretende "erradicar" el problema de la delincuencia y el tráfico de estupefacientes por su propia cuenta mediante la formación de patrullas ciudadanas de vigilancia nocturna.

Ante el problema, los vecinos del citado barrio decidieron mandar cartas de protesta al concejal de Sanidad y a la delegada del Gobierno, **Ana Tutor**. La respuesta de ésta última no se ha hecho esperar, calificando la formación de las mencionadas patrullas ciudadanas de "ilegal". Por su parte, el concejal de Sanidad del ayuntamiento de Móstoles niega que sea tan alto el índice de drogadicción de la localidad, comparándolo con otros pueblos de la zona y añade que "estamos en contra de las patrullas ciudadanas. Lo razonable es que cada uno ocupe su lugar".

Los vecinos del 2 de Mayo, sin

Móstoles

Las patrullas civiles

Cuando las decisiones -o indecisiones- municipales se hacen esperar, algunos vecinos deciden agruparse para poner fin a los problemas. En este caso, los vecinos son de Móstoles y el problema, la inseguridad ciudadana, motivada, entre otras cosas, por el alto índice de delincuencia y drogadicción. Ante ello, los vecinos proponen la formación de patrullas ciudadanas de vigilancia nocturna.



embargo, parecen decididos a establecer grupos de vigilancia nocturna en turnos de tres horas, si no se llegara a un acuerdo.

Juicios y protestas

La red de protestas frente al hecho no se centran sólo en la concejalía de sanidad y en el ayuntamiento. Fuentes policiales afirmaron en su momento que prestarían su apoyo a cualquier intento que significara la desaparición de cualquier indicio de delincuencia o tráfico de drogas. Pero añadieron también que "no está en nuestra voluntad hacer un estado policial".

A estas afirmaciones se suman las de la **Asociación Punto Omega**, dedicada a la reinserción de toxicómanos, quienes propusieron una reunión de la Junta de Seguridad Local, conjuntamente con el alcalde de la localidad. Así mismo, harán pública la petición de más unidades de desintoxicación de drogas. Sin embargo, no creen que todo esto sea una cuestión de "patrullas", sino de medidas a tomar por el propio gobierno municipal.

Con todo ello, la situación está que arde. Son más las voces en contra que a favor, pero parece ser que los vecinos están decididos a tomar la justicia por su mano. ■

Manuela Ortiz



- BILLETES FERROCARRIL
- BILLETES AVIÓN
- BILLETES AUTO-RES
- ALQUILER DE COCHES
- ESTANCIA EN HOTELES
- ESTANCIAS EN APARTAMENTOS
- BILLETES DE BARCO
- PRESUPUESTOS PARA GRUPOS
- VIAJES DE NOVIOS
- ESPECIAL «TERCERA EDAD»

NUESTRA DIRECCIÓN ES:

CALLE MADRID, 12 • TELÉFOS.: 695 62 30 - 695 58 74
695 30 46 - 696 15 13 • GETAFE (Madrid)

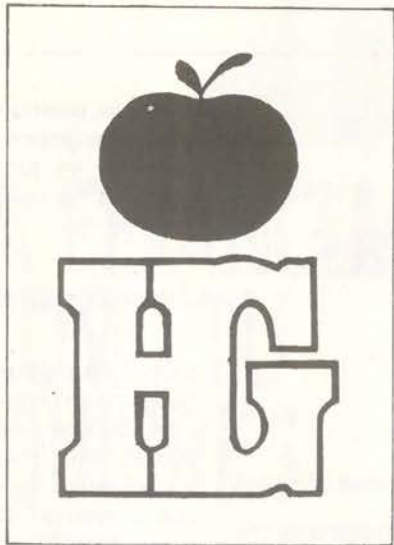

Hiper Getafe

C/. Madrid, 117 Getafe ☎ 695 68 64

Croissantería-Boutique-Variantes
Cafetería-Restaurante

APARCAMIENTO GRATUITO EN 1.º SOTANO

**Nuestro objetivo:
Una compra agradable
con los precios de Hiper Getafe.**

**rompemos
todos los moldes
de precios**

¡VEN A COMPROBARLO!

PARLA

Sanidad

Detectados casos de triquinosis

Tres casos de infección por triquinosis han sido detectados en la localidad de Parla según ha informado la coordinadora de Sanidad del municipio. Estos primeros casos forman parte de una misma familia, los padres y su hija. La carne infectada llegó a través de un pariente que la compró en el pueblo toledano de Ventas Peña Aguilera, localidad en la que apareció el brote de triquinosis como consecuencia de una partida de chorizos de fabricación casera. La madre y la hija se encuentran en casa y el padre se encuentra hospitalizado.

En total son treinta y ocho los casos que se han detectado en la Comunidad madrileña en las localidades de Parla, Pinto y Alcalá de Henares. Según el concejal de Sanidad de Parla, Agustín Cortés, han sido dos las partidas de embutidos que se han enviado a Madrid para su estudio sanitario. Una del mes de octubre, causante de la infección en Parla, y otra que podría ser inocua, del mes de noviembre.

En los últimos días la concejalía de Sanidad ha llevado a cabo una campaña de información en prevención de posibles afecciones. ■

ZONA SUR

Transportes

Precios más bajos para los desplazamientos en la periferia

El Consorcio Regional de Transportes prepara para el próximo año un nuevo abono mensual para aquellos usuarios que se desplazan por los municipios de la periferia. Esta iniciativa está dirigida a aquellas personas que se desplazan de un municipio a otro de la zona sur y que se ven obligados a pagar a un abono más caro que aquellas personas que viven en Madrid.

"Para estos casos, que se producen especialmente en la zona sur de Madrid, se ha pensado un nuevo abono cuyo precio podría fijarse en 500 pesetas menos que el actual". Los nuevos precios podrían implantarse a mediados de 1990 y podría suponer al Consorcio 100 millones de pesetas más de subvenciones. ■

LEGANES

Ayuntamiento

3.000 solicitudes para 16 puestos en el Ayuntamiento

Cinco limpiadoras, cinco subalternos, dos oficiales de desinfección, dos profesores y dos inspectores que serán contratados interinamente en un corto plazo de tiempo, en un proceso de selección directa del ayuntamiento. Más de 3.000 solicitudes para tan sólo dieciséis puestos de trabajo se han presentado tras la convocatoria realizada por el Ayuntamiento de Leganes.

Según el comité, este sistema infringe los acuerdos vigentes sobre contratación de nuevo personal, que se debe hacer a través del INEM. Las autoridades han explicado, sin embargo, que estaba es lenta y que necesitan rápidamente al personal. Según Alfredo del Moral, presidente del comité de empresa del Ayuntamiento, estos aspirantes "no podrán optar a las plazas ya que los sindicatos, CCOO y UGT, impugnarán la convocatoria por haberse hecho anormalmente". Al mismo tiempo Izquierda Unida ha denunciado la negligencia del concejal de Personal por no dar publicidad al tema. ■

Materiales de Construcción CORTES

AZULEJOS - PAVIMENTOS

EL GRES más BARATO

EXPOSICION Y VENTA:

Reina Victoria, 18

Teléf. 698 23 80

- PARLA (Madrid) -

Macarena, 21

Teléf. 699 50 50

En la zona Sur

SU HIPER

Muy cerca de Vd.

Abierto
de Lunes a Sábado,
de 10 a 22 horas.
Parking.

HIPERMERCADO
ALCAMPO
Fulminamos los precios.

GETAFE 3
Centro Comercial
Sector III



Juguetes en Navidad

Negocio de ilusiones

Nochebuena y Reyes son las dos oportunidades en las que regalar es más una obligación que un placer. Si hay niños de por medio, el asunto se complica con la busca y captura de ese juguete que llame su atención y que se transforme en compañero por un tiempo.

Las tiendas, grandes y pequeñas, se preparan para la avalancha de clientes.

Los meses de diciembre y enero son los más esperados por los niños. Ya saben que los regalos se sucederán en las fechas señaladas en el calendario por la llegada de Papa Noel, los Reyes Magos, o ambos. Cada año, la oferta de juguetes aumenta. Durante todo el año, las industrias jugueteras trabajan con sus miras puestas en la Navidad, sorprendiendo con el muñeco que gesticula o con la mujercita embarazada. Nuevos juegos de mesa o videojuegos. Los microordenadores cada año ofrecen mayores posibilidades. Las nuevas muñecas cuentan con accesorios que para ellas quisieran Linda Evans o Joan Collins. Pero, en estas fechas, pedir no está feo y todo se vende.

Los establecimientos preparan la campaña de Navidad en dos campos principales, alimentación y juguetes. La llegada de propaganda aumenta y rebosa los buzones. Es la oferta al cliente.



Hipermercados

En el caso del establecimiento Simago, perteneciente a una gran cadena, 15.000 folletos han sido embuzonados, folletos en los que no aparece el precio de los juguetes, "porque pueden modificarse, aunque normalmente ya van preestablecidos. Además, estos precios dependen de las plazas. Por poner un ejemplo, hay juguetes que no tienen el mismo valor en El Ferrol que en Getafe", explica Máximo Rodríguez Ortiz, responsable de la tienda de Getafe.

La publicidad de los folletos no se refiere a un juguete determinado, sino a los ofertados por el establecimiento. El producto en sí, lo ofrece el fabricante, que visita las ferias durante el año y lo promociona en Televisión. "Simago, lo que puede hacer, es darle un lugar preeminente a un determinado juguete, pero normalmente, tenemos incluso algunos que no aparecen en TV", aclara el sr. Rodríguez. Lo que está demostrado es que los niños prefieren los juguetes anunciados por la televisión, "están influenciados. Algunos piden un muñeco que ya han tenido y al que recuerdan, pero la mayoría prefieren los que salen en TV".

Con respecto al resto del año, Simago amplía el espacio destinado a los "cacharritos de los niños". "Se duplica la exposición de juguetes. Durante la temporada de verano también aumentamos la exposición con los juguetes de playa, pero es distinto".





Existe una nueva tendencia, que desvía la adquisición de los juguetes tradicionales hacia la compra de microordenadores, ya que **"los niños mayores se decantan por juguetes de sociedad o más sofisticados"**.

Otro hecho fácilmente verificable es que la clientela se incrementa en estos días, **"pero cifras exactas no tenemos, ya que sólo podemos contabilizar el número de compradores en el autoservicio. La gente puede adquirir los productos pagando cada uno en una caja distinta"**. Los días en que la masificación compradora aumenta se concentran en los anteriores a las fechas claves. **"Yo diría que, normalmente, hasta el día 5 las compras se centralizan en productos de alimentación, y que de ese día en adelante, todo el mundo compra juguetes"**.

La tradicional y típica presencia del rey mago en Simago, se ha complicado este año. **"Por ahora no se va a hacer porque la tienda se queda pequeña y no hay espacio. En la puerta es bastante difícil, porque el tiempo es malo, pero si éste mejora, el tradicional rey mago estará en Simago"**.

Comercios pequeños

Catorce años, más o menos, lleva abierta la tienda de juguetes **Arco Iris**. En plena calle Madrid, tiene una clientela que la conoce. Este año, posiblemente la actual situación de la calle pone difícil que mantenga su nivel de venta habitual en estas fechas. Su dueña señala que **"durante estas fechas se vende de todo"**. La afluencia de clientes, durante los años anteriores, llegaba a **"más de triplicar la clientela"**. Y, es que, ya se sabe, que en esta época, la fiebre compradora se desata y por ello, **"los encargos aumentan a la fábrica"**. Su dueña presume de una clientela es de todas las edades **"también niños mayores"**. También en los pequeños comercios la clientela afluye en mayor número los días inmediatos.

Los pequeños comercios se encuentran con la disyuntiva de que se ven obligados a mantener sus precios, mientras que algunas grandes cadenas venden los juguetes a un precio incluso inferior al de fábrica. La Navidad es un negocio, la tradición navideña así lo exige. ■

S.G.

Fotos: Miguel Martín



PROTEGGE LA
CAPA DE OZONO,

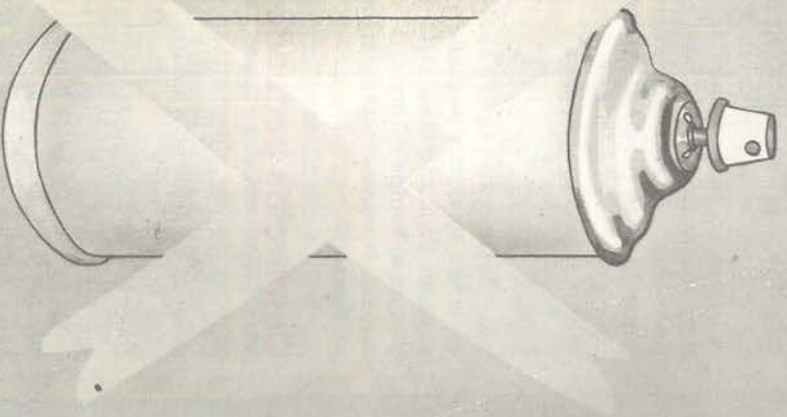

PROTEGGE TU
MEDIO AMBIENTE



AYUNTAMIENTO DE GETAFE
DELEG. DE MEDIO AMBIENTE

EN CANDELERO

El sufrido consumidor

Se han alzado ya las primeras voces contra el consumo familiar, que ha aumentado durante este mes, ajeno a las restricciones económicas.

Los máximos dirigentes de la economía esperaban frenar la creciente inflación confiando en que el consumidor reduciría su gasto (utópico objetivo durante los meses navideños). Sin embargo las familias españolas, que destinan una cuarta parte de sus gastos totales a alimentación, han hecho caso omiso del consejo de apretarse el cinturón.

El consumo español es el más alto de la comunidad europea y el duro ajuste se plantea con los impuestos y la carestía de los productos.

Así pues mientras los gobernantes llaman al ahorro al consumidor, éste dedica sus honestos ahorros a gozar de una navidad que casi nunca se ha asemejado a la de otros países europeos. ■

Esther García

“Como hundir su empresa”

Autor: Bruce Nash y Allan Zullo.

Editorial: Temas de hoy.

Colección: El Papagayo.



En este libro se recopilan múltiples experiencias de empresas americanas, desmitificando la labor empresarial.

Exponen la multiplicidad de experiencias a través de esta obra que se subtitula como “Guía práctica de la mala gestión.” ■

TRIBUNA...

El IMADE participará en el polígono de La Cantueña

El Instituto Madrileño de Desarrollo participará con más de 300 millones de pesetas en el consorcio urbanístico que desarrollará el polígono industrial La Cantueña con cargo al presupuesto del fomento del empleo.

Este polígono que se situará entre Parla y Fuenlabrada, se desarrollará según un protocolo firmado el 26 de octubre por el presidente de la Comunidad, Joaquín Leguina y los alcaldes de las dos localidades.

El nuevo polígono ocupará una superficie de 141 hectáreas de terreno y podría crear unos 7.000 nuevos puestos de trabajo. ■

... DE ACTUALIDAD

Pedro Ballvé



“Mejor día a día...” es el lema de la empresa Campofrío, la empresa presidida por Pedro Ballvé desde 1986.

Su entrada produjo un cambio en la compañía atípico en el sector alimentario español. Así se recobraban la mayoría de acciones de una compañía nacional hasta el momento en manos de la norteamericana Beatrice Foods. ■

R

La asistencia sanitaria en el caso de la enfermedad común se presta generalmente a través de la Seguridad Social, no obstante los accidentes de trabajo son atendidos en su mayoría por entidades colaboradoras de la Seguridad social, las mutuas.

Mutua Castilla es una de las 200 entidades de este tipo existentes en el territorio nacional. El responsable de Mutua Castilla en Getafe, Marcial Martínez, las define como "entidades sin ánimo de lucro, que surgen por asociación de empresarios que se dotan de unos medios para dar servicios sanitarios a aquellas empresas que se adhieren a la mutua".

Esta mutua tiene una antigüedad de 40 años y ya atendía desde sus servicios centrales a las empresas de la zona sur. Pero en noviembre del 79 se inauguraría la nueva sucursal en Getafe, motivada por la necesidad de atender de cerca a una gran masa industrial. Torrejón de Ardoz y Getafe fueron los enclaves elegidos para instalar nuevas sucursales. Getafe parecía no merecer mucha atención en aquel momento. No obstante la demanda de atención en la zona hizo plantearse la apertura de nuevas sucursales en Alcorcón y Fuenlabrada, a pesar que desde Getafe se atiende a más de 1000 empresas distribuidas por Leganés, Parla, Pinto, Valdemoro y Villaverde. Y ahora se piensa en una nueva sucursal para la zona.

Funcionamiento

Esta mutua es colaboradora

Mutua Castilla

Salud Laboral

Las mutuas de asistencia a los accidentes laborales forman parte del paisaje empresarial, tanto como empresa como servicio a ésta. Mutua Castilla lleva diez años incrustada en el polígono industrial Los Angeles atendiendo sanitariamente a más de mil empresas de Getafe y su periferia.



de la Seguridad Social por lo que no se cobra directamente al empresario, sino que éste paga los seguros sociales y la Tesorería Territorial les otorga la parte que corresponde a accidentes de trabajo. De esta forma la mutua se encarga de atender los accidentes de trabajo que se presentan, de los pagos por período de incapacidad laboral transitoria y de la prevención del accidente de trabajo.

La cuota por accidente de trabajo la marca la tesorería con unos porcentajes sobre el salario, en función del tipo de trabajo. Esta tarifa de epígrafes es la misma para todas las mutuas.

En Mutua Castilla la atención sanitaria se ofrece a través de dos médicos traumatólogos y un ATS, en una jornada desde las 8 a las 21 h. Los cambios en la clínica desde su puesta en marcha el 79 no han sido muchos "no es inmovilismo-defiende Marcial Martínez-aunque las cosas están como las planteamos. Lo único que se ha cambiado es el aparato de rayos X porque se había quedado desfasado. Y la actualización se está produciendo en nuestros servicios centrales".

Actualmente esta mutua se ocupa de la atención sanitaria en diversos apartados: la seguridad e higiene industrial, la medicina preventiva, un gabinete de psicología, un gabinete de formación al trabajador y la medicina asistencial. Estos servicios se ofrecen en esta mutua que se extiende a lo largo de 24 provincias.

Reportaje

Las mutuas patronales de asistencia laboral suelen encontrarse en el centro de la polémica sobre la privatización de la sanidad por su doble condición de empresas colaboradoras con un organismo público como la Seguridad Social.

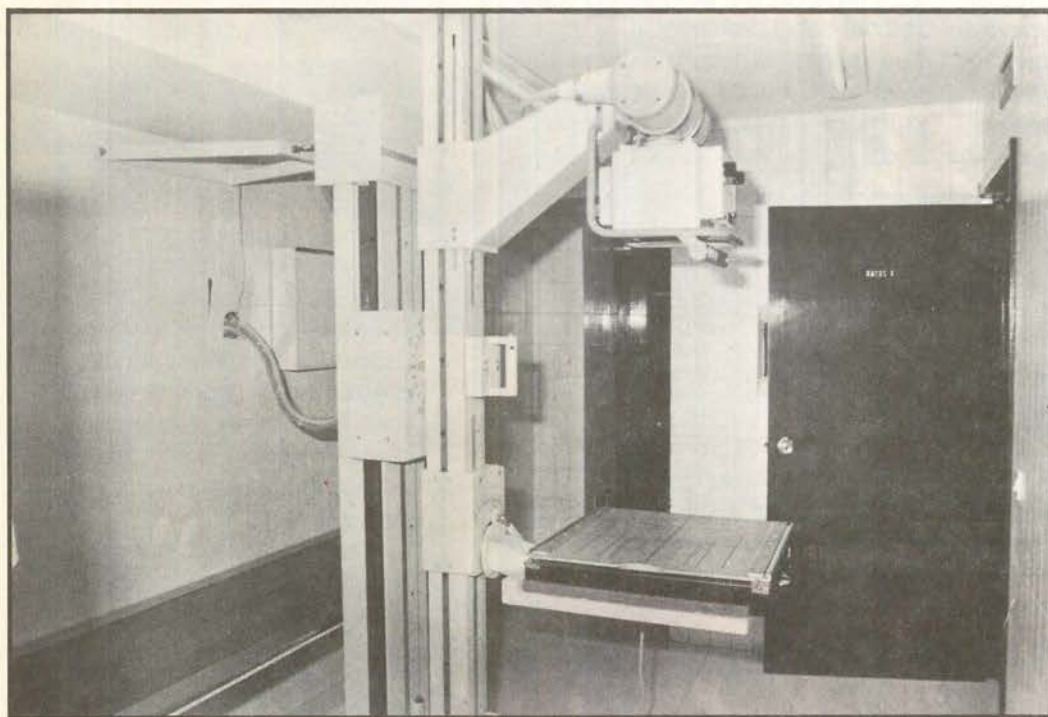

Prevención

La principal asistencia sanitaria en los polígonos industriales suele centrarse en los golpes, fracturas, cortes, desvanecimientos o motas en los ojos de los accidentados.

Además de atender a los asociados se suele atender cualquier urgencia que surge aunque el accidentado no este asociado a la mutua.

Una vertiente importante de las mutuas es la prevención. Se suelen hacer estudios de accidentabilidad y en función de éstos se realizan unos informes sistematizados que avisan de los riesgos de la empresa, completándose con los estudios sobre las instalaciones y maquinaria de ésta.

Las mutuas patronales de asistencia laboral suelen encontrarse en el centro de la polémica sobre la privatización de la sanidad por su doble condición de empresas colaboradoras con un organismo público como la Seguridad Social. Marcial Martínez opina que **"la sanidad exige un actividad privada, pero necesita el respaldo de la administración pública"**.

Este licenciado en Psicología, hoy responsable de la sucursal de Getafe, llegó a Getafe con 20 años y trabajó en Uralita. Más tarde pasaría a ejercer funciones de personal en una empresa de Leganés y a través de la prensa se enteró del puesto ofertado por Mutua Castilla, donde trabaja desde el verano del 79. ■

Esther García
Fotos: Miguel Martín

Deficiencias en el polígono Cobo Calleja

La unión local de Comisiones Obreras y de empresarios del polígono industrial Cobo Calleja han denunciado la existencia de deficiencias graves en la infraestructura del polígono.

La potabilidad del agua es una de las carencias más denunciada por los empresarios que suelen dotarse de agua potable a través de camiones cisterna. El problema se agrava en las empresas alimentarias y en los servicios como bares y cafeterías. A pesar de desmentirse desde el

ayuntamiento que el agua no es potable, lo cierto es que numerosas válvulas industriales han tenido que ser sustituidas por la acumulación de depósitos cálcicos. El ayuntamiento ha destinado ahora una partida presupuestaria de 350 millones de pesetas para conectar instalaciones del polígono con la red del canal de Isabel II.

Los empresarios denunciaron además el mal estado de algunas calles, de los accesos al polígono y el deficiente alumbrado. ■

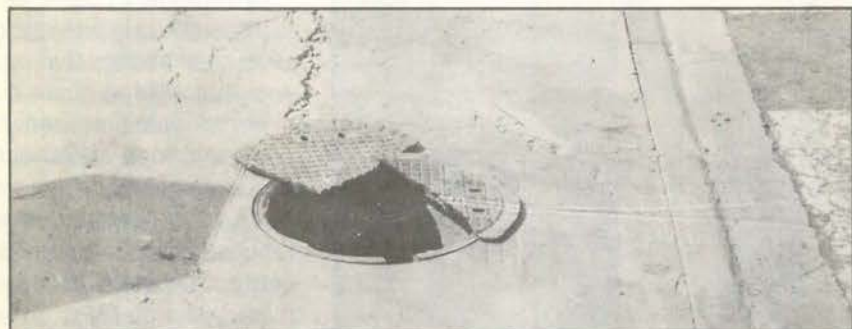

Presupuestos del INEM



Los presupuestos del Instituto Nacional de Empleo han pasado a ser estudiados por el consejo general de este organismo. También se estudió la gestión de la formación profesional ocupacional durante este año.

El Estado tuvo que hacer regularizaciones en las cuentas de prestaciones por desempleo para acometer los incrementos de gastos sobre lo presupuestado generalmente en otros ejercicios.

Frente a los 1,35 billones de pesetas previstos para este año, el Inem tuvo unos gastos de 346.000 millones de pesetas en 1980, siendo un 80,4 por ciento dedicados a la protección al desempleo. No obstante ha aumentado el área de fomento del empleo y de formación ocupacional. ■

E.G.

CEPYME contra el actual impuesto IRPF

La CEPYME, Confederación de la Pequeña y Mediana Empresa ha recurrido ante el Defensor del Pueblo, para que se anule o modifique el Impuesto sobre la Renta de las Personas Físicas y el de sociedades.

Es la segunda vez que CEPYME pide medidas sobre este impuesto por considerar injusta la normativa sobre las retenciones que se realizan a cargo de las empresas. ■



Don Fadrique, 20

Getafe

CLINICA DENTAL EUROCLINIC

- ORTODONCIA
- ENDODONCIA
- CIRUGIA ORAL
- ODONTOLOGIA GENERAL
- LIMPIEZA POR ULTRASONIDO
- OBTURACIONES (EMPASTES)
- TRATAMIENTOS DE PREVENCIÓN
- PROTESIS FIJAS Y REMOVIBLES

Consulta diaria mañana y tarde previa petición de hora

PRESUPUESTOS GRATUITOS

Perales, 2 Local

Tel. 696 75 32

GETAFE

Introduce la pasión en tu vida.

Ya está aquí. Esperándote en tu Concesionario. La pasión por el nuevo Uno.

Nuevo Fiat Uno.

Te va a sorprender porque es único en funcionamiento. Económico, brillante y deportivo.

Definitivamente quedarás envuelto en la pasión del Uno.

No retrases más la cita con la pasión de tu vida. Ven ya a tu Concesionario y elige una versión para tu pasión.

P.V.P. desde 998.000 Ptas.

Dennis-Benton & Bowles



VERSIONES	CILINDRADA (c.c.)	POT. MAX. (CV.)	VEL. MAX. (Km/h.)	ACELERACION 0-100 Km/h. (seg.)	CONSUMO a 90 Km/h. (l/100 Km.)
UNO 45/S 3/5 p.	999	45	145	17,00	4,60/4,30
UNO 60 S 3/5 P.	1.108	57	155	13,90	4,50
UNO SELECTA i.e. 5 p.	1.372	72	157	14,00	5,40
UNO 70 SX i.e. 3/5 p.	1.372	72	170	11,40	5,20
UNO TURBO i.e. 3 p.	1.372	118	204	7,70	5,80
UNO D/DS 3/5 p.	1.697	58	155	15,90	4,40

Uno, che passione!

Concesionario Oficial:

LORENZO SALCEDO, S. A.

Ctra. de Toledo, km. 14,500. Tel. 681 62 63

Getafe-Madrid

ABRIMOS SABADOS Y DOMINGOS

FIAT

TECNOLOGIA LIDER

NAVIDAD = VACACIONES

NO ESPERE A LOS ULTIMOS DIAS
PARA REALIZAR SUS RESERVAS.
ES UN CONSEJO DE:



VIAJES AZOR, CENTRO S.A.
AGENTE OFICIAL. IBERIA Y RENFE

C/ JARDINES, Nº 5 TLF. 695 61 19
GETAFE

COMPLEJO



LAS MORERAS



ACTUACIONES

DIA 16 DICIEMBRE

ROSA DE ESPAÑA Y
JOSE ARCOS

-RUMBAS Y SEVILLANAS-

DIA 23 DICIEMBRE

LOS SIMON'S

-HUMOR-

DIA 30 DICIEMBRE

ANGIE CRISTE

- LA ELEGANCIA DEL
TRANSFORMISMO -

DE NOCHE A MADRUGADA, BAILE con la orquesta de la CASA

Calle Madrid, 143 antiguo (final)
Junto aparcamiento de Renfe en Las Margaritas
Teléf. 696 21 75 GETAFE

- RESTAURANTE
- SALONES PARA BODAS Y COMUNIONES
- SALON PRIVADO PARA COMIDA DE EMPRESAS
- CAFETERIA PUB
- AMPLIAS TERRAZAS
- GASOLINERA



Exhibición de gimnasia rítmica en Getafe

El pasado viernes, día 8, se celebró en el Pabellón Juan de la Cierva una exhibición de gimnasia rítmica. Al acto acudieron algunas de las componentes del equipo nacional, entre las que se encontraba Ana Bautista, actual campeona de España, medalla de bronce en el último campeonato de Europa y quinta en el mundial. También realizaron sus ejercicios las gimnastas del Club Getafe. ■

Difícil victoria de Tintoretto



Buen comienzo del Tintoretto en los cuartos de final de la Copa Ronchetti que venció por 73-71 al equipo italiano Saturnia Viterbo, en el primer partido del grupo A. Los rebotes y taponos de Mónica Lattin, los veinticinco puntos de Rocío Jiménez, la lucha en la zona italiana de Emma Bezos y la buena dirección de Laura Grande catapultaron al Tintoretto a la victoria. Los oportunos cambios de Rafa Peyró y el paso de una defensa individual a una zona 3/2 favoreció al equipo español en busca del triunfo.

El C.B. Tintoretto disputará su siguiente partido frente al Jedinstvo de Tuzla (Yugoslavia), actual campeón de Europa, el día 13 en el Pabellón Juan de la Cierva. Posteriormente, se desplazará a Polonia, el día 16, para enfrentarse al Spojna Gdansk. ■

Diario desde una grada

De los intereses creados

Raúl Castillo

"Para salir adelante, cread intereses". Así de claro y contundente es Crispín, el personaje de la famosa obra de teatro de Jacinto Benavente, a la hora de enjuiciar cual es el móvil del comportamiento humano en la mayoría de las ocasiones. Me parece esta, una verdad clara y distinta, incluso se la aconsejo a todo aquél que quiera medrar en esta sociedad tan condenadamente competitiva, pero tengo que decir que no es mi estilo. Lo digo, porque han llegado a mí, rumores de presidentes de clubs getafenses que instigados por "venerables ancianos", acusan a mi persona de todos sus males. Pero lo más gracioso es que sus males no son deportivos, ni siquiera económicos (que los tiene). Todo su infortunio y su fatal sino se reduce a una cosa, a saber: no le han dado un premio para la próxima Gala del Deporte. Parece ser que todavía no se han dado cuenta de que soy lo suficientemente joven como para no guiar mi comportamiento hacia la búsqueda de intereses. Todo lo que hago es porque lo creo justo, y lo justo para mí es "dar a cada uno lo suyo". Cada persona obtiene de mí lo que se merece. Que no me vengan ahora con pamplinas de que yo he servido a intereses o he dejado de servir. Mi único interés es defender a los deportistas y a los técnicos que son gente noble. El día que no me dejen hacer esto, me marcharé. Así que, no me vengan ahora con intereses ocultos, ni con cuentos chinos. Que tenga cuidado este señor, porque igual que le ha tomado el pelo "el venerable anciano" en este caso, se lo puede tomar en otra ocasión. Cuando quieras, estoy abierto al diálogo contigo y que sepas que esta casa todavía no se vende ni se compra nada. ■

ENTREVISTA

Medalla de bronce en el Campeonato de Europa de hace cuatro años

Miguel Angel Prieto ficha por el club Satafi como entrenador

Desde el 30 de noviembre, el prestigioso atleta de marcha, Miguel Angel Prieto, es entrenador del club getafense Satafi. Este atleta que se dio por su medalla de bronce en los Campeonatos de Europa, ha venido desde Canarias para sentar cátedra y ayudar a los chavales que empiezan en esta disciplina. Su reciente matrimonio, no influirá en su rendimiento ya que su mujer le entiende perfectamente.

¿Cual fue tu vinculación anterior al Satafi?

Desde que se fundó el club, he intentado estar en contacto con ellos. Pero lo que más me ha unido a ellos es la amistad con sus dirigentes que siempre se han portado muy bien conmigo y todo han sido detalles hacia mi persona. La verdad es que no puedo quejarme. Además estuve llevando a un grupito de chavales pertenecientes a este club y que hacían marcha. Estaban un poco dejados y yo les entrené. De cualquier manera, cuando yo los dejé, **Paco** cogió el equipo y está haciéndolo mucho mejor de lo que yo lo estoy haciendo. Está demostrando que vale para ello ya que los chavales progresan y avanzan.

¿Has tenido ofertas de otros equipos?

Sí, pero el grupo de amigos ha sido determinante a la hora de elegir mi equipo futuro. Esto ha sido lo que me ha decidido, ya que ofertas interesantes tenía pocas. Las que habían eran de

un club canario, del **Larios**, del **Kelme**...pero a veces el dinero no vale la pena tanto como estar en un ambiente que te agrada, con tus amigos y con gente que te aprecia.

Quizá es que los clubs exijan mucho por poco dinero

La verdad es que habiendo alcanzado unas cotas muy altas en el atletismo nacional, se te exige mucho, pero si tienes una categoría olímpica no te cuesta tanto estar al nivel que ellos te van a exigir. Lo que si ocurre es que se está mucho más a gusto en clubs donde se te conoce desde que eras pequeño y donde conoces a los chavales para que los puedas ayudar y los puedas tratar de la manera más adecuada.

¿Estu objetivo el Campeonato de Europa de este año próximo?

Este año, en concreto, la prueba reina y la más importante de la temporada es el **Campeonato de Europa** y espero como mínimo intentar hacer el papel



que hice hace cuatro años, aunque conseguir una medalla es tarea muy difícil. También te puedo decir que, aunque el **Campeonato de Europa** sea importante, hay muchas pruebas de pista cubierta y muchos campeonatos en **España**. Lo que quiero dejar claro es que para ir al **Campeonato de Europa**, hay que ganarse el acceso y es una temporada difícil.

¿Qué sistema de entrenamiento vas a seguir con los

chavales?

Sobre todo, quería hablar con **Paco** a ver si había alguna posibilidad de plantear la temporada y los pasos a seguir desde un principio, para intentar que se lleve una labor de promoción durante esta temporada. Creo que este es el talón de Aquiles de nuestro atletismo en la **Comunidad de Madrid**, y no me estoy refiriendo concretamente al **Satafi**, sino en general. Hay ciudades

E NTREVISTA

como **Barcelona** de las que estamos a años luz, ya que tienen mucha cantera y lo que está muy claro es que donde hay cantidad, tiene que salir calidad.

¿Conoces el atletismo getafense?

Lo conozco bastante bien. He estado en contacto con **Francisco Gonzalez**, con el **At. Getafe** y sobre todo con el **Satafi**. Conozco el atletismo que aquí se hace desde hace diez años. Los contactos que he tenido han sido bastante esporádicos, pero me doy cuenta de que ha salido gente muy importante de aquí y que se han hecho grandes cosas, conozco a **J. C. Paul**, y lo que veo es que la gente tiene mucha proyección y que de cuatro a cinco años puede estar arriba del todo.

¿Guardas rencor a alguien por lo de Seúl?

Siempre se te queda el mal sabor de boca de que te hayan dejado a las puertas de **Seúl**, después de haberte prometido que irías, pero yo no soy rencoroso. Lo único que les reprocho es que no fueran claros conmigo y que no cumplieran lo pactado. Lo que hubo allí fue mucho desentendimiento por parte de la **Comisión nacional de marcha** y por parte del seleccionador que por aquel entonces era **Carlos Gil**. Unos dijeron una cosa, otros otra y al final cambiaron la decisión que ya estaba dada.

¿Tu matrimonio puede influir en que te relajés en tus labores?

El matrimonio es más importante que el atletismo y además, tengo la suerte de haberme casado con la chica que me gusta y que también hace atletismo. Ella me entiende perfectamente ya que lo vive desde dentro como yo. Como conoce



este mundillo, sabe que lo primero son las obligaciones.

¿Cuál es nivel del atletismo en las Islas Canarias?

El principal fallo del atletismo allí es que le faltan muchas instalaciones y todos los problemas le vienen derivados de esto, pero nosotros tampoco necesitamos mucho ya que la marcha no es una prueba excesivamente técnica. Falta mucha estructura a nivel de entrenadores, servicios técnicos y servicios médicos.

¿Cuál es el nivel de los marchadores españoles?

La marcha tiene un nivel muy alto en **España**. Prácticamente, en casi todos los campeonatos se consigue alguna medalla. Si quieres andar bien a nivel nacional, tienes que andar bien a nivel internacional. Esto es un hándicap, pero también una ventaja porque te obliga. Los españoles tienen un gran nivel, aunque los rusos y los italianos son bastante buenos. ■

Raúl Castillo
Fotos: Miguel Martín



SOLANO

Revista de Humanidades
del Instituto de Estudios
ALONSO DE COVARRUBIAS

Año 11 - Nº 3 - Noviembre 1989
250 ptes.



● 70 Aniversario
de la Consagración
de España
al Sagrado Corazón

● El poblamiento
romano en Getafe

● Han aparecido
«Cuentos de locos»
de Silverio Lanza

● Un tesoro en
la calle de Atocha:
La Sociedad
Cervantina



La vida sigue igual

Está claro que para los atletas de a pie, la vida sigue igual. Mientras en los despachos de la F.P.D. están muy cómodos y no les falta ningún tipo de infraestructura para desarrollar su labor burocrática, aquí siguen nuestros saltadores de pértiga viéndose y deseándose para desarrollar su labor. La pregunta que debe estar en la mente de todos es: **¿Para qué servirían los estamentos deportivos, si no existieran deportistas?** Vamos a cuidar a los atletas que al fin y al cabo son los que justifican sus nóminas. Los saltadores de pértiga tan solo les piden una cosa, a saber, que arreglen este desaguisado que aparece en la foto. ■

Memorias de un "Derby"



La defensa no se aclara.-

La defensa del Getafe pasó graves apuros. En la foto vemos a **Caballero** poniendo orden en la defensa después de uno de los sustos del Leganés. ■

Nervios en los graderíos.- Los Boys se empezaron a poner más nerviosos a medida que avanzaba el partido y su equipo no marcaba. Ahí vemos una de las bengalas que tuvo que ser recogida por dos cuidadores del campo, mientras estaba detenido el juego. ■



Casi gol.- La ocasión más clara del partido fue salvada por **Caballero** y posteriormente sacada por **Luis Pombo** de la línea de gol. ■



**Sin playa
pero . . .
con mucha
cerveza**

Fuenlabrada, 12 GETAFE

Club Getafe

La petanca, algo más que un deporte popular

Que los españoles sean terceros del mundo lleva a la petanca a ser algo más que un deporte popular. En Getafe un club y la reciente creación de diez campos es un intento de que la práctica de este deporte se difunda entre la población de esta localidad.

La petanca, no se sabe cuando, llegó a España de la mano de los franceses tras la enseñanza de los habitantes argelinos. A Getafe llegó de la mano de Carlos Sanz, presidente del único club que, hasta hace poco, había en

la localidad. **"Empezó prácticamente por mí. Jugué con unos franceses en un camping y a la vuelta me regalaron cuatro bolas. Cuando llegué aquí animé a mis amigos a jugar una partida"**. Desde entonces

han pasado diez años y ahora el número de federados ronda los cincuenta, aunque es mucha la gente que dedica las tardes ha pasar el tiempo jugando a la petanca.

La idea que mucha gente tiene de que la petanca es un deporte popular y que tan sólo lo practican las personas mayores es falsa. **"Se puede practicar desde los 7 a los 70 años"**.

La petanca es un deporte donde el esfuerzo no suele ser muy grande, pero que cuando se prolonga doce o veinticuatro horas como en los campeonatos **"las personas mayores no lo aguantan"**, por lo que ellos tan sólo suelen jugar como hobby. El esfuerzo se hace al recoger la bola, **"hay algunas personas que no se pueden agachar y usan un imán"**.

Iniciarse en este deporte puede resultar algo caro al principio. Como elemento principal se necesitan un par de bolas de acero que oscilan entre 5.000 y 15.000 pesetas, unas zapatillas y un chandal, pero luego, a no ser que las bolas se rompan, tan sólo se necesita un campo para jugar. En la actualidad los partidos se



Reportaje

juegan en los campos de San Isidro, donde se inició la construcción de tres campos que aún no se han terminado. Las lluvias han interrumpido en las últimas fechas los campeonatos, y tan sólo aquellos días que el buen tiempo lo permite se disputan partidos amistosos en los que lo único que se juega es la alegría de ganar.

Gritos como "¡A ver si quitas esa bola!", se suelen escuchar en los partidos que se disputan en cualquiera de los terrenos libres de San Isidro o de cualquier otro lugar. La terminología que emplean los jugadores del deporte suele ser peculiar relacionada con la técnica del juego.

Nuevos campos

Getafe y todos los aficionados a este deporte contarán con nuevos campos, diez concretamente, "porque en los campos de San Isidro los niños corren peligro. Al final parece ser que de tanto pedir lo hemos conseguido".

A pesar de esto y de la subvención del Ayuntamiento a los federados en la petanca, no están contentos con la gestión de su Federación "que tan sólo nos da los cuatro campeonatos justos". Son estos campeonatos los que mayor interés despiertan entre los jugadores que acuden a aquellos a los que son invitados, "este año estuvimos en el campeonato de Córdoba". En un principio el único interés es la distracción y el hacer deporte, si juegas para entrenarte, "pero en los campeonatos es donde tienes que dar la cara".

El juego se desarrolla en un campo de 15 por 4 ó 5 m., recinto en el que el boliche, al que hay que arrimarse con la bola, se tira desde 6 a 10 metros. A la petanca se puede jugar en individual, dobles o tripletas, que es como

se juegan los campeonatos, aunque últimamente se intenta volver a los dobles "porque tienen mayor vistosidad". Los tres jugadores que participan tienen funciones diferentes, uno de ellos juega de arrimador, otro de medio y el tercero de quitador que suele ser el que mayor precisión demuestra, "se necesita mucha puntería y mucho pulso".

El que en cada pueblo haya un club de petanca, como es el caso de Móstoles, Alcalá, Fuenlabrada,... representa una gran rivalidad para todos los participantes en los campeonatos. "Si hay mucha rivalidad porque al que se gana es al pueblo". ■

José Luis Corrochano



Escuela de petanca

El día 13 de enero comenzará, por un año más, el curso de iniciación a la petanca que constará de diez clases. El objetivo de estas clases es enseñar, sobre todo a los chicos que en su mayoría acuden, el reglamento del juego, "para que no les engañen". La iniciativa parte por segundo año del Club Getafe de Petanca, en la persona de su secretario Manuel Palliza. ■

J.L.C.

SI QUIERE UN SERVICIO RENTABLE y EFICAZ

¡CONFIE EN NOSOTROS!

- Limpieza de todo tipo de superficies:

- OFICINAS

- LOCALES

- NAVES INDUSTRIALES

- HOSPITALES

- COLEGIOS

- BANCOS, COMUNIDADES, ETC.

- Servicio de abrillantado y cristalizado de suelos

- Lavado de entelados y moquetas, etc...

— *Disponemos de los sistemas y maquinaria más modernos para facilitarles un servicio especializado y de total garantía.*

PRESUPUESTOS SIN COMPROMISO

SERVICIO DE LIMPIEZAS
PATENA, S.A

Avda. Orellana, 12, 1.º C - LEGANES (Madrid)

Teléfono: **693 18 87**

Correos

Es mi deseo aclarar, refiriéndome al nº 237 de fecha 20-9-89, correspondiente al periódico local Acción Getafense, sin pretender entrar en polémica, que no es mi intención, pero sí procurar dar a conocer, en la medida de mis conocimientos, los numerosos locales en donde estuvieron situadas las oficinas de correos en diversas épocas.

La primera de la que tengo referencias, a primeros de siglo, estuvo en el nº 5 de la Plaza del General Palacio (hoy puerta principal de la notaría), en el piso bajo de la finca propiedad de Doña Felipa Laborda, actualmente son sus herederos Ramírez Aguado.

En esta oficina estaba Andrés, el peatón, encargado de recoger la correspondencia de las Estaciones de Madrid-Badajoz y Madrid-Alicante (estación corta y larga).

El oficial administrador era D. Julio Arcalá, persona muy vinculada a nuestro pueblo por su gran carisma, así como su esposa y los ocho hijos, siendo el mayor, Eduardo, el único que ingresó en el cuerpo de correos.

Por motivos obvios, hacia los años veinte, dicha administración se trasladó a la calle Real (C/ Madrid), a los bajos de la casa propiedad de Don Gregorio de Francisco; el jefe se llamaba D. Emilio Martínez. He de hacer notar, como cosa curio-



La C/ Magdalena también acogió las dependencias de correos

sa, que hasta antes de efectuar la reforma de la fachada, existió el buzón correspondiente.

Una vez desaparecido correos, se estableció la peluquería de Caloyo y, posteriormente, Terencio Jorge Vítore en los años cuarenta, instaló un bar al que denominó "El Norte".

Posiblemente, quizás por lo angosto del piso y por no poder desenvolverse con la libertad necesaria, estas oficinas fueron trasladadas a la planta baja de un edificio en la calle Madrid, propiedad de D. Guillermo Sanz y D. Leandro Martín, entre la taberna de Crispulo y la fábrica de jabón de D. Ciriaco González.

En el piso alto de dicha finca, vivía una respetable familia formada por Don Manuel Sánchez, su esposa Doña Julia y el

único hijo, llamado Fermín, que era conocido por Fermín el del loro, debido a que poseía un ejemplar de la familia del papagayo, teniendo colgada la jaula, en el balcón, dando lugar a que este pájaro, con su lengua articulada, profiriera palabras de mal gusto, dignas del diccionario secreto de Don Camilo José Cela, aprendidas de la traviesa chiquillería, que parándose debajo del mencionado balcón, les instaban a pronunciar las susodichas palabrotas.

Don Manuel era bajito, muy atildado, de profesión agente comercial y contrastaba con su esposa, Doña Julia, que era más alta y un poquito gruesa, observándose aún en su rostro reminiscencia de su rubicunda belleza.

Hasta después de nuestra

contienda civil, no se trasladó la oficina, pero surgió que habiendo establecido Don José Meseguer de Murcia, en la finca de D. Ciriaco, una factoría de artículos derivados del caucho (artículos de goma), al mismo tiempo compró la casa de los Sres. Sanz y Leandro Martín, utilizando lo que fuera correos, un despacho para expender sus propios productos: zapatos, zapatillas, pelotas, etc. Por lo que fue preciso trasladarla a la calle Madrid, donde el Sr. Meseguer, edificó unas viviendas designando la planta baja para este menester que estamos mencionando desde el principio de este escrito.

Quizás, por imperiosidad de D. José Meseguer, para poder albergar a más de sus empleados, nuevamente se efectuó otro traslado, que esta vez fue a la calle de la Magdalena, frente a la fuente llamada de los dos caños, en la planta baja de la casa de D. Hilario de Francisco Cifuentes, permaneciendo en este edificio hasta el año 1971, que por imperativo de la Dirección General de Correos y Telégrafos, se edificaron las actuales dependencias (*).

He de manifestar que durante este último periodo, fue Jefe Administrador Don José Luis Vázquez. ■

(*) en el solar del forense D. Jose Sánchez Morate.

Andrés Díez Fernández



C/ POLVORANCA BA - GETAFE (MADRID) - TLF. 6825261-6811597

- * MATERIAL DE FOTOGRAFIA Y VIDEO
 - * FOTOGRAFIA PUBLICITARIA E INDUSTRIAL
 - * REPORTAJES EN FOTOS Y VIDEO
 - * REPARACION DE APARATOS FOTOGRAFICOS
- FOTO - ESTUDIO

Piense siempre en su seguridad

auto
escuela

ABRIL

Le garantiza una enseñanza segura con los mejores medios que puede encontrar a su alcance.

C/ Magdalena, 17. GETAFE. Teléfono: 681 14 99

C/ Alcalde López Casero, 7. MADRID. Teléfono: 404 37 85

GETAFE EXPRES

LA MEJOR OFERTA
DE LA INFORMACION
GETAFENSE



**PIDALA
¡YA!
EN SU KIOSCO**

GETAFE EXPRES...ACELERA LA INFORMACION



MAIZ Y PALOMITAS

La película de Liliana Cavani "FRANCESCO" ha despertado airadas críticas. No es fácil encarnar a San Francisco y aún es mayor proeza que lo intente el actor Mickey Rourke, con una peculiar interpretación.

Intentar dibujar grandes personajes y excepcionales historias siempre conlleva el gran riesgo de un resultado que sólo va a producir críticas extremas, la admiración o el desprecio, nunca juicios intermedios.

La personalidad de la directora italiana ha querido emular lo que un día intentaron Rossellini y Pasolini, reflejar el espíritu franciscano. Sin duda, entre los puntos acertados del film habría que destacar la música de Vangelis. ■

E.G.

MÚSICA

El Rei Momo y la noche de los heavys

David Byrne, el líder y vocalista de Talking Heads, nos visitó el pasado día 2 de diciembre en el Pabellón de Deportes del Real Madrid para presentarnos su último L.P. en solitario, "Rei Momo".

Bueno, en solitario no, porque se trajo 15 músicos de lo más salsero y caribeño y es que a este ídolo de los 80, que ya ha experimentado en solitario (sin sus "cabezas parlantes") en otros trabajos, ahora le ha dado por la samba, los boleros y los mambos. Y lo ha hecho como siempre, con estilo, mezclando su vena pop indiscutible, su peculiar voz y, en este caso, los ritmos latinos. Y es que lo hispano está de moda y los "modelnos" fieles seguidores de grupos como Talking Heads ahora inclinan la cabeza y aceptan que su líder se desmadre entre coros en castellano y

SUGERENCIAS



cha-cha-chas.

Por otro lado, el viernes 1 de diciembre se transformó en la noche de los heavys. Madrid se inundó de adolescentes melencólicos que asistían al concierto de Bon Jovi. Los tranquilos transeuntes no se explicaban de dónde habían salido y menos aún a dónde iban, al final sólo se trataba de una gran fiesta. ■

Miguel Martín



LIBROS

Título: La Palabra
Autor: Irving Wallace

Imaginemos que se descubre un texto del apóstol Santiago el Menor que, entre otras cosas, señala que Jesús no murió en la Cruz, sino que lo hizo mucho después en Roma. Este hecho revolucionaría la doctrina religiosa cristiana. Cómo saber que es real y no la creación de una mente perversa. Un grupo de seguidores, otro grupo que intenta demostrar la falsedad, milagros, sospechas... Todo se entrecruza, para finalmente ofrecer un desenlace inesperado. ■

S.G.

AGENDA

Cerámica

Exposición en la Sala Pablo Serrano (Centro Cívico Sector 3). De lunes a sábado, desde las 18,00 h. hasta las 21,00 h.



Poesía

Premios del III Certamen de poesía-Casa de Andalucía. Ganadores: Nuria Garrido Prieto (modalidad infantil) y Victor Manuel Muñoz (modalidad adultos).

Villancicos

Interpretación de Villancicos, a cargo de diversos grupos y coros, en el Centro Municipal de Cultura hasta el día 16 de diciembre.

Teatro

Representación de obras a cargo de grupos aficionados en el Centro Municipal de Cultura. Días 18 y 19 a las 20,00 h.

Luís, el hombre de las mil energías

La vara del poder (I)

Estoy seguro de que son muchos los que le han visto, pero muy pocos los que realmente le conocen. Nació en Getafe y es conocido por su trato afable, su sonrisa cordial su entrega continua y desinteresada a los demás, su metódico recogimiento en la práctica de meditaciones y rigurosas dietas y ayunos. Tiene 33 años y gran parte de ellos los ha dedicado al estudio de la Magia, el espiritismo, las técnicas curativas, la fitoterapia y las filosofías orientales. Practica métodos curativos como la reflexología y la digitopuntura, medicina naturalista, acupuntura y moxibustión. Está vinculado a los Rosacruz, hizo meditación trascendental y superó los "shiddis" y los "suras". Su nombre es Luís Díaz; pero merecería el nombre de gurú o maestro.

Luís, sé que eres capaz de levitar y que esta es una práctica frecuente entre los meditadores que, como tú, han superado los shiddis y los suras.

(me mira lentamente mientras en su cara aparece una sonrisa enigmática, por último contesta con cierta desgana)

Una vez más, olvidais lo verdaderamente trascendente para fijaros en lo espectacular... Sí, la levitación es un hecho. Es muy frecuente entre los místicos, los yoguis y los que han alcanzado un elevado nivel espiritual. Pero la levitación no es un número circense. Es un estado de conciencia; un paso necesario en la evolución, pero igual que el que asciende por una escalera no tiene porque volver atrás sobre los peldaños ya superados. Así, la levitación, una vez alcanzada, queda atrás como algo ya innecesario.

Con la vara del poder se cura, se restablece la salud y el equilibrio del organismo y se eliminan los bloqueos del campo biomagnético del cuerpo. Pero también tiene un poder destructor; si la enfermedad es de tipo vírico, hay que matar los virus. Durante dos semanas consecutivas GETAFE EXPRES les expondrá la historia y pruebas reales del extraordinario poder de estas "varas mágicas".

"Las varas del poder son un hecho demostrable. En la más remota antigüedad, los magos las utilizaban logrando auténticos milagros. Moises con su 'cayado o vara del poder' hizo brotar agua de la roca, separar las aguas del mar rojo y otros prodigios similares"

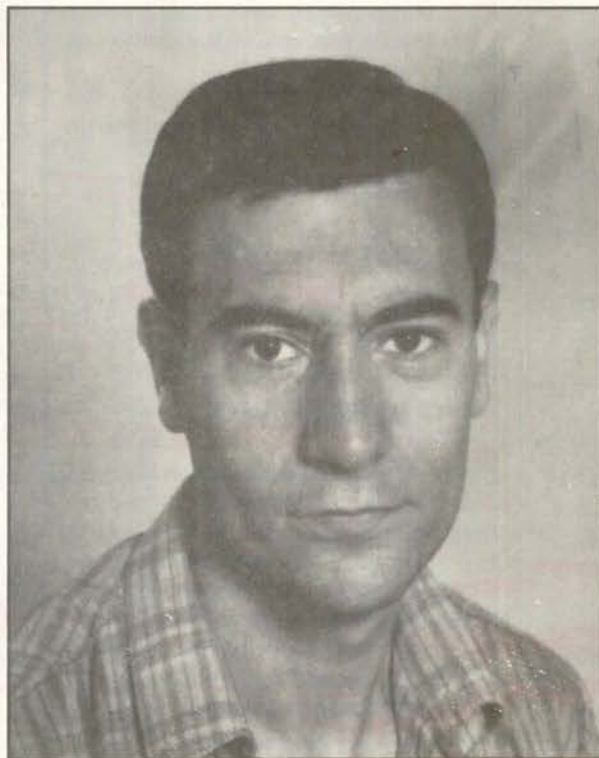

"La vara del poder, o cayado de Moises, se ha utilizado desde la más remota antigüedad. Ahora se han redescubierto y son muchos los que las usan para curar y ayudar a los necesitados".

(queda en silencio unos segundos y luego agrega tomando el vaso donde ha bebido su agua carbónica)

Fíjate en este vaso. Si debajo de él hay suciedad, simplemente lo levanto y limpio bajo su base. Si al dejarlo de nuevo, la suciedad persiste, tendré que levantarlo otra vez. Pero si la superficie está limpia, ya no habrá necesidad alguna de volver a hacerlo. Ha sido sólo un paso necesario para una operación de limpieza. De forma similar, la levitación limpia las impurezas que entorpecen la evolución...

¿Qué es la reflexología?

El nombre completo es "Reflexología de los Pies", y está basada en el hecho de que en las plantas de los pies terminan ciertas ramificaciones nerviosas que proceden de todos los puntos del organismo.

El hombre primitivo, al caminar descalzo "masajaba" estas ramificaciones y, de esta forma, activaba y equilibraba su organismo. Pero el hombre contemporáneo que usa calzado de gruesas suelas, que acostumbra a caminar sobre alfombras o suelos enmoquetados y que se traslada en modernos vehículos, tienen prácticamente adormecidas estas ramificaciones.

Y, naturalmente, todo ese confort hace que falte el masaje natural de esas zonas

Tú lo has dicho. Por eso, la medicina recomienda pasear descalzo sobre la arena o el césped y ya se fabrican y se venden sandalias provistas de prominencias o "vástagos" de goma o plástico, precisamente para reactivar esas terminaciones nerviosas...

Entonces, la reflexología es el masaje de las plantas de los pies

Sí, pero justamente en la zona que exija la enfermedad del sujeto.

Por ejemplo

Las afecciones de boca y garganta, gingivitis, glotitis, faringitis, etc., se curan masajeando en la unión del dedo pulgar con el pulpejo de la planta.

¿Se hace sólo con las manos?

En efecto, pero yo uso este aceite en que se han macerado hierbas medicinales y aromáticas. Además de facilitar el masaje, porque las manos se deslizan mejor, esta preparación contribuye a curar, limpiar y desinfectar.

(hurga en una bolsa y me muestra un frasquito que, al destaparlo, difunde un agradable perfume. Pero mi atención se ha distraído por algo que he visto en la bolsa. Luís percibe mi curiosidad y sonríe, mientras me tiende el objeto en cuestión).

Es lo que se llama Vara del Poder o Cayado de Moisés.

(mi gesto de estupor provoca su risa)

Recientes investigaciones, han llevado a descubrir y hasta fabricar lo que en la más remota antigüedad usaban los magos y que, luego, se perdió, hasta la época de Moisés en que gracias a la Biblia, se reencontra. Por eso, algunos lo llaman Cayado de Moisés.

(tomo la vara en mi mano y la observo con detenimiento. Es una varilla de unos 25 centímetros de longitud, probablemente hueca, a juzgar por su peso, forrada con una tira de cuero y rematada en ambos extremos con sendos cristales de cuarzo de forma piramidal.

“La levitación es muy frecuente entre los místicos, los yoguis y los que han alcanzado un elevado nivel espiritual”



Grabado del siglo XVIII donde se aprecia a Moisés empuñando la vara del poder, ayudado por Aaron y Hur, hasta vencer a las tropas del Amalec.

“Es una varilla de unos 25 centímetros de longitud, probablemente hueca, forrada con una tira de cuero y rematada en ambos extremos con sendos cristales de cuarzo de forma piramidal”

Aparentemente algo carente del menor interés.

No lo creas; es algo tan interesante, que merece la pena empezar con una pequeña demostración práctica.

(Me manda ponerme en pie y extender los brazos hacia delante, juntando las manos)

Procura que coincidan exactamente las yemas de los dedos. Así; perfecto. Ambos brazos coinciden en cuanto a longitud. Las palmas y los dedos de las manos coinciden exactamente ¿no?. Pues bien, eso es un equilibrio perfecto. Ahora, observa.

(Ha tocado la vara por uno de sus extremos y, con el otro, me toca en el centro del pecho, a pocos centímetros de la depresión traqueal, con la punta del cristal de cuarzo...)

¡Ahora, mis dedos no coinciden!

(¡Un brazo se ha quedado más corto que el otro...!)

Luis toma la vara por el extremo contrario y toca de nuevo en el mismo punto. Y, con el consiguiente estupor, compruebo que las manos vuelven a coincidir exactamente igual que antes.)

Al tocar con el polo negativo en la glándula timo, se ha ocasionado un desequilibrio apreciable que luego hemos restablecido con el polo positivo.

¿Así de sencillo?

Así de sencillo. Y muchas cosas más que te asombrarían. Moisés y Aaron, según podemos ver en la Biblia, usaron estas varas y, gracias a ellas, vencieron al poderoso ejército del Faraón, provocaron lluvias y tempestades, separaron las aguas del Mar Rojo y sobrevivieron en el desierto durante cuarenta años.■

Víctor Manuel Muñoz Moreno

Arpiel

**BOLSOS - REGALOS
ARTICULOS DE VIAJE**

C/ Jardines, 15 GETAFE

BOYS

**Boutique infantil
y juvenil**

C/ Jardines, 21 GETAFE
Telf.- 696 22 49



NOVIA

**AVDA. LOS ANGELES, 19
28903 GETAFE (Madrid)
Telef: 681 64 36**

MAELSE

MANTENIMIENTOS ELECTRICOS Y SERVICIOS

- * Mantenimientos Electricos
- * Estudios y Realización de Mantenimientos Preventivos
- * Redes Informáticas
- * Alarmas (Robo, incendios, Gas)

- 24 HORAS -

C/ Carabanchel, 29 (LOCAL) GETAFE
Tel. 695 04 35



*Puertas
Berna, s.l.*

**PUERTAS
(DE SEGURIDAD
E INTERIOR),
ARMARIOS,
HERRAJES Y
CUBRE-
RADIADORES**

Ciempozuelos, 8
28904 GETAFE
Teléf. 681 29 01



**PELETERIA
RUBEMAR**

PIEL FINA - MOUTON - NOVAC - ANTE Y NAPA.

**ARREGLOS Y
TRANSFORMACIONES**

**CALIDAD
Y MODA
EN PIEL**

C/ Luna, 8
Telf.: 695 81 46
28901 GETAFE - Madrid



Cruz Roja Española

GETAFE

pone
a su disposición
GABINETE PSICOLOGICO
- UTILIZALO -

COPICENTRO

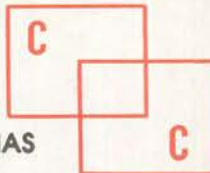

- * PAPELERIA
- * FOTOCOPIAS
- * IMPRENTA
- * PLASTIFICADOS
- * ENCUADERNACION
- * SUMINISTROS OFICINAS
- * REGALOS

C/ MADRID, 34 Tel. 695 25 19
GETAFE

**MESON
DE
JEROMIN**

**BOMBI
EL SITIO IDEAL**

Felipe Estevez, 4 GETAFE

Cruz Roja Española



Asamblea Comarcal
CRUZ ROJA ESPAÑOLA
C/ LEGANES, 15
Tfno. 695 60 47
-GETAFE-

**Cena Gala Tradicional
CRUZ ROJA ESPAÑOLA**

**Día 2 de DICIEMBRE (22h.)
- Salones Emperador-**

Loa a la C/ Madrid

Una tarde me dijeron:

- ¿Sabes que la calle Madrid la van a hacer peatonal?

- Pues no lo sé, pero pienso que hace falta, y... ¿cuándo?

- Pues creo que de forma inmediata, el proyecto está aprobado por el Ayuntamiento.

- Pues que sea para bien.

Y la calle Madrid, ¿qué dice a eso?

Muda en el paso del tiempo no dice nada pero la evolución de las personas y las cosas es algo natural, inherente a ellas mismas; y ¿por qué la arteria principal de Getafe no debe evolucionar?

En mi recuerdo quedan los adoquines, los paseos de ida y vuelta, las terrazas a la sombra en verano, el lugar de cita de mozos y mozas, el discurrir de tantas y tantas cosas, personas y hechos por nuestra calle.

Y si le preguntáramos: ¿cuántas cosas sabes?. Respondería que muchas, desde el tránsito de moros y cristianos de Madrid a Toledo con la sin igual Posada que tantas gargantas secó, desde el paso continuo de carruajes y discurrir de automóviles, hasta la desaparición total de ellos, pero no dice nada, sigue sin decir nada. Historia como pocas calles de nuestro pueblo, ella ha sido protagonista.

Cuantas cosas has visto, cuantos negocios en tí y contigo se han hecho, cuantos amores en tu seno han surgido y parejitas coquetonas también en tí han nacido. Y a la Virgen de los Angeles cuantas veces la has acogido y los rezos a ella dirigidos.

Necesitas evolucionar, pues necesitas seguir formando parte de la vida de Getafe, el reto del siglo XXI no podías afrontarlo sin vestido nuevo, sin maquillaje nuevo, sin zapatos nuevos; el próximo siglo te va a encontrar desconocida, pero los recuerdos de tanta gente contigo estarán.

No te olvides que has sido el eje, el centro principal del pueblo durante muchos años, siglos, sin miedo a equivocarme; que el nuevo traje no te aleje de todos los getafenses y de todos los foráneos que has conocido y que sobre tí han estado.

Desde estas líneas un homenaje a nuestra calle Madrid, que ahora está desnuda, todavía no está vestida, que tiene dificultades para coordinar al sastre, al zapatero, al maquillador y al cirujano que



sanea tus venas, que el próximo invierno puedes pasar todavía frío, pero todo saldrá bien, esperamos que muy bien.

¿Sabremos ver a nuestra calle con nuevos aires, con nuevos bríos? La miraremos con ojos nuevos, recordando el paso y despejando el futuro y seguirá siendo parte de nuestra vida, nuestras costumbres; pues la evolución de las personas y las cosas es algo natural.■

Jesús Rico Menor
Foto: Noé Mora



**EXPENDEDURIA N.º 9
DE TABACOS Y TIMBRE**

VIDEO - CLUB

LAS ÚLTIMAS NOVEDADES CINEMATOGRAFICAS

YO-AL

- ARTICULOS DE REGALOS
- PAPELERIA
- SUMINISTRO A EMPRESAS

C/ ALBACETE, N.º 22

GETAFE

Se nos fue Don Máximo García de la Torre

Toros en Rusia

De la marejada a la "calmachicha". Todo ha vuelto a su ritmo normal. Parece que todos los candidatos -a la plaza de las Ventas del Espíritu Santo- se han concienciado que durante los tres próximos años han de trabajar duro para adquirir -el que no lo tuviera- un prestigio, un reconocimiento de su labor por los "taurinos", etc. Todo esto para que cuando se vuelva a organizar otro concurso, por lo menos no puedan decir que eligieron al candidato que presentaba más solvencia, mayor reconocimiento, profesionalidad, etc. Y tengan que decir que se eligió el mejor pliego por esto, por lo otro o por lo de más allá.

Esta recomendación, que les da a los futuros empresarios que quieran concursar por el coso venteño, se la da éste, su crítico, querido lector, que como sabe no es partidario de dar consejos. Lo que ocurre es que no sé como a todos esos candidatos no les avisó nadie sobre las dificultades extremas para quitarle la plaza a Los Lozano. Solamente por ese motivo, de no tener un gabinete de información como es debido, para mí es suficiente para no darles la plaza. Pues tenían que haber declarado desde un principio que se presentaban para luchar contra lo imposible y lo ya decidido.

De todas las formas no vamos a revolver, si ya tenemos empresario démosle tiempo para que trabaje, pues luego lo tendremos todos para criticar o alabar su trabajo.

Otras noticias

Lo más destacado ha sido la triste muerte de D. Máximo García de la Torre. D. Máximo para todo el mundo taurino. Durante el tiempo que ha estado al frente del cuerpo médico de la plaza de Madrid, nos



Máximo García de la Torre.

demonstró su amor por la Fiesta. No sólo se dedicó a realizar su trabajo, que por cierto hay que calificarlo como de magistral, en la enfermería de la plaza. Este hombre luchó para que las plazas tuvieran equipos suficientes para cualquier percance, estudió para que sus no deseados pacientes fueran tratados con las técnicas más modernas y avanzadas en cirugía.

Preparó a sus hijos para que fueran sus dignos sucesores y lo consiguió. El se va, pero nos deja otro gran cirujano y profesional, su hijo D. Máximo García Pedros que, además de ser un "galeno" como es debido, es un enamorado de esta Fiesta; sin duda porque se lo inculcó ese hombre que se llamaba D. Máximo García de la Torre, D. Máximo para todo el mundo. Descanse en paz, maestro;

porque usted sí consiguió alcanzar el título de maestro, y no como otros, que sin serlo algún despistado se lo llama.

Otra cosa

Antonio Chacón, hoy día banderillero y además de postín, va a cambiar de terno. La temporada que viene lucirá el de oro. Desde estas páginas le deseamos la mayor suerte del mundo. Consejos no le damos, pues él sabe muy bien donde se ha metido. Además, hay que alabarle por intentar otra vez conseguir la fama y lo que esta conlleva, lo hace por estar seguro de que puede deleitar al aficionado. Yo, Julián Zarzosa, opino que como toreé con el capote y muleta igual que trastea o pone banderillas, seguro que a más de uno le quita actuaciones, seguro.

Una plaza de toros para Getafe ya... ¡pero ya!

Querido Alcalde, el tiempo y las circunstancias me van dando la razón. Le voy a dar el último argumento. Sin más preámbulo voy con él. Yo soy alcalde de un pueblo con más de 140.000 habitantes que no tiene plaza de toros, y me entero que en Rusia van a celebrarse hasta una docena de corridas de toros. Pues reuno a toda la corporación para que me aprueben un presupuesto para construir la plaza. Y todo esto para que nadie me diga por la calle: "oiga, Alcalde, los rusos pueden ver a Espartaco y nosotros no". Todo este mal trago podía no darse si tuvieramos una plaza fija, porque asevero que con plaza fija si no es un año al otro vendrían las figuras, seguro.

Este argumento me imagino que es totalmente absurdo, pero es que no se me ocurre ninguno más.

Al lector que lea por primera vez esta página tengo que decirle que no debe creer que Julián Zarzosa basa la necesidad de la plaza en este imprevisible argumento. Los argumentos han sido expuestos oportunamente. Si usted quiere conocerlos escriba a GETAFE EXPRES y pídalos, que con mucho gusto se los enviarán. ■

Nota: Si usted tiene algo que decir sobre la necesidad de una plaza de toros en Getafe, escriba a: **GETAFE EXPRES. C/ Cuestas Bajas, 11. 28901. Getafe (Madrid).**

Una plaza de toros para Getafe ya... ¡pero ya!

Julián Zarzosa

reclusier

S.L.

Sistemas de marcaje
Serigrafía textil
Autoadhesivos

c/. Churruca, 10
Getafe



682 53 24 - 682 53 94

GRUPO DOCA

INDUSTRIAS DE MECANIZADO RECTIFICADO CROMADO DURO

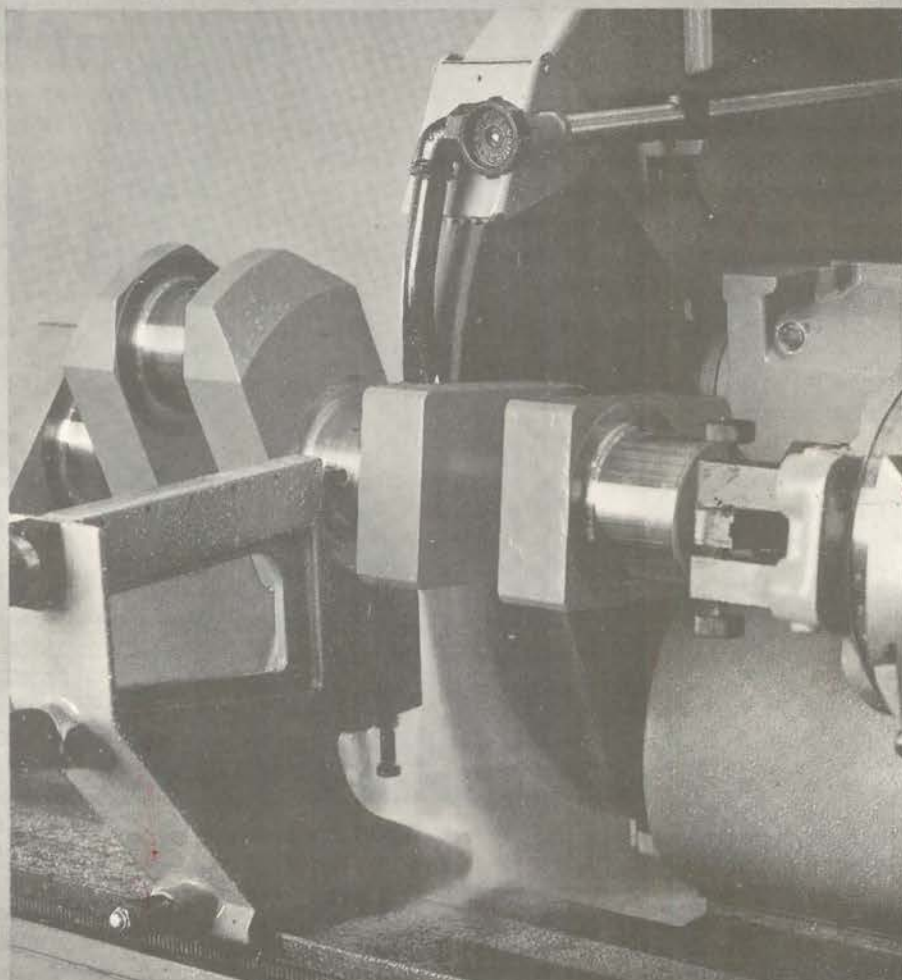

La Salmonelosis

La salmonella es un género de bacterias que se encuentran distribuidas ampliamente en nuestro entorno. Se encuentran habitualmente en agua, suelo, medio ambiente y en los animales que nos rodean o de los que nos alimentamos.

Dentro de este género de bacterias, muy amplio y a la vez muy estudiado, hay que diferenciar básicamente y en orden a los cuadros clínicos que desarrollan en el hombre, dos grupos:

La Salmonella que producen las fiebres tíficas y paratíficas (producidas por unos pocos tipos de Salmonella) y **las que producen los cuadros clínicos de gastroenteritis aguda**, o Toxiinfecciones alimentarias (producidas por todos los demás grupos) y que son las que más incidencia tienen habitualmente en patología humana, con la característica, además, de afectar en forma de epidemias más o menos extensas. En este breve artículo vamos a comentar este segundo grupo, el cual produce los cuadros clínicos llamados "Salmonelosis" y fundamentalmente bajo el punto de vista higiénico-sanitario, para tratar de evitarlos.

Las epidemias producidas por este grupo de microorganismos no hacen más que saltar a las páginas de los periódicos por su relativa frecuencia e incluso en muchas ocasiones por las consecuencias letales que tiene en diversos grupos de población (ancianos, niños y personas debilitadas) por lo que consideramos que es de gran interés el no dejar de insistir sobre las medidas higiénico-sanitarias que llevadas a cabo con asiduidad y conocimiento evitan en gran medida la incidencia de las mismas.

La mayoría de los cuadros de Salmonelosis se producen por la toma de alimentos o bebidas contaminadas por Salmonella. De una manera práctica debemos saber que la contamina-

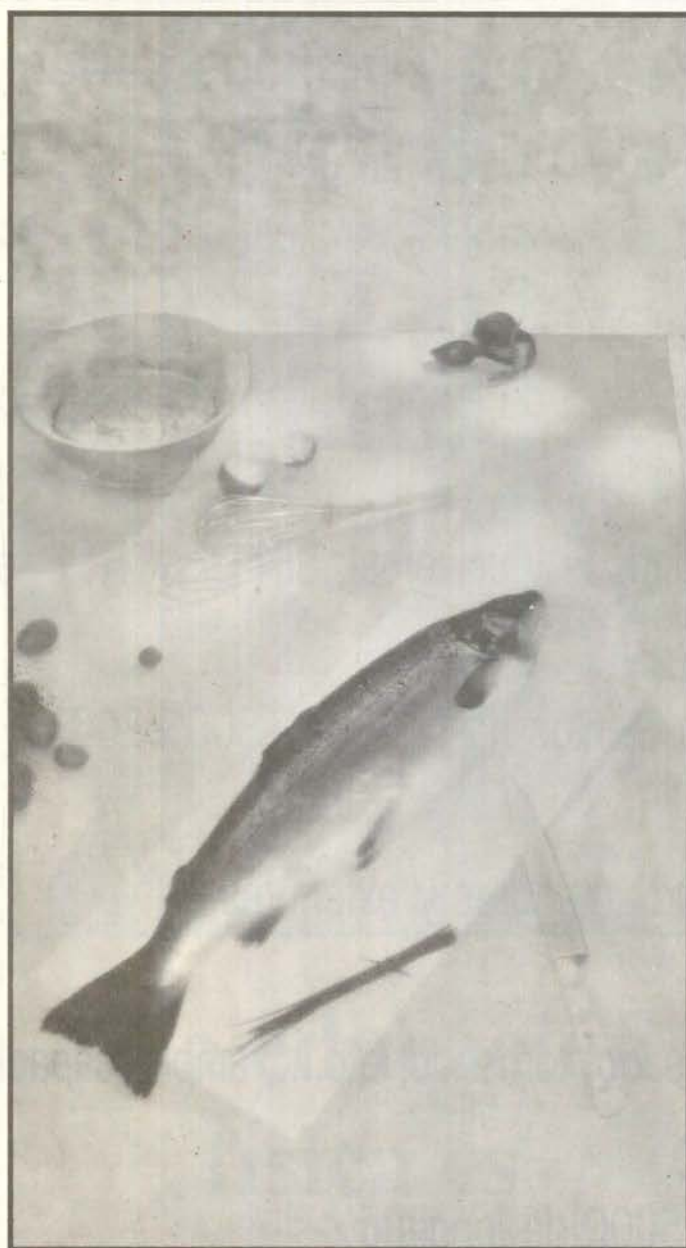

ción de estos alimentos se puede producir en la cadena de preparación y distribución previa a la adquisición por parte de los consumidores, o bien se debe al inadecuado tratamiento que se le puedan dar a los mismos durante la preparación, cocinado y posterior conservación de los mismos por nuestra parte.

La mayoría de los animales que empleamos para alimentarnos (pollos, cerdos, ovejas, vacas, etc.), los de compañía (perros, gatos), pueden estar contami-

nados por Salmonella, susceptible de ser transmitida en un caso otro a las personas, bien por ingestión directamente de su carne o por medio de los productos elaborados a partir de ellos (leche, quesos, salchichas, etc.). También la vía de transmisión de los microorganismos es por medio de la contaminación que estos animales (enfermos o portadores) puedan producir en el medio ambiente que rodea al hombre (agua de bebida, aguas residuales que se emplean en el

riego contaminando frutas y hortalizas, aguas que contaminan costas y playas y por tanto ostras, mejillones, etc.), produciendo la correspondiente transmisión.

Sobre estas formas de transmisión se imponen las normas higiénico-sanitarias generales y que deben ser veladas por los organismos competentes, en lo que se refiere a la vigilancia veterinaria de los animales antes y después de su sacrificio en la cadena de alimentación, la depuración y saneamiento de las aguas, la desratización, etc., y en definitiva el saneamiento ambiental en general. En lo que sí que podemos actuar nosotros es en la posterior manipulación de los productos alimenticios tras su adquisición, tanto en su manejo como en su conservación antes y después de su cocinado. Los alimentos que como hemos dicho anteriormente pueden estar ya contaminados, deben ser bien cocinados mediante una adecuada cocción en aquellos en los que se pueda realizar para su ingestión, el lavado previo de todos aquellos que se comen en crudo como frutas y hortalizas, mariscos, el no emplear utensilios en el manejo de carnes crudas previo a su cocción, que después se empleen sin lavar sobre otros alimentos, etc.

Por último, es de capital importancia la conservación que demos a estos alimentos. En caso de estar contaminados aunque sea por un pequeño número de microorganismos si no se les procura una adecuada refrigeración estos se reproducen llegando a regenerarse en corto espacio de tiempo en número suficiente como para provocar la infección, sobre todo en personas debilitadas. ■

Dr. Fernando Navarro Gallar. Prof. Asociado Universidad Complutense-Análisis Clínicos (Mutual Cyclops-Pza. España, 1)



RECTIFICADOS

PARA AUTOMOCION E INDUSTRIA

Pequeñas y grandes series

- **RECTIFICACION DE MOTORES** en general:
Diesel, gasolina, compresores, navales, obras públicas, etc.
- **RECTIFICADO DE EXTERIORES**
Hasta \varnothing 1000 x 4000 de longitud, entre puntos y cigüeñales.
- **INTERIORES**
De ciclos automáticos y universal; SIN CENTROS, amplia capacidad
- **RECTIFICADO PLANO**
Tangencial y segmentos hasta 3000 x 800 x 800
- **LAPEADO**
Amplia capacidad, interiores y exteriores.
- **MECANIZADO**
Mandrinado, fresado, torneado, etc....., amplia capacidad.
- **CROMADO DURO**
Hasta \varnothing 800 x 5000 de longitud
- **EQUILIBRADO**
Estático, dinámico y portátil
- **RECAMBIOS** en general.
Pistones, camisas, cojinetes, válvulas, juntas, retenes, etc...
(PRIMERAS MARCAS)

CTRA. MADRID-TOLEDO, KM. 11, GETAFE (MADRID). TEL. (91) 695 40 12

José Antonio Menchén

Preg.- ¿Qué has tomado para ser tan alto?

Resp.- (Risas). Mis padres son muy altos. Y es cierto que tomo mucha leche, dos litros diarios aproximadamente.

Tú has nacido y vivido siempre en Getafe. ¿Qué es lo que más te gusta de aquí?

Me gusta porque es una población tranquila y... (pensándolo mucho)... porque es el centro y corazón de España.

¿Y lo que menos?

No me gusta tanto cuartel por Getafe y que no haya restaurantes para cenar.

En cuanto a tu relación con la Casa, ¿cómo ves a la juventud de ahora?

La gente ahora se conoce menos y se mueven en grupos muy reducidos. Ya no se hacen reuniones o guateques en casa y todo el mundo se va a una discoteca. Aquí hay veces que ponemos tabloncitos de anuncios y nadie se entera...

¿Te gusta este trabajo?

Me gusta por temporadas. A veces es relajado, a veces quema demasiado. No me imagino aquí con más de treinta años.

Ahora juegas en el MUDESPA, ¿Cómo lo lleváis?

Nos hemos fusionado con Getafe Sport, que ha configurado un nuevo equipo. Se ha contratado al entrenador del Caja Madrid y de los siete partidos que hemos jugado hemos ganado uno. Pero algún día jugaremos bien.

¿Cuál es tu jugador de baloncesto favorito?

Corbalán.

¿Y tu equipo?

El Real Madrid, porque no hay



“La educación física es fundamental”

Tiene veintiséis años y le faltan sólo diez centímetros para llegar a los dos metros de altura. Es un apasionado incondicional de la leche y los Angeles Lakers. Deportista nato, comenzó a jugar al baloncesto con diecisiete años a base de “desechar” otros deportes tales como el fútbol, el atletismo y la natación. Tres intentos fallidos por entrar en el INEF, así como por estudiar para ingeniero agrónomo o profesor, configuran el pasado de este muchacho que ha sido, además, monitor, masajista, árbitro de baloncesto y coordinador de la Casa de la Juventud desde julio del 87.

otra alternativa.

¿Ves muchos partidos?

No todos los que quisiera, como no tengo video...

¿Qué admiras más, la fuerza o la técnica?

Esa es una pregunta complicada. Casi la técnica, porque es más difícil ser técnico que fuerte.

¿Qué número de zapato calzas?

Un 46.

¿Te has lesionado muchas veces?

Una vez. Me hice un esguince en el tobillo y por poco me muero.

¿Qué te gustaría ser de mayor?

Me gustaría hacer algún día una carrera, como complemento personal y para enriquecerme; cuando sea mayor, tenga un hogar y todas esas cosas, ser empresario, montar una empresa; no sé de qué todavía... Quizás me decida por un gimnasio.

Otras de tus muchas aficiones son la guitarra y el piano ¿no?

Si, estudié algo de solfeo, pero lo dejé. También me gusta ir al cine los martes y los jueves, y a Fuenlabrada, porque es más barato...

La última película que vio fue “Calma Total”. Mitad cáncer, mitad leo, dice profesar un extraño egoísmo, ser algo soñador y un apasionado de los viajes “porque se supone que voy a ser empresario y voy a tener que viajar mucho”.■

Manuela Ortiz
Foto: Noé Mora

Principios fundamentales de la Cruz Roja

Humanidad

El Movimiento Internacional de la Cruz Roja y la Media Luna Roja, al que ha dado nacimiento la preocupación de prestar auxilio, sin discriminación, a todos los heridos en los campos de batalla, se esfuerza bajo su aspecto internacional y nacional, es prevenir y aliviar el sufrimiento de los hombres en todas las circunstancias. Tiende a proteger la vida y la salud, así como hacer respetar a la persona humana. Favorece la comprensión mutua, la amistad, la cooperación y una paz duradera entre todos los pueblos.

Imparcialidad

No hace ninguna distinción de nacionalidad, raza, religión, condición social o credo político. Se dedica únicamente a socorrer a los individuos en proporción con los sufrimientos, remediando sus necesidades y dando prioridad a las más urgentes.

Neutralidad

Con el fin de conservar la confianza de todos, el Movimiento se abstiene de tomar parte en las hostilidades y, en todo tiempo, en las controversias de orden político, racial, religioso e ideológico.

Independencia

El Movimiento es independiente. Auxiliar de los poderes públicos en sus actividades humanitarias y sometidas a las leyes que rigen los países respectivos, las sociedades nacionales deben, sin embargo, conservar una autonomía que les permita actuar siempre de acuerdo con los principios del Movimiento.

Carácter voluntario

Es una institución de socorro voluntario y de carácter desinteresado.

Unidad

En cada país sólo puede existir una Sociedad de la Cruz Roja o de la Media Luna Roja, que debe ser accesible a todos y extender su acción humanitaria a la totalidad del territorio.

Universalidad

El Movimiento Internacional de la Cruz Roja y de la Media Luna Roja, en cuyo seno todas las sociedades tienen los mismos derechos y el deber de ayudarse mutuamente, es universal.

Hazte socio de la Cruz Roja. Harás bien.

NOMBRE Y APELLIDOS _____

DIRECCION _____

CODIGO POSTAL Y POBLACION _____

DNI _____

FECHA _____

DATOS BANCARIOS

(Banco o Caja y Nº de cuenta) _____

BANCO O CAJA _____

DIRECCION _____

SUCURSAL _____

Sr. Director:

Ruego abonen a CRUZ ROJA ESPAÑOLA, con cargo a mi cuenta corriente/libreta vista nº _____

recibos anuales correspondientes a mi aportación, como socio colaborador.

FIRMA: _____

FECHA: _____

CUOTA MINIMA ANUAL

2.400 Ptas. 5.000 Ptas. Otras _____

Pts.

Enviar cumplimentado a: Asamblea de Cruz Roja Española Comarcal
C/ Leganés, 15 -28902- GETAFE (MADRID) Tel. 695 60 47

 Cruz Roja Española



CADENA RATO

**RADIO GETAFE
101.8 FM**

- 8:30 *Arus con leche*
- 9:30 *Línea abierta*
- 10:00 *Magazine*
- 10:20 *Horóscopos*
- 10:30 *Consejos (médico- fiscal- abogado- Noticias de la semana)*
- 10:40 *Jaque al aburrimiento*
- 11:10 *Receta D. Pepín*
- 11:40 *Conexión Leganes Uno*
- 12:00 *El rompecabezas (humor)*
- 12:35 *Conexión con la Unidad Móvil*
- 13:30 *Informativo Local*
- 13:45 *Tiempo Cien (informativo)*
- 14:30 *Sur Deportivo 1ª Edición*
- 15:00 *En un rincón del alma*
- 16:00 *Con Solera (copla española)*
- 17:00 *Musicales Radio Getafe*
- 20:00 *Redacción Tarde (Informativo)*
- 20:15 *Sur Deportivo (2ª Edición)*
- 21:00 *Basa Rock*
- 22:30 *Goles. Pedro Pablo Parrado*
- 00:00 *Historia de un día (Informativo)*
- 01:00 *La calle del mundo (magazine)*
- 04:30 *Goles (repetición)*
- 06:00 *Radio Reloj (Informativo)*
- Sábado**
- 08:30 *Arus con Leche*
- 09:30 *Getafe, empresa de todos*
- 10:00 *60 Minutos con Pedro Castro*
- 11:00 *Café en la Marquesina (Tertulia)*
- 12:00 *En un rincón del alma*
- 13:00 *Basa rock (edición sábado)*
- 15:30 *Todo Sport*
- Domingo**
- 11:00 *En Juego*

(Noticias cada hora en punto)
Durante el mes de diciembre, todos los jueves, a partir de las 10:30 y durante diez minutos, se emitirá un microespacio en colaboración con la Federación de APAS, encaminado a concienciar a los padres sobre la educación que debe impartirse a sus hijos.



Simbad, el rey de los Mares

Cine Las Margaritas

Días 15,16 y 17
Sesiones 18:30, 20:30 y 22:30

Su coartada

Cine Avenida

Días 15,16 y 17
Sesiones 18:30, 20:30 y 22:30

Eternamente amigas

Dos amigas de la infancia se treencuentran y comprueban que en las situaciones difíciles, su amistad es lo que prevalece. Dirigida por Gary Marshall e interpretada por Bette Midler, Barbara Hersey y John Heard.

Cine Cervera

Días 15, 16 y 17
Sesiones 18:30, 20:30 y 22:30



Cine en TV

Jueves 14

Chinatown (1974) de Roman Polansky, con Jack Nicholson, Faye Dunaway, John Huston
Jueves cine. 22:50 en TV2

Viernes 15

La noche del cazador (1955) de Charles Laughton, con Robert Mitchum, Shelley Winters, Lilian Gish
Clásicos en Blanco y Negro.
1:00 en TV1

Sábado 16

La Familia (1987), de Ettore Scola, con Vittorio Gassman, Fanny Ardant
Sábado Cine. 22:20 en TV1

Domingo 17

Una habitación con vistas (1985), de James Ivory, con Magie Smith, Helena Bonham Carter
Domingo cine. 22:00 en TV1

Lunes 18

Furia en el valle (1968), de George Marshall, con Shirley McLaine, Glenn Ford
Cine club. 22:35 en TV2

Martes 19

El hijo de Caid (1926, muda), de George Fitzmaurice, con Rodolfo Valentino, Vilma Banki
Filmoteca del martes. 1:00 en TV1

**FARMACIAS
DE GUARDIA**



(la que figura en primer lugar permanece abierta durante todo el día, la segunda cierra a las 10 de la noche)

- Día 15 C/ Castellón de la Plana, 10
C/ Hospital de San José, 10
- Día 16 C/Alicante, 4 y
C/ Pintor Rosales, 10
- Día 17 C/ León, 6 y
C/ Maestro Bretón, 19
- Día 18 C/ Barraquer, 9 y
C/ Rojas 36-38
- Día 19 C/ Brunete, 2 y
Avda. de las Ciudades, 10
- Día 20 C/ Córdoba, 2 y
C/ Madrid, 48
- Día 21 C/ Sanchez Morate, 11 y
C/ Cervantes, 5

Faustina Rosado

“Abuela de todos”

Madre de diez hijos y abuela de todos, esta extremeña sana, simpática y agradable da a sus noventa y cinco años perfectas muestras de la tan preciada “salud de roble” que muchos quisiéramos para nosotros. Un pulso inamovible y una extraordinaria memoria dan testimonio de ello.



“Casi es tatarabuela, su hijo mayor es tan solo veinticinco años más pequeño que ella y el mayor de sus nietos tiene cincuenta y uno”

Nació en un pueblecito de la provincia de Cáceres, pequeño entonces y ahora, con unos tres mil habitantes que dicen ser auténticos “pueblerinos”, de los de toda la vida, sin candados en las puertas y sin puertas en el corazón. Faustina asegura que su auténtica casa es la del pueblo y su tierra, esa patria chica que difícilmente se olvida. En su memoria habitan situaciones y fechas, los nombres y los años de todos sus nietos -nada menos que treinta y dos-, el sabor de las “carantoñas de Acehuche” y la moraleja escondida en “La manta y el caballo”, obra de teatro que viera en una ocasión con su marido.

Dibuja una sencilla flor y recita una famosa loa mientras sus ojos, algunas veces, se empañan por las lágrimas. Es el tiempo que pasa y va dejando huellas imborrables, como el desierto del Getafe de aquellos años o las “aceñas” donde trabajaban ella y su marido, allá en Acehuche.

Casi es tatarabuela. Su hijo mayor es tan solo veinticinco años más pequeño que ella y el mayor de sus nietos tiene cincuenta y uno. Al llegar a la casa y a la salita donde Faustina pasa la mayor parte del tiempo, un inconfundible dulzor se apreciaba en el ambiente. Buena parte de la familia, aunque ni mucho menos toda -en las grandes reuniones llegan a

juntarse más de ochenta- se agolpaba alrededor de la mesa camilla y los buñuelos de Acehuche. Faustina adora a su familia. Ha pasado una guerra y una época de hambre y dolor. Sin embargo, dice no maldecir a Franco y no se queja ni de aquellos tiempos... ni de estos. Hinojal y Portaje son dos nombres claves en la vida de esta mujer. El primero por ser el lugar de procedencia de gran parte de la familia y el segundo, el pueblo de su marido. Ambos trabajaron en la que fue la primera fábrica de Acehuche y los antiguos molinos movidos por agua. Más tarde marcharon a Hinojal, donde nacieron casi todos sus hijos. “Ahí todas las moliendas eran nuestras, pero con Franco fracasaron”.

Faustina ha sido siempre una mujer “muy casera” y de puertas adentro. “Yo nunca he estado fuera de mi casa trabajando. Gracias a Dios, no me han faltado nunca cinco duros, pero trabajando, trabajando...”. En el pueblo enseñaba a bordar y, en una ocasión, ganó un premio de mil pesetas por bordar el estandarte de la Purísima. Ella dice que “entonces los maridos se iban y las mujeres se quedaban en casa. Ahora, la sogá detrás del caldero. Qué le vamos a hacer”. El frecuente uso de los refranes y ese inconfundible acento extremeño

**“En más de una ocasión le pegaron por leer
en lugar de ‘hacer otras cosas’;
conserva la pasión hacia la lectura casi
tanto como su afición a la comida”**

hacen brotar de sus palabras una sonrisa necesaria.

Faustina tiene una maña especial para dibujar y coser. Tan solo sus oídos se aquejan del paso de los años. Sin embargo, sus manos conservan una quietud pasmosa. No le pide mucho más a la vida porque **“sé que no puede ser”**. Pero se esfuerza en desear salud y unión para su familia. Ya no teme el desenlace porque lo cree **“verdadero”**.

En más de una ocasión le pegaron por leer en lugar de **“hacer otras cosas”**. Conserva la pasión hacia la lectura casi tanto como su afición a la comida. Estudió lo imprescindible, con su inolvidable maestra Filomena y asegura saberse

todos los libros que leyó en aquellos años. Algo escrupulosa, pero sencillamente sana - en todos los sentidos- le ha hecho pocas visitas al médico y hasta este año no ha sabido lo que es un pinchazo.

El pasado día veintiséis de noviembre, cumplió noventa y cinco años. Lleva ya tres celebrando las felicitaciones del alcalde por ser una de las personas de mayor edad de nuestra localidad. Sin duda, muchos firmarían por poder contar estas historias. La historia de esta mujer es un cuento de hadas dulce, como las carantoñas o los buñuelos de Acehuche. ■

Manuela Ortiz
Fotos: Noé Mora

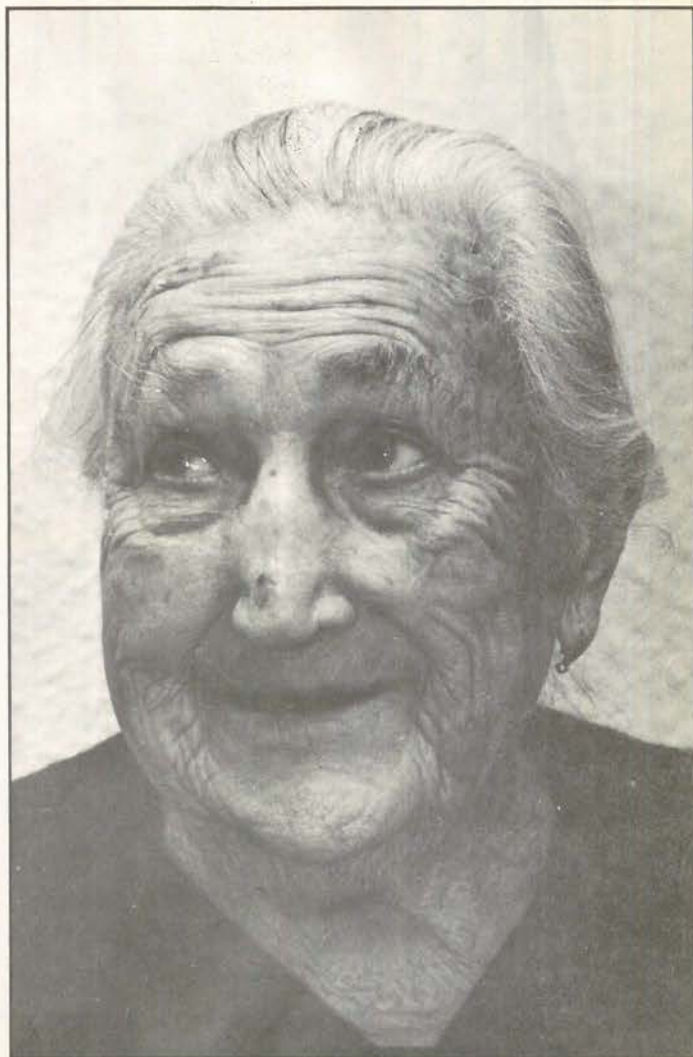

Cuatro generaciones representadas en una sola instantánea.



En Todos los Terres



16 modelos - 5 motorizaciones - Más de 800 puntos a su servicio en toda España.

Nissan presenta el coche para la gente que quiere tenerlo todo: la elegancia, la aventura, el estilo, la fuerza de 136 caballos de potencia, el confort del aire acondicionado, el placer de sus acabados de lujo (tapicería exclusiva, radio cassette estéreo, elevalunas eléctrico, inclinómetro, cierre centralizado de puertas) y todo el nivel y la paz que dan el diseño y la tecnología Nissan.

nos.



Modelo presentado: Patrol 4 x 4 Corto Top Line

SAN MARCOS MOTOR, S.A.

POLIGONO INDUSTRIAL "SAN MARCOS" TELEF. 682 42 62
CALLE MARCONI 28906 GETAFE (MADRID)

Nuevo Patrol 4x4



NISSAN

Crucigrama

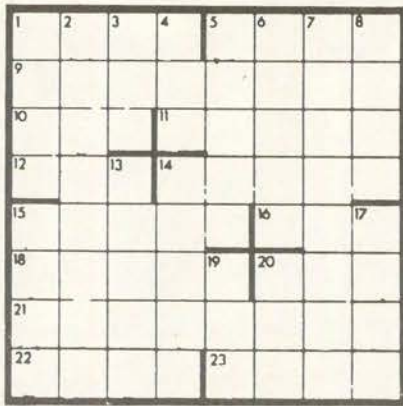

HORIZONTALES.—1: Hogar. 5: Migaja. 9: No lícitas. 10: Impar. 11: Canto popular del norte de España. 12: Línea recta que pasa por el centro de un cuerpo. 14: Contrarias al bien. 15: De Letonia. 16: (Al...), en Chile, a cuetas. 18: Natural de Irán. 20: Tío..., personificación de los EE.UU. 21: Discurso que se dirige uno a sí mismo. 22: Plantigrados. 23: Aroma.

VERTICALES.—1: Cinematógrafo. 2: Personas que venden aloja. 3: Preposición que indica "la falta de". 4: Aquí. 5: Ciudad de Italia. 6: Poéticamente, italiana. 7: Reptil quelonio, llamado también tortuga de mar. 8: Mangos de vasijas. 13: Carburo de hidrógeno saturado. 14: Bonitos, lindos. 15: Barro o cieno. 17: Cariño. 19: Población y puerto del Perú. 20: Astro luminoso, centro de nuestro sistema planetario.

SOLUCION AL CRUCIGRAMA DEL Nº ANTERIOR



SOLUCION AI JEROGLIFICO DEL Nº ANTERIOR

(L) (AVEN-C-I-DA)
...la vencida

Jeroglificos



¿Cómo quiere el cuero?
ro?

SOLUCIONA LA SOPA DE LETRAS DEL Nº ANTERIOR

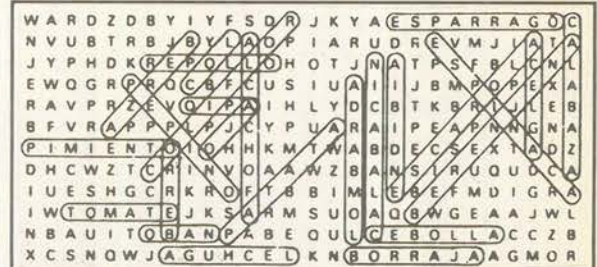

Frases célebres

"El matrimonio es un intercambio de malos humores durante el día y de malos olores durante la noche"
A. Schopenhauer

"La crueldad es uno de los placeres más antiguos de la humanidad"
Nietzsche

"La historia no es una ciencia; es el arte de mostrar una cara limpia y esconder un culo siniestro"
L. Marechal

"¿Por qué, oh, insensatos, hacer granujerías fuera de la ley? ¡hay tanto sitio para hacerlas dentro!"
C. Dossi

Teléfonos de interes

Ayuntamiento	695-03-04
Policía Municipal	681-33-62
Policía Nacional	695-80-44
Guardia Civil	695-01-70
Protección Civil	682-19-12
Bomberos	696-07-08
Correos y Telégrafos	695-47-17
Juzgado nº1	682-98-17
Juzgado nº2	682-03-13
RENFE	695-82-94
Autobuses Urb.del SUR	695-24-70
Ambulatorios:	
Ramón y Cajal	695-91-96
Avda. Los Angeles	695-77-71
Margaritas	695-12-67
Sector III	682-58-96
Taxis	695-10-01
12 de Octubre	469-76-00

CENTRO MEDICO "MABHAKTI"

(EL SISTEMA DE TRATAMIENTO MAS COMPLETO DE LA MEDICINA ORIENTAL)

ACUPUNTURA, MASAJE MEDICO Y DEPORTIVO, MEDICINA NATURAL, HOMEOPATIA, REHABILITACION, OBESIDAD, TRATAMIENTOS PREVENTIVOS DE LA VEJEZ, MACROBIOTICA, SEXOLOGIA, RECUPERACION FISICA, PREPARACION AL PARTO SIN DOLOR, CON EL MAS MODERNO Y EFICAZ DIAGNOSTICO ELECTRONICO DE LA MEDICINA ORIENTAL Y EL METODO MAS COMPLETO DE ADELGAZAMIENTO.

Avda. Gibraltar, 2, 1º B GETAFE

PREVIA PETICION DE HORA AL 681 93 19

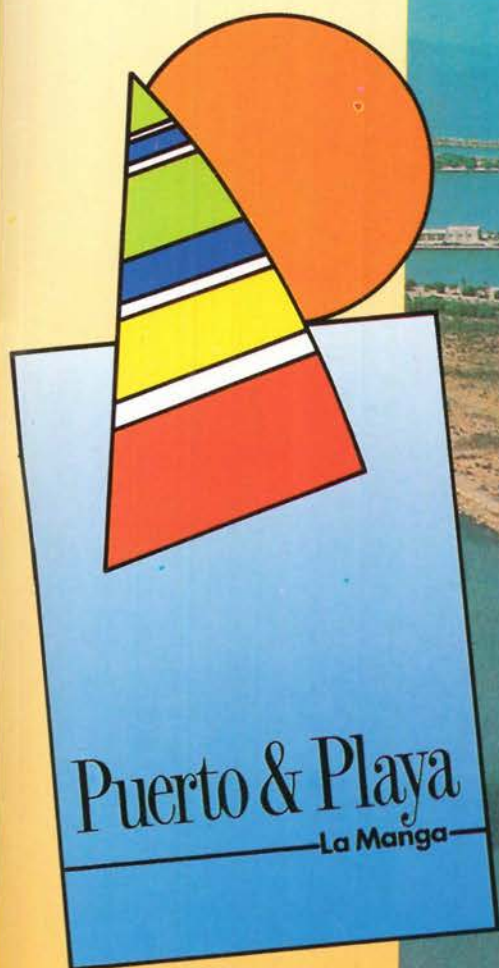

En La Manga del Mar Menor, junto al puerto deportivo Tomás Maestre, se encuentra PUERTO & PLAYA, una urbanización hecha y pensada para los que desean disfrutar de una vivienda junto al mar, gozando del sol y el excelente clima.

PUERTO & PLAYA, una urbanización para disfrutar de la vida todos y cada uno de los días del año; un lugar ideal para los que buscan el relax y la tranquilidad, con todas las ventajas que ofrece un emplazamiento único, en primerísima línea de mar.

- * 378 viviendas de 1,2 y 3 dormitorios.
- * Plazas de garaje.
- * Zona ajardinada.
- * Piscina.
- * Antena vía satélite.



SERVICIOS Y PROYECTOS COOPERATIVOS

C/ NUÑEZ DE BALBOA, 35
28902 GETAFE MADRID
TELF: 682 15 97



MISTER BLACK: *Jueves, sábado y domingo tarde
Avda. Juan de la Cierva,30 (Getafe)*



ALIEN: *Viernes y domingo tarde. Sábado tarde y noche
C/ Castillejos,23 (Fuenlabrada)*