

# GETAFE

## EXPRES

Director: Gustavo Jerez Alarques

Número 58 - 7 de diciembre de 1989

30 ptas

Semanario Informativo

## Zonas verdes

**INCAUTADOS  
20 MILLONES DE  
PESETAS  
PROCEDENTES DEL  
TRAFICO DE DROGA**

**PODRIA CERRARSE EL  
CONCESIONARIO DE GETAFE  
RENAULT ACUSA  
A PARQUESUR**

**MANGADA SE  
OPONE A LA  
MACRO-CIUDAD  
DEPORTIVA DE  
JESUS GIL  
EN GETAFE**

# UNA ESPECIE A EXTINGUIR

**SOLO UN ARBOL POR CADA 6 CIUDADANOS**





**Puerto & Playa**  
La Manga

En La Manga del Mar Menor, junto al puerto deportivo Tomás Maestre, se encuentra **PUERTO & PLAYA**, una urbanización hecha y pensada para los que desean disfrutar de una vivienda junto al mar, gozando del sol y el excelente clima.

**PUERTO & PLAYA**, una urbanización para disfrutar de la vida todos y cada uno de los días del año; un lugar ideal para los que buscan el relax y la tranquilidad, con todas las ventajas que ofrece un emplazamiento único, en primerísima línea de mar.

- \* 378 viviendas de 1,2 y 3 dormitorios.
- \* Plazas de garaje.
- \* Zona ajardinada.
- \* Piscina.
- \* Antena vía satélite.



## SERVICIOS Y PROYECTOS COOPERATIVOS

C/ NUÑEZ DE BALBOA, 35  
28902 GETAFE MADRID  
TELF: 682 15 97



## Indice

Editorial.....	5
Desde la tarima.....	7
El buzón del lector.....	9
¡Qué país!.....	11
El visor .....	12-13
Local .....	14-24
Entrevista a: Jesús Gil.....	22-23
... al sur de Madrid .....	25-27
Reportaje: Menús alternativos.....	29-31
Economía.....	33-36
Deportes.....	39-45
Cultura.....	47-51
El Getafe de antes.....	52
Salud .....	54
Toros .....	57
Interiores.....	59
Guía.....	61
Estilo Expres.....	62-63
Pasatiempos.....	66

## Protagonistas

Jesús Gil: "Mangada intenta especular".....	22-23
Manzanedo: Un mito en Las Margaritas.....	44-45
Interiores: Julio Martín.....	59
Estilo Expres: Lola Agulla.....	62-63

## ZONAS VERDES



A pesar de que las autoridades municipales consideran que Getafe es una de las localidades con mayor población arborea dentro de la comunidad madrileña, los ciudadanos de nuestra localidad tocamos a un árbol para cada seis habitantes, cifra nada optimista que cuestiona la abundancia de zonas verdes de expansión en Getafe.

**PAGS. 14-15**

MANGADA CONTRA LA CIUDAD  
DEPORTIVA DE GIL EN GETAFE

El Consejero de Política Territorial de la Comunidad Autónoma de Madrid se opone a la construcción de la macro-ciudad deportiva del Atlético de Madrid en las inmediaciones del Cerro de los Angeles por considerar que Jesús Gil podría especular con el terreno. El presidente atlético, en unas declaraciones realizadas a GETAFE EXPRES, tacha al consejero de especulador y resta importancia a la influencia que el pueda tener en el futuro proyecto.

**PAGS. 22-23**

## RENAULT PODRIA CERRAR

El concesionario Renault de Getafe podría verse abocado a cerrar "por culpa de los accesos a Parquesur que se están construyendo en la carretera de Toledo", según han declarado a este semanario responsables del concesionario de automóviles, quienes aseguran que Parquesur afectará negativamente a un importante número de empresas de Getafe.

**PAGS. 18-19**

INCAUTADOS 20 MILLONES PROCEDENTES DEL  
TRAFICO DE DROGA

Más de veinte millones de pesetas han sido incautados por la policía de Getafe en colaboración con la de Carabanchel procedentes del tráfico de droga. Los detenidos cuentan con un amplio historial delictivo, uno de ellos ha sido reclamado por la INTERPOL.

**PAG. 17**

**AYUDANOS A CONSTRUIR**

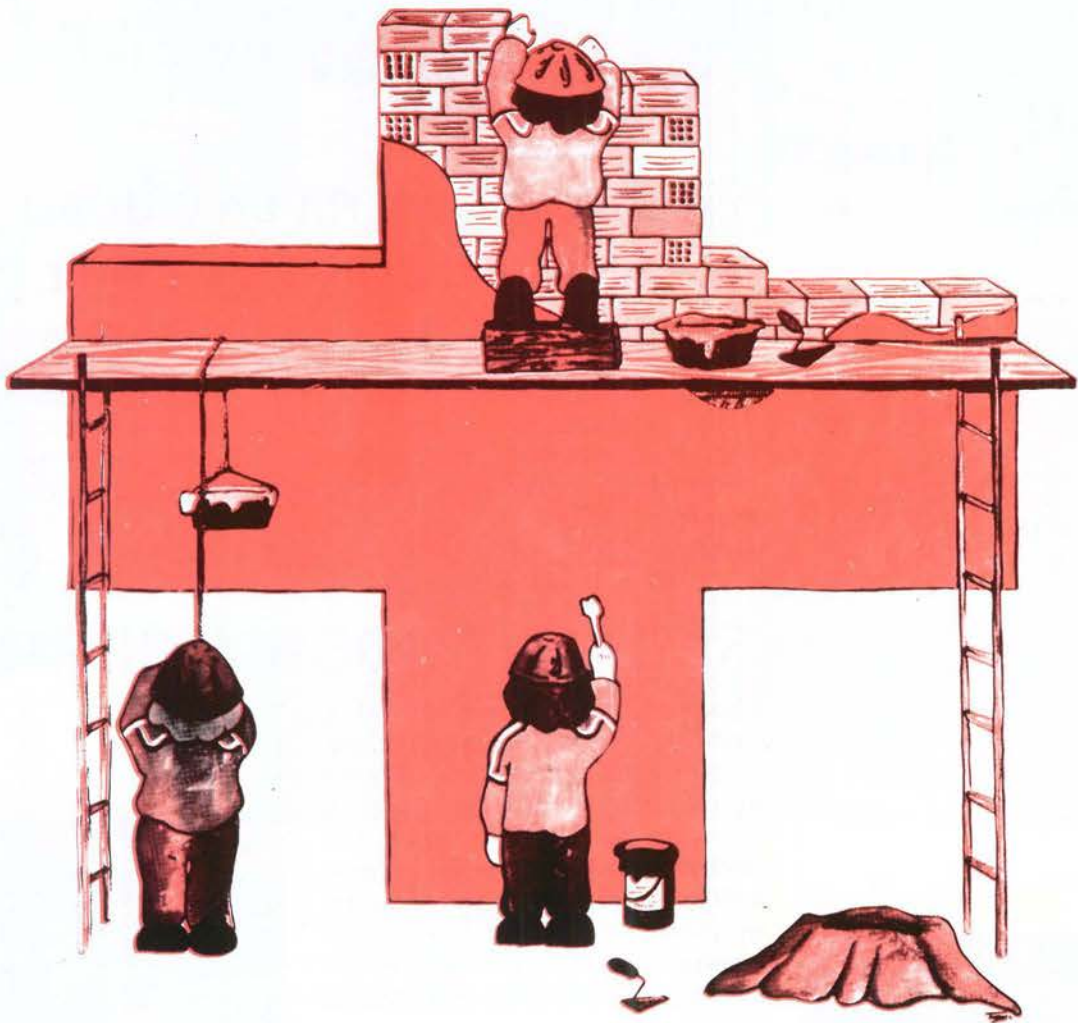

**CRUZ ROJA**





Director  
Gustavo Jerez

Subdirector  
Raul Castillo

Jefe de Redacción  
Soledad Galiana

Redacción:  
José L. Corrochano,  
Esther García,  
Miguel Martín,  
Guillermina Morata,  
Victor M. Muñoz,  
Manuela Ortiz.

Colaboradores:  
Andrés Diez, Marcial  
Donado, José  
Antonio Jiménez,  
Julian Zarzosa.

Diseño y Montaje  
M<sup>a</sup> Angeles G. Cubas

Fotografía  
Miguel Martín  
Noé Mora

Humor  
Jesús Ramos

Publicidad  
Beni Lopez  
Aurora Vizoso

Edita:  
Grupo Triangulo SA  
Dirección para todos  
los servicios:  
C/Cuestas Bajas, 11  
1<sup>o</sup> 28901 Getafe  
(Madrid).  
Teléfono : 6825864  
Depósito legal:  
M. 41.151 -1987

Imprime:  
Graficas Luiman

BUZON  
DEL LECTOR



6825864

## EDITORIAL

# Seis hombres y un árbol

Tener un hijo, escribir un libro y plantar un árbol son, se dice, los proyectos vitales que realizan a un ser humano.

Tener un hijo parece, a priori, lo más asequible; pocos se lanzan a la aventura de escribir un libro y casi nadie planta un árbol. En Getafe, a pesar de que las autoridades municipales aseguran y se jactan de gobernar una de las localidades de la comunidad madrileña con más arboles, lo cierto es que tocamos a un árbol por cada, aproximadamente, 6 habitantes (exactamente por cada 6'5 habitantes). Puede que la cifra sea alentadora si la comparamos con la de otros municipios, pero ello no significa que tengamos que estar satisfechos con la mencionada proporción.

El ideal de "una persona, un árbol" queda aún lejos de hacerse realidad si nos centramos en la estadística mencionada. Y esa estadística aloja esas cifras gracias a los árboles que pueblan la ribera del manzanares y que están a más de 15 kilómetros de distancia del casco urbano en línea recta

(es decir, campo a través); gracias, también, al Cerro de Los Angeles; gracias a la población arborea que acompaña al arroyo Culebro.

Realmente, ¿cuántos árboles hay en el casco urbano de Getafe? Una población arborea que se encuentra a más de 15 kilómetros de una ciudad, por mucho que se encuentre dentro de los términos municipales de dicha población, difícilmente podrá hacer las veces de "pulmón medioambiental". Pero si para llegar a esa zona además es necesario invertir más de media hora, en el mejor de los casos, para llegar (en coche, claro), lo cierto es que tiene poco sentido hablar de zonas verdes de expansión.

La estadística, la fría estadística, tiene que ser utilizada con una lógica que se ajuste a la realidad. Ya de por sí, un árbol para cada 6 habitantes no es una cifra excesivamente optimista, pero si al árbol, además, hay que ir en autobús, la cuestión resulta mucho más preocupante. ■

## CARTA DEL DIRECTOR

### A tres bandas

Si el Consejero de Política Territorial se ha propuesto dejar en mal lugar al alcalde de Getafe echando por tierra todos sus proyectos..., hay que ser justos y reconocer que lo está consiguiendo.

Si el Consejero de Política Territorial tiene razón y acierta al no dejar que se realicen muchos de los proyectos creados por el alcalde de Getafe..., hay que reflexionar y pedir al alcalde explicaciones.

Lo del aeropuerto le cortó las alas a Pedro Castro, alcalde de Getafe; lo del TAV comienza a asemejarse al Expreso de Medianoche; y lo de la macro ciudad deportiva "Jesús Gil S.A." bien podríamos titularlo como "El Golpe".

Hay quien dice que la gran ambigüedad de Eduardo Mangada radica en ser un "hombre de izquierdas" dentro del gobierno autonómico y

que, pese a ello, hace muy poco por el sur metropolitano. Hay quien lo dice. Lo cierto es que Eduardo Mangada es un hombre perspicaz, hábil y, sobre todo, un político valiente; precisamente por esta cualidad -fundamentalmente por ésta- Eduardo Mangada se mantiene en la consejería más comprometida.

Pero el Consejero disiente muy a menudo de las acciones del alcalde de Getafe, esto no tiene por que resultar extraordinario; lo que resulta preocupante es que el Sr. Mangada le aseste públicamente duras críticas al Sr. Pedro Castro. Y la penúltima es muy dura. Si la "gilada" resulta tener intereses secundarios especulativos, parecerá que la denuncia proviene de un contrincante político perteneciente a otra formación ideológica. ■

Gustavo Jerez





# GEMOSA

C/. MADRID, 121  
28903 GETAFE

¡INFORMESE YA! **OPEL** 

DEPARTAMENTO DE VEHICULOS DE OCASION

- VEHICULOS DESDE 6 MESES
- TODAS LAS MARCAS
- GARANTIA **OPEL**
- TOTALMENTE REVISADOS (40 PUNTOS)
- SIN ENTRADA
- HASTA «60 MESES» PARA PAGAR

**REGALAMOS  
UN RADIO-CASSETTE**

(POR LA COMPRA DE CADA VEHICULO DE OCASION)

PARA CUALQUIER CONSULTA DIRIGIRSE A:

*DPTO. VEHICULOS DE OCASION*  
TELEFONO: 681 69 12



# Accidentes laborales

**“El accidente daña a la persona e interfiere en la marcha de la empresa. El objetivo primero es colaborar en la prevención del riesgo de accidente de trabajo”**

Hace hoy 10 años que Mutua Castilla inauguró su centro asistencial del Polígono Industrial “Los Angeles”, en la calle Impresores número 31.

Durante estos diez años nuestras puertas se han mantenido abiertas ininterrumpidamente, en horario diario de 8 de la mañana a 9 de la noche, a disposición de todos los trabajadores de Getafe, puesto que la parcela que nos tiene confiada la Seguridad Social, como entidad colaboradora que somos, es la cobertura del riesgo de Accidentes de Trabajo y Enfermedades Profesionales.

Nos sentimos parte de todo el proceso productivo de la zona sur en la que estamos enclavados.

Efectivamente, nuestra meta y objetivo primero es colaborar en la prevención del riesgo de accidente de trabajo.

El accidente daña a la persona e interfiere la marcha de la empresa. Por eso nuestro Departamento de Seguridad e Higiene industrial se afana a diario, con sus estudios e informes, para reducir al máximo la posibilidad de accidente en nuestras empresas asociadas.

Y esta es la razón de que nuestro Departamento de Medicina Preventiva busque erradicar la enfermedad profesional practicando en nuestras empresas asociadas cuantos reconocimientos médicos se nos solicitan.

Lo triste es que a pesar de todos

nuestros esfuerzos, el accidente de trabajo se produce y la enfermedad profesional llega.

Y aquí tienen que intervenir nuestros servicios de Medicina Asistencial al frente de los cuales hemos procurado poner a los mejores profesionales. Para garantizar esta labor asistencial

**“Lo triste es que a pesar de todos los esfuerzos realizados, el accidente de trabajo se produce y la enfermedad profesional llega”**



nuestra, con medios propios, hace 10 años que llegamos a Getafe. Y desde aquí fuimos a Fuenlabrada, con centro asistencial similar al de Getafe en la Avenida de Europa, 19. Y a Alcorcón, donde estamos en la calle Picos de Europa.

Además, hemos buscado conciertos en todos los pueblos de la zona, a los que no hemos podido llegar todavía con medios propios, con las Clínicas más prestigiosas. Y estaremos muy en breve en otra localidad de nuestro entorno, una vez salvados todos los trámites administrativos previos.

En nuestra labor asistencial inmediata, a pie de fábrica que podríamos decir, hemos contado siempre con el respaldo que suponen unos Servicios Centrales en Madrid, calle Aravaca, 12, pendientes de completar siempre aquello que, por una lógica y racional economía de medios, no podemos atender de forma diversificada.

Hoy, al cumplir diez años en Getafe, deseamos reafirmar nuestra voluntad y compromiso de servicio a Empresas y Trabajadores de la zona sur, al tiempo que agradecemos la confianza y el apoyo que hemos recibido por parte de todos. ■

**Marcial Martínez Toral**  
Mutua-Castilla (Jefe Delegación de Getafe)



# **EUROCOR, S. A.**

---

---

**ALMACEN CORTE DE CHAPA A MEDIDA**

**Políg. San Marcos**

**C/. G - Parcela C - 22**

**Teléf. 682 81 82**

**Ap. Correos, 48 - Getafe**

**28900 Getafe (Madrid)**



**EQUILIBRADO de ROTORES**  
**EJES**  
**TURBINAS**  
**POLEAS, etc.**

**C/. G - Parcelas 23-24**

**Polígono San Marcos**

**Teléf. 682 16 22**

**GETAFE (Madrid)**





Los textos destinados a esta sección no podrán exceder de 30 líneas mecanografiadas y deberá adjuntarse el nº de D.N.I., si lo prefieren podrán hacer las consultas por teléfono todos los martes de 11 a 12,30

### Un contribuyente

Aualmente pago religiosamente mis impuestos de circulación. Como tal impuesto, lo considero un deber, por ser propietario de un vehículo. Pero creo que el pago de dicho impuesto, o de cualquier otro, también otorga una serie de derechos.

En este caso el derecho supongo que será el de gozar de unas buenas calzadas por donde poder circular con mi coche sin temor a que los amortiguadores sucumban en algún hoyo impertinente que se coloque a la salida de una curva. También he de tener derecho a poder aparcar correctamente mi vehículo, sin

necesidad de dejarlo aparcado ilícitamente, con el consiguiente riesgo de multa que ello conlleva (yo soy de los que pagan las multas).

Sin embargo, a pesar de pagar religiosamente mi impuesto de circulación, a pesar de pagar religiosamente las multas (pocas, es cierto) que en ocasiones pisan los limpiaparabrisas de mi coche, a pesar de todo ello, cada día hay más socavones en las calzadas de Getafe.

Y digo socavones porque no se les puede llamar "baches", ni "hoyitos", porque no lo son. Son socavones.

Es más, el último del que he sido víctima, en el Sector III, se asemejaba más a la boca de un metro que a un bache en la calzada de mi localidad.

Lo del aparcamiento creo que habla por sí solo. Por muy buena voluntad que se ponga es imposible dejar el coche en el centro en 4 kilómetros a la redonda en hora punta. Eso equivale a ser víctima de las multas que lógicamente colocan nuestros policías municipales, quienes se limitan a cumplir con su deber.

Si nuestras autoridades políticas hicieran aparcamientos o adoptaran medidas resolutorias, otro gallo cantaría.

Y ya que pago mis impuestos, mis multas y todo lo que me toque pagar, solicito que nuestras calzadas estén en perfectas condiciones, que se solucione el problema del aparcamiento en concreto y el de la circulación en general. ■

Un contribuyente  
Pascual Lorenzano

## PINCHAR CON GRACIA



por Lope de Pega

Usar de la libertad, para el hombre es un derecho; pero -¡con la mano al pecho y con toda honestidad!- la libertad autoriza a destrozarse lo que es bueno?

Pues yo les digo, sereno y sin darles "la paliza" que considero locura de esos "sabios" que estos días condenan la ortografía de la manera más dura.

Y en EL PAIS, hace poco decían, no sé por qué que el uso de "v" y "b" era una cosa de locos.

Que si la "h" es la pera, que la "i griega" esta ton-

tería que todo el mundo debía escribir como quisiera.

Y como ejemplo, brindaban "cerida" en vez de "querida" y "erbida" en lugar de "hervida" o "lababan" por "lavaban".

Y, ante tanto transigir, con este idioma tan nuevo seguro que cuesta un "uebo" el aprender a escribir.

Aunque la intención primera es el tomarse la vida como el programa de Hermita: cada cual "A mi manera".



taberna andaluza  
**EL ROCIO**

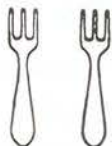

**RESTAURANTE**

C/. Madrid, 63  
Tel. 695 93 84  
GETAFE (Madrid)



SOMOS ESPECIALISTAS EN RESOLVER SUS PROBLEMAS DE GESTIÓN  
ADAPTANDOLOS A LA SOLUCIÓN INFORMÁTICA QUE PRECISE

**¡CONOZCANOS!**

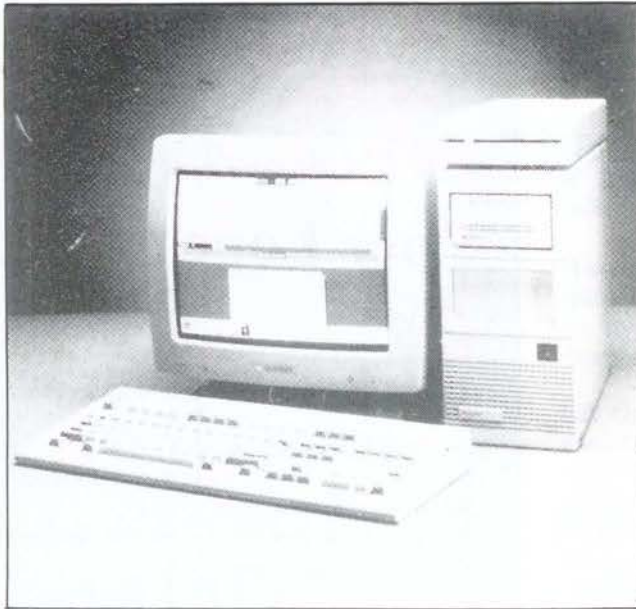

Somos Concesionarios Oficiales de las más prestigiosas marcas de ordenadores profesionales. le asesoramos en la elección del equipo informático que mejor se adapte a las necesidades de su empresa.

Tenemos una amplia selección de los mejores modelos disponibles en el mercado.

Le instalamos, formamos y mantenemos la solución informática que a usted le hace falta.

**SELECCIONE ENTRE:**

**IBM**

**LOGIC  
CONTROL**



**KORTEX**

**AMSTRAD**

**FUJITSU**

**UNISYS**

**ENTOH**

**Tandon**

**hp** HEWLETT  
PACKARD

**SERINGE, S.A. Infórmese y asista a nuestros cursos  
de formación en sus distintas especialidades**

**¡CONOZCANOS, ESTAMOS MUY CERCA DE USTED!**

**SERINMO  
S.A.**

CENTRO DE ESTUDIOS INFORMATICOS

Av. Portugal, 10  
614 07 65  
MOSTOLES

**SERIN TO  
S.L.**   
CENTRO DE INFORMÁTICA

Terreros, 2  
691 36 16  
PINTO

**SERINGE, S.A.**

SERVICIOS INFORMATICOS

Magdalena, 8  
682 71 28 696 91 85  
GETAFE



## Vacas tuberculosas

Ya lo ven, así está el país: centrales nucleares con problemas, aguas minerales con lejía, etc. etc. Pero, ¿se creen que eso es todo?; pues no, eso no es todo. A todo ello hay que unir la tuberculosis que se ha detectado en medio millón de kilos de carne de vaca. Y, ¿cómo no va a ser así? Por mucho que cuidemos a nuestras vacas y les hagamos la comida con aceite, o les demos de beber agua mineral, o les saquemos a pasear a los prados más verdes..., por mucho que hagamos todo eso, como no nos van a salir tuberculosas; mientras que no pillen el SIDA no vamos mal. Si les das agua las envenenas, si las sacas de paseo respiran aire nuclearizado, si...; si es que no hay manera. Nuestras vacas tienen que salirnos enfermizas en tanto en cuanto no cuidemos nuestro entorno, créanlo, es así, por muy subterráneo que vaya el TAV nuestras vacas seguirán viviendo aquí arriba. Está claro. ■

## Exámenes a profesores

La nueva modalidad que se pretende instaurar en nuestra Universidad y que evaluará a los profesores puede ser tremendamente positiva, pero sobre todo tremendamente divertida. Siempre se ha cuestionado la docencia universitaria y algunas veces se ha podido llegar a ser injusto. En nuestras universidades hay profesores buenos y profesores malos, como hay alumnos buenos y alumnos malos. Como es de imaginar de todo hubo, profesores que no aparecían por clase, profesores que exigían comprar sus libros y presentar la factura el día del examen, en fin, de todo. Pero hubo casos bastante curiosos, como el de aquel profesor que aseguraba que "los chinos son tontos porque no hacen más que trabajar", según aseguraban sus alumnos. O el de aquel profesor que llevaba a clase a su perro y el pobre animal no aguantaba despierto ni los primeros cinco minutos. En fin, que en todos los sitios cuecen habas. ■

## Vandedosendós

La central nuclear de Vandosedendós está causando graves traumas y quebraderos de cabeza entre las autoridades políticas, dado que los accidentes se suceden por pares. Algunos aseguran que todo es debido "al tubo de escape, como las instalaciones se hicieron con prisa, se decidió poner un tubo de escape de coche para que salieran los humos y ahora resulta que el tubo se ha quedado pequeño". Alguna autoridad política ha señalado que las averías y

defectos detectados "son memeces, además, ¿ha cascado alguien?, ¿eh?, ¿ha cascado alguien?; pues ya está, hombre, pues ya está, 'quesqué' se quejan de vicio".

El caso es que los accidentes en Vandosedendós se producen de dos en dos y eso no puede seguir así porque la cosa es seria a pesar de que algunos digan que "si hay agua con lejía y aceite con productos químicos, por qué no va a haber escapes nucleares". ■

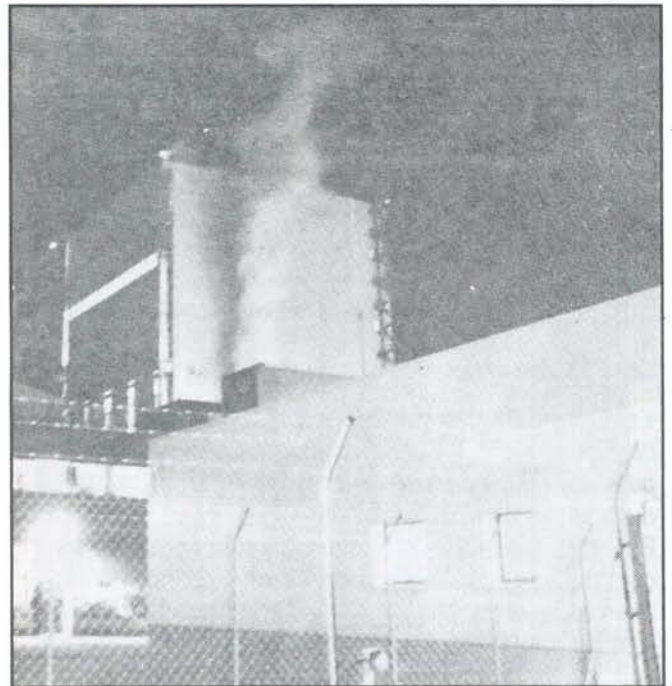

Epigráfico

no PIMBA  
aww

no BOUM  
aww

CENTRAL  
NUCLEAR  
VANDOS  
I VAND  
DE  
FALLOS

PELIGRO  
DANGER  
CHUNGO  
BOUM  
CRASH

©EPIGRAFIC 89



## Homenaje al maestro

La concejalía de Educación celebró un acto de homenaje a los docentes con motivo del día del maestro (celebrado el 27 de noviembre). El acto se celebró en el colegio público Sagrado Corazón y durante el mismo se entregó una placa a todos aquellos maestros que se jubilan este año o que lo hicieron el curso pasado. ■

## Atrapados en el barro



Esta es la imagen habitual en la calle Madrid. Los camiones no pueden atravesar la céntrica vía al quedarse atascados en el barro que inunda la calle durante las últimas semanas.

Este hecho supone un nuevo inconveniente para los comerciantes que ven como los camiones no pueden acercarse si quiera a sus establecimientos para realizar las tareas de carga y descarga. ■

## Delincuencia

El comisario de Getafe, Luis Torrente Pérez, ha situado el grado de delincuencia en Getafe en 23,6 delitos por cada 1.000 habitantes. Según el propio comisario esta cifra sitúa a nuestra localidad al nivel de municipios como Sagunto o Talavera de la Reina, localidades con una población inferior a la de Getafe. En 1986 la proporción era de 17,1 delitos por cada 1.000 habitantes. ■



ALTA PRECISION INDUSTRIA MECANICA

**aprim, s.l.**

FABRICACION DE PIEZAS PARA AUTOMOVILES

Carretera de Toledo, km. 11,800 • Getafe (Madrid) • Teléfono 695 38 58



## Aguas subterráneas

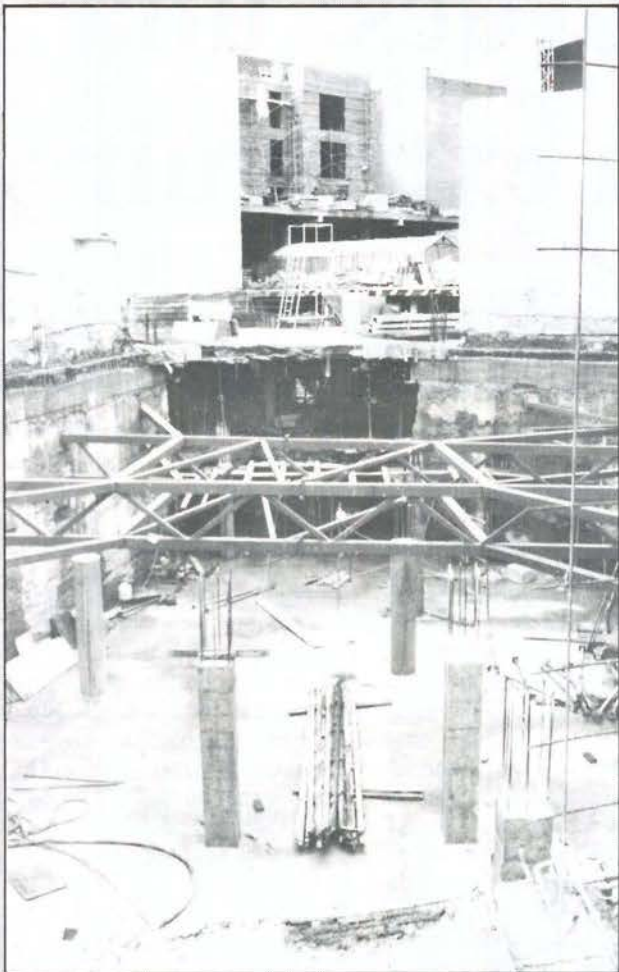

Las obras del nuevo aparcamiento que se está construyendo en la calle Manzana se han visto entorpecidas como consecuencia de la presencia de aguas fecales bajo la nueva construcción.

Las aguas han obligado a reforzar la base de la construcción. ■

## Madrid blanco

Los Ayuntamientos de la comunidad madrileña han puesto en marcha la campaña "Madrid blanco" con la intención de prevenir cualquier catástrofe meteorológica que se pudiera producir durante las fechas invernales como consecuencia de una nevada que pudiera producir daños materiales o humanos. ■

## Atraco al Banco Popular

La sucursal de Getafe del Banco Popular ha sido víctima de un atraco, si bien finalmente se pudo recuperar el botín perdido en un principio.

El presunto atracador se hizo con más de un millón de pesetas. La intervención policial propició la detención del individuo, quien fue puesto a disposición judicial. ■



# Materiales de Construcción **CORTES**

**AZULEJOS - PAVIMENTOS**

**EL GRES más BARATO**

**EXPOSICION Y VENTA:**

**Reina Victoria, 18**

**Teléf. 698 23 80**

**- P A R L A (Madrid) -**

**Macarena, 21**

**Teléf. 699 50 50**



Un árbol para cada seis ciudadanos

# Zonas verdes: una especie a extinguir

La reciente toma de conciencia sobre la necesidad de salvaguardar nuestra naturaleza, como uno de los más preciados dones, y el progresivo avance de la urbanización en nuestras ciudades, hacen que las zonas verdes de dichas ciudades se vean reducidas a pequeños núcleos, incapaces de satisfacer las necesidades tanto de ocio como de la propia supervivencia.

Getafe, como casi todos los municipios de la Comunidad Autónoma de Madrid, sufre un problema que no tiene vía de solución, o más bien, no interesa que se solucione. Se trata de la ausencia de zonas verdes en el casco urbano del municipio. Un ascenso en la especulación del suelo, fruto de la demanda urbanística, junto con una mala previsión en la gestión política hace que los ciudadanos que quieren disfrutar de una zona verde, se tengan que desplazar ex-profeso hacia la periferia de la ciudad.

Como "solución" a este problema el

Ayuntamiento está delimitando pequeños pulmones de zona verde, por supuesto, incapaces de contrarrestar las grandes lacras de nuestras ciudades, como la contaminación ambiental y ruidos, por citar algún ejemplo. Entre estas pequeñas zonas verdes se encuentra el parque de los Escolapios, o la superficie externa de los aparcamientos subterráneos. De tal manera que estos se encontrarán con zona verde por arriba y aguas freáticas por abajo, debido al terreno arcilloso que caracteriza a toda la Zona Sur de Madrid.

También es cierto que todos los esfuerzos por incrementar las zonas verde de Getafe resultarían francamente infructuosos, si no nos concienciamos de que el cuidado de la naturaleza repercute en nuestro beneficio. Por ello, el descuido que están sufriendo muchos de los jardines propiedad de las comunidades de vecinos será subsanado mediante la concesión a la Delegación de Parques y Jardines del mantenimiento y conservación de las zonas ajardinadas privadas que son de uso público.

Aunque pueda parecer paradójico,

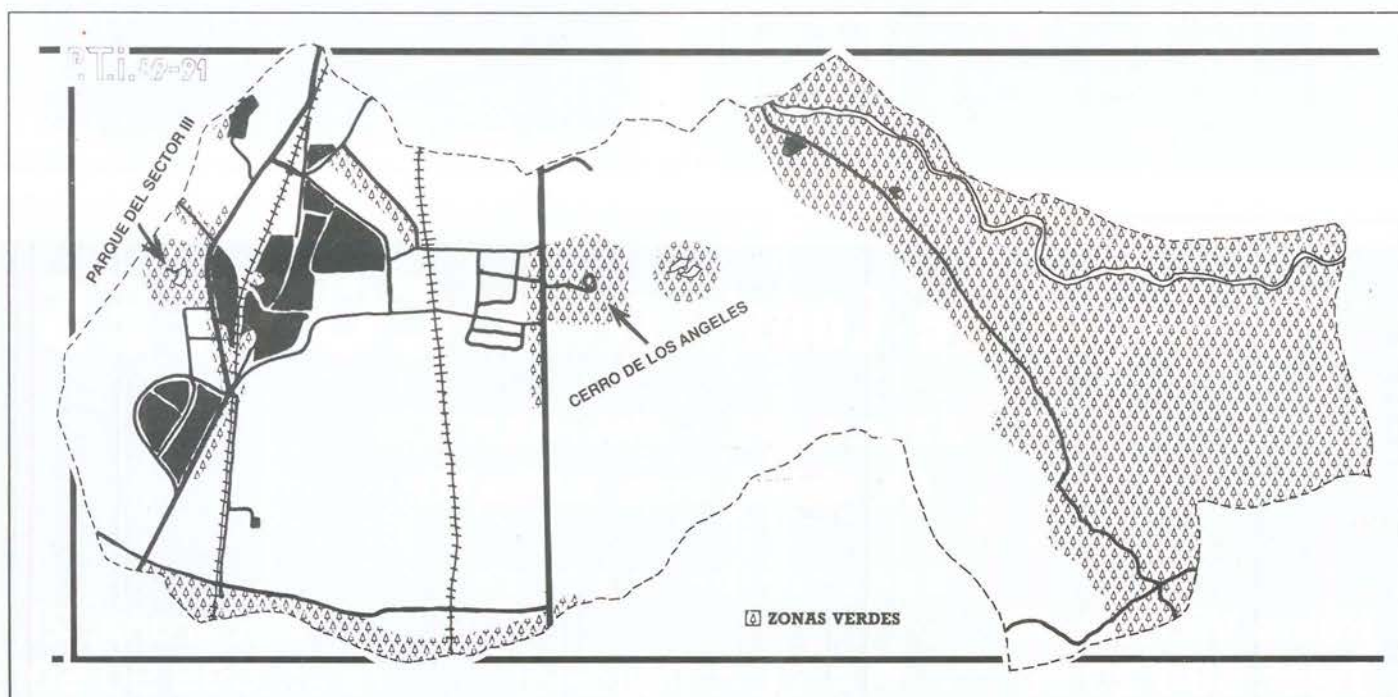





Getafe es la localidad más favorecida en cuanto a zonas verdes de la capital, ya que cuenta con una superficie de unos 850.000m<sup>2</sup> de zona verde y unos 25.000 árboles. Con lo cual cada ciudadano tiene que compartir un árbol con otros 5 vecinos de la localidad.

#### Parque Norte

Dicho parque se engloba dentro de un programa de los planes trienales de inversión sobre las zonas verdes. El proyecto será financiado en su 50% por la Comunidad Autónoma de Madrid y completado por el Ayuntamiento de Getafe.

Este proyecto se realizará en tres fases que se extenderán desde el Campo de fútbol de las Margaritas hasta la avenida de Aragón. Terrenos que están dentro de las zonas delimitadas como: El Casar, Los Espartales y el Gurrullero, de reciente expropiación para la construcción de viviendas.

El Parque Norte será algo más reducido que algunos de los ya existentes en Getafe, como el del Sector 3, que según José Luis Rivas, concejal de medio ambiente, "será un parque más cuidado y de menor afluencia". Será una zona verde dedicada fundamentalmente al disfrute de los ciudadanos de la zona de Las Margaritas y Juan de la Cierva, ya que por su distancia del núcleo urbano impedirá una mayor utilización de los demás ciudadanos.

Comprenderá desde las actividades deportivas, con la existencia del Polideportivo Juan de la Cierva y su futura ampliación con 6 pistas de tenis, un campo de fútbol, etc., hasta las zonas recreativas con la existen-

cia de columpios, toboganes y zonas de paseo. En años posteriores, el parque se extenderá con la unión progresiva de los parques existentes en la zona del Gurrullero, situado en la carretera de circunvalación que limita con los terrenos del Parque Norte. También se realizará

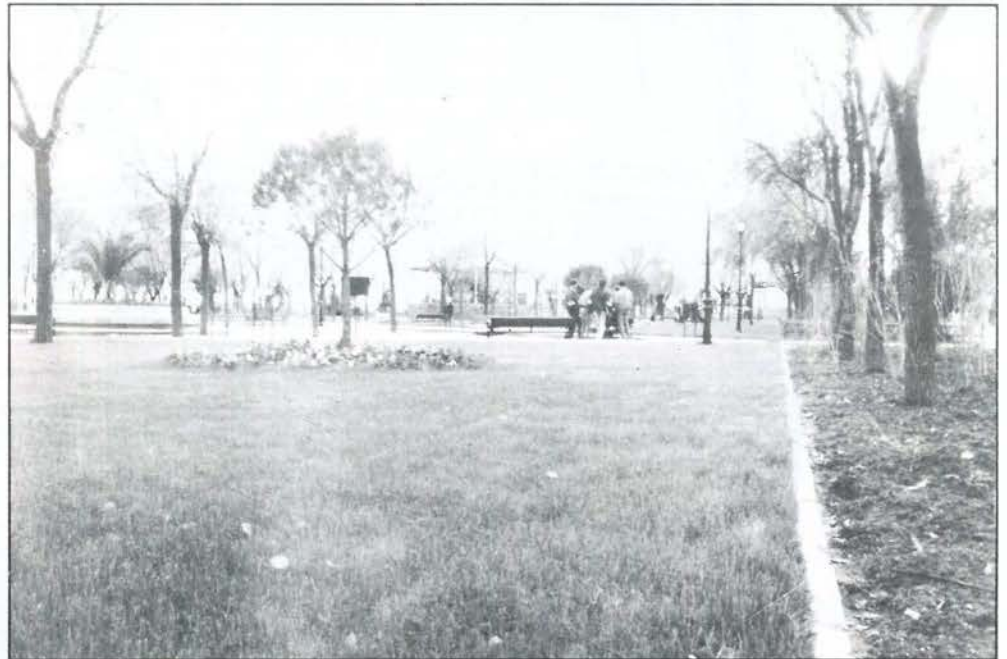
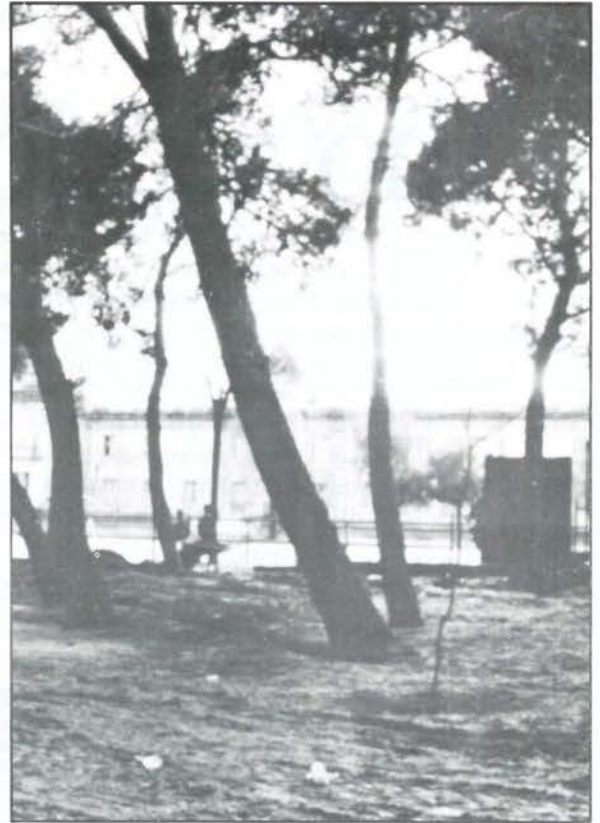

como peatonal uno de los dos sentidos de la avenida de las Ciudades. Todo este proyecto teóricamente tendría que comenzar en el presente año y finalizar en el 91, pero es evidente que no va a ser así, ya que no está ni definido ni aprobado el proyecto global. Por ello no se han recibido las cantidades económicas que en su primera fase debía haber aportado la Comunidad. Una vez más la burocracia administrativa

deja caer su peso.

Al margen de este Parque Norte se están proyectando la realización de labores de limpieza de los márgenes del río Manzanares a su paso por Getafe, que actualmente se encuentran desatendidos; árboles secos y vertidos son el paisaje reinante.

**Guillermina Morata**  
Fotos: Noé Mora



Nissan Trade: Toneladas de sentido práctico.

# Suya, moviendo un solo dedo.

Todo en las Nissan Trade es sobresaliente, pero ahora algunas tienen Matrícula de Honor. Para ganar una Nissan Trade completamente gratis, sólo tiene que dirigirse a su concesionario Nissan más próximo y participar en el juego «Matrículas de Honor».

Allí le entregarán una tarjeta con una Nissan Trade impresa. Rasque la matrícula y descubrirá un número. Compárelo con la matrícula de la furgoneta Nissan Trade expuesta

en el concesionario. Si coinciden: «Matrícula de Honor». Acaba de ganar una Nissan Trade gama 90.

Además, sólo por entrar en el concesionario Nissan y participar en este juego, usted tiene un obsequio asegurado.

- 21 modelos.
- Desde 1.778.560,- (IVA incluido).
- Las mejores condiciones de financiación.
- 800 puntos de servicio.
- Promoción válida hasta el 31.12.89.

● FIMOTOR  
FIMOTOR LEASING  
NISSAN ASSISTANCE  
NISSAN CREDIT



Rasque y gane

## SAN MARCOS MOTOR, S.A.

POLIGONO INDUSTRIAL "SAN MARCOS"  
CALLE MARCONI

TELEF. 682 42 62  
28906 GETAFE (MADRID)

VENGA A VERNOS, PIDANOS UNA TARJETA, PRUEBE SUERTE Y ESTA FURGONETA PUEDE SER SUYA. SI NO, REGALO SEGURO



Uno de los detenidos es reclamado por la INTERPOL

## Incautados 20 millones procedentes del tráfico de droga

Más de veinte millones de pesetas en francos suizos y moneda española procedentes del tráfico de droga, han sido incautados por medio de una operación policial en la que intervino la Brigada local de Policía Judicial de la comisaría de Getafe. Esta acción policial supone uno de los golpes más importantes que ha sufrido el tráfico de droga en la zona sur durante los últimos años.

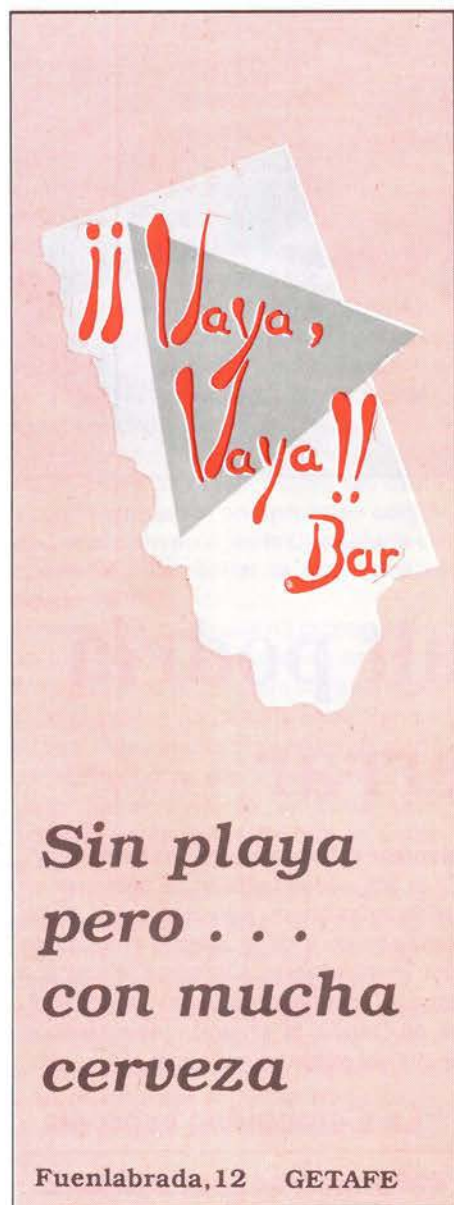

**¡¡ Waya, Waya!! Bar**

**Sin playa  
pero . . .  
con mucha  
cerveza**

Fuenlabrada, 12 GETAFE

En la acción policial intervino también la Brigada local de Policía Judicial de la comisaría de Carabanchel.

El dinero incautado, presuntamente procedente del tráfico de droga, ascendía a 20 millones de pesetas, repartidos entre 17 millones de moneda española y 42.000 francos suizos (aproximadamente 3 millones de pesetas).

Como consecuencia de la investigación se ha detenido y puesto a disposición judicial a Francisca T.R., Antonio N.R. e Idelfonso C.M. Junto con el dinero incautado los tres detenidos tenían en su poder droga en pequeñas cantidades para el consumo propio, según han señalado fuentes policiales a GETAFE EXPRES.

### Reclamado por la Interpol

Si bien Francisca T.R. no contaba con antecedentes policiales, los dos varones cuentan con un amplio historial

delictivo cuyos orígenes se remontan a los años 60. Idelfonso C.M. cuenta con un impresionante historial en poder de la policía; no sólo ha sido acusado por un supuesto asesinato en Málaga y por tenencia de droga, sino que es reclamado por la INTERPOL.

Por su parte, Antonio N.R. fue acusado ya en 1969 por robo de coches, y posteriormente lo ha sido también por tráfico de drogas y robo con violencia entre otras acciones que constan en los archivos policiales.

La operación de las comisarías de Getafe y Carabanchel se desarrolló en diversos puntos de la zona sur. Los acusados fueron detenidos por separado, uno de ellos en la carretera de Toledo, otro en Leganés y el último en una acción que se desarrolló en Getafe y Parla. ■

Getafe Expres  
Foto: Noé Mora

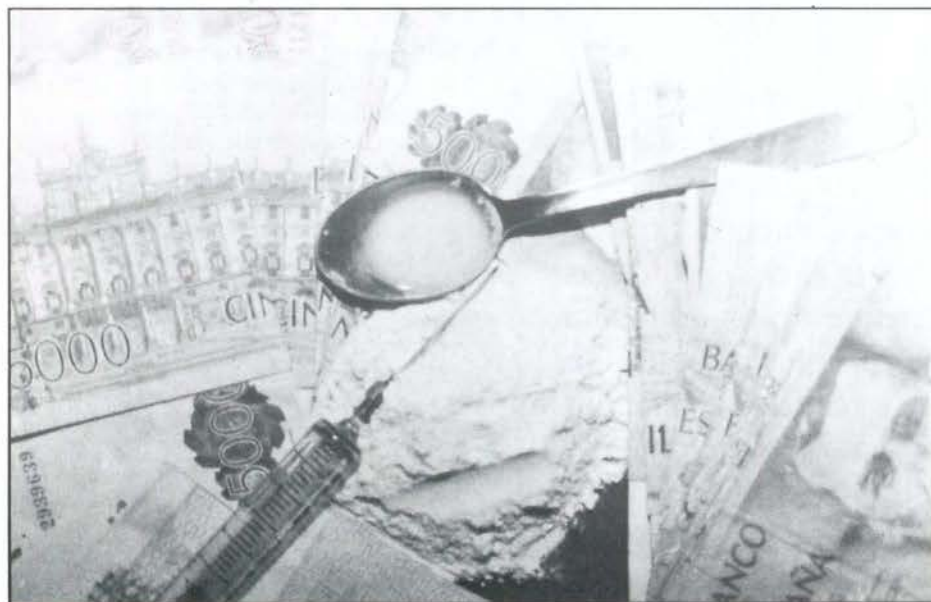





La empresa culpa a la Comunidad y Parquesur

## El concesionario Renault podría verse obligado a cerrar

**El concesionario Renault de Getafe podría verse obligado a cerrar como consecuencia del trazado de la carretera de acceso a Parquesur, según denuncian los propios responsables del concesionario, quienes aseguran que hay intereses políticos ocultos que motivan esta situación.**

Para construir la nueva carretera de acceso a Leganés, la Comunidad Autónoma de Madrid ha expropiado 4000 metros cuadrados del concesionario Renault, que en la actualidad cuenta con 11000 en el margen de la carretera de Toledo. El nuevo trazado vial deja sin accesos a esta empresa, ya que la salida no podría hacerse directamente por la carretera de Toledo, los coches se verían obligados a coger la nueva carretera de circunvalación en dirección a Leganés.

### Cierre

Según Enrique Vaquero, responsable de personal del concesionario, si el proyecto se lleva a cabo "habrá que prescindir en un principio del 50% de la plantilla y

plantear el futuro cierre de la empresa". En la actualidad trabajan 86 personas en las distintas áreas. Representantes de los trabajadores y de la empresa realizaron una manifestación silenciosa la semana pasada, y plantearon a Pedro Castro, alcalde de Getafe, la situación, solicitando el apoyo del gobierno municipal.

**"La Comunidad expropia 4000 metros cuadrados de los 11000 con los que cuenta en la actualidad la empresa"**



Pedro Castro ha asegurado a GETAFE EXPRES que el Ayuntamiento "va a defender los intereses de una empresa de Getafe que tiene 86 puestos de de trabajo, sí el principal beneficiario de esta operación va a ser Parquesur serán ellos (Parquesur) los que tengan que sufragar los gastos".

El comité de empresa está convencido de que la construcción del acceso no tiene porque motivar el cierre de una empresa, "lo único que va a hacer esa empresa - asegura- es cargarse un montón de empresas de Getafe. Hay gente políticamente implicada en Parquesur".

Este concesionario trabaja en Getafe desde hace 22 años y desde hace 10 lo hace en la ubicación que ocupa en la actualidad.

### Expropiación

Aunque Enrique Vaquero asegura que la notificación de expropiación por la vía de urgencia de los 4000 metros cuadrados se recibió el pasado mes de febrero, el alcalde de Getafe ha asegurado a este semanario que el trazado está aprobado en el Plan General desde el 2 de mayo de 1986. Para el responsable de Personal del concesionario la expropiación "se ha realizado fuera de la legalidad, sin licencias municipales ni nada".

El asesor jurídico de Parquesur no cree que esta empresa sea responsable del cierre ya que "cumplen el compromiso adquirido por el convenio, es la Consejería de Ordenación Territorial la que hace el planeamiento".

El concesionario Renault ha propuesto varias alternativas. Una de ellas solicita la construcción de la carretera en línea recta, con lo cual esta vía pasaría entre Renault y Alcatel, "de esta forma sería más corto -afirma Enrique Vaquero-, pensamos que puede haber mala fe en todo esto, somos la única industria que se extorsiona".

Por su parte, Pedro Castro, vuelca las responsabilidades sobre la Comunidad Autónoma de Madrid, ya que "ha sido la Consejería la que ha expropiado".

Tras la reunión mantenida entre trabajadores-empresa-Ayuntamiento se ha abierto un compás de espera hasta que las autoridades municipales entren en contacto con las autonómicas para darle una salida al problema.

El comité de empresa se ha puesto en contacto con los grupos políticos de la oposición con la intención de "ejercer todas las medidas de presión que sean posibles". ■

Gustavo Jerez  
Fotos: Miguel Martín

**"Aunque la empresa recibió la notificación de expropiación el pasado mes de febrero, el proyecto está contemplado en el Plan General desde el 2 de mayo de 1986"**





**Recher**

**S.L.**

*Sistemas de marcaje*  
*Serigrafía textil*  
*Autoadhesivos*

**c/. Churruca, 10**  
**Getafe**



**682 53 24 - 682 53 94**



## Once niños de una Escuela Infantil son trasladados al 12 de octubre



Once niños de la Escuela Infantil Prado Acedinos tuvieron que ser trasladados al hospital 12 de octubre al detectar los cuidadores del centro que los niños portaban píldoras que habitualmente toman los diabéticos.

El hecho fue detectado por un cuidador cuando los niños se encontraban en el patio, rápidamente los niños que estaban jugando con las píldoras, confundíendolas con golosinas, fueron trasladados al centro médico El Greco. El envase tenía capacidad para 100 píldoras y faltaban once, la medicación pertenecía a la abuela de uno de los niños.

En el centro médico de Getafe se les realizó unas pruebas que detectaron un aumento en el nivel de glucosa. A pesar de que los niños se encontraban en perfecto estado fueron trasladados al 12 de octubre con la intención de ampliar la revisión. Una de las niñas tuvo que ser trasladada en ambulancia con suero al sufrir un mareo. En todo caso los niños no sufrieron ningún tipo de trastornos.■

## Constituida la Plataforma contra las agresiones del TAV

La semana pasada Asociaciones vecinales y partidos políticos de la oposición constituyeron en Perales del Río la Plataforma contra las agresiones del Tren de Alta Velocidad.

La plataforma se niega a que el paso del nuevo tren rompa el sistema urbanístico del barrio y se muestran escépticos ante el anuncio realizado por alcalde de Getafe en el sentido de que el nuevo trazado iría bajo tierra a su paso por Perales.

Izquierda Unida ha solicitado la comparecencia del consejero de Política Territorial en la Asamblea de Madrid para que responda a las dudas de los grupos políticos de la oposición.

La plataforma va a intentar que el trayecto no afecte negativamente al barrio de Getafe, así como evitar los posibles impactos mediambientales en una zona calificada de alto valor ecológico dentro de la Comunidad Autónoma.■

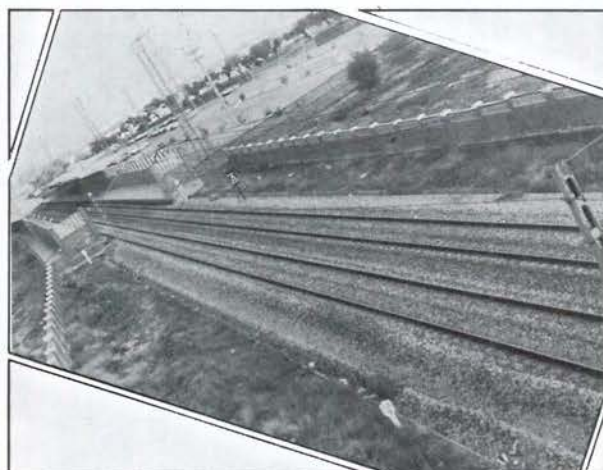

MECANIZACIONES EN GENERAL  
ESTAMPACIONES Y UTILLAJE  
CALEFACCION

# INDUSTRIAS

## CEL

FABRICADOS

**LEMA**

APARATOS PARA IMPERMEABILIZACIONES

C/ Impresores, 38  
28906 GETAFE (Madrid)

Tels.: 695 99 71  
695 60 07



## Reportaje

Acusa al presidente atlético de intentar especular

## Eduardo Mangada se opone a la macro ciudad deportiva de Jesús Gil

Eduardo Mangada ha vuelto a desautorizar y criticar un proyecto propugnado y encabezado por Pedro Castro como alcalde de Getafe. El consejero se opone a la construcción de la macro-ciudad deportiva que Jesús Gil pretende construir en las proximidades del Cerro de los Angeles. El alcalde de Getafe y el presidente atlético han mantenido varios contactos como consecuencia de este proyecto.

El Consejero de Política Territorial de la Comunidad Autónoma desaprueba el proyecto por considerar que esconde actividades especulativas. La ciudad deportiva

abarcaría una superficie de 550 hectáreas de suelo rústico y junto al complejo deportivo se construirían, previsiblemente, viviendas y establecimientos de hostelería.



Mejor llevar casco por lo que pueda ocurrir.

## Jesús Gil: miente como

El presidente At. Madrid, Jesús Gil, por medio de unas declaraciones realizadas a *GETAFE EXPRES*, quiso dejar claro a todos los ciudadanos de nuestra localidad, que no existe intención especulativa en el proyecto de Ciudad deportiva que será presentado en estos días. Como todos los lectores saben, el complejo deportivo estará enclavado cerca del polígono de Los Angeles y será una forma mixta de sociedad.

**Presidente, ¿hay intenciones especulativas en Getafe?**

Por supuesto que no. Lo que pasa es que **Mangada** no sabe o no se quiere enterar de que lo que vamos a construir es un proyecto de sociedad mixta del cual se van a beneficiar 50.000 personas en **Getafe**. Lo que este señor está haciendo es demagogia pura.

**¿Ha intentado hacer que Mangada entre en razones?**

Yo no tengo que hablar nada con ese señor. Creo que el **Ayuntamiento de Getafe** sabe defenderse sólo de señores como este, que lo único que está intentando es confundir a la opinión pública de **Getafe**, mintiendo como un cosaco.

**¿Teme usted por el proyecto de ciudad deportiva de Getafe?**

Para nada. Este señor se va a enterar de quién es **Jesús Gil**. Se cree que todos somos como él, que está intentando especular en **Las Rozas**, porque, por si los getafenses no lo saben, este señor está comprando mucho terreno en **Las Rozas** a un precio



## Reportaje

# “Mangada un cosaco”



mísero, incluso llegando a expropiaciones que son pagadas a precios ridículos, mientras que el vende el suelo a precio de oro para que se construyan centros comerciales. El sí que es un especulador.

**El dice que le ha llegado a proponer otros sitios para la construcción de su ciudad deportiva**

Esa es otra de sus mentiras. Son ellos los que han paralizado todos nuestros proyectos de ciudad deportiva. Nosotros intentamos llevar a cabo nuestra ciudad deportiva en otros lugares como en **La Polvoranca**. Lo único que les digo a los getafenses es que no se preocupen que la ciudad deportiva saldrá adelante en cuánto el **Ayuntamiento de Getafe** lo apruebe. Este señor ni pincha ni corta nada en todo este tinglado y con sus afirmaciones sin base ni fundamento, él único que se descalifica es él. Ahora es cuando tendrá que demostrar lo comunista que es. Se ha pasado toda la vida presumiendo de comunista y ahora va y rechaza nuestro proyecto y nuestra sociedad mixta. ■

R.C.

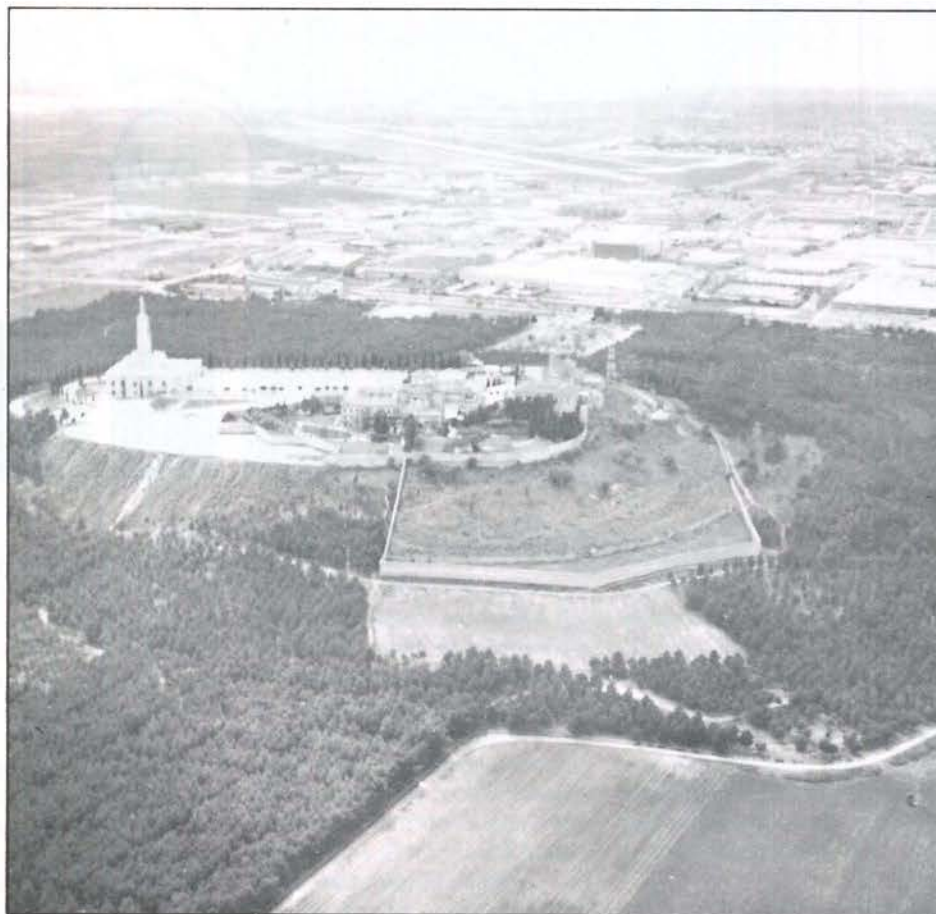

El Cerro de los Angeles acogería a la macro-ciudad deportiva de Jesús Gil

Jesús Gil no descarta la posibilidad de que se construyan viviendas y comercios, en ese caso el presidente atlético asegura que con esas actividades se intentaría cubrir la cuantiosa inversión, que asciende a 23.000 millones de pesetas.

El presidente del Atlético de Madrid, en unas declaraciones realizadas a GETAFE EXPRES afirma que **“el único que especula es Mangada, él está especulando en Las Rozas”** y continúa diciendo que **“el consejero ni pincha ni corta en todo esto”**. Esta opinión dista mucho de la manifestada por Eduardo Mangada, quien recuerda que el Ayuntamiento no puede recalificar ese suelo por sí mismo, ya que es competencia de la Comunidad Autónoma de Madrid y más concretamente de la Consejería de Política Territorial.

### Proyecto inexistente

Pedro Castro, que una vez más ve como el consejero arremete contra un proyecto apoyado por su gobierno municipal, ha intentado restar importancia a la polémica

y enfriar los ánimos asegurando que **“todavía no se ha presentado el proyecto, por lo cual desconocemos que es lo que va a acontecer cuando esto ocurra. Una vez que se nos presente el proyecto lo estudiaremos, si lo vemos con buenos ojos lo presentaremos a la Comunidad Autónoma, después de observar detenidamente que se cumple a rajatabla la normativa vigente”**.

Uno de los argumentos del consejero para desautorizar el proyecto radica en la aseveración de éste de que la superficie afectada ya está destinada a la construcción de un cementerio e industrias.

Aunque el proyecto no se ha presentado, se presume que contará con un estadio de fútbol con capacidad para acoger a 20.000 espectadores, una piscina olímpica, un pabellón cubierto y un campo de golf.

Para Jesús Gil el proyecto va a beneficiar a 50.000 habitantes de Getafe, sin embargo el alcalde prefiere ser más cauto y asegura que **“hasta que no se presente el proyecto no nos reuniremos con la Comunidad Autónoma”**. ■



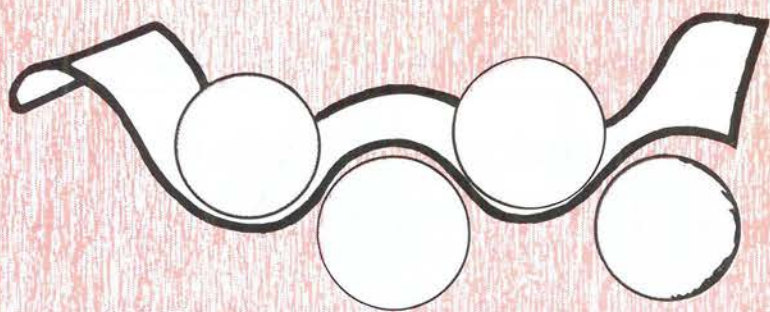

**luime**  
**Graphics Arts**

**SL**  
S.L.

---

**IMPRESOS EN GENERAL  
OFFSET**

**REVISTAS - FOLLETOS  
TRABAJOS COMERCIALES**

---

Hinojosa del Duque, 24  
Polígono ALBARREJA  
Teléf. 606 43 86

Fax: 682 37 24

28940 FUENLABRADA (Madrid)



## Parla

# Salud a gritos

El pasado día 30 tuvo lugar una manifestación popular en Parla, propiciada por la petición de una serie de demandas sanitarias que parecen estar frenando el cauce normal de la sanidad en la localidad. Dicha manifestación, que significó un éxito a nivel de asistencia, supone un paso hacia la necesaria negociación y resolución de los problemas.

La historia se repite. Problemas de plazas, traslados, obras sin concluir y algo más configuran el complejo marco de una red sanitaria compuesta de numerosos altibajos. Las principales peticiones que dieron lugar a la manifestación se resumen en seis puntos: la inmediata terminación del hospital de la Cruz Roja de Getafe, que afecta igualmente a los ciudadanos de Parla, así como la de un hospital de apoyo que corresponde, según la Ley General de Sanidad, al área sanitaria número 10; terminación de los centros de salud y ampliación del centro de San Blas, que no acoge la suficiente demanda. A esto se le añade la petición de ampliación de la plantilla de especialistas y convocatoria de plazas para cubrir las del hospital de Getafe, ya que los trabajadores de Cruz Roja se niegan al traslado y esto supondría aún más el retraso de las obras de dicho hospital.

Ante esta situación, en el mes de junio se creó una Coordinadora de Sanidad en Parla, formada por un total de doce asociaciones y partidos políticos. Según fuentes de dicha coordinadora, la manifestación del día 30 resultó ser un éxito, a pesar de la lluvia y el partido de fútbol.

Las peticiones se basan en el efectivo cumplimiento de la Ley General de Sanidad, según la

cual, cada 20.000 habitantes debe haber un centro de salud. Parla, que triplica actualmente esa cifra en algo más de diez mil, cuenta tan solo con dos centros donde deberían existir tres.

Para Raimundo Torrijos, miembro de la coordinadora, la situación sanitaria en Parla se traduce en una "actitud totalmente ajena" por parte del gobierno municipal. Toda esta serie de necesidades corren paralelas al problema de la unidad de diabéticos del Centro



de Salud San Blas, para cuyo desarrollo y protección el ayuntamiento prestó su apoyo y ahora "lo está abandonando". Así mismo, el señor Torrijos comparó la tardanza en la resolución de todos estos problemas con la práctica habitual de este tipo de actuaciones, haciendo mención al conflicto ocurrido en el Hospital de Alcalá de Henares. El miembro de la coordinadora se muestra bastante pesimista con respecto al futuro de la situación sanitaria en Parla, aunque confía

en la labor que desde esta comisión pueda llevarse a cabo en favor de la pronta solución de los problemas, siempre con el apoyo del gobierno de la localidad. "Como gobierno municipal y partido socialista que es, yo creo que lo que tiene que hacer es apoyar lo que en su día se comprometieron a defender". ■

Manuela Ortiz  
Fotos: Noé Mora

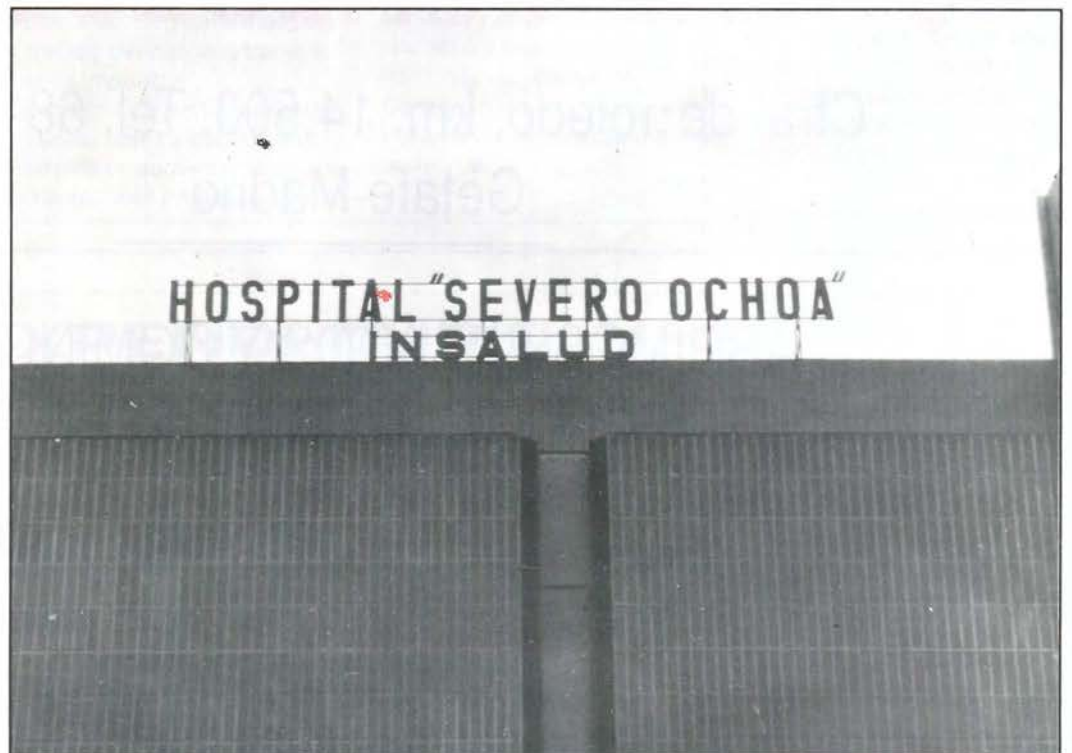



# Introduce la pasión en tu vida.

Ya está aquí. Esperándote en tu Concesionario. La pasión por el nuevo Uno.

## Nuevo Fiat Uno.

Te va a sorprender porque es único en funcionamiento. Económico, brillante y deportivo.

Definitivamente quedarás envuelto en la pasión del Uno.

No retrases más la cita con la pasión de tu vida. Ven ya a tu Concesionario y elige una versión para tu pasión.

P.V.P. desde 998.000 Ptas.

VERSIONES	CILINDRADA (c.c.)	POT. MAX. (CV)	VEL. MAX. (Km/h.)	ACELERACION 0-100 Km/h. (seg.)	CONSUMO a 90 Km/h. (l/100 Km.)
UNO 45 I/S 3/5 p.	999	45	145	17,00	4,60/4,30
UNO 60 S 3/5 P.	1.108	57	155	13,90	4,50
UNO SELECTA i.e. 5 p.	1.372	72	157	14,00	5,40
UNO 70 SX i.e. 3/5 p.	1.372	72	170	11,40	5,20
UNO TURBO i.e. 3 p.	1.372	118	204	7,70	5,80
UNO D/DS 3/5 p.	1.697	58	155	15,90	4,40

Dunas-Bentón & Bowles



*Uno, che passione!*

Concesionario Oficial:

# LORENZO SALCEDO, S. A.

Ctra. de Toledo, km. 14,500. Tel. 681 62 63

Getafe-Madrid

ABRIMOS SABADOS Y DOMINGOS

# FIAT

TECNOLOGIA LIDER



PARLA

Sanidad

Manifestaciones por la mejora de la Sanidad

Cerca de mil personas se manifestaron por las principales calles del municipio de Parla en petición de mejoras en la sanidad de la zona sur. La protesta, que partió del centro de salud de San Blas, fue promovida por la coordinadora de Sanidad, que en reiteradas ocasiones ha intentado atraer la atención de los responsables del área 10, donde se encuentra situado este municipio. Como punto más importante mostraron, una vez más, su oposición a que la asistencia sanitaria de los vecinos de Parla se haya trasladado a la Cruz Roja de Cuatro Caminos. Para que esto no ocurra piden la agilización y



término de las obras del hospital de Getafe y la construcción de un hospital de apoyo, para evitar la masificación de este centro de salud. Entre estas propuestas exigen una mayor dotación de personal sanitario

que pueda atender las necesidades de esta zona. La coordinadora de Sanidad ha manifestado que continuará su lucha de no satisfacer estas propuestas. ■

Transportes

Los conductores del servicio municipal de autobuses de Parla se encerraron durante la semana pasada en las dependencias del ayuntamiento en protesta por la escasez de dotaciones para acometer las necesidades del municipio. El transporte municipal se ha convertido en insuficiente debido al aumento de via-

jeros ocasionado con el incremento de la frecuencia de los trenes de cercanías. De este modo acercar a los ciudadanos de Parla a la estación ferroviaria, alejada varios kilómetros del casco urbano, resulta imposible. Actualmente, se tienen 8 autobuses, con 13 conductores y se pide un aumento mínimo de 3 autobuses para satisfacer el

servicio. Mientras que el presupuesto destinado por la corporación parleña a la línea de autobuses es de 55 millones de pesetas. El concejal de transportes prometió a los conductores transmitir la demanda al Consorcio de Transportes durante la próxima reunión. ■

MOSTOLES

Política

El grupo IU de Móstoles ha anunciado que interpondrá un recurso contencioso-administrativo contra la suspensión del pleno de debate de gestión del gobierno socialista que debía haberse celebrado el pasado día 24 y que podría haber causado una moción de censura al alcalde mostoleño, Bartolomé González.

El pleno suspendido, con el voto favorable de PSOE, PP y GM, estaba anunciado desde hace varios meses y fue suspendido por la falta de portavoces para el debate. Este ha sido trasladado al mes de enero. En tanto ha variado la composición de los partidos políticos que en su día denunciaron la ingobernabilidad del ayuntamiento de Móstoles.

El grupo comunista denunció también la alianza que se está produciendo en la práctica gubernamental entre PP y PSOE, "una práctica contra natura", como ya la calificó también el CDS. El apoyo del PP al PSOE ya se ha dado en ocasiones como la aprobación de los presupuestos.

Actualmente, el PSOE mantiene la mayoría con 12 concejales, mientras el Grupo Mixto ostenta el primer puesto en la oposición política con 6 concejales huidos de otros partidos (2 del PSOE y 4 del CDS). ■

José Luis Corrochano



EXPENDEDURIA N.º 9  
DE TABACOS Y TIMBRE

VIDEO - CLUB

LAS ULTIMAS NOVEDADES CINEMATOGRAFICAS

YO-AL

- ARTICULOS DE REGALOS
- PAPELERIA
- SUMINISTRO A EMPRESAS

C/. ALBACETE. N.º 22

GETAFE





# RECTIFICADOS

## PARA AUTOMOCION E INDUSTRIA

### Pequeñas y grandes series

- **RECTIFICACION DE MOTORES** en general:  
Diesel, gasolina, compresores, navales, obras públicas, etc.
- **RECTIFICADO DE EXTERIORES**  
Hasta  $\varnothing$  1000 x 4000 de longitud, entre puntos y cigüeñales.
- **INTERIORES**  
De ciclos automáticos y universal; SIN CENTROS, amplia capacidad
- **RECTIFICADO PLANO**  
Tangencial y segmentos hasta 3000 x 800 x 800
- **LAPEADO**  
Amplia capacidad, interiores y exteriores.
- **MECANIZADO**  
Mandrinado, fresado, torneado, etc...., amplia capacidad.
- **CROMADO DURO**  
Hasta  $\varnothing$  800 x 5000 de longitud
- **EQUILIBRADO**  
Estático, dinámico y portátil
- **RECAMBIOS** en general.  
Pistones, camisas, cojinetes, válvulas, juntas, retenes, etc...  
(PRIMERAS MARCAS)

CTRA. MADRID-TOLEDO, KM. 11, GETAFE (MADRID). TEL. (91) 695 40 12





## Fiestas distintas

# Los Menús Alternativos

Por qué no hacer de estas fiestas algo distinto, en el que el típico pavo, besugo o marisco sean sustituidos por otras viandas, que hagan de esta Navidad algo distinto, lleno de sorpresas y nuevos sabores. Este era el criterio que guió al ayuntamiento a la organización de un concurso de menús alternativos.

Las típicas cenas familiares navideñas forman parte de una tradición consolidada en todo el mundo. En diciembre se concentran esas fechas que despiertan el amor fraterno, la solidaridad y la amabilidad, tan olvidados durante el resto del año.

La tradición gastronómica de estas fechas impulsa a los consumidores a centrar sus compras en unos determinados productos, como pueden ser el besugo, el cordero, el pavo..., que durante estas fechas doblan o triplican sus precios. Es la implacable ley oferta-demanda.

Por otra parte, existen productos que sólo salen a la venta durante el periodo navideño. Es el caso de los dulces típicos, turrón y mazapanes, cada año más caros, y que suelen ser fabricados en Toledo y Valencia.

Esta ha sido la razón que ha impulsado a las autoridades municipales a la celebración del concurso de menús alternativos, "un intento de salir de la espiral de platos tradicionales, buscando menús agradables, con





sentido navideño", pero que, y esa es la razón principal del concurso, "sean económicos".

La final fue el pasado día 4, en la que el jurado, formado por el alcalde, **Pedro Castro**, un cocinero profesional y un ama de casa, **Felicidad Martín**, tendrá lugar en un restaurante de Getafe. Un de las curiosidades es el modo en el que fue elegido el paladar inocente, el de la señora, por supuesto. En primer lugar, se sorteó la calle, después el número. Posteriormente, el piso fue elegido por el azar, al igual que la puerta. La suerte eligió a la Sra. Martín.

### Poca repercusión

Sea porque los getafenses tienen poca afición gastronómica, o porque se prefiere la tradición a la innovación, el concurso de menús alternativos, para que llegue a ser una costumbre en Getafe, va a necesitar de ese algo de lo que el ayuntamiento no ha sabido darle este año.

La falta de previsión, o la intempestiva presentación del mismo, puede ser la causa de que sólo 16 vecinos de Getafe hayan decidido participar. Algo ha fallado o el potencial de convocatoria del ayuntamiento está bajo mínimos. De las 16 recetas presentadas, sólo 10 han sido preseleccionadas para la final; estos elegidos cobran 10.000 ptas. Uno de ellos es el ganador, que se ha llevado 60.000 ptas. El segundo recibe 30.000 ptas. La cata resulta lo mejor



del concurso. El jurado es el que más va a disfrutar.

### Nuestro Menú

GETAFE EXPRES no podía escapar a la tentación de elaborar su propio menú. Por ello, y aunque sea fuera de concurso, hacemos esta propuesta. Nuestra comida navideña consiste en manteca de anchoas, como entremés, Sopa Juliana, Filetes de pescadilla con trufas y Buding flotante.

Para los entremeses, se necesita una latita de anchoas, mantequilla de vaca (menos cantidad que de anchoas) y limón o pimienta, si se desea. Se

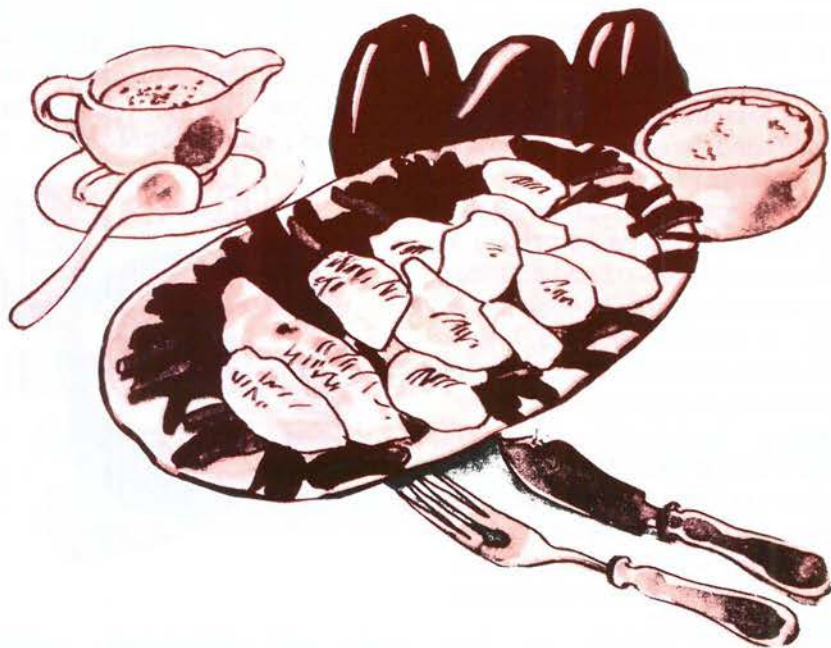

machacan las anchoas, a ser posible, sin espinas, en el mortero, donde se mezclan con la mantequilla. Con esta pasta, regada con un poquito de limón y sazonada con pimienta, pueden hacerse canapés, sandwichs, etc. Esto es la **manteca de anchoa**.

La **Sopa Juliana**, para cuatro personas, necesita de una zanahoria, un nabo pequeño, una patata, una docena de judías verdes, unas hojas de berza o repollo rizado, espinacas, cogollo de coliflor, uno o dos espárragos, dos puerros, huesos de vaca o jamón, aceite, sal y pimentón. Las verduras y





mantequilla, especias, tocino de jamón, miga de pan y una latita pequeña de trufas. Una vez quitada la piel y las espinas de la pescadilla, se escogen las peores y se machacan en un mortero, agregando igual cantidad de miga de pan y de mantequilla, sazonándolas con sal y especias, las trufas y las yemas crudas. Una vez mezclado, se coloca en una besuguera o fuente en forma de rollo, cubriéndolo con los filetes reservados, de modo que cubran el rollo. Se rocían con mantequilla muy caliente y se cubren con lonchas finas de tocino. Se mete al horno a una temperatura regular. posteriormente, se retiran las lonchas de tocino, se escurre la grasa, pudiendo bañarse en salsa bechamel, mahonesa, etc. El postre, un **buding flotante**, se elabora con tres huevos, una cucharada

de harina, azucar, un poco de canela o vainilla, dos vasitos de vino de leche, limón y ocho o diez nueces sin cáscara. Con las claras se hace un merengue, batiéndose bastante, y endulzándolas con azucar. Se echa en un molde acaramelado y se pone a secar al baño maría, con el horno bajo. Cuando está seco se deja enfriar ya fuera del molde. En la leche fría se deslíá la harina, las yemas batidas, cuatro cucharadas de azúcar y el polvo de canela. Se pone a hervir revolviéndolo para que no se pegue, hasta que esté cocido. Después, se deja enfriar un poco y se le añaden las nueces machacadas. Se echa en una fuente, colocando sobre la crema, el merengue. ■

S.G.

Fotos: Noé Mora

los huesos se ponen a cocer en agua hirviendo. El agua debe cubrir las verduras, pero no en exceso. Si se ponen en olla express, deben quedar sin cubrir una tercera parte de las verduras, que se habrán cortado en tiras delgadas y alargadas. Se cuecen hasta que estén tiernas, sazonándose con sal. Después de unos minutos, se sacan los huesos. Puede servirse en caliente, después de haberlo sazonado con aceite.

Para elaborar los **Filetes de Pescadilla con Trufas**, es necesario medio kilo de pescadillas, dos yemas de huevo,





# NAVIDAD = VACACIONES

NO ESPERE A LOS ULTIMOS DIAS  
PARA REALIZAR SUS RESERVAS.  
ES UN CONSEJO DE:



**VIAJES AZOR , CENTRO S.A.**  
AGENTE OFICIAL. IBERIA Y RENFE

C/ JARDINES, Nº 5 TLF. 695 61 19  
GETAFE

## GABINETE RADIOLOGICO **NADUNA**

- \* RADIOLOGIA GENERAL
- \* ECOGRAFIAS

Trabajamos con las siguientes Sociedades:

ASISA - SANITAS - ADESLAS - PREVIASA ESFERA  
MEDICA - U. MADRILEÑA - y Particulares.

**Horario:**

Lunes a Viernes de 10 a 13 y de 15 a 20 horas

**Cuestas Bajas, 13 Teléfono 682 27 50 GETAFE**



## EN CANDELERO

### Las temidas subidas de diciembre



Llegó el mes de diciembre, tan esperado por muchos y temido por los dirigentes económicos.

El motivo del temor es la acelerada subida de los precios y el consiguiente desequilibrio de la barrera de la inflación. Precisamente las primeras voces de alarma ya se han dado debido al acelerado avance del tope inflacionario. Sólo hace falta observar las últimas referencias del Índice de Precios al Consumo, IPC, que señalaban un 6,3 y pronosticaban llegar al 7,5, cuando desde el Ministerio de Economía y Hacienda se preveía que no se sobrepasara el 7 por ciento.

Los componentes de la cesta de la compra son los principales artífices de la subida del IPC y de la aceleración de la inflación. Y, precisamente, diciembre es el mes donde los precios estallan. Y todavía hay quien dice que a pesar de todo el poder adquisitivo de los trabajadores no ha disminuido. ■

Esther García

### Consumo, dinero y riqueza

**Autor:** Manuel Blanco Losada.

**Editorial:** McGraw Hill

**Páginas:** 71.

Esta breve obra ofrece un interesante estudio sobre el dinero y su integración en la demanda. El autor adopta una postura intelectual muy próxima a economistas como Keynes y analiza situaciones en las que pone de manifiesto su teoría de negar que exista el neutralismo monetario ante determinadas políticas. ■



## TRIBUNA...

### Reformas en la legislación mercantil

Las reformas en la legislación mercantil y su adaptación a la comunitaria, especialmente en materia de sociedades ha sido el tema de las jornadas que la CEIM, Confederación Empresarial Independiente de Madrid, ha ofrecido a los empresarios.

La confederación empresarial, presidida por Fernando Fernández Tapias, ha informado a los empresarios sobre la reforma de la ley de sociedades y las repercusiones que tendrá sobre la actividad económica.

Entre las principales novedades se prevé la aparición de las acciones sin voto y el aumento de la cifra mínima del capital social a 10 millones de pesetas. ■

## ... DE HONOR

### 10 años con Mutua Castilla

Se cumplió el 27 de noviembre el décimo aniversario de este centro médico destinado a la asistencia en accidentes de trabajo.

Situado en el polígono industrial Los Angeles ofrece asistencia médica laboral, así como Medicina Preven-



tiva de la enfermedad profesional. Y se ha introducido ya en Fuenlabrada y Alcorcón. ■

### Germán Medina en Endesa

Es el nuevo director de organización y recursos humanos de Endesa y su grupo de empresas.

Hasta su ingreso en Endesa, en 1986, fue abogado y funcionario público. A partir del 88, ocupó la dirección adjunta de recursos humanos y, posteriormente, fue nombrado director de organización y coordinación. ■





# Relanzar la red industrial del sur

El cambio de imagen de la zona sur, promovido desde la Consejería de Ordenación del Territorio en la Estrategia del Sur, marca un acento especial sobre la red industrial de la zona. El objetivo es configurar un tejido empresarial moderno y dotarlo de fuerza, perspectiva difícil debido a la situación de olvido del área que actualmente presenta deficiencias en equipamientos, escasez de suelo industrial e irregularidades urbanísticas.

Getafe ha crecido con una configuración de importante zona industrial, recogiendo durante años la mayor demanda de suelo industrial. La deficiente planificación y la retención especulativa del suelo han desgastado la oferta de un área que experimentó la crisis industrial de los 70.

Hoy se intenta relanzar la zona desde los ámbitos municipal y regional mediante un detallado plan, la Estrategia del Sur, acompañado de mecanismos como la ZUR, la declaración de Zona de Urgente Reindustrialización y la inclusión en los FEDER, Fondos Europeos de Ayuda Regional.

La Estrategia del Sur o Plan Sur está promovida por la Consejería de Ordenación Territorial y pretende cambiar la imagen de la zona sur, centrándose sus principales objetivos en el tejido industrial del área. Se trata de cambiar la imagen y ofrecer un cebo atractivo para las empresas y relanzar una importante red industrial debilitada en la actualidad.

La operación "redentora" tiene sus bases en una revolución del planeamiento urbanístico y de infraestructuras, donde el suelo industrial y las carreteras juegan una baza importante. Posteriormente se planean equipamientos para la zona y en especial para las empresas.

El riesgo de toda la macrooperación es evidente: a pesar de un buen planeamiento y excelentes análisis, la financiación presenta enormes dificultades. La primera es la dependencia de los propios presupuestos regionales, presupuestos encauzados por un equipo de gobierno que actualmente gobierna con dificultad en la Asamblea, en plena revuelta política. El Plan promovido por el gobierno socialista y acatado por ayuntamientos socialistas choca ahora con la efervescente crisis política de este partido.

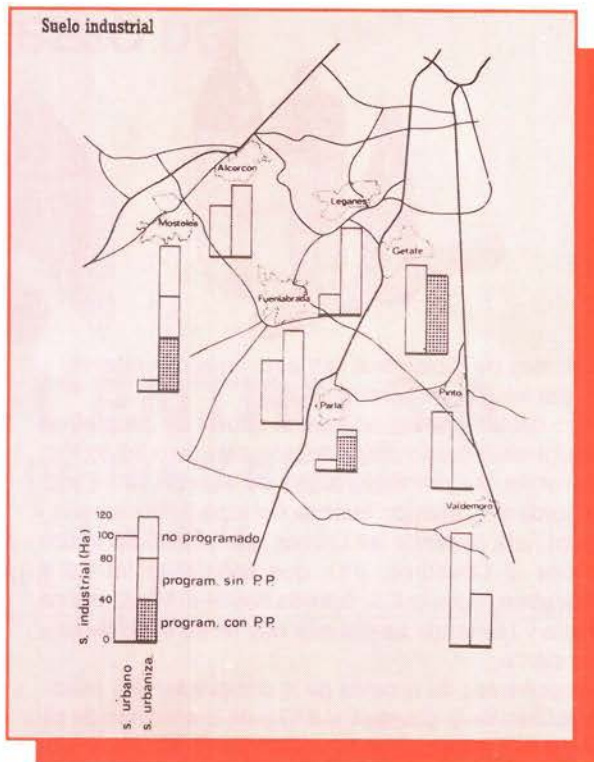

Otro riesgo importante es que el profuso plan se quede en unos cuantos proyectos, pues-

to que se intenta remediar la situación creada por un descuido y olvido de la zona durante años.

## Situación oportuna

No obstante la coyuntura actual es oportuna para acometer toda clase de arreglos en la red industrial. Tras el golpe sufrido por la crisis industrial, cierre de grandes fábricas y disminución de la actividad, existe ahora un cierto relanzamiento de la actividad industrial.

Se da actualmente una mayor petición de licencias de obra para edificaciones industriales. También existen primeros intentos de modernización e introducción de la informática y robótica en las empresas, a la vez que en nuestro área comienzan a implantarse nuevas empresas de servicios, lo que supone una recualificación de



## Reportaje

la zona.

Los servicios a las empresas comienzan a ser demandados, notándose su escasez en las zonas industriales. Así, en Getafe se replantea ahora la falta de centros de asesoramiento o entidades financieras que presten especial atención a los empresarios. Aunque se comienza a actuar en este sentido con la creación de asesorías municipales y de promoción industrial como GISA, Getafe Iniciativas, centros tecnológicos de formación como el CEFAT, su funcionamiento no es aprovechado en todas sus posibilidades.

Se siguen echando en falta equipamientos adecuados en polígonos jóvenes como el Rosón e incluso en otros como el polígono industrial San Marcos, donde ya resulta reiterativa la falta de atención institucional en demandas tan antiguas como el centro comercial.

### El Anillo Digital

Sin embargo, las expectativas del Plan Sur son bastante elevadas como muestra el objetivo de crear en la zona el llamado Anillo Digital, modernizando la red industrial e implantando empresas dedicadas a la alta tecnología.

Se acompañaría, según el Plan, la atracción de empresas



de nuevas tecnologías con la formación de fuentes de trabajo cualificadas. Se intenta así descentralizar unos servicios que actualmente se concentran en la capital, eliminando el desequilibrio que hay en la zona en este tema.

Hasta ahora ha existido una falta clara de un programa de intervención sobre las infraestructuras de localización de actividades y readecuación de éstas. Hoy Getafe se presenta como un área con gran diversi-

dad de sectores de producción, algo positivo si se tiene en cuenta que la crisis de uno no arrastraría al resto. Sin embargo, se tiene poco en cuenta los obstáculos financieros con que tropiezan la pequeñas y medianas empresas para acometer remodelaciones.

### El obstáculo del suelo industrial

La política de suelo es una de las claves para acometer la

remodelación de la red industrial de la zona. La revitalización industrial tiene su base en la regularización urbanística del área industrial que hasta ahora ha crecido en desorden.

Es obvio que una de las mayores dificultades de desarrollo ordenado han sido motivadas por la implantación industrial irregular en suelo no urbanizable, otras se promociona suelo sin las mínimas dotaciones necesarias, sin agua, ni servicio de limpiezas e incluso sin urbanizar.

Generalmente la iniciativa privada ha dejado al sector público para la creación de suelo urbanizable en el sector industrial. También se añade el problema de la escasez de suelo industrial, problema en el que se hace necesaria la intervención a corto plazo, de las entidades públicas para promover suelo en las formulas de cesión adecuadas. Así mismo se hace necesario el control del destino del suelo dirigiendo así la política de asentamiento industrial. ■

Esther García

#### SUELO INDUSTRIAL (Hectáreas)

##### Suelo vacante

	Suelo urbano	Program. con P.P.	Suelo program. sin P.P.	Urbaniz. (*) no program.	Total	Total general	Suelo ocupado
Alcorcón	48,2	—	65,8	—	65,8	114,0	82,5
Fuenlabrada	61,5	—	—	91,0	91,0	152,5	358,3
Getafe	84,9	74,2	—	—	74,2	159,1	208,7
Leganés	19,5	—	83,6	—	83,6	103,1	151,4
Móstoles	8,2	55,2	41,8	44,2	141,2	149,4	104,6
Parla	7,4	32,7	4,8	—	37,5	44,9	23,0
Pinto	77,0	—	—	—	—	77,0	107,4
Valdemoro	107,9	—	52,7	—	52,7	160,6	221,2
<b>Total Sur</b>	<b>414,6</b>	<b>162,1</b>	<b>248,7</b>	<b>135,2</b>	<b>546,0</b>	<b>960,6</b>	<b>1.257,1</b>

(\*) Se refiere a suelo bruto estando incluidas las superficies correspondientes a dotaciones y verde público.



## La Cámara de Comercio de Madrid quiere restringir presupuestos

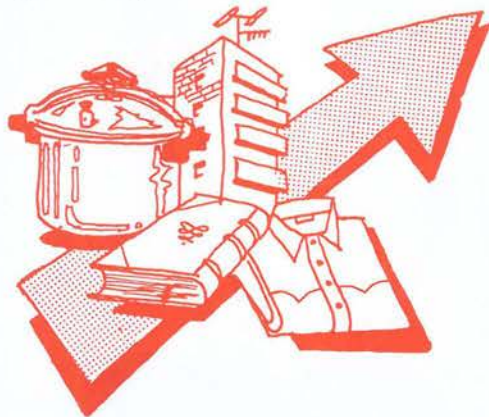

La Cámara de Comercio e Industria de Madrid ha declarado que sería necesario restringir los presupuestos para 1990 si se quiere disminuir la inflación.

En opinión de los responsables de la Cámara de Comercio la elevada in-

flación con que finaliza el año, debido al comportamiento de los precios, obliga a replantear una nueva perspectiva en la elaboración de los Presupuestos Generales. ■

## Aumenta la cobertura al desempleo

La tasa de desempleo se cifra a finales de octubre en un 36,18 por ciento, mientras que ha crecido casi cinco puntos desde el mes de marzo la tasa de cobertura real del sistema de protección al desempleo.

Los indicadores de cobertura no recogen los beneficiarios de otras prestaciones por desempleo que reciben los parados, prestaciones que afectaron casi a un millón de personas. Entre éstas se cuentan los subsidios para los trabajadores eventuales agrarios, prestaciones por desempleo parcial, becas y subsidios que reciben los parados por cursillos de formación profesional. ■

## El Centro de empresas a ejecución

El proyecto de ejecución del centro de empresas ha sido aprobado por vía de urgencia por el pleno del ayuntamiento getafense. El proyecto será subvencionado por 136 millones de pts. de la Comunidad de Madrid y 35 millones del INEM.

La empresa Contrasa llevará las obras que podrían comenzar en dos meses "el proyecto creará más de 150 puestos de empleo nuevos y sumado al CEFAT, el centro de Formación, se complementarán al servir uno de formación y otro de servicios", ha señalado a GETAFE EXPRES el alcalde de Getafe Pedro Castro. ■

E.G.

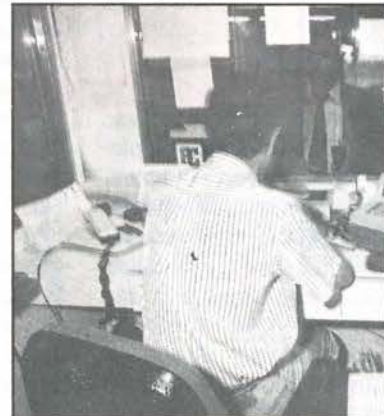

- BILLETES FERROCARRIL
- BILLETES AVIÓN
- BILLETES AUTO-RES
- ALQUILER DE COCHES
- ESTANCIA EN HOTELES
- ESTANCIAS EN APARTAMENTOS
- BILLETES DE BARCO
- PRESUPUESTOS PARA GRUPOS
- VIAJES DE NOVIOS
- ESPECIAL «TERCERA EDAD»

NUESTRA DIRECCIÓN ES:

CALLE MADRID, 12 • TELÉFS.: 695 62 30 - 695 58 74  
695 30 46 - 696 15 13 • GETAFE (Madrid)



# SI QUIERE UN SERVICIO RENTABLE y EFICAZ

**¡CONFIE EN NOSOTROS!**

- **Limpieza de todo tipo de superficies:**

- OFICINAS

- LOCALES

- NAVES INDUSTRIALES

- HOSPITALES

- COLEGIOS

- BANCOS, COMUNIDADES, ETC.

- **Servicio de abrillantado y cristalizado de suelos**

- **Lavado de entelados y moquetas, etc...**

— *Disponemos de los sistemas y maquinaria más modernos para facilitarles un servicio especializado y de total garantía.*

**PRESUPUESTOS SIN COMPROMISO**

**SERVICIO DE LIMPIEZAS  
PATENA, S.A**

Avda. Orellana, 12, 1.º C - LEGANES (Madrid)

Teléfono: **693 18 87**



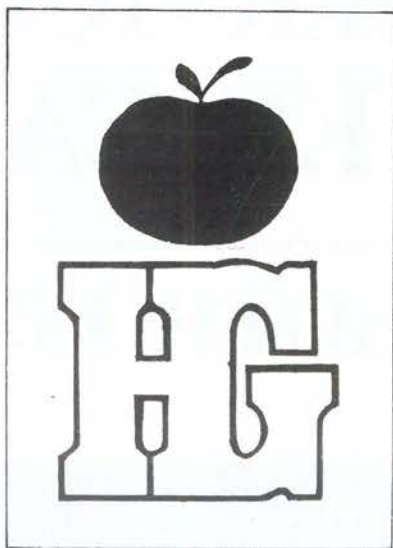

# Hiper Getafe

C/. Madrid, 117 Getafe ☎ 695 68 64

## Croissantería-Boutique-Variantes

## Cafetería-Restaurante

**APARCAMIENTO GRATUITO EN 1.º SOTANO**

**Nuestro objetivo:  
Una compra agradable  
con los precios de Hiper Getafe.**

**rompemos  
todos los moldes  
de precios**

## ¡VEN A COMPROBARLO!





Poker de Ases

## Los Boys-Leganés contestan a las Brigadas Azules

Estimado director:

Con la presente nos dirigimos a usted como representantes del grupo "Boys-Leganés" para responder y desmentir unas manifestaciones que la peña "Brigadas Azules" hace en su semanario a raíz de su reportaje dirigido a dicho grupo.

En dicho reportaje o entrevista, miembros de las Brigadas Azules dicen de nosotros: "Los boys-Leganés son unos macarras y unos gitanos. El año pasado nos sacaron del Municipal de Leganés con navajas. Les estamos esperando a que vengan a Las Margaritas, se van a enterar".

Ante estas graves afirmaciones tenemos que decir:

1º.- La peña brigadas azules nunca ha estado en Leganés, por tanto, difícilmente les hemos podido sacar del Municipal.

que "les estamos esperando a que vengan a Las Margaritas, se van a enterar" es ya de risa. Desde la fundación del grupo Boys Leganés no hemos faltado ni una sola vez a la cita de un Getafe- Leganés en Las Margaritas. Eso de que nos vamos a enterar lo tomamos como una bravatada, igualmente es muy fácil de decir desde la prensa cuando el que habla está a 20 KM de distancia.

Por último, decir que no hay ni un sólo miembro de Brigadas Azules que pertenezca a los ultra-sur, no sé de donde habrán sacado semejante idiotez, si creen que por llevar una bufanda ultra-sur representan a este grupo están muy equivocados, además creen que dan imagen de duros y violentos, hecho que no se ajusta a la realidad.

En varios periódicos de Getafe y emisoras se nos ha acusado de gamberros,



2º.- La peña Boys-Leganés" ni ha llevado, ni lleva navajas al fútbol. A esta gente que dice que llevamos navajas les invito a que nos explique esta afirmación en cualquier sitio, ya que es muy cómodo y cobarde decir esto en un periódico para esconder la propia cobardía.

3º.-Lo que dicen estos individuos de

nazis... Pero lo más lamentable es que nunca se nos ha dado la oportunidad de defendernos.

Sin más que decirle y con la ilusión de ver publicada esta carta nos despedimos saludándole atentamente.■

Boys Leganés  
Infierno Blanquiazul  
Fuerza Lega

## Diario desde una grada

### No hay deportistas masculinos en Getafe

Raúl Castillo

En la próxima Gala del Deporte no habrá deportista masculino premiado. Esto es lo que decidió el jurado del que yo era parte activa. Creo que este tema merece una pequeña reflexión por mi parte. Getafe, es una pequeña localidad, un marco social dónde se puede decir que todos sabemos de "qué pie cojeamos cada uno". La finalidad de toda comunidad o localidad es crear un marco ético donde los individuos puedan desarrollar sus aptitudes al máximo. El premio al mejor deportista getafense es una motivación, una forma de expresar el máximo desarrollo alcanzado por los deportistas de nuestra localidad. El motor de todo esto es el progreso de toda nuestra estructura deportiva que permite la mejora de nuestros atletas. No creo que en materia deportiva estemos peor que en años anteriores. Por tanto, ¿cómo es posible que el año pasado se concediera este premio y que este año quede desierto? ¿Hemos ido hacia atrás como los cangrejos? Lo dudo. El resultado de la votación unos la aducen al capricho de algunos de nosotros, otros la disparidad de ideas de los que formamos el jurado. Sería muy difícil por mi parte hacer un "Acuso" ya que yo estuve directamente implicado en esta no- elección tan sugerente y denotativa. Lo único que puedo hacer es dejar ahí el hecho. La decisión del jurado es soberana y debo respetarla, pero el hecho está muy claro: según el jurado (yo también, por supuesto), Getafe no tiene deportistas dignos de ser premiados. ¿Qué es lo que está pasando en este "pueblo"?■



El Grupo de montaña de Getafe funciona desde hace 15 años

# El placer de escalar

**“Reunidos en el bar Jeromín, unos cuantos aficionados a la montaña de esta localidad iniciaron la formación del primer grupo de montaña en Getafe; tras los oportunos contactos de esta asociación, se acordó, pertenecer a ella, siendo dado de alta en la Federación española el 4 de Marzo de 1974”.**  
Acta de fundación.

De esta manera, con 15 socios fundadores, y con **Luis Aguado** como presidente, se constituyó el Grupo de montaña de Getafe. Son ya quince años dedicados a la organización de actividades relacionadas con la montaña, que les convierten en la asociación más antigua en Getafe dedicada a este deporte. **“Al principio las actividades del club se limitaban a organizar una excursión a la Sierra de Guadarrama”** a la que acudían un grupo de amigos. Poco a poco, con el paso del tiempo, se fueron afianzando y esas excursiones han pasado a ser ofertas para el pueblo de Getafe. **“Se empezó a salir a Pirineos, a Picos de Europa, ... y ahí se hizo una campaña de divulgación más intensa”.**

En su trayectoria han ido buscando el apoyo de diferentes organismos para la cesión de un local, el último es el de la Casa de la Juventud, que se ha convertido en su actual sede donde llevan seis años trabajando. Durante este tiempo tanto su número de socios, que en algunas ocasiones ha llegado a superar el centenar, como

sus actos han ido aumentando. **“Se han hecho cosas de cierta envergadura”** con expediciones a los Alpes y últimamente a una de las cordilleras de Marruecos.

Pese a todo sus limitaciones son grandes porque **“en este club no hay, ni ha habido profesionales”**, lo cual hace que su principal problema a la hora de plantearse una expedición sea el del tiempo. Aún así, organizan actividades tanto particulares como colectivas donde **“tan sólo hay que inscribirse, ya que contamos con una subvención del Ayuntamiento que costea el 30 ó 40% de lo que cuesta el autobús”.**

Para ellos, el nivel de la afición por este deporte en Getafe es grande, y pueden atestiguarlo por el número de personas que ha pasado por su club, unas 500 ó 700 personas. A esto añade el que recientemente se están creando asociaciones de este tipo en otros lugares, **“lo que ocurre que al final se reducen a unas salidas en plan excursión, donde tan sólo quedan los que verdaderamente aman la**

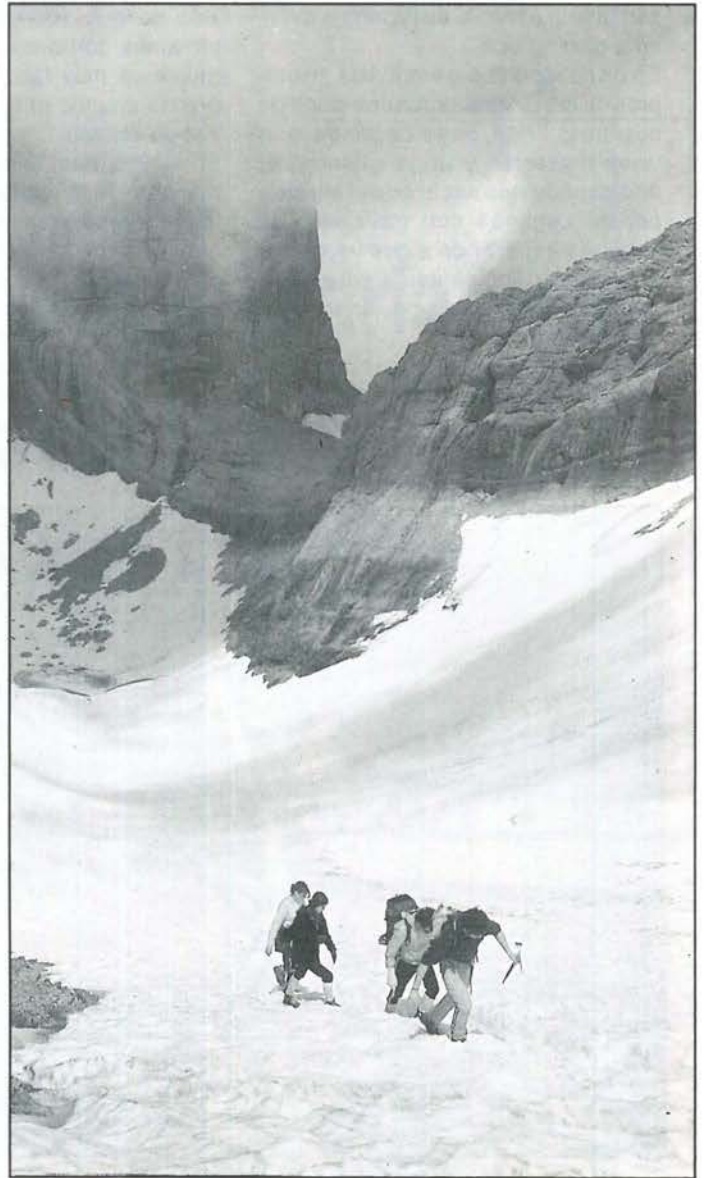

**montaña”.** Para ellos eso es lo principal, amar la montaña. **“Queremos que la gente descubra que le gusta la montaña”.**

**“Se alucina”**

Todas las ascensiones hay que

planificarlas con tiempo, teniendo en cuenta las condiciones geográficas y las climatológicas. Para después hacer la elección de los compañeros **“porque aunque el club sea grande te juntas más con unos que con otros, ya que sólo es muy difícil hacerlo”.**



## R eportaje

El momento culminante llega cuando ellos se enfrentan a una de "sus" montañas, a partir de entonces comienza otro mundo. El esfuerzo que se realiza es grande pero en la mayoría de los casos se consigue llegar a la cumbre. "Lo primero que se siente es gusto por haber terminado y luego la sensación que te da estar en un sitio al que pocos llegan, y si a eso añades el haber subido por una pared algo más difícil se alucina".

Pero este grupo de montaña no se dedica tan sólo al alpinismo, sino que en sus desplazamientos aprovechan para practicar el senderismo o montañismo, que atrae aquellos a los que les gusta andar por los caminos de las montañas, o para esquiar, cuando la época del año acompaña, "todos nos hemos puesto unos esquis alguna vez".

La montaña es para ellos tan sólo un hobby que entraña un alto grado de riesgo, "donde tú te pones tus metas y cada cual sabe hasta donde puede llegar dentro de sus posibilidades"; un peligro que gusta, donde el único pero es la queja de no poder competir con los medios con los que cuentan otras personas. "El que no vive de la montaña tiene que aprovechar sus días libres, y esto es un inconveniente para ciertas actividades de montaña, por ejemplo expediciones que requieren cierto tiempo". Les gustaría tal vez escalar en el Himalaya, pero con las subvenciones que da su Federación, "hace tres o cuatro años se daban 60.000 pesetas para un presupuesto de 4 millones", les es imposible y tan sólo pueden sentir una "envidia" sana hacia aquellos que sí tienen la suerte de ir. ■

José Luis Corrochano

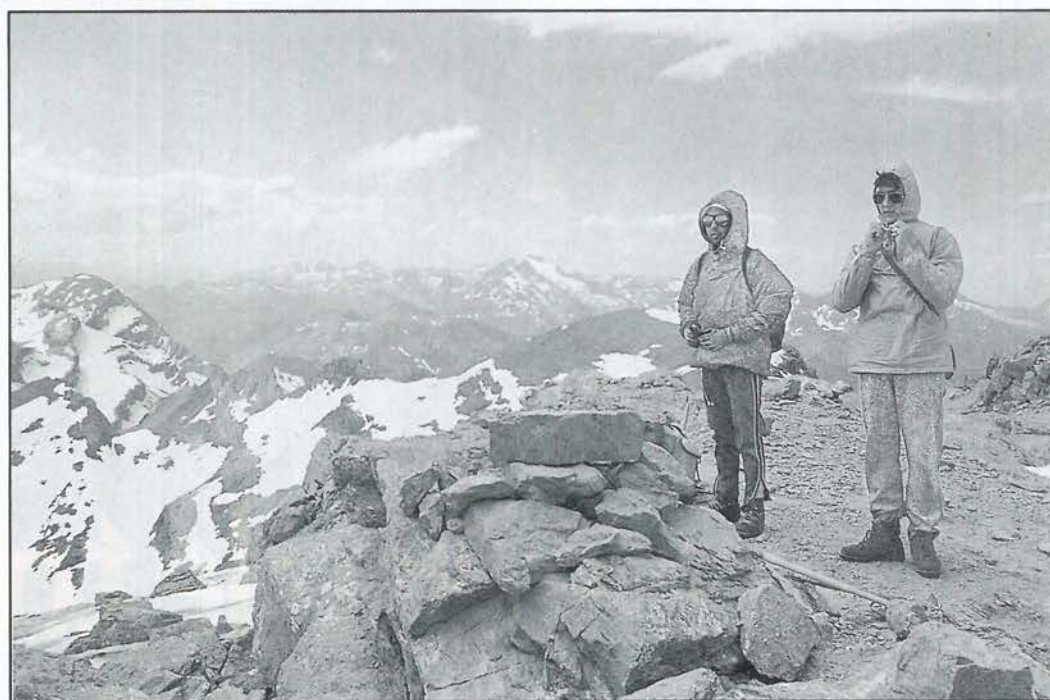
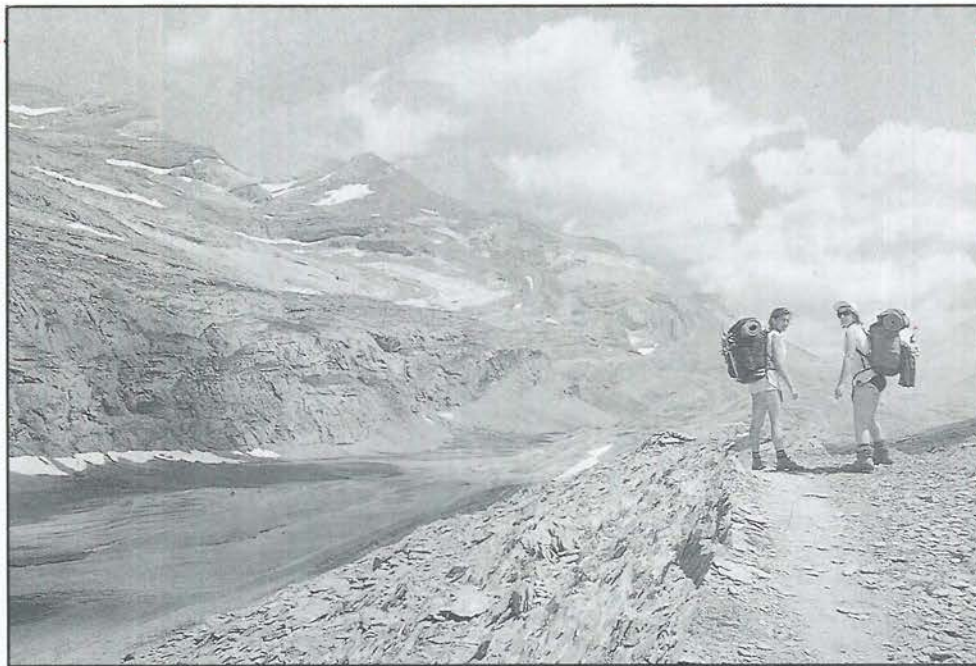

### Iniciarse en la montaña es asequible

A pesar de las dificultades que en algunos momentos entraña la montaña, iniciarse en los deportes relacionados con ella no es caro. Sin querer llegar a escalar el Everest, todo aquel que se sienta atraído por la Sierra no tiene nada más que pensar en el día, porque para hacer montañismo tan sólo se necesitan unas zapatillas y una mochila. Pero si te gusta el riesgo y lo que quieres es escalar tendrás que equiparte mejor, para ellos deberás adquirir unos ples de gato (botas) -unas 7.000 pts.-, unas cuantas cuerdas -4.000 pts.(8)-, y una mochila. Incluso, si el tiempo no acompaña, o no tienes oportunidad de desplazarte, puedes aprovechar una pared, como la de la Cuesta la Vega en Madrid, y practicar la modalidad de escalada deportiva. ■





CONTRAPUNTO A BARCELONA

# Se entera de todo.

Por muy aislado que uno esté y haga lo que haga, puede enterarse de todo lo que pasa en el mundo. Nuestros Servicios Informativos, con José Antonio Ovies a la cabeza, realizan un gran esfuerzo diario para que, a través de distintos programas y de los informativos a las horas en punto, no pase nada sin que tú te enteres.

Si quieres saberlo todo, sintonízanos a todas horas.



**70 Emisoras y tú, en Cadena.**

**Rato Getafe, 101.8 F.M.**



## Homenaje a Manuel Gallardo



El próximo jueves día 14 se celebrará el partido homenaje a **Manuel Gallardo** en el campo municipal de **Las Margaritas**. Dicho partido, será disputado por el **At. Madrid** que se ha ofrecido voluntario y una selección de jugadores de la **Zona sur**.

Este combinado estará dirigido por **Gregorio Serrano** que será ayudado en sus labores por **Luis Duque**. Con el objetivo de dar la máxima difusión a este homenaje, la **F.P.D.** ha creado una comisión que se encargará de esta tarea.■

## El Getafe C.F. cambia el horario de sus partidos en casa

La junta directiva del **Getafe C.F.** ha decidido cambiar el horario de los partidos del campeonato nacional de liga a partir del próximo día 10. Los encuentros pasaran a disputarse a las **12, 00 del mediodía** en lugar de a las **11, 30** que se venían disputando. El motivo de esto es la escasa asistencia de espectadores que se viene dando en los últimos partidos disputados en **Las Margaritas**.■

### Posible negligencia del responsable del equipo Escolapios Getafe

El portero del equipo senior de **Escolapios Getafe** acudió a una tienda deportiva para comprar unos guantes, tras haberle asegurado el responsable del material deportivo que no tendría problemas en adquirirlos, y que el mismo se lo comunicaría al establecimiento. La falta de interés del delegado del equipo, al no avisar a la tienda de deportes, hizo que el jugador no pudiera adquirirlos.■

## Cataluña venció en el campeonato de gimnasia artística

El equipo catalán de gimnasia artística se adjudicó el campeonato de España por autonomías al obtener una puntuación de 184 puntos. En este evento, que tuvo como escenario el polideportivo de **J. de la Cierva de Getafe**, la selección madrileña y la asturiana quedaron clasificadas en segundo y tercer lugar respectivamente.■

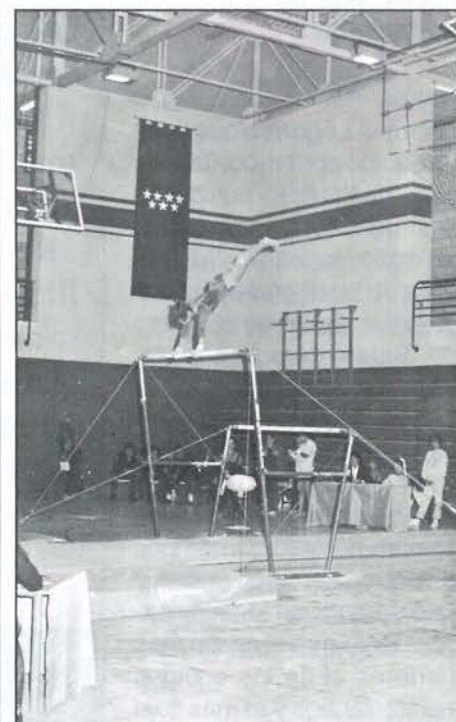

# DOSSIER

*hombre*

C/. Madrid, 7  
Teléf.: 681 88 46

28901 GETAFE  
(Madrid)



El próximo domingo estará en Las Margaritas defendiendo la portería de la Leonesa

## José Luis Fernández Manzanedo: “En el Valencia C.F. tuve años buenos y otros no tan buenos”

**Preg.-** ¿Qué conoces de los equipos de la zona sur de Madrid?

**Resp.-** Hemos jugado sólo contra el Leganés que tiene un equipo aguerrido, fuerte y con bastantes posibilidades. Del Getafe, en cambio, no conozco nada. Sé que tiene un buen equipo y aspiraciones de ascenso, pero del Getafe como conjunto, no te puedo decir nada.

**¿Y del grupo I de la 2ªB ?**

Hay bastante igualdad con un gran número de equipos que pueden estar arriba y esto se nota en la clasificación. Creo que el grupo más fuerte es el de los equipos mediterráneos y el más flojo el de los aragoneses. Por lo que respecta a nuestro grupo, conozco a casi todos los equipos pero me faltan algunos como Cambados, Getafe, Ponferradina... y hasta que no los vea, no puedo hacer valoraciones. Estoy seguro de que a un equipo veterano le sería muy fácil lograr el ascenso.

Los compañeros de la prensa Leonesa dicen que estás haciendo una gran campaña ¿Qué hay de cierto en ello?

Los aficionados del Getafe C.F. tendrán la ocasión de ver el próximo domingo en Las Margaritas a un portero que lo ha sido todo dentro del mundo del fútbol español. Jugador del Valencia C.F. y ganador de la Recopa de Europa con el equipo “che”, llegó a ser internacional A. Su prestigio lo mantiene día a día y, con su excelente campaña con el club Leonés, está siendo una de las bazas importantes de esta gran primera vuelta del equipo que dirige Pepe Carrete.



Tampoco se me ha visto mucho. Tengo un equipo joven y una defensa bastante sólida a la cual tengo que ordenar ya que son chavales. Hasta el momento, las cosas están saliendo bastante bien, pero creo que me podrían haber salido mejor de cara a esos goles que llevo en contra, que ya pasan de diez.

**¿Cómo fue tu carrera deportiva desde que saliste del Valencia C.F. hasta llegar a la Cultural?**

Yo empecé en el Burgos y debuté con diecisiete años en el primer equipo. A los veinte años marché para Valencia donde estuve siete temporadas. Allí conseguí ser internacional A, olímpico y conseguimos la Copa del Rey, la Recopa... Tuve años “majos” y otros menos buenos. Después marché a Valladolid y allí estuve un año. Luego a Sabadell durante tres temporadas y ahora estoy en León.

**¿Entrenas todos los días a pesar de tener tu domicilio en Burgos?**

Yo quería venir del Sabadell al Burgos, pero no sé por qué circunstancia no



## ENTREVISTA

pudo ser. Como no quería irme muy lejos, ya que tengo aquí mi vida hecha, decidí fichar por la **Leonesa**, ya que me ofrecieron buenas condiciones. Aunque vivo en **Burgos**, paso bastante tiempo en **León**, unos tres o cuatro días a la semana. Por supuesto, entreno todos los días.

### ¿Sois un equipo duro?

Creo que somos un equipo joven. Pero **Carrete** les exige mucho y les obliga a dar todo dentro del terreno de juego. El mister busca que los jugadores le echen nervio y carácter, pero la **Cultural** es uno de los equipos más limpios que te pueden echar. Aunque la gente se meta con los chavales, ellos no contestan y lo único que hacen es entrar fuerte. Es un juego viril, pero se va con buena intención.

### ¿Te sorprende la marcha del equipo burgalés con Naya?

El **Burgos** había hecho un equipo con gente nueva y había traído dos extranjeros bastante buenos. A nivel nacional, también había hecho unos fichajes muy interesantes. Es por ello que no me sorprende la marcha del equipo. Lo que hay que esperar es que se mantenga así el ritmo. Me gustaría haber terminado allí mi carrera, pero por circunstancias que no vienen al caso, no ha podido ser.

### ¿Se ha contemplado dentro del club la posibilidad del ascenso?

En principio no se pensó en el ascenso ya que se hizo un

**“Del Getafe sé que tiene un buen equipo y aspiraciones de ascenso, pero del Getafe, como conjunto, no te puedo decir nada”**



**“En el Valencia tuve años majos y otros menos buenos, allí conseguí ser internacional A, olímpico, la Copa del Rey y la Recopa”**



conjunto joven con una media de veintiún años, a pesar de mi edad. La idea de la gente era tener un equipo de la cantera, pero los chicos llevaban varios años jugando juntos y es un equipo de calidad. Plantearse el ascenso es ilógico. Podemos estar entre los siete primeros. Tenemos una plantilla corta con dos o tres lesionados. De todas maneras, estaremos arriba seguro.

### ¿Cómo es Pepe Carrete como entrenador?

Sinceramente, creo que una de las bazas importantes de este año en la **Cultural** es **Pepe**. Si no se les exigiera a estos jóvenes lo que él les exige, el equipo iría a la deriva. **Carrete** les aprieta bastante y les exige mucho por el bien suyo, ya que si quieren aspirar a algo, deben hacer lo que les manda. ■

Raúl Castillo



# UN NUEVO SERVICIO A NUESTROS CLIENTES



## No son coches de carrera

- Los carros, al estar abandonados, son utilizados por los niños como bólidos en sus juegos.



## No son coches de choque

- Los carros, al estar abandonados en cualquier sitio, entorpecen el tráfico y su entrada o salida de los aparcamientos.

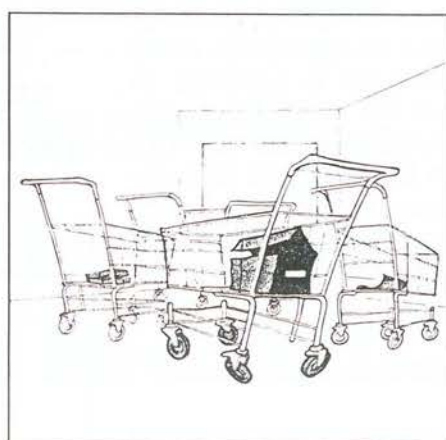

## Para que no se deteriore

- Los carros, al dejarse abandonados y dispersos, se deterioran y se usan indebidamente.

## ALCAMPO PONE AL SERVICIO DE SUS CLIENTES EL SISTEMA DE MULTIAPARCAMIENTO PARA CARROS ENCADENADOS QUE LE GARANTIZA:

- |   |   |
|---|---|
| <input type="checkbox"/> Tener siempre a mano un carro para su uso.       | <input type="checkbox"/> Eliminar roces de los carros a los coches.           |
| <input type="checkbox"/> Que los carros no ocupen plazas de aparcamiento. | <input type="checkbox"/> Conservar los carros en perfecto estado de limpieza. |

# ALCAMPO

## GETAFE



## Don Ricardo de la Vega Oreiro

Pocos son los historiadores, escritores o periodistas que de alguna forma se ocuparon de Getafe, citando en sus escritos los hijos más ilustres que tuvo esta villa, así como de aquellos que convivieron y estuvieron vinculados de una u otra forma con las gentes de nuestro pueblo. No brilló Getafe por la cantidad, sino por la calidad de éstos.

Pienso que fueron justos y escogidos. Sabemos donde hemos nacido, mas nunca donde moriremos.

Hay personajes vinculados con la historia de Getafe que hicieron méritos más que suficientes para que se les conociese algo más; muy pocos son los libros dedicados a la historiografía getafense que nos den noticia del paso y estancia en nuestra villa de estos ilustres vecinos.

En uno de mis libros, cuyo título es "Ermita de Nuestra Señora de la Concepción" (Getafe 1982), doy una serie de datos relacionados con personas ilustres enterradas en el cementerio de nuestra localidad, vinculadas con Getafe y con su historia. No es mucho lo que explico, debido a la brevedad de la obra; eso sí, siempre expuse fielmente y di referencia a lo que sabía; nunca fuí más lejos.

Don Ricardo de la Vega, nace en Madrid, el día 7 de febrero del año 1838 y muere, también en Madrid, el día 22 de junio de 1910; vivió pues, setenta y dos años. Hijo de doña Manuela Oreiro, excelente cantatriz, y del célebre comediógrafo destacada figura en la literatura del siglo XIX, abastecedor infatigable de los teatros madrileños, Don Ventura de la Vega, traductor de la "Eneida" al castellano, profesor de la reina Isabel II, autor de comedias como "Virtud y Reconomiento", "Jugar con Fuego", "Don Fernando de Antequera", "La muerte de



César", "El hombre del mundo", "Abuelo", etc...

Don Ricardo fue bautizado en Madrid el día trece del mes de febrero de 1838, con el nombre de Diego Buenaventura Ricardo; fueron sus padrinos don Mariano Roca de Togares y su abuela paterna doña María de los Dolores Cárdenas; firmaron por testigos don Manuel Bretón de los Herreros y don Patricio de Escosura, firmando éste bautismo el presbítero \* (16) don Ulpiano Sotomayor, en la parroquia de Santiago y San Juan Bautista de Madrid.■

(16). Archivo parroquial de la parroquia de Santiago y San Juan Bautista de Madrid, libro de bautismos nº 13 folio 113 vuelto.

### GRAN CRUZ DE ALFONSO XII

Doña Manuela, madre de Ricardo, muere siendo aún muy joven éste; al faltar el cariño por la irremediable pérdida materna, fue más que suficiente motivo para una mayor estancia y convivencia con el padre, heredando Ricardito las aficiones de su progenitor, pues con él asistió a tertulias literarias y representaciones teatrales. Su hermano Ventura, por el contrario, se inclinó por la carrera militar. Antes, y de muy corta edad, murieron dos hermanos Pepe y Manuel.

Don Ricardo de la Vega estudia en el colegio Masamau, donde obtiene el grado académico de Bachiller en Filosofía; estudió Literatura y francés y prestó sus servicios en los Ministerios de Fomento, Instrucción Pública y Bellas Artes.

En el año 1868 desempeñó el empleo de mayor en el presidio de Alcalá de Henares. Así mismo, fue encargado de conservar el monumento de San Antonio de la Florida. (17)

A su jubilación le fue concedida la Gran Cruz de Alfonso XII, por los muchos y reconocidos méritos en su dilatada carrera como funcionario y extraordinario sainetero.■

Publicidad



- \* REGALOS DE EMPRESA
- \* PRENSA Y RADIO
- \* ENCENDEDORES
- \* BOLIGRAFOS
- \* CAMISETAS
- \* RELOJES
- \* LLAVEROS
- \* CARTERAS
- \* DIETARIOS
- \* AGENDAS
- \* MARROQUINERIA
- \* LOGOTIPOS
- \* ROTULACION DE FACHADAS Y VEHICULOS INDUSTRIALES

#### OFICINA Y EXPOSICION

C/ CAPITAL CARLOS HAYA, 1  
28902 GETAFE (MADRID)

TEL: 682 35 80



C/ POLVORANCA BA - GETAFE (MADRID) - TLF. 6825261-6811597

- \* MATERIAL DE FOTOGRAFIA Y VIDEO
  - \* FOTOGRAFIA PUBLICITARIA E INDUSTRIAL
  - \* REPORTAJES EN FOTOS Y VIDEO
  - \* REPARACION DE APARTOS FOTOGRAFICOS
- FOTO - ESTUDIO



Más de 4.000 horas en el aire

# Carmelo Ros, un hombre de altos vuelos

Aunque nació en Murcia, puede, con todo derecho, considerarse un getafense más, porque reside en nuestra villa desde 1940. La Vega del Segura, los verdes paisajes y el perfume inconfundible de la flor de azahar, dejaron su impronta en el carácter y la personalidad de Antonio y su familia.

Su padre, don Ginés Ros, un apasionado de la música clásica y de nuestro género chico, siempre estará vivo en nuestro recuerdo por su faceta de contertulio insustituible en las reuniones de la antigua Asociación Artística de Getafe.

Su hermano Antonio es hoy una personalidad en el ámbito aeronáutico de Australia, donde reside desde 1962. Trabaja en la GAF (Government Aircraft Factory) con la categoría de Foreman (rango que corresponde al maestro o supervisor de los maestros de taller). Su experiencia en la fabricación, reparación y mantenimiento de aviones le han merecido el respeto y la confianza de la dirección de la empresa, en la que es consultado, teniendo una gran incidencia en proyectos tales como la fabricación del NOMAD, en piezas y recambios del F-18, MIRAGE IV y últimamente en el avión europeo AIRBUS.

Pero Antonio heredó también la cultura musical de su padre y no sólo es un gran tenor que intervino en infinidad de representaciones, actuaciones y galas en Getafe, sino que ahora, en Austra-



¿Miedo?, No, creo que no. Primero centras tú atención en la emergencia, después, una vez superada, ya no hay motivo para asustarse. Su sonrisa confirma sus palabras.

lia, es un auténtico promotor de nuestra música más representativa y de nuestra zarzuela. En el Club Español aporta, presenta y canta nuestras mejores obras líricas y, con ayuda de la Embajada Española, hace llegar a aquel continente discos, cintas y folletos informativos de nuestras zarzuelas, habiendo logrado un numeroso público "fan" de nuestros saineteros y autores del Género Chico.

Carmelo, por su parte, es también un devoto de la música y, como Antonio, alterna esta faceta con el motor del avión.

Siendo apenas un niño entró en Construcciones Aeronáuticas S.A. (CASA) y, en carrera ascendente, vocacional y de entrega, ha conseguido ser una pieza clave en este "complejo", donde actualmente ostenta la categoría de

Ingeniero Técnico así como el título de "Mecánico de a Bordo", otorgado por la Dirección General de Aviación Civil.

## ¿Qué aviones has volado?

Prácticamente todos los que pasaron por nuestras instalaciones. El C-101 en el que he realizado 860 horas de vuelo, el C-212, con 1.200 horas de vuelo, el CN-235 que CASA fabrica en sociedad con la firma NURTANIO, de Indonesia, con 2.400 horas de vuelo. Y, en fin, vuelos esporádicos con otros modelos como el TC-37 en Chile, el KING AIR en Canadá, etc.

## ¿Has sufrido algún accidente?

Sí, claro. En este tipo de operaciones de prueba y ensayo se presentan ave-



# E NTREVISTA



A punto de embarcar, junto al piloto de pruebas, Ernerto Nienhuisen. El veterano piloto ha sido el encargado de efectuar los vuelos de prueba durante varias décadas.



El casco, las gafas, la mascarilla de oxígeno y todo el impresionante equipo para los vuelos supersónicos no impiden que allá en la altura se escuche la sinfonía del espacio.

rias y situaciones de emergencia.

## ¿Por ejemplo?

Pues, por citar alguno, un aterrizaje forzoso con un C-101, en Villarrobledo (Albacete), el 21 de mayo de 1982. Un fallo del motor propició que tuvieramos que aterrizar con la "panza" del avión.

## ¿A qué velocidad se aterriza?

A unos 220 kilómetros por hora.

## Una situación embarazosa a esa velocidad y con el motor averiado.

No pasó nada. Nos arrastramos aproximadamente 550 metros, pero no hubo daños serios, aparte de los lógicos al arrastrar el fuselaje interior...

## ¿Recuerdas algún otro?

Muchas emergencias, entradas en barrera, despegues abortados con el tren bloqueado, hubo otro arrastre por la pista, unos 700 metros.

## ¿Has tenido miedo en alguna ocasión?

(Carmelo piensa un rato. Abre el paquete de cigarrillos y enciende uno parsimoniosamente. Al fin, responde)

No, creo que no. Apenas te da tiempo a pensarlo. Cuando se presenta la emergencia, toda la atención está centrada en los mandos de vuelo y los instrumentos de a bordo, para salir de ella. Luego, cuando has conseguido superarla, ya no hay motivo para asustarse.

Aspira profundamente una bocanada de humo y mientras aplasta la colilla en el cenicero, observo que sus ojos están perdidos en algún punto lejano...

Quizás, rememorando las escenas que acabamos de evocar. Su padre, su hermano, las zarzuelas o los verdes y jugosos paisajes de su lejana vega murciana nevada, con los naranjos en flor... ■

**Victor Manuel Muñoz**



# PROTEGE LA CAPA DE OZONO,

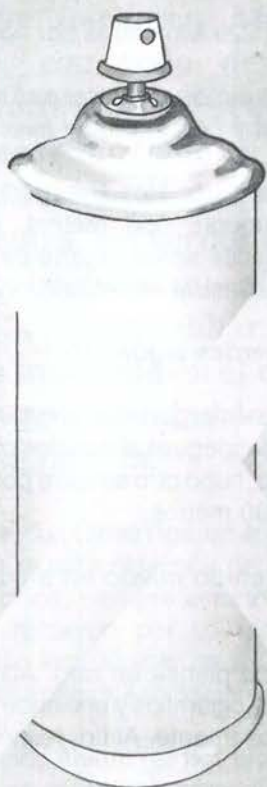

# PROTEGE TU MEDIO AMBIENTE



AYUNTAMIENTO DE GETAFE  
DELEG. DE MEDIO AMBIENTE





## Mar y cielo

El grupo teatral **Dagoll Dagom**, después de 10 de moverse en torno a lo cómico y lo musical, ha querido realizar una gran producción, en serio, y hoy fe de que lo han hecho.

¡Qué espectáculo! 37 actores participan en **Mar y cielo**, más de 10 técnicos de la compañía para montar la escena y, en cuanto a la música, **Dagoll Dagom** siguen en la línea de excelentes juegos vocales.

El resultado es muy creíble y el espec-



tador se sumerge en un barco pirata del siglo XVII, lo ve cabecear por el oleaje, mientras una banda de moriscos cantan sus penas al mar. El espectador ve como se despliegan y recogen las velas del bajel, se cambia de rumbo, en fin un trabajo técnico muy profesional.

La misma profesionalidad que ponen de manifiesto los actores en sus interpretaciones. Con todo ello, **Dagoll Dagom** consiguen demostrar que son capaces de acercarse a cualquier género, que esos 10 años en los escenarios no han pasado en vano y que el esfuerzo económico y el riesgo como compañía pueden tener su recompensa, si el trabajo está bien hecho, como muestra el dato de que más de 250.000 catalanes hayan aplaudido, ya, a estos comediantes. ■

Miguel Martín

## SUGERENCIAS

### MAIZ Y PALOMITAS



La espectacular "**ABYSS**" es la última superproducción de James Cameron, el autor de la archifamosa "**Terminator**". Es la película que esperaban los amantes del cine de ciencia ficción, aunque no van a encontrar nada novedoso.

Tratada con la espectacularidad de los efectos especiales y con cierta atmósfera de suspense, "**Abyss**" cuenta la historia de unos submarinistas que intentan rescatar un submarino nuclear encallado en el fondo del mar. ■

E.G.

### MÚSICA

**Privado** es el nombre del nuevo disco de **Gabinete Caligari**, que, para ser fieles a la verdad, ha defraudado a muchos de sus seguidores. Tras la aparición de un Lp con sus exitosos singles, se nos plantea lo complejo de aceptar que Gabinete son el pasado y el presente, más aún cuando el presente se presenta como bastante decepcionante. Se comprende que no siempre se puede hacer rock torero pero, en este quite, sus canciones han perdido

garra, esa agresividad contenida que les hacía tan españoles y peculiares. No sé si la culpa fue del chachachá pero, la verdad, ya no son lo que eran. ■

S.G.

## AGENDA

### III Muestra de Teatro local

**Día 7.** Representación de la obra "Aprobado en inocencia", de Luis Peñafiel (Grupo DESTELLOS).

**Día 9.** Representación de la obra "La tetera", de Miguel Mihura (Aula de Cultura de la parroquia de SAN SEBASTIAN).

**Día 9.** Representación de la obra "Apertura orangután", de Fernando Arrabal (Grupo ATICO).

**Día 10.** Acto de clausura y entrega de trofeos del I Certamen de Teatro Literario.

### Teatro Clásico

**Días 4 al 9.** Representaciones a cargo del Grupo ZAMPANO (20,00 horas; en el Centro Municipal de Cultura).

### Conferencias

**Día 9.** A cargo del director teatral D. Juan José Granda (12,00 horas; en el Centro Municipal de Cultura).

### Villancicos

**Días 10 al 16.** Interpretación de Villancicos a cargo de diversos grupos y coros (Centro Municipal de Cultura).

### Casa Andalucía

**Día 10.** Elección de Reinas y Damas del año 1990.



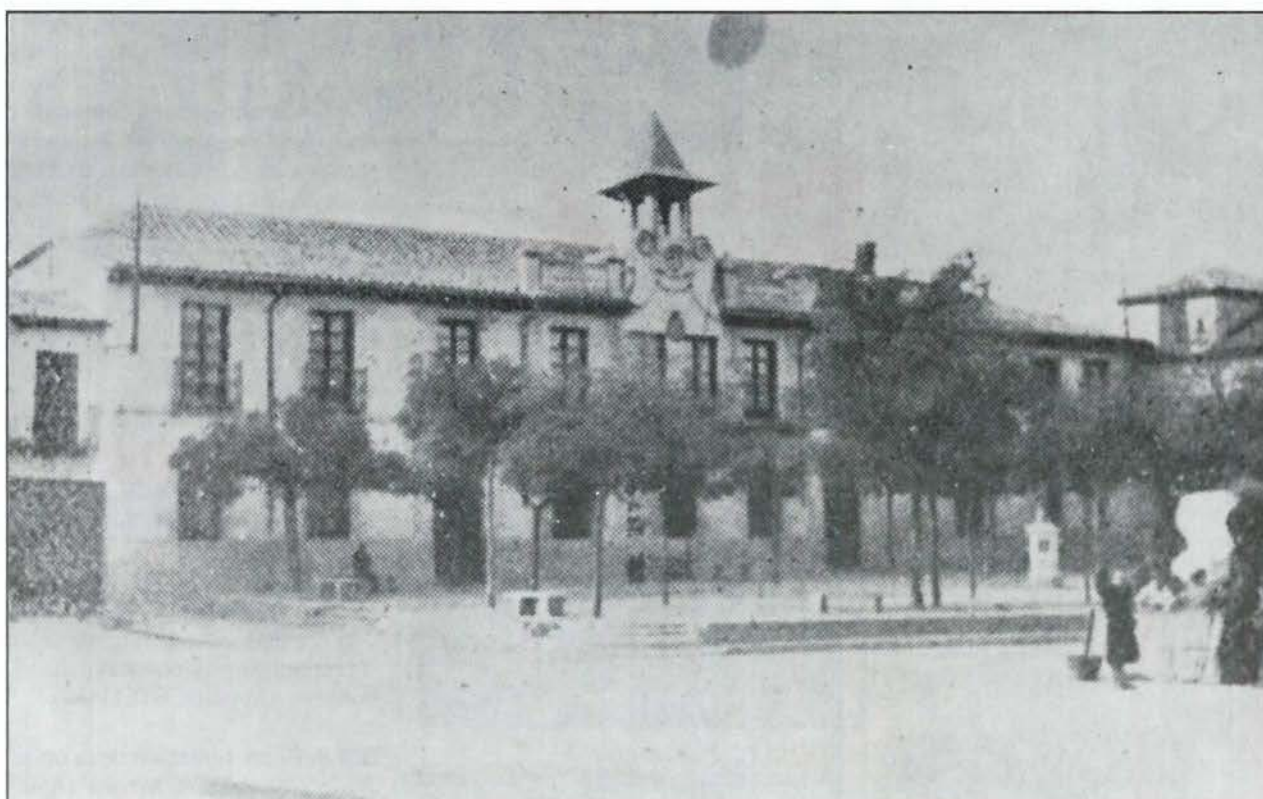

Aspecto del antiguo Ayuntamiento y su entorno.



Curioso documento que refleja la calle Hospital de San José.



Plense siempre en su seguridad

auto  
escuela

**ABRIL**

Le garantiza una enseñanza segura con los mejores medios que puede encontrar a su alcance.

C/ Magdalena, 17. GETAFE. Teléfono: 681 14 99

C/ Alcalde López Casero, 7. MADRID. Teléfono: 404 37 85



CLINICA VETERINARIA

«**ACUARIO**»

Capellanes, 7 - GETAFE

Teléfono 682 33 31

Tel. Part. y Urgencias 217 63 83

**Análisis, Rayos X, Cirugía,  
Vacunaciones, Peluquería**

**Horario:**

**Laborables: 10-13.30 y 17-20.30 horas**

**Sábados: 10-13.30 horas**



## IMPRENTA-PAPELERIA

IMPRESOS SOCIALES Y COMERCIALES  
TARJETAS DE BODA, VISITA Y COMUNIONES  
MATERIAL ESCOLAR Y DE OFICINA  
LIBROS DE TEXTO

Plaza Escuelas Pías, 4  
Teléf.: 695 68 20      GETAFE (Madrid)

**Lovely Chic  
DISCO**

Getafe

“Marca tu estilo”



C/. Empedrada, s/n.

CONSTRUCCIONES  
Y PROMOCIONES



**GARCIA, S.L.**

proyectos y obras

**VENTA DE PISOS, LOCALES y PLAZAS de GARAJE**

*Estudio de instalaciones  
Restauración de edificios  
Construcción industrial  
Gestiones inmobiliarias*

**OFICINAS**

Calle Madrid, 65, 1.º

GETAFE

Tels. 695 58 59 - 695 08 56



# Hombro doloroso

Existen numerosas afecciones que originan un hombro doloroso que guardan una relación anatómica con la denominación habitual de **periartrosis escapulo humeral (PEH)**.

Cuando hablamos de un hombro nos tenemos que referir no sólo a la articulación glenohumeral, es decir a la porción superior del húmero y de la escápula, sino a un conjunto de articulaciones como son: **1. acromio-clavicular, 2. estero-clavicular, 3. subacromiodeltoidea, 4. escapulotorácica.**

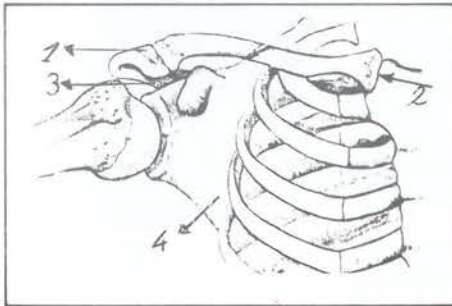

De tal suerte que cualquier alteración de estas articulaciones va a producir una alteración en la función del hombro.

**¿Qué afecciones pueden originar un hombro doloroso?**

**A- Afecciones lejanas al hombro:**

1. Afecciones de los músculos de la nuca y del cuello, tales como reumatismo muscular o fibrositis.

2. Afecciones viscerales: cólico hepático, tumor de páncreas, pancreatitis, etc.

3. Afecciones vasculares, como el síndrome del escaleno o de la costilla cervical.

4. Lesiones vertebrales: hernia discal cervical, artrosis intervertebral, etc.

**B- Afecciones cercanas al hombro:**

1. Artrosis escapulo-humeral.

2. Artrosis acromioclavicular.

3. Artritis reumática acromioclavicular.

4. Tuberculosis osteoarticular.

5. Miositis y fibromiositis.

**¿Qué procesos dan lugar al dolor de hombro?**

**A.- Alteraciones del tendón del supraespinoso (inflamaciones, calcificaciones, rotura)**

**B.- Alteraciones del tendón largo del biceps (inflamaciones, roturas, etc.)**

**C.- Alteraciones de la bursa subacromiodeltoidea.**

**Clinica**

El primer síntoma que se tiene es el DOLOR, del cual se valorará la localización, el tipo, la cualidad en el tiempo y la variación con el movimiento.

Se deberá prestar atención a la limitación del movimiento, de tal forma que puede existir limitación o no en relación con el dolor. Si existe limitación se ha de valorar el grado de movimiento articular para la elaboración de un diagnóstico.

**Diagnóstico**

Se realiza en función de: la clínica, el laboratorio, la radiología y la artroscopia.

**Tratamiento**

Debe ser causal, es decir orientado al proceso patológico que produce el proceso patológico del hombro doloroso.

Desde el reposo articular, la utilización de anti-inflamatorios bien por vía tópica (local) o por vía general están indicados.

Un tratamiento de uso frecuente son las infiltraciones, las cuales se realizan generalmente con dos tipos de sustancias como es el empleo de corticoides en combinación con anestésicos locales, o del tipo de la orgoteina. El mecanismo de acción se basa en el efecto anti-inflamatorio, así como por disolver en algunas ocasiones los depósitos cálcicos, es decir las calcificaciones que se pueden encontrar en la articu-

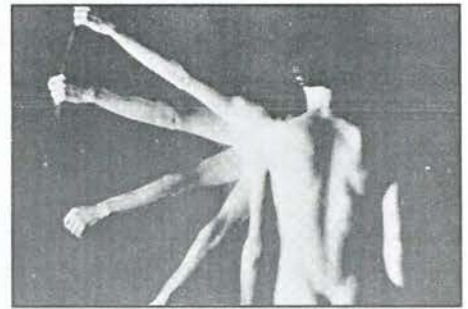
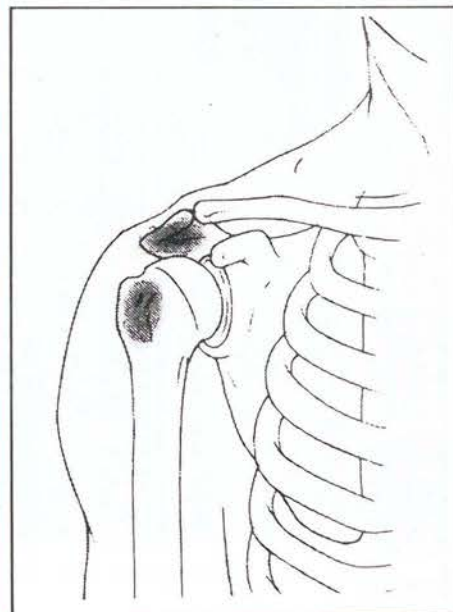

lación.

Otro tratamiento empleado es la rehabilitación en sus múltiples facetas, como son: la fisioterapia (onda corta, laser, etc.), la mecanoterapia o terapia por el movimiento, la masoterapia, etc.

Desde el punto de vista quirúrgico, se pueden realizar diferentes técnicas dependiendo de la patología a que se refiere el hombro doloroso, como es la sutura de una rotura de un tendón, la extirpación de las calcificaciones, las roturas capsulares, etc. Sin embargo, debemos mencionar una técnica quirúrgica de aparición relativamente reciente como es la artroscopia, que consiste en la colocación de una óptica del tamaño aproximado de un bolígrafo en la articulación que está conectada a una pantalla de televisión donde se visualiza la articulación y se realizan distintos tipos de intervenciones quirúrgicas como la extirpación de cuerpos libres, suturas de los elementos que componen la articulación sin necesidad de abrir todo el hombro.

**Conclusiones**

1. El hombro doloroso es una afección frecuente.

2. Se produce por múltiples causas, como el envejecimiento biológico, o en aquellas personas que trabajan con los brazos por encima de los 90°, si bien no hay que olvidar patología traumática.

3. Al principio producen una limitación dolorosa, pudiendo posteriormente desaparecer este dolor dejando el brazo péndulo a lo largo del cuerpo.

4. El diagnóstico se realizará entre todos aquellos procesos que van a producir un hombro doloroso.

5. El tratamiento estará en relación con la causa que produce el hombro doloroso.

**Dr. José A. Tovar Gallego. Prof. Asociado Traumatología y Ortopedia de la Universidad Complutense (Mutual Cyclops-Pza. España,1)**



# SOLANO

Revista de Humanidades  
del Instituto de Estudios  
ALONSO DE COVARRUBIAS

Año II - N.º 3 - Noviembre 1989  
250 ptas.



● 70 Aniversario  
de la Consagración  
de España  
al Sagrado Corazón

● El poblamiento  
romano en Getafe

● Han aparecido  
«Cuentos de locos»  
de Silverio Lanza

● Un tesoro en  
la calle de Atocha.  
La Sociedad  
Cervantina



*Arpiel*

BOLSOS - REGALOS  
ARTICULOS DE VIAJE

C/ Jardines, 15 GETAFE

**BOYS**

Boutique infantil  
y juvenil

C/ Jardines, 21 GETAFE  
Telf.- 696 22 49



**NOVIA**

AVDA. LOS ANGELES, 19  
28903 GETAFE (Madrid)  
Telef: 681 64 36

**ZMAELSE**

MANTENIMIENTOS ELECTRICOS Y SERVICIOS

- \* Mantenimientos Electricos
- \* Estudios y Realización de Mantenimientos Preventivos
- \* Redes Informáticas
- \* Alarmas (Robo, incendios, Gas)

- 24 HORAS -

C/ Carabanchel, 29 (LOCAL)  
Tel. 695 04 35 GETAFE



*Puertas  
Berna, s.l.*

PUERTAS  
(DE SEGURIDAD  
E INTERIOR),  
ARMARIOS,  
HERRAJES Y  
CUBRE-  
RADIADORES

Ciempozuelos, 8  
28904 GETAFE  
Teléf. 681 29 01



PELETERIA  
**RUBEMAR**

PIEL FINA - MOUTON - NOVAC -  
ANTE Y NAFA

ARREGLOS Y  
TRANSFORMACIONES

CALIDAD  
Y MODA  
EN PIEL

C/ Luna, 8  
Telf.: 695 81 46  
28901 GETAFE - Madrid



**Cruz Roja Española**  
**GETAFE**

pone  
a su disposición  
GABINETE PSICOLOGICO  
- UTILIZALO -

**COPICENTRO**

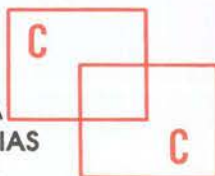

- \* PAPELERIA
- \* FOTOCOPIAS
- \* IMPRENTA
- \* PLASTIFICADOS
- \* ENCUADERNACION
- \* SUMINISTROS OFICINAS
- \* REGALOS

C/ MADRID, 34 Tel. 695 25 19  
GETAFE

**MESON  
DE  
JEROMIN**

BOMBI  
EL SITIO IDEAL

Felipe Estevez, 4 GETAFE

**Cruz Roja Española**



Asamblea Comarcal  
CRUZ ROJA ESPAÑOLA  
C/ LEGANES, 15  
Tfno. 695 60 47  
-GETAFE-

**Cena Gala Tradicional**  
**CRUZ ROJA ESPAÑOLA**

Día 2 de DICIEMBRE (22h.)  
- Salones Emperador-



# Las Ventas, los Lozano y "Las Monas"

La Monumental de Las Ventas ya tiene gestor, en este caso un triunvirato gestor y fraternal como el que representan los hermanos Lozano. Ellos tienen el 59% de las acciones de TORESMA, sociedad elegida por el consejero de Cultura de la Comunidad Autónoma, Ramón Espinar, para la explotación de Las Ventas durante el próximo cuatrienio.

El pasado día 17, en el viejo caserón de la Puerta del Sol, se anunció la cantada decisión. Muchos habían sido los comentarios que colocaban a la cabeza de los candidatos a los "Lozano Brothers". Que si son íntimos de Múgica, el ministro de Justicia en funciones (en funciones taurinas, se entiende), que si a Espinar le presionaban desde arriba. Cuando el río suena...

Los socios de los "brothers" son el presidente de CEIM, Fernando Fernández Tapia, Gerardo Díaz Ferrán, Gonzalo Pascual y Luis Sabell González, propietario del tablao Zambra, lugar donde, para algunos, se ha cocido más de un rabo de toro para la gestión de Las Ventas. La decisión de Ramón Espinar ha levantado el lógico malestar entre el resto de las sociedades que acudían al concurso. Los Peralta, los otros "brothers" que querían las Ventas, han remitido un escrito a la Comunidad, destapando, según ellos,



once irregularidades, once, en el tarro-pliego de los que han sido agraciados con la primera plaza de toros del mundo.

El "dulce" de Las Ventas, deja a los Lozano sin posibilidad de participar en los concursos de adjudicación de las plazas de Pontevedra y Benidorm, pues el pliego de las Ventas no permite acudir a otra subasta más de este tipo. Eso sí, podrán seguir gestionando las que ahora tienen.

Pero lo que tendremos que ver es el toro que los Lozano van a echar al redondel madrileño. Aquí, en la capital del imperio (no olvidemos que ya hay quien se compara con Carlos V), no les va a valer "la mona" con plátanos que muchas tardes sueltan en Valencia. Allí, donde

las medidas y el cuajo son distintos (no digo ni mejores ni peores, sino distintos) están acostumbrados a este tipo de morlaquillos, cabras en muchos casos, pero el llo que pueden formarlos del 7, y todos en general, si vuelven las "ratas" al coso venteño, puede ser realmente espectacular.

## Empresarios del mundo taurino

Lo que es innegable es que los señores de Toresma, por lo menos su cabeza visible, los Lozano, son gente del toro, profesionales del mundo empresarial, Zaragoza, Valencia, Vista Alegre y media América son plazas importantes, en las que la gestión ha sido bastante

acertada.

Además, son apoderados y ganaderos, lo que les permite conocer de cerca los hilos que se tejen en el planeta de los toros.

La temporada que viene los hermanos Lozano garantizan la celebración de 74 espectáculos taurinos de cosecha, a los que habrá que sumar las tres institucionales: Beneficiencia, Prensa y Comunidad. San Isidro tendrá 26 festejos, el día de Nuestra Señora la Virgen de la Paloma, fiesta grande en Madrid y en toda España, habrá corrida goyésca y don Pablo, don José Luis y don Eduardo nos prometen vigilar especialmente la calidad del ganado y los diestros en días tan señalados como los domingos de Ramos y de Resurrección. Todo un detalle del triunvirato, quizá esto quiera decir que el resto de las 72 tardes toreará un perro flaco con dos peligrosas orejas. La calidad hay que asegurarla todas las tardes, pues si bien no todos son figuras, siempre se puede jugar con los nombres para que todas las tardes de festivo, por Bilbao, Alonso Martínez, Goya, los Cuatro Caminos, la Ribera del Manzanares, Tetuan o los Carabancheles resuene una añeja voz de ilusión que diga "A los toros".■

Julian Zarzosa II



La  
Esquinita

Don Fadrique, 20 Getafe

## CLINICA DENTAL EUROCLINIC

- ORTODONCIA
- ENDODONCIA
- CIRUGIA ORAL
- ODONTOPEDIATRIA
- ODONTOLOGIA GENERAL

- LIMPIEZA POR ULTRASONIDO
- OBTURACIONES (EMPASTES)
- TRATAMIENTOS DE PREVENCIÓN
- PROTESIS FIJAS Y REMOVIBLES

Consulta diaria mañana y tarde previa petición de hora

**PRESUPUESTOS GRATUITOS**

Perales, 2 Local
Tel. 696 75 32
GETAFE



# GETAFE EXPRES



**LA MEJOR OFERTA  
DE LA INFORMACION  
GETAFENSE**



**PIDALA  
¡YA!  
EN SU KIOSCO**

**GETAFE EXPRES....ACELERA LA INFORMACION**



**Julio Martín**

## “Soy persona antes que ecologista”

Esta vez no caben las preguntas.

Este muchacho de veintidos años, que dice viajar mucho en tren y al que le horroriza perder el tiempo, es uno de los miembros del grupo ecologista CARCAVA. Su última adquisición en cuestión de “vicios” y “manías” es su repentina afición al café y al fútbol. Reconoce “comerse mucho el coco” y habla de cosas tan extrañas como “higiene mental” mientras me cuenta que viajar en metro es una experiencia muy curiosa.

Julio nació en el madrileño barrio de Cuatro Caminos y con sólo tres años conoció Getafe. Actualmente trabaja como monitor en un centro cívico y algún día -quizás pronto- quisiera estudiar Sociología. El fue uno de los iniciadores del grupo ecologista CARCAVA, que cumplirá en la próxima primavera cuatro años. Su valoración sobre todo este tiempo es un balance positivo, como consolidación a una idea que surgió con mucha ilusión y “cañitas en el bar”.

Para él, el ecologismo es, ante todo, un movimiento social con tres características fundamentales: la juventud de sus componentes, la indefinición y la fuerza de sus principios. Con ello, reniega de la tradicional imagen del ecologista que no fuma, no bebe y se recluye en los monasterios para estudiar el crecimiento de las magnolias. **“La gente está equivocada. El ecologista se caracteriza por su modo de vida alternativo y su tendencia a no consumir. Nada más”**. Le pido una opinión sobre la concejalía de Medio Ambiente. Negativa, oportunismo... son algunas de sus respuestas. Sin cuestionar su presencia, Julio asegura que **“están fuera de lugar, en una nube aparte”**. En su opinión, los temas más delicados de nuestro “sistema ecológico” son el manido TAV y las situaciones urbanísticas de **Perales del Río**. El problema del urbanismo es el **“caballo de Atila”** y los aparcamientos subterráneos

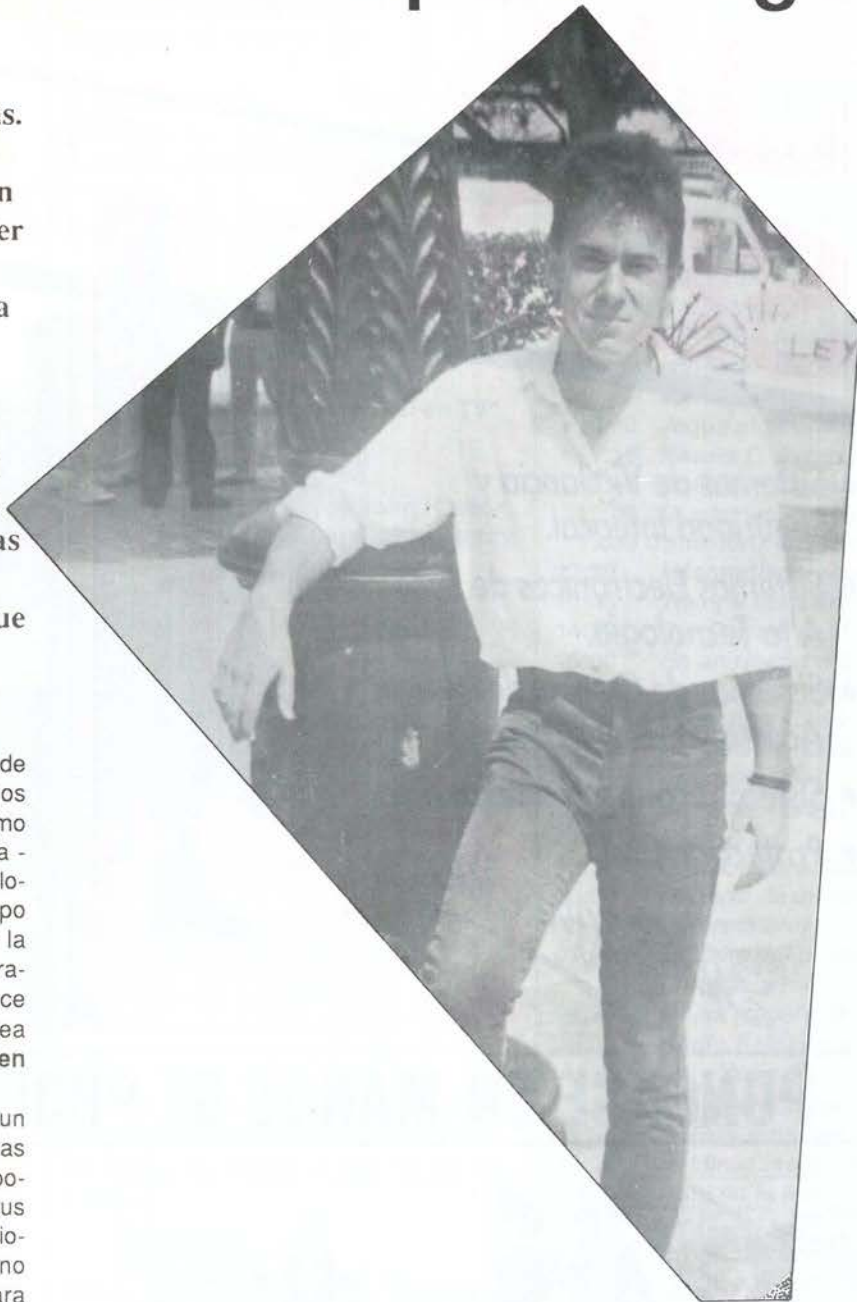

están haciendo **“un Getafe a la medida del automóvil”**. No desmiente que exista en Getafe una gran oferta ecologista, pero tampoco le asusta la competencia, descartando a algún grupo relacionado con el tema y situándolo **“bastante apartado de lo que es la realidad natural”**. Es consciente también de que todo grupo ecologista guarda relación con el contexto político que le rodea, así como con otro tipo de movimientos o asociaciones. Cree que la intervención de los famosos en estos temas no es **“nada sana”**, ya que se mueven por propio interés, aunque pueda resultar una buena **“forma de hacer publicidad”**.

Julio hace algunas salidas al campo, siempre que puede, e intenta “empaparse” de todo aquello que se publica sobre temas de naturaleza. Le gusta leer con ambición y, tras mucho dudarlo, prefiere el mar a la montaña. Come algún que otro “menú alternativo” porque le mueve **“la preocupación de comer cosas sanas”**. No fuma, pero tampoco es vegetariano; prefiere el pescado y la carne poco hecha y, cuando lo tiene a mano, escribe en papel reciclado. ■

Manuela Ortiz



# SI BUSCA *plena* SEGURIDAD

- *Sistemas de Vigilancia y Seguridad Integral.*
- *Sistemas Electrónicos de Alta Tecnología.*
- *Sistemas de Control de Acceso y Presencia.*
- *Sistemas contra Incendios.*
- *Protección Civil.*

*SU Seguridad*



**PONGASE EN MANOS DE PROFESIONALES**



CONAVISE, S.A.  
COMPAÑIA DE VIGILANCIA Y SEGURIDAD  
R.D.G. S.-288  
Avda. Orellana, 12 - 1º C - Teléf. 693 18 87  
LEGANES (Madrid)





CADENA RATO

RADIO GETAFE  
101.8 FM

- 8:30 *Arus con leche*
  - 9:30 *Línea abierta*
  - 10:00 *Magazine*
  - 10:20 *Horóscopos*
  - 10:30 *Consejos (médico- fiscal- abogado- Noticias de la semana)*
  - 10:40 *Jaque al aburrimiento*
  - 11:10 *Receta D. Pepín*
  - 11:40 *Conexión Leganes Uno*
  - 12:00 *El rompecabezas (humor)*
  - 12:35 *Conexión con la Unidad Móvil*
  - 13:30 *Informativo Local*
  - 13:45 *Tiempo Cien (informativo)*
  - 14:30 *Sur Deportivo 1ª Edición*
  - 15:00 *En un rincón del alma*
  - 16:00 *Con Solera (copla española)*
  - 17:00 *Musicales Radio Getafe*
  - 20:00 *Redacción Tarde (Informativo)*
  - 20:15 *Sur Deportivo (2ª Edición)*
  - 21:00 *Basa Rock*
  - 22:30 *Goles. Pedro Pablo Parrado*
  - 00:00 *Historia de un día (Informativo)*
  - 01:00 *La calle del mundo (magazine)*
  - 04:30 *Goles (repetición)*
  - 06:00 *Radio Reloj (Informativo)*
- Sábado**
- 08:30 *Arus con Leche*
  - 09:30 *Getafe, empresa de todos*
  - 10:00 *60 Minutos con Pedro Castro*
  - 11:00 *Café en la Marquesina (Tertulia)*
  - 12:00 *En un rincón del alma*
  - 13:00 *Basa rock (edición sábado)*
  - 15:30 *Todo Sport*
- Domingo**
- 11:00 *En Juego*

*(Noticias cada hora en punto)*  
Durante el mes de diciembre, todos los jueves, a partir de las 10:30 y durante diez minutos, se emitirá un microespacio en colaboración con la Federación de APAS, encaminado a concienciar a los padres sobre la educación que debe impartirse a sus hijos.



**La pequeña ladrona**  
Cine Las Margaritas  
Día 6  
(Sesiones 6:30, 8:30 y 10:30)

**Arma Letal II**  
Cine Las Margaritas  
Día 8, 9 y 10  
(Sesiones 6:30, 8:30 y 10:30)

**Los dioses deben estar locos (2ª Parte)**  
Cine Avenida  
Días 6, 7, 8, 9 y 10  
(Sesiones 6:30, 8:30 y 10:30)

**Lo mío y yo**  
*Inspirada en una novela de Alberto Moravia, es la última película de la directora Doris Dorrie, que narra la historia de un arquitecto que descubre el día de su cumpleaños que no todo su cuerpo le pertenece.*  
Cine Cervera  
Días 8, 9 y 10  
(Sesiones 6:30, 8:30 y 10:30)



**Jueves 7**  
*Sangre y Salsa* (1985) de Paul Morrissey, con Marilía Pera, Richard Ulacia, Linda Kerridge  
Largometraje Especial. 6:25 en TV1

**Viernes 8**  
*Cartas a una desconocida* (1948) de Max Ophuls, con Joan Lafontaine, Louis Jordan, Mady Christians  
Clásicos en blanco y negro. 1:00 en TV1

**Sábado 9**  
*El puente sobre el río Kwai* (1957) de David Lean, con Alec Guinness, William Holden, Sessue Hayakawa  
Sábado cine. 22:20 en TV1

**Domingo 10**  
*Malas calles* (1973) de Martin Scorsese, con Harvey Keitel, Robert de Niro, David Proval  
Domingo cine, 22:00 en TV1

**Lunes 11**  
*Cría Cuervos* (1975) de Carlos Saura, con Ana Torrent, Geraldine Chaplin, Hector Alterio  
Cine-Club de Madrugada. 1:00 en TV1

**Martes 12**  
*Vidas rebeldes* (1961) de John Huston, con Marilyn Monroe, Carl Gable, Monty Cliff  
Sesión de Noche. 22:20 en TV1

**Miércoles 13**  
*Esto es acción* (1977) de G. David Shine, con John Wayne, Victor Laglen



(la que figura en primer lugar permanece abierta durante todo el día, la segunda cierra a las 10 de la noche)

- Día 8 C/ Zaragoza, 12 y C/ Jiménez e Iglesias, 1
- Día 9 C/ Alonso de Mendoza, 24 y Plaza de la Constitución, 10
- Día 10 C/ Granada, 3 y C/ General Pingarrón, 9
- Día 11 Avda. de España, 20 y C/ Colibrí (Barrio Virgen de Fátima, bloque 42)
- Día 12 C/ Valdemoro, 12 y C/ Madrid, 111
- Día 13 C/ Toledo, 34 y C/ Galicia, 7
- Día 14 C/ Tarragona, 20 y C/ Salvador, 6





Lola Aguila

**“La política de juventud debe ser de todo el ayuntamiento”**



Cinco años como coordinadora del área de juventud del ayuntamiento le han hecho valorar los problemas y las dificultades de una concejalía reciente y que se enfrenta con temas especialmente delicados. Su experiencia en diversas asociaciones juveniles es un punto a su favor en la difícil tarea de coordinar programas y adecuarlos a las necesidades reales.

**E**studiante de cuarto curso de Económicas, esta mujer de treinta y un años, andaluza y algo cabezota, gusta de palabras y frases escuetas. Sus aficiones giran en torno a los viajes, la lectura y los amigos. Se encuentra cómoda en el trabajo que realiza, aunque ello signifique una continua puesta a punto frente a los problemas. De su formación como economista espera conseguir frutos, tanto a nivel profesional como personal; ella entiende que la falta de inserción de los distintos colectivos sociales pasan por planteamientos económicos y sociológicos, así como por diferentes formas de entender la vida. No se arrepiente ahora de haber apostado por la carrera que estudia aunque, al principio, la duda le llevara a inclinarse hacia la sociología. Vive en Getafe desde que, con tan solo cinco años, abandonara Almería, donde regresa "muy de cuando en cuando". Mala estudiante de matemáticas y fumadora habitual de cigarrillos rubios a medio terminar, asegura "pegarse los atracones" al final de curso y recurrir a los fines de semana para estudiar. Entró a trabajar en la administración del ayuntamiento hacia el año 82. Dos años más tarde, se convirtió en coordinadora del área de juventud, donde trabaja ahora. Dicha área surge en el año 81, como respuesta a las diversas reivindicaciones juveniles que se iban sucediendo en ese tiempo. Un año después se crea la Casa de la Juventud y comienzan a plantearse los primeros programas dirigidos al tiempo libre.

Para Lola, el principal problema de la concejalía es ahora el plan de política integral de ju-



ventud. Si bien los primeros planteamientos de la delegación se centraron en las actividades de ocio y tiempo libre, son ahora los aspectos relativos al empleo y la enseñanza de los jóvenes los que ocupan un espacio prioritario. "El joven tiene multitud de facetas y la sociedad avanza muy deprisa. Eso genera que ciertos sectores queden desplazados y, por ello, es necesaria la coordinación del ayuntamiento hacia esos grupos".

Lola entiende que se han dado varias fases en el proceso de colaboración con las distintas concejalías. Pero las deficiencias son reales, tanto a nivel de competencias como en el intento de priorizar los objetivos. "La política de juventud debe ser de todo el ayuntamiento. La administración, lo que no tiene que hacer es ser el padre de..., sino facilitar unos canales de expresión". Así mismo, asegura que en todos estos años, de programas y actividades "con sus aciertos y equivocaciones", ha variado la forma de entendimiento y actuación del sector juvenil. Aunque quedaron atrás los años gloriosos de las reivin-

dicaciones y el inconformismo, los jóvenes siguen instando a los medios políticos oficiales para que les abran las puertas. Lola no cree "que la juventud sea pasiva", y asegura que todavía queda mucho por hacer.

**"Es necesario el entendimiento y caminar juntos hasta donde podamos"**

Entre los temas más puntuales que se están desarrollando ahora en la concejalía de juventud, está la colaboración y el apoyo a los programas de las enseñanzas medias, así como el programa de formación para el empleo, tema éste que, a juicio de Lola, tiene fuertes repercusiones en el panorama general de la sociedad. Otro de los aspectos que requieren mayor atención es el de los programas de información, en colaboración con el SIAJ y la Universidad. Sobre la problemática de los objetores y el servicio militar, Lola se manifiesta a favor del papel que ha de cumplir la concejalía a nivel de orientaciones que posibiliten el debate. En este sentido, sigue insistiendo sobre la necesidad de variar la dinámica para

adecuar la demanda real de los jóvenes a la política municipal. "Existe la tendencia de lanzar programas, y no cauces, que hagan surgir otra serie de iniciativas. La administración tiende a ser la que hace, pero es la sociedad civil la que tiene que hacer y plantear".

Militante de las juventudes socialistas en los años 79 y 80, y miembro de otro tipo de asociaciones, Lola vivió en aquellos años los problemas y las inquietudes de una juventud que ha cambiado sus formas de asociacionismo.

En nuestra localidad, existen 21 asociaciones juveniles estables, además de varios colectivos que funcionan a otros niveles. Ella cree que las juventudes que existen actualmente asociadas en el terreno político "tienen muy bajo nivel. Les falta encontrar su espacio real, ya que están demasiado influenciadas por la política del partido". Sin embargo, hace especial hincapié en la necesidad de todo tipo de asociacionismo que dinamice a los distintos colectivos juveniles. No cree que el presupuesto dirigido a ello sea "un camino de rosas", y entiende que es necesario el apoyo a nivel informativo y material.

Lola asegura que vivir en el "mundo real" -como ella dice- significa saber salvar a tiempo los obstáculos que aparecen en el camino. Su "92" es tan solo un punto de referencia, sobre todo, en relación con el trabajo. No le asusta perder la juventud; solamente llegar a tener que depender de los demás. Y por ahora, sus inquietudes son el trabajo y viajar, viajar...■

Manuela Ortiz



# En Todos los Terres



16 modelos - 5 motorizaciones - Más de 800 puntos a su servicio en toda España.

Nissan presenta el coche para la gente que quiere tenerlo todo: la elegancia, la aventura, el estilo, la fuerza de 136 caballos de potencia, el confort del aire acondicionado, el placer de sus acabados de lujo (tapicería exclusiva, radio cassette estéreo, elevalunas eléctrico, inclinómetro, cierre centralizado de puertas) y todo el nivel y la paz que dan el diseño y la tecnología Nissan.



nos,



*Modelo presentado: Patrol 4 x 4 Corto Top Line*

**SAN MARCOS MOTOR, S.A.**

POLIGONO INDUSTRIAL "SAN MARCOS" TELEF. 682 42 62  
CALLE MARCONI 28906 GETAFE (MADRID)

**Nuevo Patrol 4x4**



**NISSAN**



**Crucigrama**

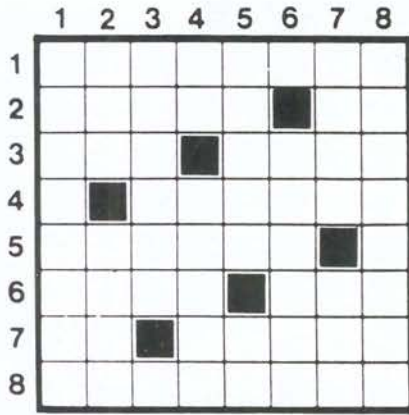

**HORIZONTALES.**—1: Torbellino de aire, polvo, agua, etc. 2: Banquete. "Asociación de Pilotos" (siglas). 3: Taza redonda sin asa. Palabra inglesa, empleada frecuentemente en la expresión "fabricado en". 4: Imitar. 5: Naturalidad. 6: Vacuno que sobrepasa el año sin llegar a dos. Malla. 7: Nota musical. Pongo notas. 8: Perfumar.

**VERTICALES.**—1: Dícese del vestido corto que usan algunas mujeres. 2: El ser individual. Criba grande. 3: Cofre transportable que sirve para llevar de viaje ropa. 4: "Oficina principal" (siglas). Propio del mulo o mula. 5: Género de mamíferos cuadrumanos. Símbolo del níquel. 6: Armazón de madera del hueco de la puerta. 7: Ninguna cosa. Nombre de letra griega. 8: Cirujano que opera.

**SOLUCION AL CRUCIGRAMA DEL Nº ANTERIOR**



**SOLUCION AL JEROGLIFICO DEL Nº ANTERIOR**

(VERJA) (En) Ver Jaén

**Jeroglificos**



A la tercera va...

**SOPA DE LETRAS**



Localice, entre las letras del recuadro, VEINTICINCO nombres de hortalizas.

**Frases célebres**

*"La contraria fortuna hace a los hombres prudentes"*  
Alejandró de Umá

*"Todo el mundo se queja de su memoria, pero nadie de su inteligencia"*

La Rochefoucauld

*"La miseria no es causa de la inmoralidad, sino su efecto"*  
Carlyle

*"Mejor es vivir de una vez que vivir siempre temiendo por la vida"*

Esopo

*"La muerte es el comienzo de la inmortalidad"*  
Robespierre

**Teléfonos de interes**

Ayuntamiento	695-03-04
Polcía Municipal	681-33-62
Polcía Nacional	695-80-44
Guardia Civil	695-01-70
Protección Civil	682-19-12
Bomberos	696-07-08
Correos y Telégrafos	695-47-17
Juzgado nº1	682-98-17
Juzgado nº2	682-03-13
RENFE	695-82-94
Autobuses Urb.del SUR	695-24-70
Ambulatorios:	
Ramón y Cajal	695-91-96
Avda. Los Angeles	695-77-71
Margaritas	695-12-67
Sector III	682-58-96
Taxis	695-10-01
12 de Octubre	469-76-00

**CENTRO MEDICO "MABHAKTI"**

(EL SISTEMA DE TRATAMIENTO MAS COMPLETO DE LA MEDICINA ORIENTAL)

ACUPUNTURA, MASAJE MEDICO Y DEPORTIVO, MEDICINA NATURAL, HOMEOPATIA, REHABILITACION, OBESIDAD, TRATAMIENTOS PREVENTIVOS DE LA VEJEZ, MACROBIOTICA, SEXOLOGIA, RECUPERACION FISICA, PREPARACION AL PARTO SIN DOLOR, CON EL MAS MODERNO Y EFICAZ DIAGNOSTICO ELECTRONICO DE LA MEDICINA ORIENTAL Y EL METODO MAS COMPLETO DE ADELGAZAMIENTO.

Avda. Gibraltar, 2,1º B GETAFE

PREVIA PETICION DE HORA AL 681 93 19



# ORBA

**¡NO DE MAS VUELTAS!**

Le viste su Cocina  
o Baño de pies a  
cabeza

Disponemos de la  
más extensa  
Exposición de  
Muebles de Cocina y  
Cuartos de Baño,  
y ahora también  
Azulejos y Pavimentos



**TODO ELLO A  
LOS MEJORES  
PRECIOS DE  
MERCADO**

**PAGUE  
HASTA EN 36 MESES  
Y SIN ENTRADA**

**ADEMAS HASTA EL 31 DE DICIEMBRE SE PODRA BENEFICIAR  
DE INMEJORABLES OFERTAS ESPECIALES**

**ORBA**

**¡SIN IR MAS LEJOS!**

C/ ARBOLEDA, 7 Y 11  
GETAFE

Tel.- 696 15 11  
682 44 78





**MISTER BLACK:** *Jueves, sábado y domingo tarde  
Avda. Juan de la Cierva,30 (Getafe)*



**ALIEN:** *Viernes y domingo tarde. Sábado tarde y noche  
C/ Castillejos,23 (Fuenlabrada)*