

GETAFE

EXPRES

Director: Gustavo Jerez Alarces

Número 57 - 30 de noviembre de 1989

30 ptas

Semanario Informativo

Calle Madrid

La ciénaga de Getafe

**Las obras se retrasarán cuatro meses
como mínimo**



**CERRADA
LA PRIMERA
EMPRESA POR
CONTAMINAR**

DEPORTES

**GETAFE-LEGANES
TODO SOBRE
EL DERBY**



- * CAMARAS FRIGORIFICAS
- * MOSTRADORES
- * VITRINAS FIGORIFICAS
- * AIRE ACONDICIONADO
- * CAJAS REGISTRADORAS
- * BOTELLEROS
- * SOTABANCOS - MUEBLES CAFETERIA
- * CAFETERAS
- * MOLINOS



- * BALANZAS
- * CORTADORAS
- * PICADORAS

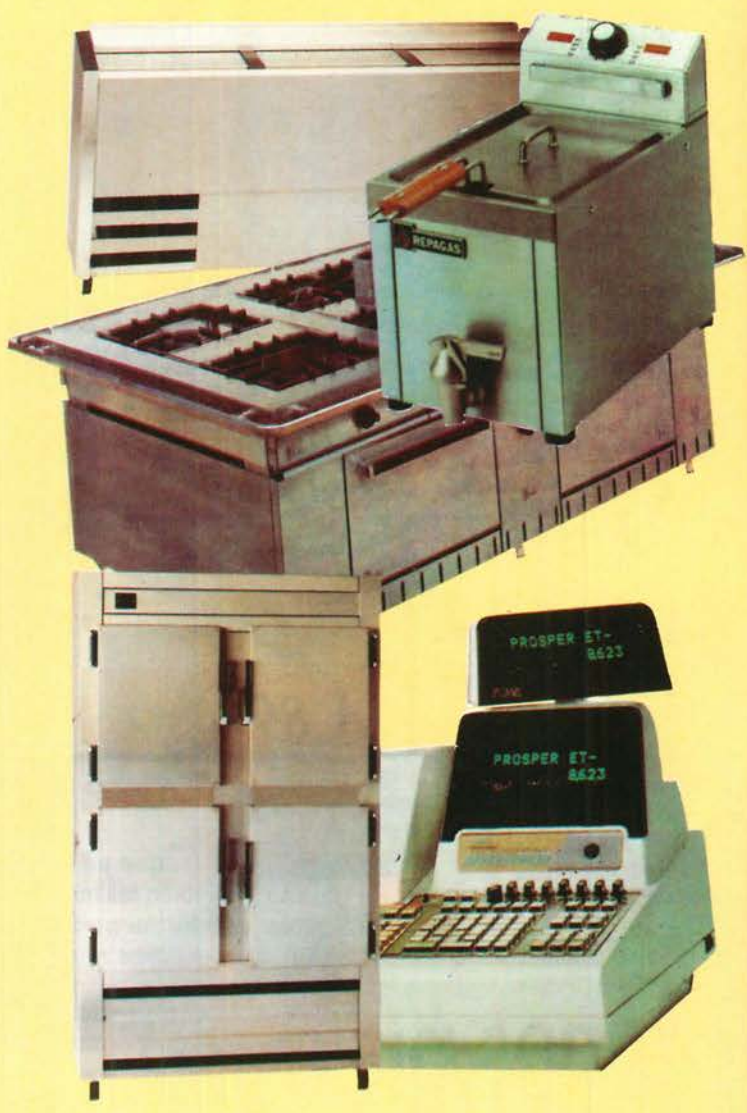

Indice

Editorial.....	5
Desde la tarima.....	7
El buzón del lector.....	9
¡Qué país!.....	11
Reportaje local: La ciénaga de la c/ Madrid	14-17
Flases de una semana.....	19
Economía.....	27-30
Reportaje: Marginación infantil.....	36-37
Deportes.....	39-45
Cultura	48-52
El Getafe de antes.....	54
Salud.....	57
Interiores.....	59
Estilo Expres.....	62-63
Pasatiempos.....	66

Protagonistas

David Pasamontes, un pintor de 13 años.....	48-49
Interiores: Manolo Méndez.....	59
M. José Campos, una apuesta por la juventud	62-63
Deportes Comercial de Pescados	44-45

LA CIENAGA DE LA C/ MADRID

Las obras de la calle Madrid, que debían de haberse finalizado el 29 de noviembre, no estarán acabadas hasta marzo de 1990. Cuatro meses de retraso que se podrían prolongar aún alguno más. El gobierno municipal ha acusado a Telefónica y al Canal de Isabel II de ser los responsables de la demora, al no haber finalizado a tiempo las acometidas que están llevando a cabo en la céntrica calle.

PAGS. 14-17



SE CIERRA LA PRIMERA EMPRESA POR CONTAMINAR

La empresa de productos químicos Sevillana S.A. ha sido cerrada temporalmente por causar contaminación tanto terrestre como atmosférica; el cierre se ha producido por medio de un decreto del Ayuntamiento de Getafe, que es la primera vez que cierra una empresa por esta circunstancia.

PAG. 20



EL LODO DE NUESTRA INDUSTRIA

Con la llegada del mal tiempo y las lluvias, los polígonos industriales de nuestra localidad presentan un penoso aspecto que recuerda a zonas menos occidentales y más tercermundistas. Un buen ejemplo de esta situación lo encontramos en el polígono industrial El Rosón, donde los empresarios aseguran que el Ayuntamiento no hace nada por urbanizar el "abandonado" polígono.

PAGS. 24-25

GETAFE-LEGANES: EL DERBY ESTA SERVIDO

Un año más llega la hora del deseado derby futbolístico. Getafe y Leganés se verán las caras de nuevo, en este caso en el municipal de Leganés. Ambos conjuntos llegan en un buen momento de juego y resultados a este encuentro que estará no sólo animado en el terreno de juego, sino también en las gradas.

PAGS. 41-43

COMPLEJO



LAS MORERAS



ACTUACIONES

DIA 2 DICIEMBRE

MONICA ALBA

-VEDETTE-

DIA 9 DICIEMBRE

M^{ra} LUZ ROMERO

-CANCION ESPAÑOLA-

DIA 16 DICIEMBRE

ROSA DE ESPAÑA Y JOSE ARCOS

-RUMBAS YSEVILLANAS-

DE NOCHE A MADRUGADA con la orquesta de la CASA

Calle Madrid, 143 antiguo (final)
Junto aparcamiento de Renfe en Las Margaritas
Teléf. 696 21 75 GETAFE

- RESTAURANTE
- SALONES PARA BODAS Y COMUNIONES
- SALON PRIVADO PARA COMIDA DE EMPRESAS
- CAFETERIA PUB
- AMPLIAS TERRAZAS
- GASOLINERA

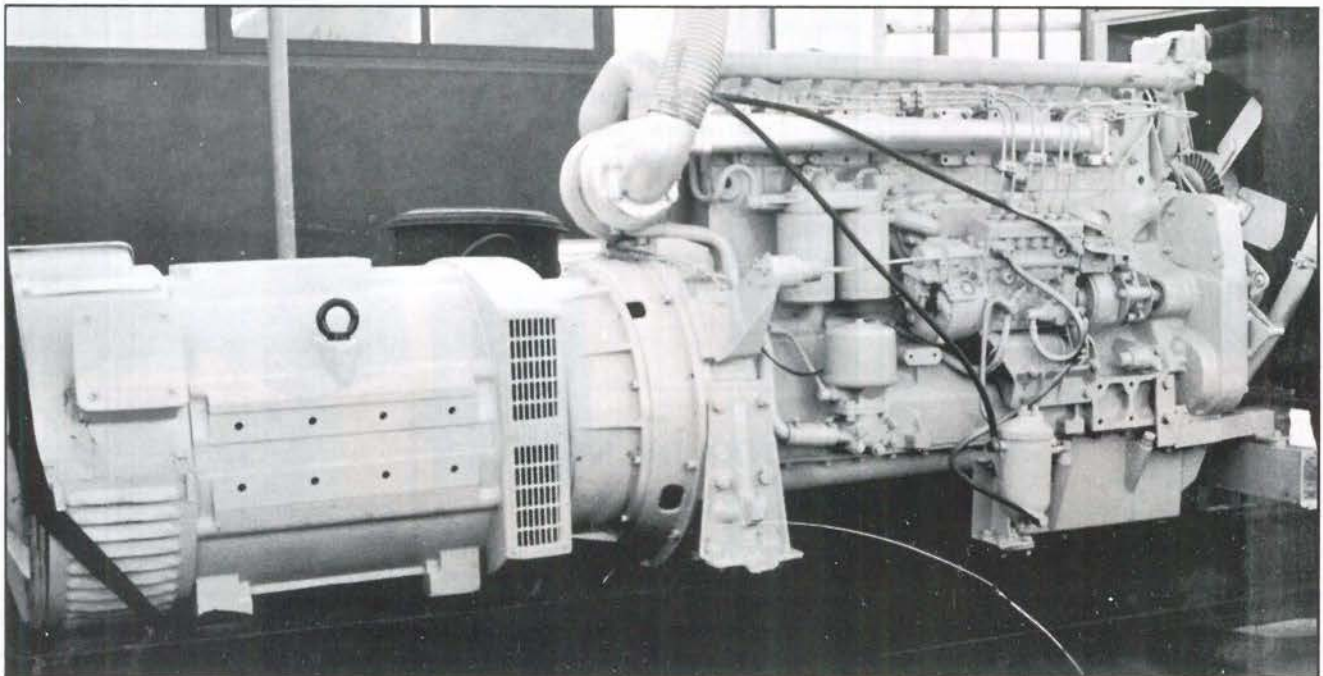

REPARACION Y MONTAJE DE TODO TIPO DE MAQUINARIA DE ARTES GRAFICAS.

ROTATIVAS.

ESPECIALIDAD MAN - ROLAND

Grupos Electr6genos

BAROA

Ctra. Madrid-Toledo, Km. 42 Tel. 908-11 8744

Camino Izquierda - Parcela El Molino 45210 YUNCOS

(Toledo)

GETAFEDirector
Gustavo JerezSubdirector
Raul CastilloJefe de Redacción
Soledad Galiana**Redacción:**José L. Corrochano,
Esther García,
Miguel Martín,
Guillermina Morata,
Victor M. Muñoz,
Manuela Ortiz.**Colaboradores:**Andrés Díez, Marcial
Donado, José
Antonio Jiménez,
Julian Zarzosa.Diseño y Montaje
M^a Angeles G. CubasFotografía
Miguel Martín
Noé MoraHumor
Jesús RamosPublicidad
Beni Lopez
Aurora Vizoso**Edita:**Grupo Triangulo SA
Dirección para todos
los servicios:
C/Cuestas Bajas, 11
1^o 28901 Getafe
(Madrid).
Teléfono : 6825864
Depósito legal:
M. 41.151 -1987Imprime:
Graficas Luiman**BUZON
DEL LECTOR**

6825864

EDITORIAL**... y la C/ Madrid se inundó**

Llegaron las lluvias, el mal tiempo y todo lo que por lógica tenía que llegar y ha ocurrido lo que ya es habitual que ocurra, ha ocurrido lo que casi todos predecíamos.

La calle Madrid se ha convertido en un auténtico barrizal. No se puede decir (como alguien ha insinuado) que la repentina llegada del mal tiempo haya pillado por sorpresas a los responsables de llevar a buen término la obra. Las lluvias se han retrasado y ahora son ya algo normal en los cortos días de noviembre, si no llueve en noviembre o en diciembre ¿cuándo va a llover?

La coartada de las autoridades políticas responsabiliza a Telefónica y al Canal de Isabel II de los retrasos, y no cabe duda de que han influido decisivamente en la lenta marcha de las obras. Pero ante esa situación hay que buscar una solución. Esta solución puede ser la de hormigonar la calle para que, al menos durante las fechas navideñas, la población pueda utilizar la céntrica y tradicional calle, y los comerciantes no se vean abocados a una devacle financiera. Pero la solución se toma casi en pleno mes de diciembre, con un temporal típico de este mes y una calle totalmente enfangada que es imposible cruzar o transitar. La solución mencionada, que nadie duda que sea no ya la mejor, sino

la única viable, requiere unos días sin lluvia para que el hormigón se pueda asentar. Pero contra los agentes meteorológicos ni siquiera las mayorías absolutas pueden luchar; en diciembre pedir que haya 3 ó 4 días consecutivos sin llover es como pedir a la población que bajen a la Pza. de la Constitución y realicen danzas zulúes pidiendo a las divinidades que no llueva. Puede que no llueva, pero es perfectamente factible que no cese de hacerlo. Y depender del azar no es muy recomendable, máxime en cuestiones que afectan a un número importante de personas, como es el caso que nos ocupa. Hace un mes resultaba bastante evidente que el invierno sehechaba encima y tanto Telefónica como el Canal no cumplían sus plazos, de hecho continuamente los retrasaban. Hace un mes, cuando el temporal no era, aún, tan adverso como hoy; se podrían haber puesto en práctica las soluciones pertinentes, ya que a la vista estaba que llegaban las fechas navideñas (tremendamente importantes en el conflicto) y todo seguía igual.

Pero eso no ocurrió, y ahora llegan las prisas, los ruegos y los rezos. Habrá que pensar que la clase gobernante es la única que tropieza reiteradamente en la misma piedra. ■

CARTA DEL DIRECTOR**Por un ambiente sin malos olores**

El gobierno municipal se ha decidido a cerrar una empresa por considerar que la misma contaminaba. Al margen de lo acertado o desacertado de la adopción de dicha medida, hay que reconocer que la conservación y vigilancia del medio ambiente por parte de las autoridades políticas es positivo. Ahora, ya sólo falta que durante las campañas electorales no nos empapelen hasta las ventanas con fotografías poco medioambientales y frases publicitarias, que los transportes públicos dejen de contami-

nar, que se impida que los transportes particulares también lo hagan, que se hagan más parques con más árboles en nuestras ciudades... En fin, resulta encomiable cualquier intento encaminado a evitar que paseemos por nuestras calles masticando todo tipo de residuos contaminantes, pero tal vez, para poder conseguirlo, haya que adoptar medidas poco populosas y más prácticas. ■

Gustavo Jerez



GEMOSA

C/. MADRID, 121
28903 GETAFE

¡INFORMESE YA! **OPEL** 

DEPARTAMENTO DE VEHICULOS DE OCASION

- VEHICULOS DESDE 6 MESES
- TODAS LAS MARCAS
- GARANTIA **OPEL**
- TOTALMENTE REVISADOS (40 PUNTOS)
- SIN ENTRADA
- HASTA «60 MESES» PARA PAGAR

**REGALAMOS
UN RADIO-CASSETTE**

(POR LA COMPRA DE CADA VEHICULO DE OCASION)

PARA CUALQUIER CONSULTA DIRIGIRSE A:

DPTO. VEHICULOS DE OCASION

TELEFONO: 681 69 12

Radio viva

“La radio pretende hacer compañía al ama de casa, incluso a los trabajadores a los que su profesión les permite tener de fondo una emisora de radio”

La Cadena Rato-Getafe inicia una nueva andadura durante este mes, ofreciendo una programación versátil y a la altura del resto de Cadenas de Radio que tenemos la ocasión de escuchar en nuestra localidad.

Plenamente integrada en la vida local, Radio Getafe, pretende tan solo hacer compañía al ama de casa durante las primeras horas del día, incluso a los trabajadores a los que su profesión les permite tener de fondo una emisora de radio. Son “Las mañanas de Radio Getafe”. Juan Luis Martín les invita a participar activamente en el desarrollo de la mañana, mediante concursos, programas de opinión, la música (su música, la de ustedes), haciendo la radio con su ayuda y la inestimable colaboración de Genoveva Benito, una profesional del medio que se incorpora a Radio Getafe con el afán de que ustedes participen en las cuatro horas de programa con ella, que respondan a sus preguntas en la calle, mientras ustedes compran o, simplemente, intenta pasear por la calle Madrid, escuchen todo lo que tiene que contarles a lo largo de la jornada.

Además, contamos con la ayuda de especialistas en aquellos temas que sabemos a ustedes les interesan: la medicina, los temas económicos, temas fiscales, abogados, veterinarios, Asociaciones de Padres de Alumnos de Getafe, Herbolarios y las exquisitas recetas de cocina que nos sirve en bandeja radiofónica D. Diego Cano, chef del Restaurante Don Pepín. No abandonamos a las poblaciones cercanas a Getafe. Desde Leganés les contamos todo aquello que ocurre en uno de los centros comerciales más

importantes de la localidad. Por supuesto, la información es imprescindible en una emisora de la Cadena Rato. Miriam de las Heras, getafense, les cuenta, en muy pocas palabras, lo que ha pasado, lo que está pasando y lo que va a pasar en la zona sur de Madrid. Getafe, Fuenlabrada, Leganés, Alcorcón, Móstoles..., son el objetivo de “Mediodía Sur”, un escueto espacio informativo a las 13,30 para que ustedes se enteren de todo. Estén donde estén.

El deporte es protagonista a las 14,30 y por las tardes, a partir de las 20,15. Raúl Gamonal y Alex Castellano nos mantienen informados de las novedades deportivas... y extra deportivas. Para que no les metan un gol por la escuadra. Los domingos, desde las 11,00 y hasta las 14,30, retransmitimos la totalidad de partidos de los equipos de la zona Sur, siguiendo en sus desplazamientos al Getafe y al Leganés. Pasamos el fin de semana fuera de casa, para que usted no tenga que hacer kilómetros si no lo desea.

Teo del Río pone en antena aquellas canciones que permanecen “En un rincón del alma”. De 3 a 4 de la tarde. Sobremesa tranquila y sosegada. Y de 4 a 5, La Copla, con Solera. Jorge Lago, desde nuestra emisora de Madrid, nos recuerda el poderío de la Copla Española. Con mayúsculas.

Desde las 5 hasta las 8 de la tarde nos dirigimos a los más jóvenes. Suenan en la Rato los “Musicales de Radio Getafe”. Desde el 101.8 de FM, el mejor estéreo para disfrutar de la música más actual. Rafa Basa y el “Basa-Rock”. A las 9 de la noche y hasta las 10,30. Música heavy, joven, en la sintonía de moda.

Y a partir de las 10,30, “Goles”. Uno de los programas deportivos más escuchados por toda la geografía española. Pedro



Pablo Parrado nos convierte en “hombre-gol” todas las noches. Pero eso no es todo. La programación continúa. Los sábados dedicamos 30 minutos al mundo empresarial: “Getafe, empresa de todos”. A las 9,30. Y a las 10 Pedro Castro, alcalde de Getafe, responde a sus preguntas, sus dudas o sus quejas a través de los teléfonos. La tertulia de las 11 nos acerca al Getafe de antaño, a la Marquesina, en la hoy calle de Madrid: “Café en la Marquesina”. Algo muy nuestro.

Me permito, pues, invitarles a que escuchen esta su emisora. Una emisora donde siempre es “jornada de puertas abiertas” para ustedes. Hagan la radio con nosotros. La radio con clase. La de ustedes. Les esperamos. Un saludo muy cordial.■

Fernando Peribáñez. Director de Radio Getafe



EUROCOR, S. A.

ALMACEN CORTE DE CHAPA A MEDIDA

Políg. San Marcos

C/. G - Parcela C - 22

Teléf. 682 81 82

Ap. Correos, 48 - Getafe

28900 Getafe (Madrid)



EQUILIBRADO de ROTORES

EJES

TURBINAS

POLEAS, etc.

C/. G - Parcelas 23-24

Polígono San Marcos

Teléf. 682 16 22

GETAFE (Madrid)



Los textos destinados a esta sección no podrán exceder de 30 líneas mecanografiadas y deberá adjuntarse el nº de D.N.I., si lo prefieren podrán hacer las consultas por teléfono todos los martes de 11 a 12,30

Conductor amable

Con la llegada de las lluvias, la convivencia y solidaridad ciudadana quedan más patentes, ya sea por su presencia o su ausencia. En el caso que motiva esta carta, por su ausencia. Digo esto porque en Getafe cuando llueve no hay quien haga de peatón sin miedo a llegar al lugar prefijado hecho una auténtica piltrafa o totalmente salpicado.

Con las enormes aceras que hay en nuestro pueblo y la gran conciencia cívica de muchos conductores, no se explica uno como es salpicado por los vehículos cuando transita en un lluvioso día por los laterales de las calzadas.

De por sí las velocidades que algunos coches alcanzan en nuestras calles son ya demasiado trepidantes en los calurosos días de la primavera o verano getafense. Pero ahora, con las lluvias, da la impresión de que algunos conductores cuando ven a un indefenso peatón esquivando charcos por la acera van directamente a por él, aceleran, se arriman al lateral y salpican al canto. La graciosa y simpática broma se ha resuelto con el mayor de los éxitos.

En fin, no todos son iguales, el otro día venía uno lanzado y cuando me encontraba pegada a la pared con una expresión supongo que similar a la de los cochinos cuando están al borde del degolle, el apiadado conductor aminoró y pasó gentilmente junto a mí a, calculo, 15 o 20 por hora, sin llegar siquiera a salpicarme.

Sr. conductor, muchas gracias por su amabilidad. ■

Dolores Urquizia

PINCHAR CON GRACIA

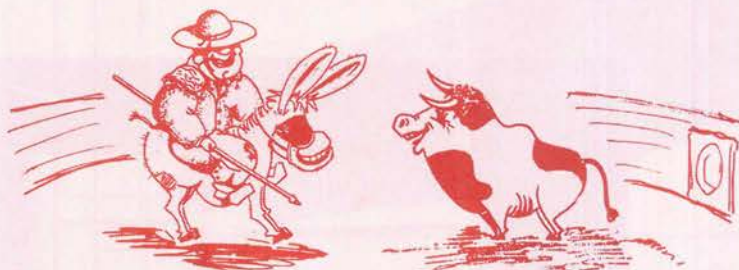

por Lope de Pega

¿Se han fijado en el follón que se forma cada día en el tramo de Aviación hasta la de Andalucía?

Un callejón sin salida, cambios, ni cruces, ¡la monda! que te arrastra en la "movida" hasta la estrecha rotonda.

Y allí, todos -¡Dios bendito!- apiñados sin remedio, entre claxons, humos, gritos y bostezando de tedio.

Pues la rotonda en cuestión es como una ratonera donde un simple camión forma un tapón de primera.

Un polígono a la izquierda y otro más a la derecha y una rotonda de... pena estrechísima y mal hecha,

donde confluyen mil coches desde muy diversas vías: Uralita, Construcciones, Sector Tres y Andalucía, Intendencia, Transmisiones y otros cuatro pabellones de Aviación y Artillería.

Y aunque no te lo propongas, al ver tanta marabunta, te pongas como te pongas, se te ocurre la pregunta:

¿Quién sería la "eminencia"? ¡Dígalo sin disimulo! En lugar de inteligencia parece que usara el... pompi.



MUEBLES DE COCINA - DECORACION

ELECTRODOMESTICOS

LA PEQUEÑAGRAN TIENDA POR

PRECIO, CALIDAD, DISEÑO Y SOBRE TODO BUEN GUSTO

Avda. de Aragón,4
Tel. 682 01 89 GETAFE

VENGA A VERNOS

SOMOS ESPECIALISTAS EN RESOLVER SUS PROBLEMAS DE GESTIÓN
ADAPTANDOLOS A LA SOLUCIÓN INFORMÁTICA QUE PRECISE

¡CONOZCANOS!

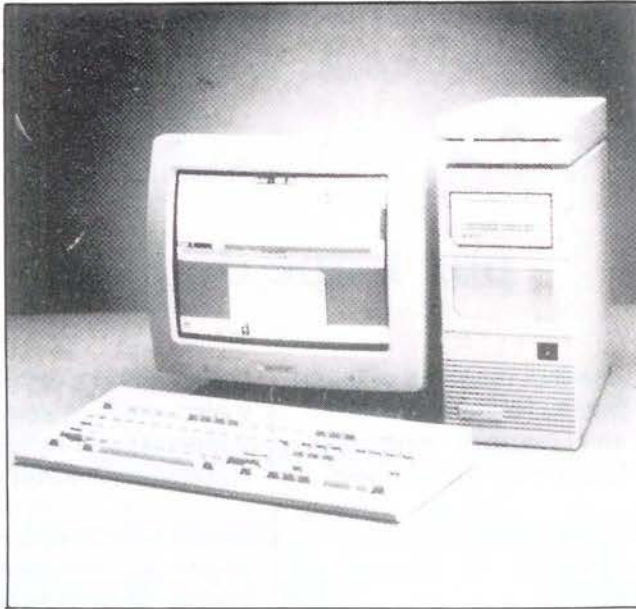

Somos Concesionarios Oficiales de las más prestigiosas marcas de ordenadores profesionales. le asesoramos en la elección del equipo informático que mejor se adapte a las necesidades de su empresa.

Tenemos una amplia selección de los mejores modelos disponibles en el mercado.

Le instalamos, formamos y mantenemos la solución informática que a usted le hace falta.

SELECCIONE ENTRE:

IBM

**LOGIC
CONTROL**

KORTEX

AMSTRAD

FUJITSU

UNISYS

CItoh

Tandon

hp HEWLETT
PACKARD

SERINGE, S.A. Infórmese y asista a nuestros cursos
de formación en sus distintas especialidades

¡CONOZCANOS, ESTAMOS MUY CERCA DE USTED!

**SERINMO
S.A.**

CENTRO DE ESTUDIOS INFORMATICOS

Av. Portugal, 10
614 07 65
MOSTOLES

**SERIN TO
EL** 
CENTRO DE INFORMÁTICA

Terreros, 2
691 36 16
PINTO

SERINGE, S.A.

SERVICIOS INFORMATICOS

Magdalena, 8
682 71 28 696 91 85
GETAFE

Correpondencia espiada

El familiar de un preso que cumple condena en la cárcel de Almería ha denunciado que la carta del encarcelado fue abierta antes de llegar a su destino.

Sin embargo, quien la abrió guardó una serie de precauciones como fue el grapar el sobre una vez que, se supone, había leído el contenido de la carta "porque es que resultaba un poco asqueroso volver a darle saliva, las grapas son mucho más higiénicas para estos casos".

Además, quién se iba a suponer que el destinatario se iba a fijar en el ínfimo detalle de las grapas e iba provocar sus sospechas.

Lo que nadie ha podido confirmar es si el sello también iba grapado o no, extremo tremendamente importante para saber si se trata de un maniaco o de un típico caso de espionaje. ■

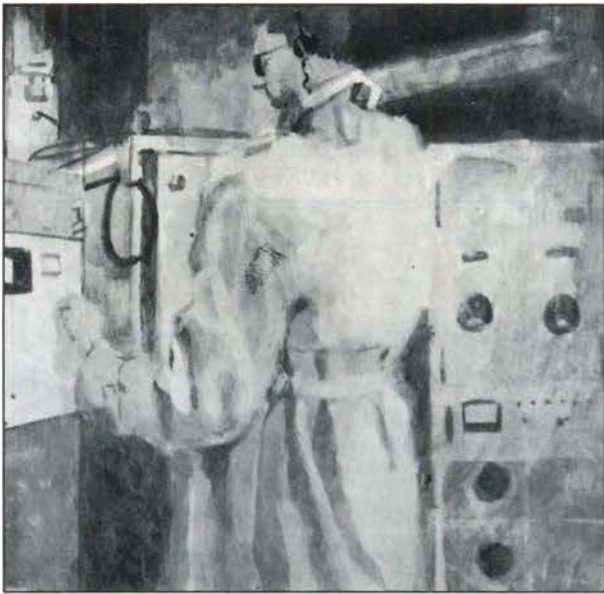

Anticonceptivos para los diputados

El colectivo gay ha mandado un profiláctico a cada diputado, un honoroso detalle que ha emocionado a más de uno. Al parecer el divino presidente se ha apresurado a decir que "vamos a crear una nueva marca de 'anti-procreadores' a la que vamos a denominar: 'sin acritud'. El slogan será 'hazlo sin acritud y con luz, lo verás más claro'".

Por su parte, el Sr. Aznar ha considerado un tanto atrevida la medida, pero ha dado su "palabra" de utilizar tan decoroso regalo, aunque se ha quejado de que las instrucciones no sean excesivamente explícitas.

El Sr. Anguita ha visto la medida tremendamente progresista, aunque ha propuesto una "marca alternativa que se denominaría 'prótesis El Califa, la que más me chifla'".

Al parecer el que más preguntas y dudas ha planteado al respecto ha sido el Sr. Suárez. D. Adolfo dijo que no le parecía mal lo del detalle, pero que no lo iba a utilizar porque "resulta muy incómodo soportar el debate sobre el estado de la nación llevando puesto un chirimbo de esos, y puestos a proponer alternativas yo propongo la de 'preservativos el Duque, duros como un buque'". ■



Solución ante las carencias urbanísticas en el Bercial

A raíz de la moción presentada por Izquierda Unida sobre una serie de operaciones urbanísticas realizadas en el Bercial y que se han quedado incompletas, los servicios técnicos del Ayuntamiento de Getafe han redactado una serie de proyectos sobre las siguientes actuaciones: que se realice una acera desde el Bercial a la c/ de Lega-



nés, con la finalidad de dar a ese barrio un acceso peatonal hasta el instituto y el hospital. También se aprueba la continuación del acerado hasta la pasarela peatonal situada a la altura de Kelvinator, al igual que el proyecto que da continuidad a la pasarela peatonal hasta el apeadero de Las Margaritas. ■

Supresión de un peligroso paso a nivel

El Ayuntamiento de Getafe y RENFE han acordado la supresión del paso a nivel de la vía férrea, Madrid-Badajoz, a la altura de Prado Acedinos. Este era un paso obligado del colegio de deficientes APANID y de la cooperativa escolar de "Los Angeles"; de este modo, cercá de unos 2.000 niños corrían diariamente un gran riesgo al cruzar este paso. Otro motivo para la supresión del paso a nivel es el futuro desarrollo de una zona industrial al margen de la carretera de Toledo. ■



ALTA PRECISION INDUSTRIA MECANICA

aprim, s.l.

FABRICACION DE PIEZAS PARA AUTOMOVILES

Carretera de Toledo, km. 11,800 • Getafe (Madrid) • Teléfono 695 38 58

Recuperación ecológica del Manzanares

Este es el objetivo del proyecto realizado por la Comunidad de Madrid y la Agencia de Medio Ambiente. Por ello se van a realizar unas labores de limpieza de los márgenes del río Manzanares a su paso por Getafe, junto con la recuperación de la zona con especies naturales autóctonas. Actualmente, los márgenes del río están sucios debido a los vertidos que allí se depositan, no existe casi arbolado y, en el mejor de los casos, el que existe está seco y enfermo. Por otra parte, la Comunidad ha pedido al Ayuntamiento de Getafe que se realice un diseño del suelo por si se necesita disponer del terreno de las zonas privadas colindantes. ■

Expropiados los terrenos donde se ubicarán las viviendas sociales

La Comunidad Autónoma de Madrid ha aprobado el proyecto de expropiación donde se construirán las 1.000 viviendas sociales. El proyecto de expropiación y adjudicación de parcelas será presentado a las distintas cooperativas que hay en Getafe, para que, junto con los sindicatos, puedan realizar las viviendas para sus distintos asociados. ■



Nuevo espacio teatral

Getafe cuenta con un nuevo espacio teatral. Ello es así al haberse acondicionada "los bajos" de la Casa de la Juventud Centro, en la C/ Guadalajara; esta circunstancia permite disponer de un nuevo espacio donde desarrollar la creatividad teatral. ■

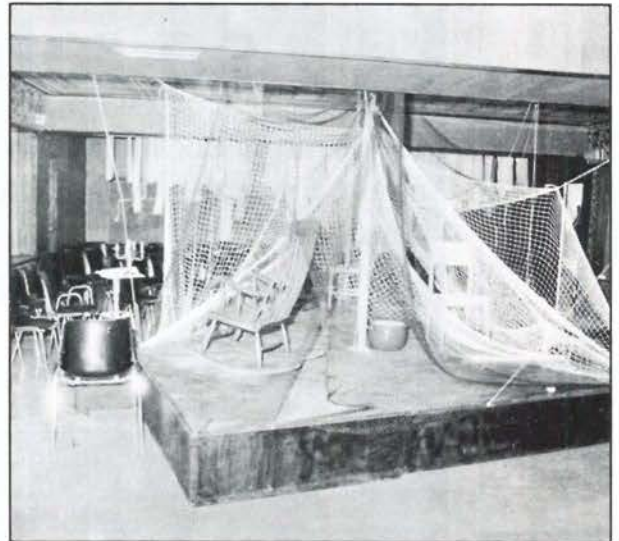

El TAV irá bajo tierra a su paso por Getafe

RENFE ha aceptado la propuesta del partido socialista de Getafe, para que el tren de alta velocidad a su paso por la C/ San Martín de la Vega sea subterráneo. Por lo tanto, se elimina el impacto medio ambiental que hubiera podido influir en la zona del Castillo de Perales del Río. Según comentó a GETAFE EXPRES Pedro Castro, alcalde de Getafe "se van a realizar tres zonas medioambientales, una zona de hormigón, otra vegetal y una pantalla verde". ■

Materiales de Construcción **CORTES**

**AZULEJOS - PAVIMENTOS
EL GRES más BARATO**

EXPOSICION Y VENTA:

**Reina Victoria, 18
Teléf. 698 23 80**

PARLA (Madrid)

**Macarena, 21
Teléf. 699 50 50**

El concejal de urbanismo culpa a Telefónica y al Canal de Isabel II

La finalización de las obras de la calle Madrid se retrasa 4 meses

Las obras de la calle Madrid no finalizarán hasta marzo de 1990. Este fue el mensaje que el concejal de urbanismo emitió a los comerciantes de la céntrica calle durante la reunión que ambas partes celebraron la semana pasada en el salón de plenos del Ayuntamiento de Getafe.



Las zonas donde está trabajando Telefónica no se pueden tapar hasta que la Compañía no finalice sus acometidas

Las obras, que comenzaron el pasado mes de mayo, tenían que haber finalizado el 29 de noviembre del presente año. Seis meses fue el plazo que se dio en un principio, plazo que, todo hay que decirlo, fue acogido con incredulidad por todas las partes afectadas. Ahora, el gobierno municipal ha manifestado a los comerciantes de la calle Madrid que hasta marzo no finalizarán las obras. Con las navidades a la vuelta de la esquina y los comerciantes preocupados por el fuerte descenso en el nivel de ventas (se ha cifrado en torno al 45%), descenso que podría resultar caótico en las fechas navideñas, el Ayuntamiento, por mediación del concejal de urbanismo, Jesús Neira, ha decidido improvisar medidas de urgencia que palien parcialmente el problema y eviten que la situación (sobre todo con los vecinos y comerciantes de la calle) se agrave.

El concejal ha responsabilizado a Telefónica y al Canal de Isabel II del retraso que lleva la obra, de la misma forma que asegura que Iberduero sí finalizó cuando debía, punto que ha sido confirmado por esta Redacción.



La calle Madrid se ha convertido en una vía intransitable.

El retraso de Telefónica

El Canal de Isabel II había fijado una primera fecha para finalizar las acometidas que estaba realizando en el mes de octubre, exactamente el 14 de octubre de 1989, plazo que según las autoridades municipales no ha cumplido. El motivo, según el Canal, se centra en la falta de las abrazaderas necesarias.

El caso de Telefónica resulta más grave a los ojos de las autoridades políticas, ya que ha sido esta compañía la que "sobre todo" ha motivado el retraso de la obra, al impedir que la calle pudiera cerrarse.

Jesús Neira asegura que la fecha fijada por Telefónica era la del 30 de noviembre; al ver que no se iba a hacer realidad "ha fijado una nueva fecha: el 20 diciembre".

El problema, en ambos casos, estriba en que hasta que estas empresas no finalicen las reestructuraciones que están llevando a cabo en sus instalaciones aprovechando la obra de peatonalización de la calle, ésta no

"Las comunidades de vecinos que necesitan gas-oil para sus calefacciones no pueden hacer uso de las mismas ante la imposibilidad de abastecerse de dicho combustible"

puede ser tapada.

El estado de la calle perjudica no solo a viandantes y comerciantes, sino también a las comunidades de vecinos que utilizan gas-oil para sus calefacciones. Así se lo han expresado algunos vecinos al propio concejal. La solución a este problema se ha complicado al manifestar CAMPSA que no dispone de mangueras para transportar el combustible, según manifiestan los propios vecinos. En todo caso, esto hecho está provocando que algunas comunidades no puedan disponer de calefacción.

Por su parte, los comerciantes

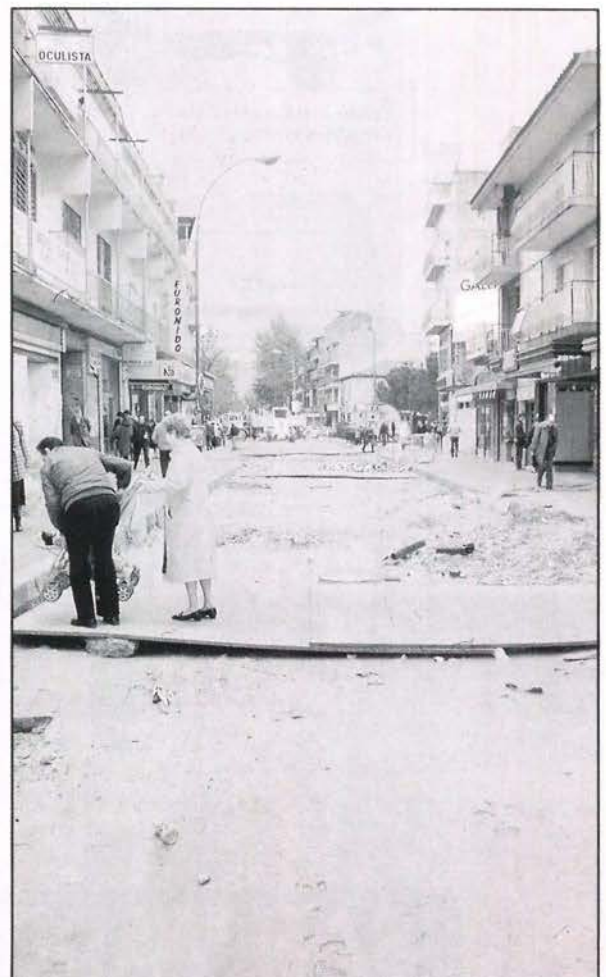

Los cartones puestos para acceder de una acera a otra resultan peligrosos para la integridad física de los viandantes.

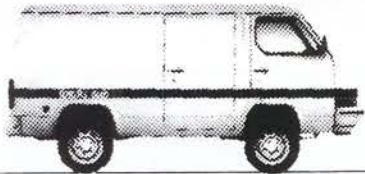

Trade 2.0 Furgón.
También versión techo alto.

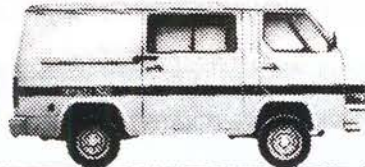

Trade 2.8 Combi 6.
También versión techo alto.

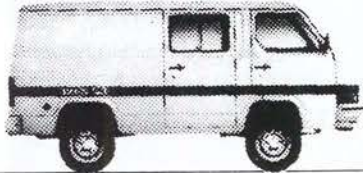

Trade 2.0 Combi 6.
También versión techo alto.



Trade 2.8 Combi 9.
También versión techo alto.

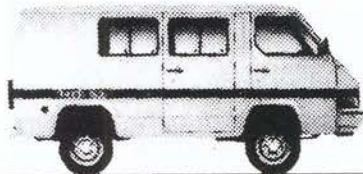

Trade 2.0 Combi 9.

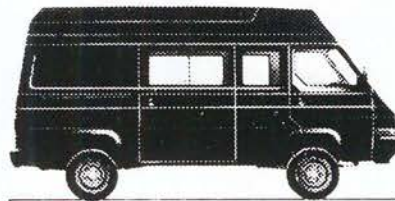

Trade 2.8 Combi 6 largo techo alto.
También versiones Furgón y Combi 9.

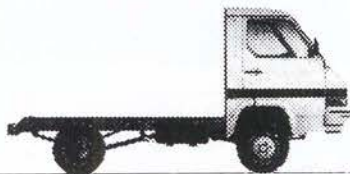

Trade 2.8 Chasis cabina.
Versiones en 3 largos diferentes.



Trade 2.8 Combi 9.
También versión largo techo alto.

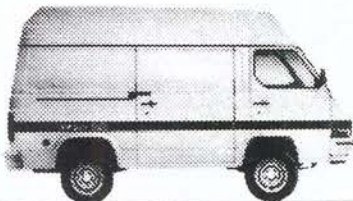

Trade 2.8 Furgón techo alto.
También versión techo bajo.

Nissan Trade:
Toneladas de sentido práctico.



**Hay toneladas de razones
para comprar su Nissan Trade.**

MAS DE 600 PUNTOS A SU SERVICIO EN TODA ESPAÑA.

SAN MARCOS MOTOR, S.A.

POLIGONO INDUSTRIAL "SAN MARCOS"
CALLE MARCONI

TELEF. 682 42 62
28906 GETAFE (MADRID)

“La solución de emergencia consiste en tapar la calle con hormigón, pero se empezó a echar sin esperar a que cesara de llover”

han manifestado su temor ante la cercanía de las fechas festivas y la carencia de ventas que el estado de la calle podría provocar durante esas fechas. Por ello, alguno ha asegurado que hay que adoptar medidas de urgencia **“ya que los ingresos de diciembre harán que podamos comer en enero”**.

Hormigón sobre barro

La solución adoptada se basa en recubrir la calle con hormigón para que la calle Madrid pueda ser transitada durante las fiestas de navidad. Para ello, era necesario que cesara de llover durante dos o tres días, para que, de esta forma, el hormigón no repostara sobre una superficie embarrada. Sin embargo, el hormigón comenzó a echarse, no sólo sin esperar a que dejara de llover, sino incluso mientras llovía.

Otro de los puntos que es motivo de preocupación se centra en la imposibilidad de cruzar de una acera a otra. Las maderas y cartones que se colocaron no sólo son insuficientes sino que resultan peligrosos para la integridad física de los viandantes, de ahí que se haya propuesto la colocación de pasarelas para facilitar el paso de una a otra acera.

De momento, son 4 los meses de retraso que van a sufrir las obras de la tradicional calle Madrid, pero muy pocos dudan de que esta fecha se amplie. ■

Gustavo Jerez
Fotos: Miguel Martín



Los comerciantes aseguran que las ventas han descendido en un 45%.



La solución de urgencia buscada consiste en hormigonar la calle.

**re
ve
n
is
er**

S.L.

Sistemas de marcaje

Serigrafía textil

Autoadhesivos

**c/. Churruca, 10
Getafe**



682 53 24 - 682 53 94

El 3^{er} Campus universitario se instalará en Getafe

Gregorio Peces-Barba, presidente de la Comisión Gestora de la Universidad Carlos III, ha presentado un escrito al Ayuntamiento, en el que solicita disponer de los terrenos adyacentes al actual Campus, para que las enseñanzas previstas puedan desarrollarse plenamente y para la creación de una nueva facultad. Por ello, se necesita que en el Plan General de Ordenación Urbana se contemplen estas reservas de terreno donde se ubicarán las futuras instalaciones universitarias.

Pedro Castro, alcalde de Getafe, comentó a GETAFE EXPRES que esta era una noticia que le llenaba de alegría; **"recibo -dijo- con tremenda satisfacción que el tercer campus de la Universidad Carlos III se instale**

en Getafe".

Para la realización de estos proyectos se requiere el terreno situado en el polígono de la calle Madrid junto con el existente en torno al Apeadero de "Las Margaritas". También se estima necesaria una reserva de 400 hectáreas situadas en frente del polígono industrial de "El Rosón".

Por su parte, el Ayuntamiento, además de atender esta petición, va a ampliar la propuesta dándoles 500.000 m², para que en un futuro, si no fuera necesario para la instalación y ampliación del Campus, se pudieran desarrollar 20 hectáreas de parque o instalaciones deportivas anexas al propio Campus Universitario.■

Guillemina Morata
Foto: Miguel Martín

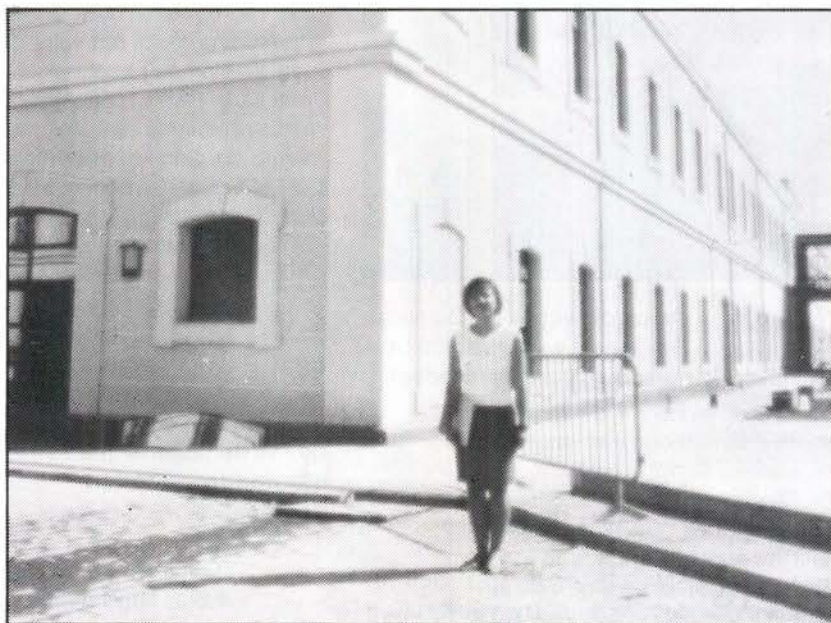

Cuidado con los revisores del gas

Siempre se ha dicho que la TV influye de una manera acuciante sobre el público, unas veces para bien y otras para mal, como en este caso, ya que dos jóvenes, de 21 y 29 años, decidieron hacerse pasar por revisores de Gas Butano, aprovechando la campaña de publicidad que actualmente está haciendo en televisión dicha compañía. De esta manera, entraban en las casas para actualizar las gomas del gas y poner las abrazaderas, por lo que ellos cobraban un precio módico, unas 1.800 pts, cuando realmente su valor era de 180 pts. Con esto se comprueba que la imaginación de la gente no tiene límite y aprovechan la menor ocasión para sacarse un dinerillo. Los dos estafadores fueron denunciados y se encuentran detenidos.■

Atraco en calzoncillos

Está visto y comprobado que la precaución es nuestra mejor aliada en cualquier momento. Pero esto no lo ha tenido en cuenta un "pobre" hombre, que mientras estaba haciendo sus necesidades entre los árboles del Cerro de los Angeles, fue atracado por una pareja de jóvenes, que le amenazaron con una jeringuilla, posiblemente infectada con SIDA. Dichos jóvenes, según fuentes policiales, tienen unos 20 años de edad y le robaron 11.000 pesetas.■

G.M



- BILLETES FERROCARRIL
- BILLETES AVIÓN
- BILLETES AUTO-RES
- ALQUILER DE COCHES
- ESTANCIA EN HOTELES
- ESTANCIAS EN APARTAMENTOS
- BILLETES DE BARCO
- PRESUPUESTOS PARA GRUPOS
- VIAJES DE NOVIOS
- ESPECIAL «TERCERA EDAD»

NUESTRA DIRECCIÓN ES:

CALLE MADRID, 12 • TELÉFS.: 695 62 30 - 695 58 74
695 30 46 - 696 15 13 • GETAFE (Madrid)

Por decreto del Ayuntamiento

Primera empresa cerrada por contaminar

La empresa de Productos Químicos Sevillana S.A ha sido cerrada, temporalmente, por decreto del Ayuntamiento de Getafe al causar gran contaminación terrestre y atmosférica. Dicha empresa se dedica al almacenamiento y comercialización de distintos productos químicos como ácidos, hidrocarburos y alcoholes.

Según comentó la Delegación de Medio Ambiente del Ayuntamiento de Getafe, existe una contaminación de elementos ácidos en el terreno y gases en la atmósfera, por lo que no se cumple la ordenanza municipal para la regulación de las aguas residuales.

Todo comenzó cuando empresas conlindantes a Químicas Sevillana, se dieron cuenta del alto grado de acidez de los



vertidos líquidos de esta empresa.

Así, la Empresa Nacional del Gas (ENAGAS), realizó una serie de análisis alrededor de la fábrica, que dieron como resultado una gran acidez de los vertidos. A consecuencia de ello, mandó un informe al Ayuntamiento de Getafe en el que se detallaba la peligrosidad

de los desechos de Químicas Sevillanas, y se instaba a buscar una solución para todas las anomalías existentes.

Peligro para las tuberías de gas

ENAGAS comentó a esta redacción que "a través de unos

análisis y pruebas se detectó que estos vertidos líquidos incontrolados podían afectar a las tuberías de acero del gas y supondría un grave peligro".

Químicas Sevillana es una empresa de gran tradición contaminante, ya que desde el 85 ha sido denunciada varias veces y en el 88 la Confederación Hidrográfica del Tajo le impuso una multa por valor de medio millón de pesetas.

José Luis Rivas, concejal de medio ambiente del Ayuntamiento de Getafe, comentó a GETAFE EXPRES que es la primera industria que se cierra en Getafe por incumplir las ordenanzas municipales para la regulación de las aguas residuales. Además, afirmó que el cierre de la industria es temporal, "hasta que la empresa no presente un proyecto en el que se demuestre que se han eliminado todos los vertidos". ■

Guillermina Morata
Foto: Miguel Martín

Publicidad



- * REGALOS DE EMPRESA
- * PRENSA Y RADIO
- * ENCENDEDORES
- * BOLIGRAFOS
- * CAMISETAS
- * RELOJES
- * LLAVEROS
- * CARTERAS
- * DIETARIOS
- * AGENDAS
- * MARROQUINERIA
- * LOGOTIPOS
- * ROTULACION DE FACHADAS Y VEHICULOS INDUSTRIALES

OFICINA Y EXPOSICION

C/ CAPITAL CARLOS HAYA, 1
28902 GETAFE (MADRID)

TEL: 682 35 80

R&D

DETECTIVES PRIVADOS

INVESTIGACIONES LABORALES,
INDUSTRIALES, PERSONALES,
FAMILIARES, BUSQUEDAS, ETC.
APORTACION DE PRUEBAS EN TRIBUNALES.

RESERVA ABSOLUTA

C/ Capellanes, 1 GETAFE

Tel. 695 03 53

Las ordenanzas fiscales fueron aprobadas por todas las fuerzas políticas

Los precios públicos suben el 6% en 1990

En la sesión plenaria celebrada el 24 de Noviembre, se aprobaron las ordenanzas fiscales y el concepto de precio público, que lleva aparejado las normas reguladoras de los precios públicos para 1990. La aprobación se ha realizado en un clima de consenso entre las cuatro fuerzas políticas con representación en la localidad.

Una de las novedades para el año próximo es la eliminación de la ordenanza fiscal clásica, cuya principal característica era el ser cerrada, y en su lugar colocar una ordenanza que tiene una serie de singularidades. Dichas singularidades hacen que en un momento dado las ordenanzas puedan ser revisables, es decir, están sujetas a los costes de los servicios que se prestan. De tal manera, que si se produce una subida o bajada de los costes, se pueda adaptar la norma reguladora del precio que se cobre por el servicio, y a lo largo del año estos precios pudieran ser "movibles".

Los servicios públicos acogen una serie de contraprestaciones que se pueden hacer mediante el pago de lo que se denomina precio público. Este precio público puede ser sobre obras privadas en la vía pública, sobre la utilización de servicios como el matadero municipal o el mercado municipal; también se incluye dentro del precio público la publicidad que se saca en el boletín informativo, etc.

Sobre estas singularidades del nuevo ordenamiento fiscal, Antonio Alonso, concejal de Hacienda del Ayuntamiento de Getafe, declaró a GETAFE EXPRES que las juzgaba "muy positivas"; además, destacó el hecho de que se hayan aprobado mediante un consenso entre las cuatro fuerzas políticas, "es algo muy importante, a destacar; de alguna manera motiva el ejercicio de la política y abre amplias vías de diálogo, con el fin de llegar a acuerdos comunes".

Adecuación servicio-coste

Este precio público que adecúa el servicio al coste, mediante una estimación ponderada de qué es lo que puede costar, evita que se haga con una medida estrictamente fiscal. Además, no tiene el uso de "beneficio" para el municipio, lo único que lleva aparejado es la contraprestación del servicio, no tiene ningún tipo de interés.

A pesar de que estas ordenanzas se aprobaron por la totalidad de las fuerzas políticas, existió un cierto malestar en el seno del partido socialista por la ausencia del Partido Popular en la Comisión de Hacienda.



Según afirmó José Luis Rivas, concejal de Medio Ambiente, durante la sesión plenaria, "la postura del PP es poco solidaria con el grupo del Ayuntamiento". Por su parte, Jesús Carmelo, portavoz del PP, en otra ocasión había manifestado que, en general, estaban de acuerdo con el proyecto que se les había presentado, pero que le fue imposible asistir a dicha Comisión de Hacienda. ■

Guillermina Morata.

¡¡ Vaya,
Vaya!!
Bar

**Sin playa
pero . . .
con mucha
cerveza**

Fuenlabrada, 12 GETAFE

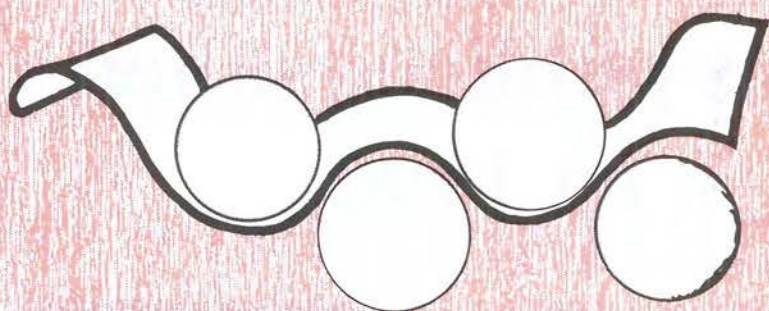

luima
Graphics Arts

SL
S.L.

**IMPRESOS EN GENERAL
OFFSET**

**REVISTAS - FOLLETOS
TRABAJOS COMERCIALES**

Hinojosa del Duque, 24
Polígono ALBARREJA
Teléf. 606 43 86
Fax: 682 37 24

28940 FUENLABRADA (Madrid)

La llamada anónima aseguraba que el artefacto lo portaba un vehículo de Navarra

Un aviso de bomba conmociona a los vecinos de la C/ Madrid

Getafe y, más concretamente los vecinos de la calle Madrid, vivieron dos horas de angustiosa tensión como consecuencia del aviso de bomba recibido en la mañana del viernes 24 en las dependencias de la policía municipal. Una voz anónima aseguraba que un coche con matrícula de Navarra, aparcado enfrente de la sucursal del Banco de Bilbao situada en la mencionada calle, portaba una bomba.

La céntrica calle hubo de ser cortada al tráfico rodado y peatonal ante el temor de que el aviso fuera cierto.

La matrícula navarra del vehículo y la coincidencia de la proximidad a la entidad bancaria, pusieron en alerta a las Fuerzas de Seguridad y obligaron a los artificieros a desplazarse a Getafe.

Aproximadamente a las 12 de la mañana se recibió una llamada en el cuartel de la Policía Municipal de Getafe avisando sobre la presencia de un coche bomba aparcado en la calle Madrid, en las inmediaciones del Banco de Bilbao, sito en el nº 79 de dicha calle.

El coche en cuestión, un Ford Scort rojo, matrícula NA-7098-M, se hallaba aparcado a unos cinco metros de la entrada del Banco. Efectivos de la policía municipal y de la policía nacional cortaron la calle, impidiendo la circulación de vehículos y de viandantes, que se concentraron desde la altura del Banco de Fomento hasta la intersección de la vía principal de la localidad con la calle Castaño.

Los vecinos, que no fueron desalojados de sus viviendas, se mostraban entre preocupados e indignados por la tardanza de los artificieros que llegaron, una hora y media después del aviso, a Getafe. **"Le dije al policía: oiga, cómo me ha dejado en casa, y me explicó que cuando vinieran los artificieros entonces ya se vería si nos sacaban o no"**, explicaba una vecina, que observaba la concentración de gente en la calle desde un portal situado frente al Banco.

Finalmente, un miembro del cuerpo de artificieros examinó el coche, exterior e interiormente, y descubrió que se trataba de una falsa alarma. ■

S.G./M.O.

Foto: Noé Mora



En la fotografía superior se puede observar el supuesto coche bomba. En la toma inferior el momento en el que el artificiero registra el coche.



Medio millón por el timo del "tocomocho"

El timo del "tocomocho" se ha propuesto hacer la competencia al de la estampita. La semana pasada, una señora de 60 años denunció en la comisaría de Getafe un curioso timo. Al parecer un hombre se acercó a la señora y le aseguró que se había encontrado un décimo de lotería premiado en el tren, el señor tenía prisa y las administraciones estaban cerradas, de tal forma que convenció a la anciana para que le cambiará el décimo, que no estaba premiado, por 200.000 pesetas en metálico y 300.000 en joyas. En total, medio millón de pesetas a cambio de un inservible décimo de lotería. ■

Polígono El Rosón

La industria de Getafe sumergida en lodo

El Polígono Industrial El Rosón se encuentra en una situación de absoluta dejadez. Los empresarios culpan al Ayuntamiento y a su falta de sensibilidad hacia este polígono que para algunos es el "patito feo" de las zonas industriales de Getafe. Con la llegada de las lluvias, el tránsito por él, tanto en vehículo como a pie, es prácticamente imposible.

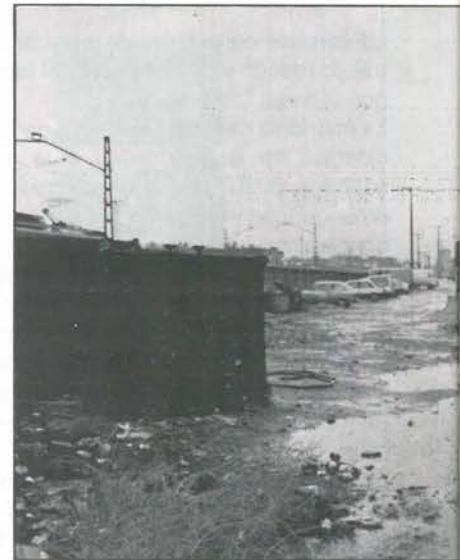

El polígono industrial El Rosón tiene una superficie de 321.832 mts². Superficie que durante las fechas invernales se convierte en un auténtico barrizal que provoca que numerosos vehículos, sobre todo pesados, se queden inmovilizados en el lodo.

Los empresarios se quejan de que el Ayuntamiento no sólo no realiza ningún tipo de ayuda económica para paliar la situación, sino que impide que los propios empresarios urbanicen el polígono, al no dar licencias para urbanizarlo parcialmente, al parecer porque exige que la transformación se realice en su totalidad.

Uno de los problemas básicos de este polígono situado en el kilómetro 11 de la carretera de Toledo, radica en la situación de la entidad CARSA (Kelvinator). El elevado coeficiente de participación de CARSA en el polígono (un 44,871%

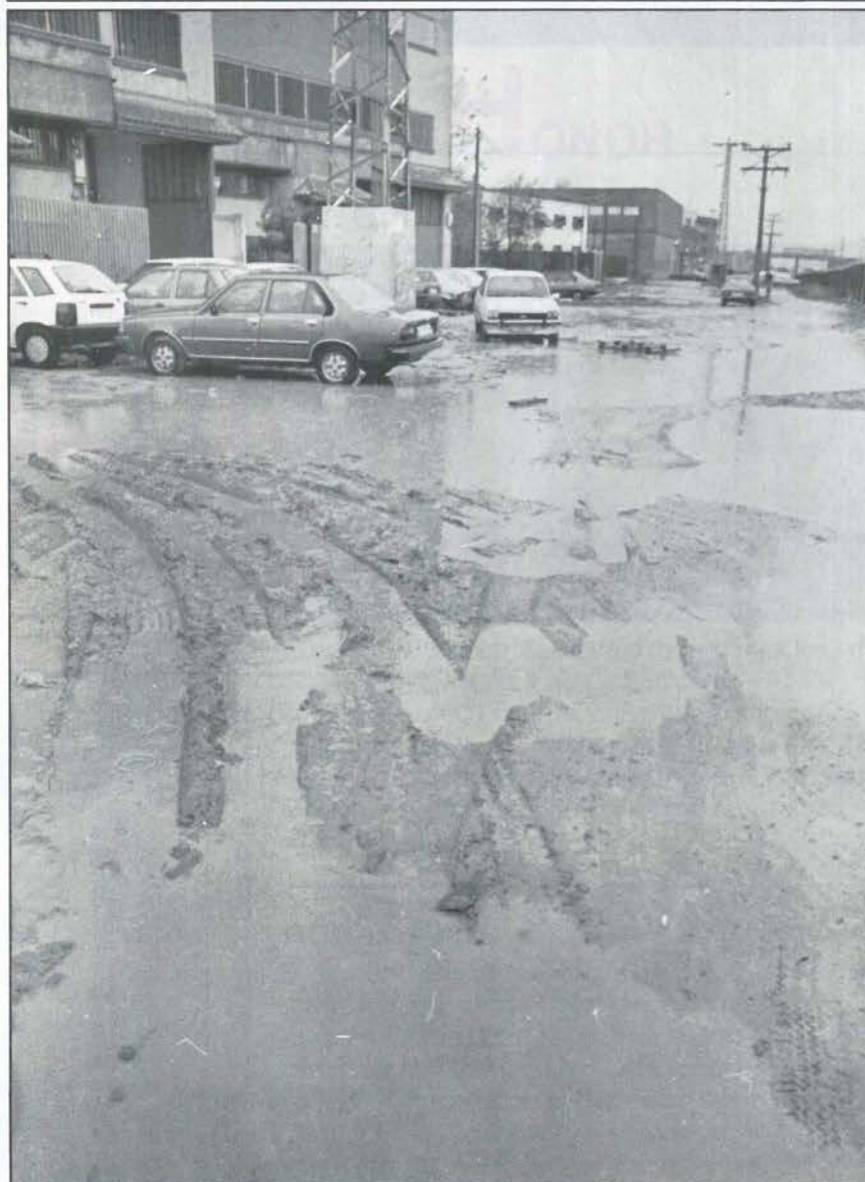

en 1983, que suponía casi medio millón de pesetas de desembolso) impedía que la Junta de Compesación pudiera proceder a la urbanización del Polígono, dada la situación de Kelvinator. Ante esta situación, el pleno celebrado el 2 de febrero de 1989 decidió realizar los informes pertinentes que comprobaran la viabilidad de la redacción de un proyecto de urbanización cuyo coste ascendería a 14.800.000 pesetas. Los empresarios aseguran que nada de esto se ha hecho y que el Ayuntamiento no es capaz de incluir 15 millones de pesetas en un presupuesto que superaba los 5.000 millones.

Entre tanto la situación del polígono se asemeja más a la de un país tercermundista que a la de un Estado occidental. ■

G.J.

Fotos: Miguel Martín

Introduce la pasión en tu vida.

Ya está aquí. Esperándote en tu Concesionario. La pasión por el nuevo Uno.

Nuevo Fiat Uno.

Te va a sorprender porque es único en funcionamiento. Económico, brillante y deportivo.

Definitivamente quedarás envuelto en la pasión del Uno. No retrases más la cita con la pasión de tu vida. Ven ya a tu Concesionario y elige una versión para tu pasión.

P.V.P. desde 998.000 Ptas.

Dane: Benton & Bowles



VERSIONES	CILINDRADA (c.c.)	POT. MAX (CV)	VEL. MAX. (Km/h.)	ACELERACION 0-100 Km/h. (seg.)	CONSUMO a 90 Km/h. (l/100 Km.)
UNO 45iS 3/5 p.	999	45	145	17,00	4,60/4,30
UNO 60 S 3/5 P.	1.108	57	155	13,90	4,50
UNO SELECTA i.e. 5 p.	1.372	72	157	14,00	5,40
UNO 70 SX i.e. 3/5 p.	1.372	72	170	11,40	5,20
UNO TURBO i.e. 3 p.	1.372	118	204	7,70	5,80
UNO D/DS 3/5 p.	1.697	58	155	15,90	4,40

Uno, che passione!

Concesionario Oficial:

LORENZO SALCEDO, S. A.

Ctra. de Toledo, km. 14,500. Tel. 681 62 63
Getafe-Madrid

ABRIMOS SABADOS Y DOMINGOS

FIAT

TECNOLOGIA LIDER

EN CANDELERO

San Marcos en la picota

De nuevo el polígono industrial San Marcos se convierte en víctima de las dilaciones administrativas, principalmente del SEPES, la Sociedad Estatal para la Promoción y Equipamiento del Suelo.

El esperado y anunciadísimo **Centro Comercial** del polígono San Marcos debería estar construyéndose desde el mes de septiembre, según compromisos municipales. La mediación del SEPES en el tema, en vez de servir de entidad agilizadora de trámites, supone nuevas dilaciones en el proyecto.

El plazo fijado para el proyecto se ha retrasado ya dos meses porque la licitación de las obras se declara desierta. La razón es posiblemente que ninguna constructora pretende realizar las obras con el presupuesto de 345 millones de pesetas que consta en la adjudicación. Ahora, el ayuntamiento se propone adjudicar directamente las obras a una empresa para que se comience a ejecutar de una vez el proyecto. En tanto comienza a desbordarse el vaso de la impaciencia y muchos empresarios adoptan el arma del escepticismo ante tanta promesa incumplida. Mientras, la entidad estatal SEPES se cubre de una aureola de poca seriedad e irresponsabilidad que tan sólo despierta la desconfianza del sector empresarial. ■

Esther García

"Cómo convertirse en un genio de los negocios"

Autor: Julio García Castillo.
Editorial: Ediciones Temas de Hoy.

Este libro es la nueva obra del periodista económico Julio García Castillo, que ha sido galardonado con el primer premio El Papagayo. En la obra se analizan satíricamente algunos consejos presentes en el manual de muchos empresarios, mientras se dan curiosos consejos para el hombre de negocios. ■

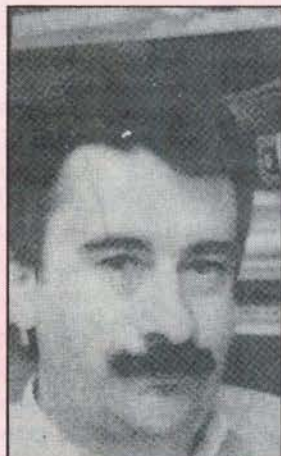

TRIBUNA...

Legalización del polígono Prado Overa

Durante la semana pasada se puso la primera piedra del polígono industrial, situado en la carretera de Getafe a Leganés, Prado Overa.

Con este acto simbólico se legaliza la situación de un polígono industrial existente ya desde los años 70, aunque en situación irregular, debido a su no inclusión en los planes generales de Leganés.

La legalización del polígono industrial permitirá la instalación de nuevas empresas en él y el crecimiento de industrias ubicadas en la zona. Así mismo se prevé un incremento del número de puestos de trabajo. De los 2.500 puestos actuales se incrementarán en un millar más a corto plazo. ■

... DE HONOR

"La Gaceta" en Getafe

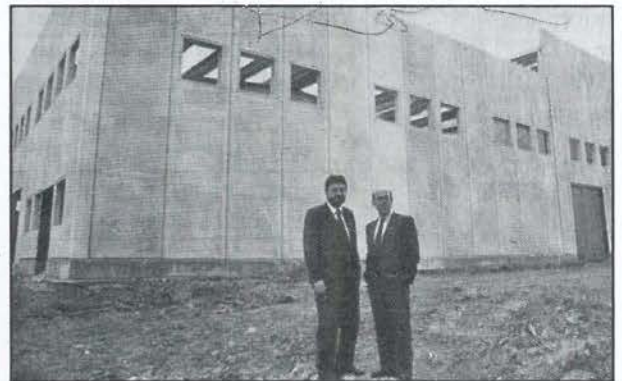

El diario económico "La Gaceta de los negocios", del Grupo Zeta, instalará sus rotativas en Getafe. El edificio, de 3.000 metros cuadrados, albergará la moderna rotativa y se asienta sobre un solar de 7.700 metros cuadrados. La rotativa, Wiffag OF5, podrá funcionar en 1990 con una capacidad de 25.000 ejemplares a la hora. ■

Adrián Piera

Es el presidente de la Cámara de Comercio e Industria de Madrid, desde hace varios años.

Durante esta semana ha recibido la Cruz Oficial de la Orden de Mérito Alemán de manos del ministro de Asuntos Exteriores de la República Federal de Alemania en reconocimiento a su labor. ■

Reportaje

A.C.E.M., el metal de la comarca

El sector del metal ocupa un puesto importante en la economía de la zona. Varios centenares de pequeñas empresas dedicadas al sector siderúrgico se concentran en toda la comarca. Su condición de pequeñas empresas dedicadas a una producción básica les ha llevado a unirse en torno a ACEM, la Asociación Comarcal de Empresarios del Metal.

Pequeñas y medianas empresas, con una media de 40 trabajadores, dedicadas a la rama del metal se dispersan en torno a la periferia de Madrid. La mayoría de ellas buscan una fuerza mayor y la protección de sus intereses en ACEM, donde se encuentran asociadas unas 150 empresas.

Esta Asociación cuenta con experiencia de agrupaciones en épocas anteriores, aunque no sigue ningún modelo predeterminado. Vicente Ribera es el presidente de esta Asociación que sigue los objetivos que nos explica: **"nuestro objetivo es buscar el apoyo empresarial para hacer frente común a los problemas que se nos puedan presentar, ya sea en la negociación de convenios, en problemas con algún ayuntamiento o el gobierno autonómico"**.

ACEM cuenta con una organización y una infraestructura con experiencia anterior de agrupaciones de empresas del sector. El origen de ACEM se encuentra **"en el fin del sindicato vertical en los 70, los empresarios vieron la necesidad de agruparse"**, explica Vicente Ribera. A la nueva ACEM se sumaron empresas asociadas anteriormente en torno al núcleo industrial de Móstoles.

La efectividad de la agrupación se pone en marcha en las negociaciones con los sindicatos cada vez que se firma un convenio o en las reuniones que se mantienen con los ayuntamientos para negociar intereses del sector.

Demanda de suelo industrial

Uno de los intereses de los empresarios del metal es el suelo industrial. Según el presidente de ACEM **"ahora nos interesa ver la situación del**



"Actualmente, entre las inquietudes de los empresarios que conforman ACEM se encuentra la apertura del mercado europeo"

polígono industrial San Marcos, antes de pedir que se amplie el suelo industrial".

La dificultad de encontrar suelo industrial y los elevados precios que se detectan hoy en el mercado vuelven las miras de los empresarios hacia proyec-

tos como el esperado polígono industrial en La Cantueña, entre Parla y Fuenlabrada, **"son muchos los empresarios que nos preguntan donde acceder a suelo industrial. Al final se ponen las miras en Parla, pero prefieren Getafe, aunque hay varia-**

Reportaje

ciones de precio”.

ACEM como asociación comarcal es conocida en Getafe y su labor fue reconocida ya en el 88, cuando fue galardonada por su labor como gestión de Colectivo Empresarial por los Premios Getafe Empresarial, en su primera edición.

Actualmente entre las inquietudes de los empresarios que conforman ACEM se encuentra la apertura del mercado europeo. El reto de la normalización de los productos y la exigencia de garantías de seguridad es un tema que interesa al sector del metal. ACEM ofrece una orientación sobre éste y otros temas a sus asociados. Periódicamente se ofrecen charlas y conferencias en la sede de la agrupación.

El local de ACEM se encuentra en Getafe, precisamente se acaban de urbanizar los accesos. En él se ofrecen charlas bimensuales y se reúnen los órganos directivos, que actualmente han sido reelegidos. Además de las dos asambleas estatutarias que se ofrecen al año hay una reunión semanal de la junta directiva.

Presidente de esta junta, compuesta por 11 miembros, ha sido reelegido por otros dos años Vicente Ribera.

Vicente Ribera

El actual presidente de ACEM cuenta con una dilatada experiencia en organismos públicos empresariales.

Fue tesorero de CEIM y posteriormente pasaría a ser el vicepresidente de esta entidad empresarial. Precisamente abandonaría este cargo al ocuparse de ACEM, a principio de los 80. Poco después en el 85, la Agrupación Comarcal de Empresarios del Metal abandonaría la CEOE, aunque según el sr Ribera **“no tendríamos problemas si quisieramos volver a pertenecer a este organismo. Hoy ACEM no es miembro de otras entidades”**.

Actualmente Vicente Ribera compagina la presidencia de la Asociación con su actividad en la empresa Díez y Cía de Fuenlabrada y otras empresas. ■

Esther García
Fotos: Miguel Martín

“Son muchos los empresarios que nos preguntan donde acceder a suelo industrial. Al final se ponen las miras en Parla, pero prefieren Getafe, aunque hay variaciones de precio”



Ampliación del Polígono San Marcos



Durante la reunión celebrada por el **Consejo Sectorial de Fomento del Empleo y Desarrollo local** se delimitó la ampliación del Polígono Industrial San Marcos (3ª fase). El Consejo Sectorial está formado por el concejal de Promoción Industrial, que no asistió, un representante de los partidos políticos con representación plénaria, un representante de UGT (no asistió), otro de CC.OO., así como un representante de los polígonos industriales de El Rosón, S. Marcos y Los Angeles, junto con otro de la Asociación de Empresarios del Metal (ACEM).■

Planeamiento del CITI

El CITI, el Centro Internacional de Transportes, que se ubicará en el término municipal de Getafe, se halla en fase de planeamiento urbanístico, según ha señalado a este semanario el concejal de promoción industrial, Francisco Hita.

Se planea, también en esta zona, la ubicación del gran sector industrial de Pinto y Getafe. Tras el planeamiento urbanístico se abrirá el periodo de captación de industrias.■

E.G.

Subvenciones de la CAM

La Comunidad Autónoma de Madrid, por mediación del Plan Regional de Empleo, va a subvencionar con 114 millones de pesetas varios proyectos que han sido o serán ejecutados por el Ayuntamiento de Getafe.

De esta forma, subvenciona con 20 millones la mejora del P.I. Los Angeles; con 35, el Centro de Empresas (se está elaborando el pliego de condiciones); con 50, el Centro de Formación Ocupacional; con 5, un estudio socio-económico y con 4 millones de pesetas un estudio de necesidades ocupacionales que ya se ha realizado.■

Centro tecnológico en Móstoles

La Consejería de Educación de la Comunidad madrileña y el ayuntamiento de Móstoles han participado conjuntamente en la puesta en marcha de un proyecto de formación para satisfacer la demanda de innumerables empresas.

El centro dará clases de marketing, ofimática..., a un total de 400 jóvenes y comenzará a funcionar en febrero del 1990. El proyecto ha sido subvencionado con 22 millones de pesetas de la Comunidad Autónoma de Madrid.■



Don Fadrique, 20

Getafe

CLINICA DENTAL EUROCLINIC

- ORTODONCIA
- ENDODONCIA
- CIRUGIA ORAL
- ODONTOPEDIATRIA
- ODONTOLOGIA GENERAL
- LIMPIEZA POR ULTRASONIDO
- OBTURACIONES (EMPASTES)
- TRATAMIENTOS DE PREVENCIÓN
- PROTESIS FIJAS Y REMOVIBLES

Consulta diaria mañana y tarde previa petición de hora

PRESUPUESTOS GRATUITOS

Perales, 2 Local

Tel. 696 75 32

GETAFE



RECTIFICADOS

PARA AUTOMOCION E INDUSTRIA

Pequeñas y grandes series

- **RECTIFICACION DE MOTORES** en general:
Diesel, gasolina, compresores, navales, obras públicas, etc.
- **RECTIFICADO DE EXTERIORES**
Hasta \varnothing 1000 x 4000 de longitud, entre puntos y cigüeñales.
- **INTERIORES**
De ciclos automáticos y universal; SIN CENTROS, amplia capacidad
- **RECTIFICADO PLANO**
Tangencial y segmentos hasta 3000 x 800 x 800
- **LAPEADO**
Amplia capacidad, interiores y exteriores.
- **MECANIZADO**
Mandrinado, fresado, torneado, etc....., amplia capacidad.
- **CROMADO DURO**
Hasta \varnothing 800 x 5000 de longitud
- **EQUILIBRADO**
Estático, dinámico y portátil
- **RECAMBIOS** en general.
Pistones, camisas, cojinetes, válvulas, juntas, retenes, etc...
(PRIMERAS MARCAS)

CTRA. MADRID-TOLEDO, KM. 11, GETAFE (MADRID). TEL. (91) 695 40 12

NAVIDAD = VACACIONES

NO ESPERE A LOS ULTIMOS DIAS
PARA REALIZAR SUS RESERVAS.
ES UN CONSEJO DE:



VIAJES AZOR , CENTRO S.A.
AGENTE OFICIAL. IBERIA Y RENFE

C/ JARDINES, Nº 5 TLF. 695 61 19
GETAFE



Lovely

Chic

DISCO

Getafe

Fuenlabrada
Comunicaciones

La manipulación de un cable causa la avería de 29.000 teléfonos

La manipulación incorrecta de un cable causó una avería en la central telefónica de Fuenlabrada que afectó a 29.000 abonados en las localidades de Fuenlabrada, Moraleja de Enmedio y Arroyomolinos, en aquellos números que comienzan por el 600, 697, 615 y 606. La avería, que produjo una sobrecarga de 48 voltios, sobre el ordenador central quedó subsanada a las seis de la tarde, gracias al trabajo de 60 operarios de telefónica.

La empresa facilitó teléfonos alternativos a los ambulatorios de la Seguridad Social y a la Comisaría de Policía para no entorpecer el desarrollo de la vida normal. De las 85 cabinas telefónicas, 71 funcionaron con normalidad por estar incluidas en el número 690. ■

Zona Sur

Trabajo

Los alcaldes median en el conflicto de INTELSA



Los alcaldes de Leganés, **Fernando Abad**, Getafe, **Pedro Castro**, Pinto, **Carlos Penit**, y el segundo teniente de alcalde de Fuenlabrada en representación de su alcalde, **José Quintana**, firmaron un acuerdo de apoyo al colectivo de trabajadores de la empresa INTELSA, comprometiéndose a mediar entre los sindicatos UGT y CC.OO y la dirección de la empresa para solucionar los problemas existentes. Los alcaldes se comprometieron, también, a solicitar al presidente de la CAM, Joaquín Leguina, que medie en el conflicto.

A su vez, estos alcaldes celebraron una reunión con el comité de empresa que permanecía encerrado en protesta contra el despido de 200 jóvenes, en el Ayuntamiento de Leganés, municipio donde se encuentra ubicada esta empresa. En opinión del comité de empresa no está justificado el despido de 200 eventuales, ya que se han incrementado los ingresos de la empresa. Tras la intervención de los políticos la dirección admitió negociar.

Los trabajadores han estado en permanente conflicto desde hace un mes, con manifestaciones ante la embajada sueca, como ya les informaba GETAFE EXPRES en el número 54. ■

Leganés
Sociedad

Se prohibirá el consumo de bebidas alcohólicas en la vía pública

El Ayuntamiento de Leganés prohibirá el consumo de todo tipo de bebidas en la vía pública, según figura en la Ordenanza de Policía y Buen Gobierno que se aprobó provisionalmente en el último pleno municipal. La infracción a esta norma será sancionada con multas de hasta 15.000 pts., y en caso de que los establecimientos que sirvan bebidas fueran lugares autorizados se les podrá retirar la licencia municipal de forma temporal o definitiva. A su vez, las personas que sean encontradas con síntomas de embriaguez serán recogidas por los agentes de la Policía Local.

Esta medida, que ya se lleva a cabo en otros municipios de la zona sur, es de las más duras planteadas por la Ordenanza Municipal y responde a las quejas de los vecinos de la zona. ■



Móstoles

Política municipal

Suspendido el pleno de reprobación a los socialistas

Se ha suspendido de nuevo el pleno, fijado hace dos meses, para someter a debate la gestión del gobierno socialista de Móstoles.

El pleno, paso previo para una posible moción de censura al alcalde socialista, Bartolomé González, fue suspendido por decisión tomada en reunión de portavoces, con 23 votos favorables (12 del PSOE, 5 del PP y 6 del Grupo Mixto) y 3 abstenciones (2 de CDS y 1 de IU- el otro concejal de IU estaba siendo intervenido quirúrgicamente).

La causa alegada para interrumpir el pleno fue un elemento jurídico, la falta de portavoces nombrados por cada grupo firmante de la moción.

Se decidió así emplazar el debate de la gestión del gobierno al pleno en que se debatirán los presupuestos para el año 90. Este pleno deberá realizarse a finales de diciembre, aunque probablemente se traslade a enero, según fuentes de la oposición.

En tanto, continúa el inmovilismo municipal y el transfuguismo de los diferentes partidos políticos, producido en todos los grupos excepto en el PP, y que ha colocado al Grupo Mixto como primera fuerza de la oposición. ■

SI BUSCA *plena* SEGURIDAD

- *Sistemas de Vigilancia y Seguridad Integral.*
- *Sistemas Electrónicos de Alta Tecnología.*
- *Sistemas de Control de Acceso y Presencia.*
- *Sistemas contra Incendios.*
- *Protección Civil.*

SU Seguridad



PONGASE EN MANOS DE PROFESIONALES



CONAVISE, S.A.

COMPAÑIA DE VIGILANCIA Y SEGURIDAD

R.D.G. S. 288

Avda. Orellana, 12 - 1º C - Teléf. 693 18 87

LEGANES (Madrid)

Reportaje

Fuenlabrada y Parla

Cambios de términos

Las localidades de Parla y Fuenlabrada, en un principio excluidas de los Fondos Europeos para el Desarrollo Regional, se verán afectadas positivamente por una remodelación urbanística que posibilitará el desarrollo económico de ambas zonas. Tal es caso del Polígono Cobo Calleja y el Cerro de la Cantueña, muy degradado en sus faldas por los vertidos clandestinos.

Fuenlabrada tiene previstos dos cambios de término con Leganés y Parla, ambos incluidos en el Plan Sur. Pablo Corbalán, primer teniente de alcalde del ayuntamiento de Fuenlabrada, entiende que "el esfuerzo de la Comunidad para desarrollar el Plan Sur es un esfuerzo de equilibrio", tanto desde el punto de vista de las plusvalías que se obtienen de los suelos, como de la reversión de servicios y costos hacia los ciudadanos.

En los primeros borradores del citado plan, se corría el riesgo de la creación de un "fenómeno de centralidad", según palabras de Corbalán, con lo cual la segunda área metropolitana -en la que se incluyen Parla y Fuenlabrada- quedarían fuera de la operación. Esto provoca la propuesta del cambio de término municipal con Leganés, que se espera sea definitiva.

Por otro lado, la exclusión de los fondos FEDER europeos mencionados anteriormente, y cuya aportación ha sido finalmente cifrada en 1.800 millones de pesetas, supuso la sensibilización al respecto de la Comunidad Autónoma, con lo que se dispuso la creación de un consorcio mediante el cual llevar a cabo una gran operación de suelo industrial. La aportación económica favorece la rehabilitación de viejos polígonos, especialmente el Cobo Calleja, que ha pertenecido siempre a Fuenlabrada;



ahora, con el cambio de término municipal, parte de la operación recae en Parla, alejada hasta entonces del área de influencia económica.

Creación de suelo industrial

En Fuenlabrada se tiene prevista la creación de 1.800.000 metros de suelo industrial de promoción pública, cuyo aprovechamiento posibilitará la rehabilitación de las naves del Cobo Calleja con otro tipo de implantación industrial. Para Pablo Corbalán, esto es positivo, dado que "Fuenlabrada tiene numerosas industrias, pero son clásicas". En el desarrollo económico venidero es necesaria la introducción de

nuevas tecnologías más acorde con el ritmo de producción.

El Cerro de la Cantueña, por su parte, se verá afectado por una rehabilitación ecológica que supondrá un cambio en su fisionomía, actualmente muy afectada. Alberto Rodríguez, concejal de urbanismo del ayuntamiento de Parla, tiene prevista, además, la creación de dos polígonos nuevos para su zona, siguiendo el documento del Plan Sur. Están también en convenio, como todos los ayuntamientos de la Zona Sur, con la Comunidad para el Plan de Viviendas. ■

Manuela Ortiz
Foto: Noé Mora

DOSSIER

hombre

C/ Madrid, 7

GETAFE

Niños maltratados

Proyecto Familia y Menor



Hace ya diez años que el mundo entero celebró el Año del Niño, un año en el que salieron a la luz muchas situaciones vergonzantes que se viven en todo el mundo. Niños que mueren de hambre, que luchan en guerras que no comprenden, que son malvendidos, que se mueven entre la intransigencia o el dolor, negocio de pedir en las esquinas o en el metro, que limpian parabrisas, tocan el acordeón o venden pañuelos de papel.

Alguien dijo que no hay nada tan hermoso como la sonrisa de un niño, pero no se puede negar que no todos los niños son felices, que algunos no tienen ni lo más esencial para vivir y que otros comienzan a trabajar apenas tienen fuerzas para ello. También hay niños maltratados, que sufren en su persona los problemas de los padres que les ha tocado en suerte. Lo más cómodo es cerrar los ojos, pensar que ese tipo de cosas sólo ocurren en países subdesarrollados, pero a veces los medios de comunicación nos recuerdan que estos casos están más cerca de nosotros de lo que imaginamos. Ese es el momento del

horror, de defenestrar a los padres, de criticar a la sociedad que lo permite, olvidando que todos somos parte de ella. Hay una actitud más racional, evitar que suceda, simplemente. Los llantos, los moratones, los arañazos..., no son sino las últimas señales de que algo ocurre. Lo importante no es evitar que a un niño se le siga maltratando, sino evitar que se le maltrate. Otros problemas no dejan señales tan visibles, pero no por ello menos profundas. La falta de afectividad, de comunicación, de comprensión son peligros invisibles en la piel, pero que pueden encarnarse en comportamientos del niño.

Familia y Menor

Desde el mes de junio de 1988 existe en Getafe, gracias a un concierto establecido entre la Comunidad Autónoma de Madrid y el ayuntamiento, un proyecto llamado Familia y Menor. Este servicio surgió como una necesidad que ya "había sido recogida por profesionales dedicados a tiempo parcial. Desde entonces se lleva a la práctica lo que se diseña. Actualmente, se evalúa un trabajo realizado, una evaluación desde un punto de vista reflexivo". El equipo, formado por un psicólogo, un abogado y cuatro asistentes sociales, funciona por barrios. "Nos ubicamos en barrios para estar cercanos a los desajustes que se puedan presentar", explica Virtudes de las Heras, asistente social que trabaja en los barrios de Juan de la Cierva y Las Margaritas, donde se ocupa de 40 casos. Pero, qué son los malos tratos. Existe un amplio espectro, porque bajo este sobrenombre se engloban tanto malos tratos psíquicos como físicos. Los malos tratos para niños abarcan una serie de carencias, que van desde las alimentarias hasta las afectivas. Estas faltas pueden ser recogidas en el propio seno

Reportaje

familiar, o bien, en los centros escolares o de relación, como vecinos. En este primer momento, se plantea, en el equipo de Familia y Menor, **"una exploración dentro de la familia, referida a niveles social, psicológico, de relaciones e, incluso, jurídica en caso de separaciones, problemas de desahucio, etc"**, señala Virtudes. A raíz de esta exploración es cuando el grupo se plantea las posibilidades de trabajar con ella, **"seleccionando los elementos positivos en ella y adecuando otros elementos que se pueden introducir para solventar la problemática que se ha planteado"**. Es el momento en el que dentro del equipo se selecciona una persona de referencia, que es la que establecerá el contacto directo con la familia y actuará en ella, evitando de esta forma el trasiego de profesionales que podrían desorientar y crear desconfianza en el núcleo familiar. **"Claro que esto depende de la familia, ya que muchas no están dispuestas a que entre nadie ajeno"**.

Los apoyos que ofrece el proyecto Familia y Menor engloban desde la prestación económica hasta gestionar plazas en guarderías, pasando por la participación con otras instituciones que puedan ayudar a la resolución de estos problemas carenciales, como Centro de Salud Mental, psicólogo, etc. **"La idea es mantener a los chavales dentro de sus familias, siempre que estas no presenten situaciones de riesgo"**. Estas situaciones de riesgo conllevan la posibilidad que las carencias se acentúen con la aparición de malos tratos, o con un problemática familiar difícil de resolver, por causas que van desde el alcoholismo hasta las drogas.

Existe la creencia, arraigada socialmente, de que los malos tratos sólo se producen en sectores marginales económica o culturalmente, **"aunque hay malos tratos en todas las clases sociales"**, explica Virtudes,

pero sólo conocemos los datos estadísticos de la gente que acude a nosotros. Está claro que la gente de la clase media solventa estos problemas por otra parte. La gente que acude a nosotros es menos capaz de ocultar la situación. En determinadas clases sociales, es más fácil que se produzcan cierto tipo de carencias, ya que se junta el paro, la crisis de pareja y, a veces, el alcohol y la droga". Si se encuentra que la familia puede colaborar, se mantienen contactos directos con ella hasta que **"se supera la problemática. Entonces se deja que la familia actúe de nuevo autónomamente"**. Pero se puede plantear que haya cosas en la familia que no es factible resolver. Entonces se plantea la disyuntiva de separar al niño momentáneamente de la familia. Esto ya es competencia de la comunidad. **"Existen dos vías, para salvar esas carencias que los padres no pueden cubrir, la comunidad madrileña les proporciona un centro,**

al que se traslada al niño durante un tiempo, o bien, colocar a los niños en una familia de acogida. Los padres prefieren la primera vía, pues la familia de acogida es como si les quitaran a los niños ".

Sensibilización social

Pero, ¿se puede responsabilizar a los padres de no saber canalizar su emotividad, de no reaccionar de un modo adecuado ante las exigencias de un niño? **"Los padres no saben salir de algunas situaciones; a veces no son consciente de que estas se plantean. Es una cuestión de modelo. Repiten conductas anteriores que han sobrevivido y reciben a través de sus propios padres"**.

Los niños son los hombres del futuro. Lo importante no es educarles para que sean buenos hijos, sino, para que llegado el momento, puedan ser buenos padres.■

Soledad Galiana

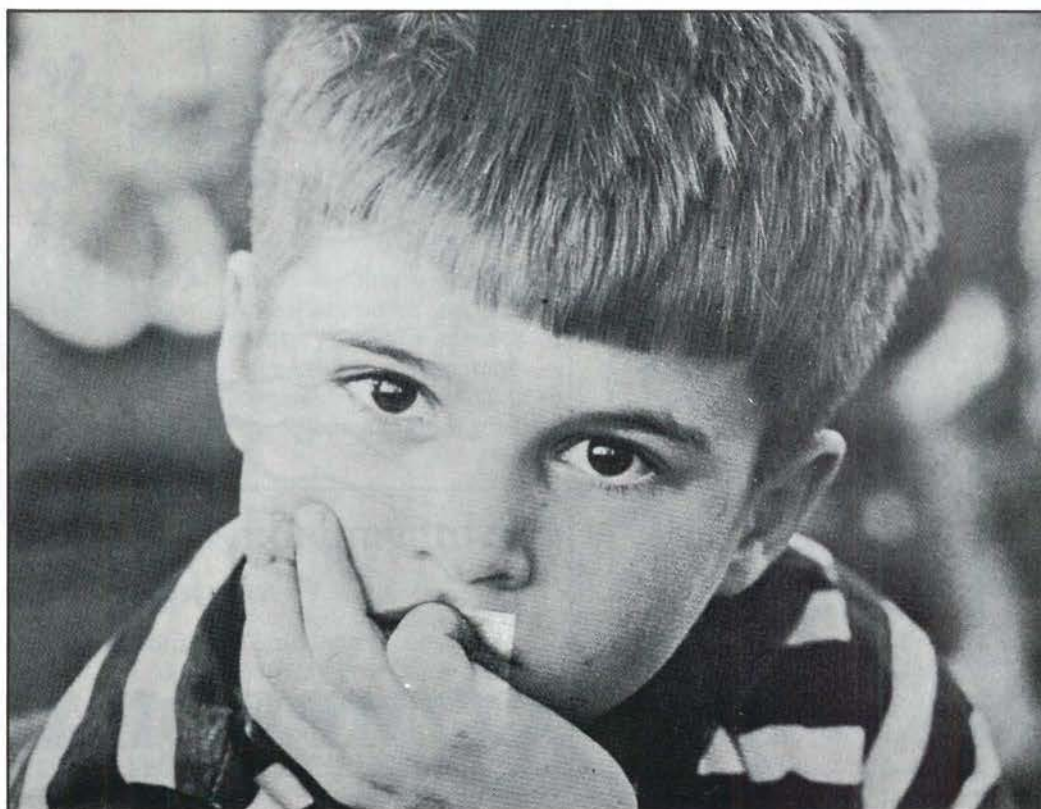

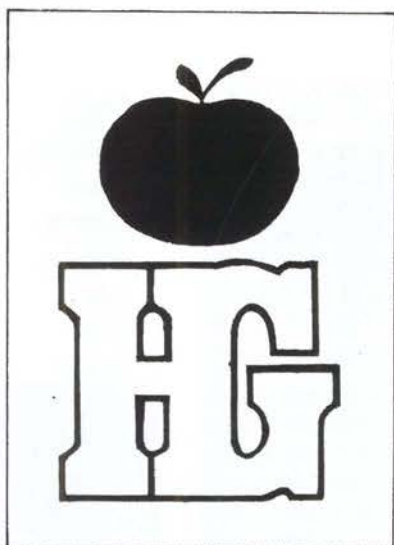

Hiper Getafe

C/. Madrid, 117 Getafe ☎ 695 68 64

Croissantería-Boutique-Variantes
Cafetería-Restaurante

APARCAMIENTO GRATUITO EN 1.º SOTANO

**Nuestro objetivo:
Una compra agradable
con los precios de Hiper Getafe.**

**rompemos
todos los moldes
de precios**

¡VEN A COMPROBARLO!



Sorteo Copa Ronchetti

No hubo suerte para el Tintoretto

El **C.B. Tintoretto** tendrá que enfrentarse con tres de los equipos menos asequibles del baloncesto femenino europeo para acceder a las semifinales de la **Copa Ronchetti**. Después del sorteo celebrado en la localidad suiza de **Zurich**, las jugadoras de **Rafa Peyró** quedarán encuadradas en el grupo **A** junto con **Jedinstvo de Tuzla** (Yugoslavia), **Saturnia Viterbo** (Italia), **Spojna Gdansk** (Polonia). Muy difícil lo tienen esta vez, ya que estos equipos están muy experimentados en las lides europeas y algunos como el **Viterbo** lleva más de cuatro años participando en competiciones europeas. Por otro lado, hay que reasaltar que **Tintoretto** cuenta ya con un nuevo **Sponsor**, la firma de ordenadores **Investrónika**. ■



Un jugador de fútbol asesta varios "pinchazos" con un arma blanca a un compañero de equipo

El jugador del equipo **Flor de la Mancha**, **Francisco Javier Donaire** dio varios pinchazos en la espalda a su compañero de equipo, **Antonio del Castillo**, después de haber tenido una reyerta. El incidente se produjo en el campo de **Magallanes**, el viernes día 17 de noviembre, mientras entrenaba dicho equipo. Los jugadores tuvieron una pequeña disputa por una brisca entrada que le hizo uno a otro. Los jugadores fingieron que se habían perdonado mutuamente y a la salida de los vestuarios se enzarzaron de nuevo, produciéndose así los hechos citados anteriormente. Los padres del agredido pusieron en conocimiento de la policía los hechos, mientras que su hijo era llevado al hospital de la **Cruz Roja de Madrid**, de donde salía el pasado martes día 21 de noviembre después



de haber estado en observación. La junta directiva del equipo ha decidido expulsar al agresor y apartar al agredido del equipo durante seis meses, mandando los pertinentes informes a la **federación madrileña de fútbol** y a la **F.P.D.** ■

El At. Getafe construirá el monumento al corredor popular

El presidente del **At. Getafe**, **Francisco de Torres**, ha propuesto la construcción de un monumento al "corredor popular" que quedará ubicado en el **Cerro de los Ángeles**. Para la financiación del mismo se organizarán dos carreras populares cuyos derechos los tiene la mutua **Pelayo**. El proyecto del monumento está todavía en boceto, pero pronto será presentado a los medios de comunicación. ■

Diario desde una grada

"Ya no saben que hacer"

Raúl Castillo

Es totalmente reprochable que dos deportistas se peleen, pero lo que es deleznable es que dos deportistas de un mismo equipo la emprendan a puñetazos uno con otro, llegando uno de los dos a sacar un arma "blanca" y lo que es peor: atreverse a utilizarla. No sé los motivos que habrá tenido este chico del equipo **flor de la Mancha** para agredir tan brutalmente a su compañero, pero lo que sí sé es que esta es la mejor definición que se podría dar de lo que es la "violencia en el deporte". Como diría con gran sorna el gran maestro y periodista **Luis Carrandell**, "**desde luego, ya no saben qué hacer**". Es la invasión del fanatismo y la violencia en un deporte que fue tan noble en sus orígenes como es el fútbol. La gente ya no se conforma con dar patadas al rival ni arrojar objetos al equipo desde la grada, ha nacido una nueva modalidad de deporte, como es el "gitaneo macarra de la **España** de pandereta" que durante tanto tiempo tuvimos en nuestro sutil país. Lo que se lleva es el morbo, la imitación del film "**La naranja mecánica**".

Así como liarse con queridas y hundir fortunas es el deporte de la clase banquera, lo que se lleva en la **España** cañí es ir al fútbol a pegarse con el vecino de enfrente que nos quita el sitio en el tren, le toca la **Bono-loto** y osa votar al **S.O.E.** Es la violencia como arte, como la destrucción de lo establecido. Sin duda, el uso de la brutalidad es signo evidente de la falta de civismo para convivir en sociedad.

Si a alguien le falta educación para vivir en comunidad debe ser expulsado de esta. Por supuesto, debe de haber justicia y que se analice el caso a fondo y, cuando se demuestre que es culpable, que sea reeducado y no maltratado, ya que el incidente puede haber servido para que el individuo tome conciencia de su papel dentro de la sociedad. ■

GETAFE EXPRES

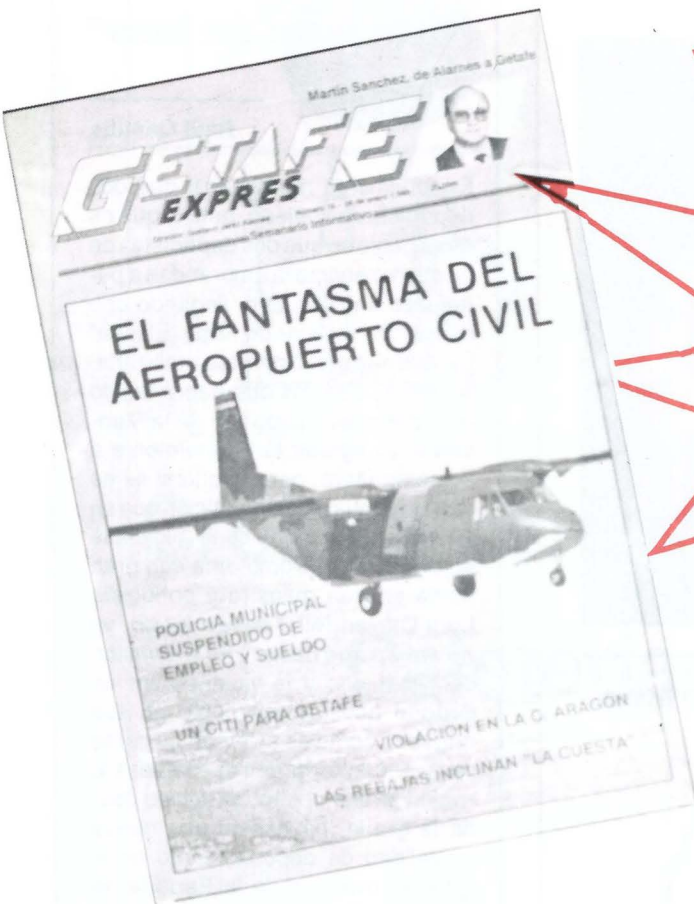

**LA MEJOR OFERTA
DE LA INFORMACION
GETAFENSE**



**PIDALA
¡YA!
EN SU KIOSCO**

GETAFE EXPRES....ACELERA LA INFORMACION

R eportaje

Se prevé lleno hasta la bandera

C.D. Leganés-Getafe C.F.: el "derby" está servido



El próximo domingo se enfrentarán, en un partido de máxima rivalidad, el C.D. Leganés y el Getafe C.F. La marcha de los dos conjuntos en el campeonato nacional de liga es bastante buena por el momento. El Leganés ha conseguido hacer un equipo eficaz a pesar de su modesto presupuesto. Los resultados del bloque están siendo excepcionales. El Getafe está ganando puntos gracias a la excelente calidad individual de sus jugadores. El derby está servido: emoción, pasión e incertidumbre no van a faltar.

No se puede pedir más emoción. Una vez más se van a enfrentar los dos equipos más potentes de la zona sur de Madrid. Por parte del C.D. Leganés, todo parece estar preparado. Luis Angel Duque, técnico de los blanquiazules, se precia de conocer bastante bien al Getafe, "he visto varios partidos esta temporada. Es un equipo incómodo,

con tres puntas muy peligrosas que resuelven un partido en cualquier momento. Habrá que tener cuidado". Para el presidente, Jesús Polo, "el Getafe es un equipo que obtiene muy buenos resultados y que cuenta con una gran plantilla. Seguro que estará entre los primeros".

Al C.D. Leganés se le ha

Reportaje

menospreciado. No se ha contado con él en los pronósticos que siempre se hacen a principio de temporada. Sin embargo, está haciendo una gran temporada, incluso se atreve a golpear a sus rivales fuera de casa. La clave de estos buenos resultados está, según **Duque**, en la gran cantidad de ocasiones que se hacen. **"Siempre salimos a por los dos puntos, ya que, si juegas a empatar, lo más probable es que termines perdiendo"**. La enfermería de **Leganés** está llena. No podrán jugar este partido **Juanjo Calles**, **Mariano I** y **Barcia** (operado recientemente de una ostiopatía de pubis). A pesar de ello, el entrenador confía en que no se noten las bajas de estos jugadores, ya que **"mi equipo es un bloque juega, por líneas y no por individualidades"**.

Los problemas que hay con la vulnerabilidad del césped del **Municipal de Leganés**, hace que el equipo tenga que entrenar en la piscina **Butarque** o en **El Carrascal**. Los hombres de **Luis Angel Duque** son conscientes de los problemas que acarrea esto. Concretamente el mister señala que **"esta situación va en detrimento del propio C.D. Leganés, ya que nosotros nos tenemos que enfrentar a equipos que están acostumbrados a jugar en campos de hierba. Tenemos que acostumbrarnos al césped por nuestro propio bien"**. Al presidente la única solución que se le ocurre es **"esperar a que pase diciembre y el mal tiempo"**.

Habrá lleno

El campo estará abarrotado. **"La única forma de que el estadio no se llene es que ambos equipos hubieran perdido sus partidos de la última jornada disputada"**, dice el Sr. **Polo**. El presidente es optimista y no descarta la posibilidad de que el equipo tuviera suerte y subiera a la segunda división A. **"En este caso, afrontamos la nueva categoría con mucha seguridad. De todas maneras hay que ser realistas y, aunque recuperemos a los lesionados, es muy difícil que-**



dar campeones. Quedan 25 partidos y no se sabe lo que puede ocurrir". Por lo que respecta al equipo de **Fernando Sierra**, se sigue entrenando con normalidad, aunque ha habido

algún que otro problema en el municipal de **Las Margaritas** para entrenar. Las lluvias de la pasada semana obligaron a realizar los entrenamientos en el campo de fútbol **Magallanes**. El

Reportaje



Getafe C.F. está realizando una buena campaña, pero le falta algo. El equipo juega a ráfagas y algunos de los partidos llegan a ser aburridos. Sin embargo, en alguna genialidad de sus juga-

dores, se resuelven los encuentros. Ha habido jornadas en las que se vieron más los fallos del equipo, como contra el **Moscardó**, donde en los últimos metros no se supo rebasar la defensa

del equipo de Usera. También se han conseguido puntos muy valiosos, como los de **Lugo** y **Avilés**. Los jugadores del **Getafe** respetan a sus vecinos y no les sorprende su marcha. Aun así, el **Getafe** va al municipal del **Leganés** con el objetivo de puntuar. La enfermería del **Getafe** no es de las más pobladas. **Michel** está saliendo de una lesión y **Costa** debe coger la forma pronto. Por otro lado, **Arroyo** sancionado para el partido de la última jornada contra el **Langreo**, estará disponible y podrá incorporarse si el mister lo cree conveniente.

Arden las aficiones

De todos es conocida la gran rivalidad que existe entre los **Boys-Leganés** y las **Brigadas Azules**. Es fácil acercarse al campo municipal de **Leganés** y encontrarse pintadas en contra del equipo azul con signos ultras. El año pasado, los **Boys-Leganés** se las hicieron pasar muy mal a "**Los azules**". Estos amenazaron a los seguidores del **Getafe C.F.** y hubo algún que otro problema. Respecto a este tema, el Sr. **Polo** comenta: "**No creo que haya que tomar medidas especiales. Nuestros equipos son lo suficientemente modestos como para que nuestras hinchadas anden pensando en peleas. Por ello, no creo que sea necesario tomar medidas especiales de seguridad**".

Lo que dejaron muy claro las **Brigadas Azules** en una entrevista realizada por nuestra publicación, es que buscarían un ajuste de cuentas por los incidentes del año pasado; "**nos hemos reforzado y les estamos esperando**" es la consigna del grupo ultra. La policía nacional de **Leganés** no va a tomar medidas de excepción, "**si a última hora se nos pide algún refuerzo por motivo justificado habrá que analizar el caso**".

¿Será un gran partido? Es lo único que nos falta por saber. Los ingredientes que le dan emoción ya están puestos. La cita es el domingo por la mañana. Ni jugadores, ni periodistas, ni políticos, ni por supuesto la afición, faltarán. ■

Raúl Castillo

Entrenador del Getafe Comercial Pescados de balonmano

Pedro Moreno: "Nuestro objetivo, jugar la Copa de la Reina"

Tener un equipo de balonmano femenino en División de Honor no es tarea fácil. Comercial Pescados afronta por segundo año consecutivo la liga de las mejores. Pedro Moreno, al frente del equipo, nos descubrió el juego y las aspiraciones de un equipo que no tiene más remedio "que tirar de la cantera".

Preg.- ¿Qué representa para vosotros haber continuado en la División de Honor?

Resp.- Ha sido muy importante, porque tras los problemas que tuvimos el año pasado significa mucho para nosotros. Es un reconocimiento a nuestro trabajo.

¿Qué esperas conseguir esta temporada?

Lo principal es estar entre los ocho primeros para poder jugar la Copa de la Reina, que es el objetivo que nos hemos marcado.

Esta temporada lleváis cinco partidos disputados, dos ganados y otros tres con resultados adversos, ¿cómo calificarías este comienzo?

Pues está en la línea de los objetivos marcados, quizá podíamos haber ganado algún partido más. Pero bueno, estamos siguiendo la línea marcada, importante es seguir así y sobre todo ganar estos dos partidos que tenemos ahora.

Tal vez exista demasiada di-



ferencia entre esta División de Honor y la anterior.

Sí, sí la hay. Sobre todo porque hay jugadoras muy expertas y porque son gente semiprofesionales, que cobra dinero, mientras nuestro equipo no cobra un duro. Somos un equipo, prácticamente, de aficionados, un equipo amateur que se ha hecho de la cantera, sin adquisiciones foráneas porque no podemos pagar a nadie. Este año, las dos jugadoras

que tenemos nuevas son una juvenil y otra del equipo filial. Es con lo que trabajamos porque no tenemos medios para conseguir a otras jugadoras.

Estas dos temporadas enfrentándose al mejor balonmano femenino de España te habrán dado una idea de como se encuentra este deporte y las aspiraciones de cara al 92.

Estamos todavía muy lejos del

masculino. Primero porque hay más medios en el masculino, tanto económicos como técnicos, segundo porque hay más equipos y tercero porque hasta hace poco la Federación no se había planteado promocionar el balonmano femenino y a las jugadoras internacionales. Y ha sido a partir de hace un par de años, Paco Sánchez se hizo cargo del equipo nacional, cuando parece que la cosa va por otros derroteros, hay concentraciones para jugadoras jóvenes, se asiste al Campeonato de Europa que nos va a dar la pauta para Barcelona. Pero, desde luego, ahora estamos dentro de un grupo de países donde el balonmano está más olvidado.

¿A qué equipos ves esta temporada con más posibilidades en el campeonato liguero?

Desde luego, el siempre eterno campeón, el Iber, es el más claro aspirante y luego el EMT que este año está muy fuerte con incorporación de jugadoras importantes, quizás el Constructoras o también el Remudas, que es un equipo que ha ascendido este año, con jugadoras muy jóvenes pero con muchas posibilidades. Leganés también, pero un poco menos porque ha tenido bajas importantes.

Cómo analizarías el equipo por líneas.

En la portería hay dos porteras muy jóvenes, una todavía muy joven, aunque ha sido internacional, y la otra muy joven

E NTREVISTA

también, con 20 años. Gladis es muy rápida, más técnica que Mercedes, pero tiene un problema, que es la estatura, que le hace encajar muchos goles. Mercedes es un portera de más altura, con una capacidad de asimilación de actuaciones flojas, con más moral y que sabe superar los momentos malos. Va a depender mucho de ellas el que tiren para arriba, lo que pasa que tienen todavía mucho que aprender.

La primera línea.

La primera línea es una mezcla de jugadoras jóvenes y de jugadoras más veteranas. Destaca en ella Monserrat, internacional junior y máxima goleadora de la selección, pero también tiene que aprender mucho todavía. Es una jugadora que pelea mucho, muy racial. Luego hay jugadoras como Cecilia, Mayte Carrascal y Julia que son jugadoras más veteranas. Julia es la que aporta mayor variación al equipo y organización, y Mayte es una jugadora que aporta un buen trabajo en defensa, y en ataque colabora con algún lanzamiento, y Cecilia es una mezcla de las dos últimas, es una buena defensora y en ataque, aunque tenga menos capacidad de organización, es capaz de marcar más goles.

Y la segunda línea.



La segunda línea, los extremos son un poco incognita porque hemos empezado la temporada con lesiones. Normalmente son jugadoras jóvenes, sólo Carmen Valdimia y Mayte Sánchez son jugadoras un poco más veteranas, y jugadoras con mucha capacidad de trabajo. Y el resto, Silvia Navarro, Dolores Ginés, Mari Mar Mateos y Magdalena López son jugadoras jóvenes que se complementan.

Y luego las dos pivotes, Pilar López y Eva Hernández. Pilar quizá sea la jugadora que mejor defiende del equipo, y en ata-

que es una jugadora importante, y Eva, que no está jugando mucho pero en la que tengo mucha confianza.

¿Cuál es, a partir de esto, la visión global del conjunto?

Es un equipo peleón, muy racial, que sobre todo en casa, apoyado por la afición de San Isidro, defiende muy bien y pelea mucho, y en ataque hacemos bastantes goles. Nos han fastidiado un poco las lesiones pero con el tiempo espero que vaya para arriba.

No todas las localidades tienen la oportunidad de tener un equipo en esta división, ¿crees que Getafe está concienciado de que tiene un equipo en Liga Nacional?

Yo creo que sí, se va concienciando. De hecho, pienso que Getafe junto con Leganés y Valencia son las ciudades de España que más va a un partido de balonmano. Ver un lleno en un polideportivo, como el del otro día frente al Zaragoza, es muy difícil que ocurra en un partido de balonmano femenino. ■

José Luis Corrochano





CONTRAPUNTO A BARCELONA

Se entera de todo.

Por muy aislado que uno esté y haga lo que haga, puede enterarse de todo lo que pasa en el mundo. Nuestros Servicios Informativos, con José Antonio Ovies a la cabeza, realizan un gran esfuerzo diario para que, a través de distintos programas y de los informativos a las horas en punto, no pase nada sin que tú te enteres.

Si quieres saberlo todo, sintonízanos a todas horas.



70 Emisoras y tú, en Cadena.

Rato Getafe, 101.8 F.M.

RECUERDOS CINEGETICOS

Don Alfonso XIII, aquel gran cazador

MERECE la pena dedicar un espacio a una gran personalidad, don Alfonso XIII (q. G. h.), rey de España, de quien, desde hace muchos años, muy pocos se han ocupado, desde el punto de vista cinegético, en cuya actividad fue también algo excepcional.

No tenemos más remedio que valernos de los datos históricos que han llegado hasta nosotros, que nos legaron sus compañeros de carcerías, que hoy son muy poco conocidos.

Mi admiración y respeto por el augusto cazador, me llevan a escribir estas líneas que son testimonio de algunas jornadas cinegéticas del buen rey de España, de lo mucho que he leído de su vida de cazador, me dan motivo para redactar infinidad de crónicas interesantísimas, de detalles que tuvieron lugar durante los muchos años que ejerció la caza, pues empezó muy joven a practicar esta noble afición, como otros Borbones que le precedieron.

Empezó a cazar en la Casa de Campo, en ojeos domingueros, frecuentando los otros cazaderos reales: El Pardo, Aranjuez, Riofrío y La Granja. El rey simultaneaba la caza con el aprendizaje castrense.

El 12 de enero de 1902, mató don Alfonso XIII su primera perdiz, la pieza reina de la caza menor: «Domingo, a las diez y media, fui de caza de reses. No se mató ninguna, pero yo maté mi primera perdiz a vuelo y tres conejos».

Yebes, calificó a don Alfonso XIII, como «una escopeta fenomenal» condición que no se aprende, sino que se lleva dentro: «En un buen puesto el tirador fenomenal aprovecha, mata delante y deprisa, mata lejos, hace dobles, carambolas, mata centrande, no pierde la cabeza, enjuicia rápidamente el pájaro a que debe tirar primero de la barra que le entra y mata con la regularidad de un motor, desde el principio hasta el final del ojeo, y así todos los días.» Esta fue la categoría que alcanzó don Alfonso XIII: mataba a distancia increíble, sin errar y con pasmosa velocidad y seguridad, hasta el punto que ha sido, creo yo, el único tirador español que llegó a dominar, en ojeos de aluvión, el tiro con tres escopetas y dos cargadores.

Como tirador de pichón, ya en 1905, se situaba a la distancia de 30 metros y así «hasta que salió de España». Sigue Yebes relatando cómo se cazaba en la Casa de Campo, los domingos, después de oír misa en Palacio, seguidamente, bajar a la Casa de Campo, se cazaba deprisa, en ojeos cortos y dos equipos de ojeadores y a la una el almuerzo.

Jefe de Cacerías eran don Antonio Saavedra, Inspector de Cacerías, de grandes conocimientos en cuanto a caza y campo. Hacia 1905 era Montero Mayor y Caballerizo, el marqués de la Mina, a quien sucedió el marqués de Viana y el Primer Montero el conde de Maceda. El mismo protocolo que en la Casa de Campo se hacía en los demás cazaderos reales. El marqués de Viana, teniente coronel de Artillería, 1870-1927, durante veintitrés años desempeñó tales cargos.

De las Agendas de Viana, Yebes, menciona algunas notas que merece la pena reproducir, aunque sea parcialmente:

23 de julio de 1915, Santander, salimos con S.M., que mató un oso.

3 de octubre de 1915, cazamos en El Pardo y soy atropellado por la Real Persona.

2 de febrero de 1917, llego a las dos de la mañana a Moratalla con el duque de Arión. Monto a caballo y salgo para Santa María, llego al cortadero de Palancares, me coloco en los Arrayanes y mato un jabalí. La gran afición que tenía por la montería, pues llegar de madrugada, coger un caballo y salir para el cazadero, lo demuestran. Viana vivió la época de oro de la montería española, en la cual las monterías duraban cinco o seis días, y el número de monteros era elevado si llegaba a doce, la verdadera manera de montar.

Exclama don Eduardo: «Qué contraste con los guateques de sociedad de noventa asistentes y un solo día de montería, que predominaban en la época que vivimos.»

Una cacería singular fue la celebrada del 21 al 26 de noviembre de 1928, en la cual se logró el ojeo récord de Mudela, en El Cotillo, cobrándose 703 perdices entre siete escopetas. En tres días, a tres ojeos diarios, se cobraron 5.002 perdices. En una ocasión anterior, los días 3, 4, 5, 6, y 7 de noviembre de 1910, entre diez escopetas, totalizaron 8.032 perdices y con conejos, liebres y faisanes, llegaron a 9.077 piezas.

El rey Alfonso XIII fue un gran aficionado a la Caza Menor; sin embargo, la montería española no le seducía. Hasta 1919, no tomó parte en las clásicas monterías de Sierra Morena, influenciado por su Montero Mayor, Viana, el cual adquirió en dicho año «El Rincón», en Hornachuelos. Consiguió Viana que S.M. se aficionara a la montería y entre los años 1920 y 1930, frecuentó numerosos cotos, como el de Alameda, del duque de Medinaceli y Cabañeros, del marqués de Valdelagrana, Don Alfonso cazó en Francia, Inglaterra y Alemania y, ya en el exilio, en El Sudán, en 1934.

El conde de Yebes falleció hace poco tiempo y nos legó unas cuantas obras extraordinarias dedicadas a la caza.

Hizo don Alfonso XIII varias expediciones cinegéticas a Los Picos de Europa. Don Manuel M.^o Arrillaga, gentilhombre de cámara de S.M. las describe en su libro «Viajes Regios y Cacerías Reales» 1905, 1912, 1920 y 1926, fueron los años de su reinado en los que acudió al Real Coto citado a practicar su afición favorita, en los dos últimos acompañados de su augusta esposa, cacerías conceptuadas como las más importantes de la vida del monarca.

No era muy numeroso el séquito o acompañamiento del rey, en el que la figura principal era el Montero Mayor. Le seguía en importancia el Montero Segundo y un grupo de aristócratas y grandes de España y otras personalidades y el alcalde del Ayuntamiento de

Camaleño, así como un número de periodistas y fotógrafos. Todos quedaban admirados del trato y sencillez de don Alfonso XIII. La organización de estos actos era bastante complicada, si bien cada vez más perfecta por el interés de las personas encargadas de su preparación y realización, que se ocupaban de los dos

cometidos principales. Una dependencia de la Intendencia e Inspección de los Reales Palacios, a las órdenes del Mayordomo Mayor, con la colaboración de los personajes locales, que contribuían decisivamente al éxito de dichos actos, lográndose abatir en 1912, 125 rebecos y 77 en las monterías de 1920 y 1926.

Refiere Arrillaga la de 1912, que considera la más importante, que empezó en Potes, el día 3 de septiembre. Allí estaban invitados, monteros y ojeadores, buenos conocedores de su oficio. Llega S.M. a las dos de la tarde, tributándole un cariñoso recibimiento el vecindario de la localidad, continuando hasta Camaleño, para emprender la ascensión a los Picos de Europa, llegando a las seis de la tarde. Al día siguiente subieron los expedicionarios por el Canal del Vidrio hasta las alturas donde estaban los puestos, y en aquel 4 de septiembre abatieron 81 rebecos. El día 5 ascendieron por el mismo sitio, el primero el rey, precedido del alcalde de Calameño, buen conocedor del terreno, hasta un paraje situado a 2.500 metros de altura, en cuya ascensión el rey sólo hizo dos descansos de diez minutos. Se colocaron ocho puestos: 1.º, señor Quijano; 2.º, ingeniero de la Compañía de Minas; 3.º, príncipe Raniero y conde de Maceda; 4.º, conde Ribadavia y don Luis Bustamante; 5.º, infante don Carlos; 6.º, infante don Felipe; 7.º, S.M. y el alcalde de Camaleño y 8.º, duque de Tarancón, marqués de S. Martín y marqués de Hoyos.

A las doce menos cuarto se oye el primer tiro, disparado por S.M. Desde esta hora hasta las tres de la tarde que terminó la batida, pasaron por los puestos unos cuatrocientos rebecos, pero sólo se cobraron 81 piezas, 13 de las cuales mató el rey y 16 el infante don Felipe.

Estando S.M. comiendo en el puesto, en compañía del alcalde de Camaleño, éste le dice: «Majestad, mire por dónde entra un rebeco.» El rey, sereno y tranquilo, pero rápido, tira todo lo que tenía en las manos, se incorpora, coge la escopeta, dispara casi sin apuntar y lo abate.

El rey contó los rebecos cobrados y escogió un macho, una hembra y un chivo para regalarlos al Museo de Historia Natural de Madrid.

En la cacería que comentamos don Alfonso XIII tuvo un rasgo de generosidad con un obrero que se le presentó. Dispuso que se le entregasen cinco duros y dos rebecos.

El sábado, el rey, los infantes y demás cazadores, nada más desayunar, se dirigieron a Potes, donde llegaron a media tarde, continuando viaje a Santander.

Y así terminó esta cacería real de septiembre de 1912 en el Real Coto de los Picos de Europa.

**D. VALVERDE
(FEDERCAZA)**



Un pintor de 13 años

David Pasamontes

David es un muchacho alto, espigado, de pelo rubio que le cae sobre la frente, con un flequillo rebelde. De vez en cuando, mientras habla, se peina con los dedos, realizando un gesto maquinal.

Tiene una mirada inteligente y cuando contesta a mis preguntas, lo hace rápidamente, con energía y seguridad.

Nos ha recibido en una pequeña y acogedora salita donde nos muestra algunos de sus cuadros.

Dos óleos y un pastel, para ser más exactos.

Preg. ¿Dónde naciste?

Resp. Aquí, en Getafe.

¿Cuántos años tienes?

Trece

¿Cuándo empezaste a pintar?

Siempre me gustó el dibujo y la pintura. Pero planteármelo seriamente y pintar ya sujeto a una técnica y unos estudios para perfeccionarme no lo empecé a hacer hasta hace dos años, justamente al cumplir los once.

¿Dónde estudias?

En el colegio de Los Escolapios.

¿Dónde desarrollas y aprendes tus cualidades artísticas?

En la Casa de la Cultura. Estudio con el profesor Sr. Duarte.

¿Junto a niños de tu edad?

Al principio sí, pero ahora me han pasado a las clases de los mayores, porque al parecer progresaba muy deprisa.

¿Y no te sientes un poco desfasado o cohibido entre gente mayor que tú?

¡Qué va! Ellos me aceptan muy bien y yo estoy a gusto con ellos. Incluso, en algunos casos hay quien me consulta cosas, bueno... es que incluso saben menos que yo, no porque sean menos inteligentes, sino

porque han comenzado por primera vez este curso y están aprendiendo ahora lo que yo sabía ya...

¿Qué técnica te gusta más: óleo, pastel, acuarela, témpera...?

El óleo; además, me parece que es la que más domino.

¿Espátula o pincel?

El pincel. Se consiguen superficies más suaves y uniformes y te permite mezclarlos

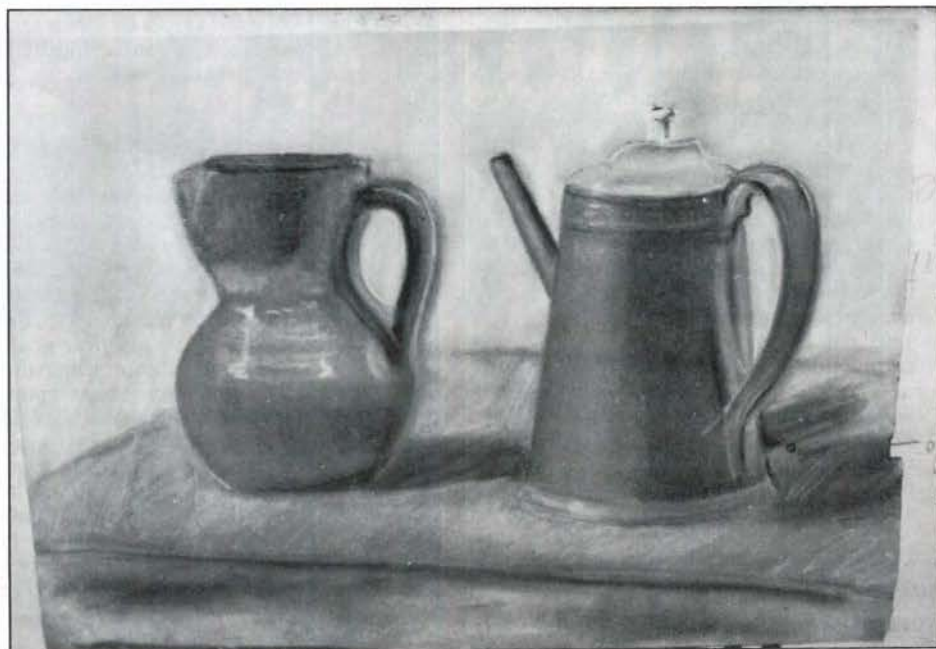

“Mi pintor preferido es Velázquez, aunque admiro a otros. He visitado el Museo Sorolla, El Prado, el Reina Sofía. Me gusta estudiar los cuadros, los estilos y las técnicas de los grandes maestros”

E ENTREVISTA

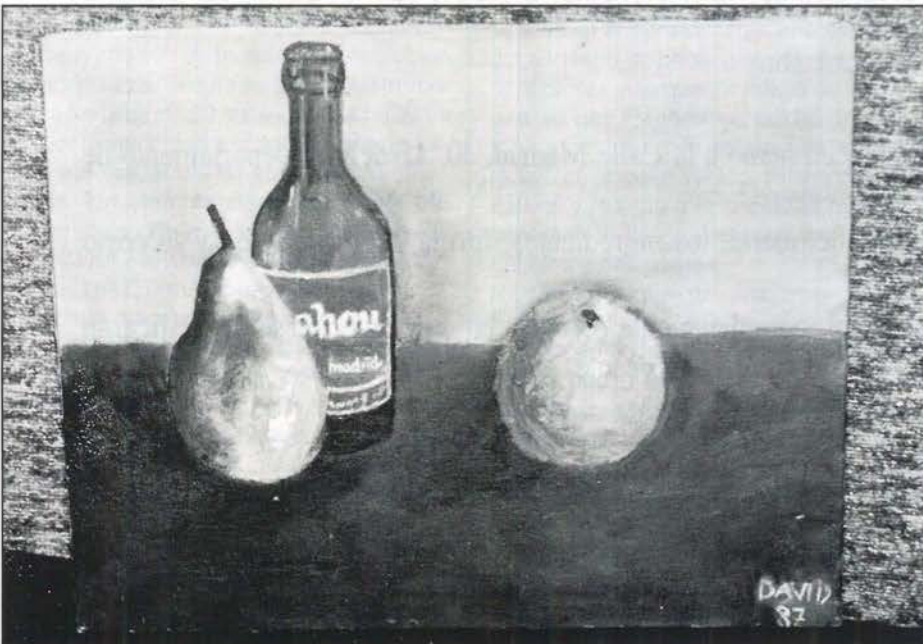

colores mucho mejor.

¿Has expuesto tus obras?

En dos ocasiones he hecho exposiciones en la Casa de la Cultura.

¿Vendes mucho?

(me mira con una sonrisa divertida y responde como si de la cosa más natural del mundo se tratara)

Los regalo.

(al decirlo extiende los brazos con las pal-

mas de las manos vueltas hacia arriba, como queriendo hacerme comprender que es lo obligado. Yo también sonrío y en el mismo tono jocosos formulo la siguiente pregunta)

¿Una especie de inversión para captación de clientes?

Más o menos

¿Tu pintor preferido?

Velázquez. Aunque admiro a otros. He visitado el Museo Sorolla, El Prado y el Reina Sofía. Me gusta estudiar los cua-

“No me planteé pintar sujeto a una técnica y a unos estudios de perfeccionamiento hasta hace dos años, justamente al cumplir los once”

dro, los estilos y las técnicas de los grandes maestros.

¿Te consideras distinto a los niños de tu edad?

No, no. Yo soy un chico normal y también juego como ellos.

¿Cuánto tiempo le dedicas a la pintura?

Dos días a la semana.

¿No te parece poco tiempo?

Los estudios no me permiten dedicarle más tiempo.

¿Hay más pintores en tu familia?

(David vuelve a sonreír. Se peina nuevamente su flequillo y con un gesto me indica un precioso niño que en una mesa cercana dibuja con un rotulador rojo. Aunque rudimentario, sobre el papel va apareciendo la figura de un gamo. Al verse observado levanta sus grandes ojos y me mira curioso)

Es Bambi -me aclara con aire de suficiencia. Y acto seguido vuelve a concentrarse en su obra, con aire solemne-

Mientras nuestro fotógrafo se dedica a los cuadros de David, me entretengo en hablar con Jorge -es el nombre del pequeño artista- que con trazos enérgicos dibuja ahora lo que me parece un ratón, o tal vez un canguro.

Me dice que, cuando tiene tiempo, su hermano David "le echa una manita" y le enseña a dibujar.

David, por su parte, me aclara, antes de partir, que GETAFE EXPRES ha reproducido ya un grabado suyo, allá por el mes de mayo o junio. ■

Víctor Manuel Muñoz
Fotos: Noé Mora



Ayuntamiento de Getafe

INFORMA

La Delegación de Consumo del Ayuntamiento de Getafe, dentro de la Campaña navideña de información, y en su deseo de colaborar en la búsqueda de menús de Navidad que se salgan de la espiral de tradicionalismo y carestía, organiza el

I CONCURSO DE MENUS ALTERNATIVOS NAVIDEÑOS

Los requisitos para poder participar son:

- Ser vecino/a de Getafe.
- Enviar por correo certificado o en mano a la Calle Madrid, 10, 1º dcha. (Departamento de Consumo), un sobre con:
 1. Folio explicativo del título del menú, los ingredientes, forma de preparación y su costo en pesetas.
 2. Sobre con el título del menú, completamente cerrado, en cuyo interior se especificarán el nombre, dirección y teléfono del concursante.
- El plazo de entrega estará abierto hasta el 30 de noviembre.

La selección previa se realizará el día 1 de diciembre y se valorará su condición de alternativo, original y mejor calidad-precio.

De esta selección saldrán 10 menús, para un posterior concurso de cata según las indicaciones que aparecerán en el Boletín Informativo del Ayuntamiento de Getafe, Nº 121.

La relación de premios es la siguiente: 10.000 pesetas por la primera selección y opción a un primer premio de 60.000 pesetas y un segundo de 30.000 pesetas.

La entrega de premios se realizará el mismo día de la cata de menús, siendo indispensable la presentación en el concurso de catas, de los 10 seleccionados para optar a las 10.000 pesetas.

La presentación a este concurso, obliga a la aceptación de estas bases.

Getafe, 10 de noviembre de 1989

Fdo.: JOSE LUIS RIVAS CABEZUELO
Concejal de Consumo

FIELES A
LA BALANZA
EN

GETAFE Naturalmente

SUGERENCIAS

MÚSICA
Heavy

Hace mucho tiempo que se oyen voces que claman por la muerte del heavy, un género que surgió con el rock&roll y que, a finales de los 80, parece adquirir nuevas fuerzas, cuando un **Bowie** se plantea que no estaría mal algo más de rabia en sus canciones. En EEUU y en Europa, nuevos grupos heavys arrasan sin compasión. Un nombre basta, **Guns and Roses**.

Lo que no puede negarse es que el heavy ha sufrido también una evolución apreciable. Si durante los 70 y la primera parte de los 80, este se caracterizaba por la velocidad y la estridencia de sus melodías, ahora las cosas han cambiado. Un ejemplo claro son **The Cult**. Desde su **Rain**, más gótico que heavy, a **Wild Flower** -del Lp, **Electric** (Virgin, 1987)-, más heavy que gótico, al actual discote que es **Sonic Temple**, puro heavy metal. Los que han seguido su evolución podían adivinar, por la fuerza de sus canciones, hacia dónde iban. Ahora ya está claro. Pero su cali-

dad, en lugar de rebajarse, se ha incrementado, en un disco donde las canciones se suceden sin romper los tímpanos y en el que incluso participa **Iggy Pop**, coreando un tema llamado **New York City**. Esto es ya suficiente tarjeta de presentación. ■

S.G.

**LIBROS****"Madame Bovary"**

Autor: Gustave Flaubert
Traducción: Carmen Martín Gaité
Ediciones: Orbi.

Obra que sufrió, en su momento, un proceso judicial al considerarse una exaltación del adulterio, aspecto que por otro lado no deja de ser más que un reflejo de la sociedad, ya que Flaubert es, dentro del realismo, la postura más estetizante, donde a través de la observación, refleja de forma natural y realista a la sociedad burguesa, poniendo al descubierto sus costumbres, anhelos y desgracias.

Narra la historia de una mujer, Emma Bovary, bella, egoísta, más bien corta de entendederas, cuyo ideal romántico acaba destrozado en el duro choque con la realidad. De esta manera logra engañarse a sí misma, a su marido y a cuantos la rodean.

**MAIZ Y PALOMITAS**

"HABLANDO CON LA MUERTE" o **"TALK RADIO"** de Oliver Stone es una de las últimas películas del famoso director de **"Platoon"**.

Basada en un hecho real sucedido en EEUU, donde un famoso locutor murió asesinado por un miembro de su audiencia, el este film analiza la labor de un locutor de radio que atrae a audiencias masivas a través de su programa radiofónico. Mediante diálogos efectistas, el locutor Barry Champlain contacta con una audiencia local que está a punto de incrementarse cuando una cadena intenta comprar el programa para emitirlo a nivel nacional.

La trayectoria profesional y personal del personaje se dibujan en esta película a través de una historia que sucede entre las cuatro paredes de un estudio radiofónico. Se trata de una película más filosófica que cinematográfica, incitadora de la reflexión. ■

Esther García

Sufre un exceso de anhelos y sueños románticos que son motivados por el gran número de novelas de este estilo que lee y que la hacen sumergirse en un mundo que no existe, un mundo que al chocar con la cruda realidad no la satisface. Ello, junto con la decepción que sufre de sus numerosos amantes y con una posterior ruina económica, le hacen caer en una profunda amargura de la que no tiene salida. Desde esta perspectiva, Emma, sólo ve un resquicio de luz en lo que muchos consideran una posición "cobarde".

Esta novela es un magistral estudio psicológico del carácter y de las reacciones de su protagonista, enmarcado por una penetrante pintura, crudamente satírica, de la sociedad burguesa de la época. ■

G.M.

AGENDA**III Muestra de teatro local**

Día 2. "El amor de don Periplín con Belisa en su jardín" de Federico García Lorca (Grupo TRIQUIBANBUEDOS)

Día 3. "Pido la palabra" de Marisol San Martín (GRUPO TALLER TEATRO, de la Asociación Cultural Extremaña)

Día 4. "La casa de los crímenes" de G. Alvarez y Muñoz Seca (Grupo AMAUTA)

Día 4. "El sexo débil" de Carlos Carrión (Grupo AMAUTA)

Día 5. "Pedro y el capitán" de Mario Benedetti (Grupo AL ALEA)

Recital

Día 1. Recital de Roberto Sosa (Centro Municipal de Cultura -C/ Madrid-, 20,00 h.)

Teatro Clásico

Días 4 al 9. Representaciones a cargo del Grupo ZAMPANO (Centro Municipal de Cultura. 20,00 h.)

Casa de Andalucía

Día 2. Entrega de premios del III Certamen de Poesía.

Centro Cultural Ricardo de la Vega

Este edificio fue cárcel del partido judicial de Getafe. Se encuentra en la calle del Calvario nº 3, tiene dos plantas; su superficie es de ochocientos dos por noventa; tiene su fachada principal y su puerta de entrada por la calle del Calvario. Linda por la derecha con la calle del Beso, y a la izquierda con la calle de la Cárcel y las fincas de doña Tiburcia Morales y de los herederos de don Raimundo Fernández Cuesta.

1617: Real Provisión por la que se manda construir el alfolí y la cárcel en Getafe. (Alfolí que serviría para depósito-granero público). (1)

1772: Petición de licencia para fortificar las puertas y la pared de la cárcel y evitar la ruina que amenaza la oficina, remojadero de pescado. (2)

1796: Informe sobre el estado deteriorado de la Real Cárcel. (3)

1800: Permiso concedido a la junta de propios para librar los gastos de reparación de la cárcel pública. (4)

1839: Acuerdo del Ayuntamiento de Getafe de suministrar dinero al Alcide de la prisión nacional porque no le alcanza el presupuesto, ya que no pagan sus cuotas los restantes pueblos del partido. (5)

1868: La corrección pública en Getafe se verifica en la cárcel del partido y en la municipal, adornadas de regulares condiciones higiénicas. (6)

(1) Archivo de la Villa de Madrid.

(2) Fariña Jamardo. "El Getafe del siglo XVIII", página 140.

(3, 4, 5) Archivo Municipal de Getafe.

(6) Marín Pérez. "Guía de Madrid y su provincia 1868", pág. 427.

1938: Expediente de entrega de la prisión al partido judicial de Getafe al Ayuntamiento de esta villa por ser suprimida temporalmente hasta nueva orden. (7)



1954: Orden 00.21, de Octubre y 9 de Noviembre de 1954 (Ministerio de Justicia. BB.OO. 31 de Octubre y 16 de Noviembre), se suprimieron las Prisiones de los Partidos de Tortosa-Tarragona y Getafe. (8)

1955: En pleno del ayuntamiento de Getafe del 22 de Junio se ofrece el edificio para acuartelamiento de la Guardia Civil. (9)

Pleno del 1 de Julio, la 3ª Compañía 101, Comandancia de la Guardia Civil, no acepta el edificio. (10)

1956: Acuerdo de pleno del 6 de Septiembre; dejar sobre la mesa la solicitud de cesión de una planta del citado edificio a la Asociación Artística de Getafe. (11)

1957: Pleno de 5 de Mayo, se cede al Ministerio de Educación y Ciencia, para instalar en él un centro de educación de

adultos. En este año aún es depósito municipal de malhechores; en otras palabras, la prisión o calabozo del Ayuntamiento de Getafe; después dejaría de serlo, pasando su cometido a la prisión de Carabanchel en Madrid. (12)

1970: Sesión y Pleno del Ayuntamiento 30, de Noviembre: Aprobación del proyecto y presupuesto técnico para la construcción de una nave para prácticas de taller con maquinaria en el Centro de Extensión Cultural "Ricardo de la Vega". (13) (Nota: En ésta sesión se le llama por vez primera a éste edificio "Ricardo de la Vega").

1971: Aprobado proyecto y presupuesto para la construcción de una nave (pleno del 13 de Enero). (14)

1981: Deja de ser Centro de Formación de Adultos, tratando con la Caja de Ahorros y

Monte de Piedad para que fuese rehabilitada una de sus plantas, dejando el resto del edificio para museo y salón de exposición municipal; al parecer no hubo acuerdo entre ambas partes. (15)

(7-8-9-10-11-12-13-14-15) Archivo Municipal de Getafe.

Las obras para la restauración de éste edificio empezaron en 1.981. Hoy están totalmente acabadas.

Este centro disponía de biblioteca pública, era centro de enseñanza para mayores, y en su interior se celebraron alternativamente varias exposiciones de arte con motivo de las fiestas patronales de Getafe. ■

Marcial Donado

y todo ello con un sistema muy fácil:

1 MULTIAPARCAMIENTOS DE CARRITO

En varias zonas del p rking ALCAMPO se encuentran «islas de Aparcamiento de Carritos» dispuestos de tal forma que a usted le sea c moda disponer de un carrito a escasos metros de donde ha aparcado su veh culo.

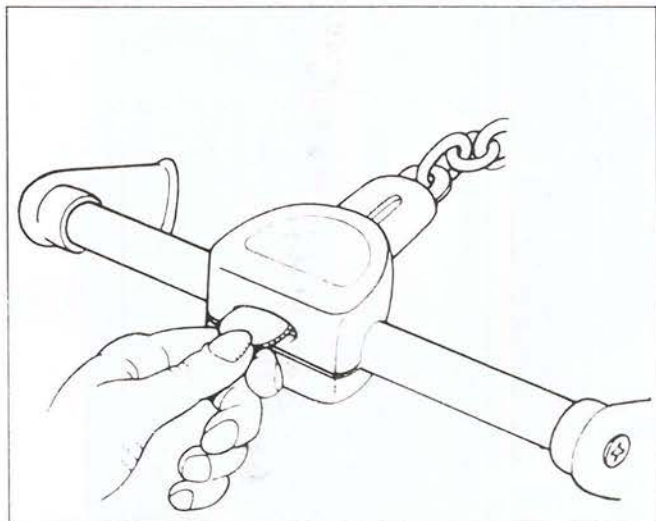

2 CARRITOS ENCADENADOS MEDIANTE «CERRADURA-MONEDA»

En todas estas «islas de Aparcamiento» se encuentran dispuestos, encadenados unos a otros, los carritos de compra para su uso.

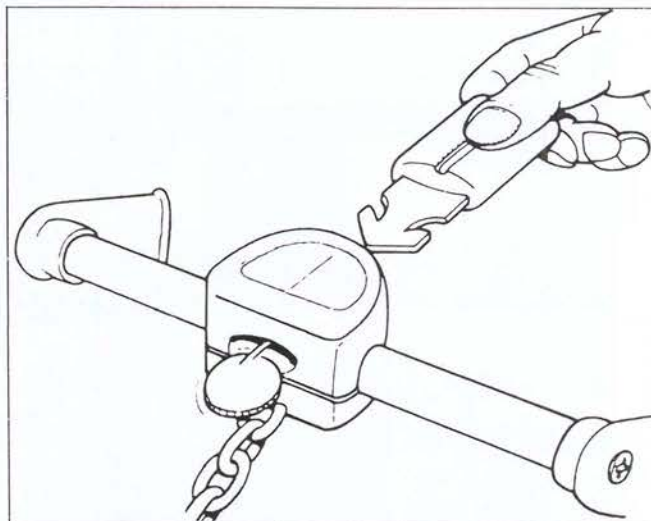

Si desea retirar su carro:

- Introduzca UNA MONEDA DE 100 PESETAS en la cerradura y autom ticamente se desprender  la cadena y le dejar  el carro listo para su uso.
- DURANTE TODO EL RECORRIDO DE SU COMPRA ESTA MONEDA PERMANECE RETENIDA EN LA CERRADURA.

¡Este es un servicio totalmente gratuito en el que la moneda que usted deposita s lo act a como mecanismo de control!

Quando desee dejar su carro:

- Una vez finalizada su compra, lleve el carrito hasta cualquier MULTIAPARCAMIENTO DE CARRITOS e introduzca en la cerradura la cadena del carrito anterior.
- AUTOMATICAMENTE LE SERA DEVUELTA LA MONEDA DE 100 PESETAS que usted hab a depositado.

**POR UN MEJOR SERVICIO
AGRADECEMOS LA COLABORACION
DE TODOS NUESTROS CLIENTES**

ALCAMPO

GETAFE

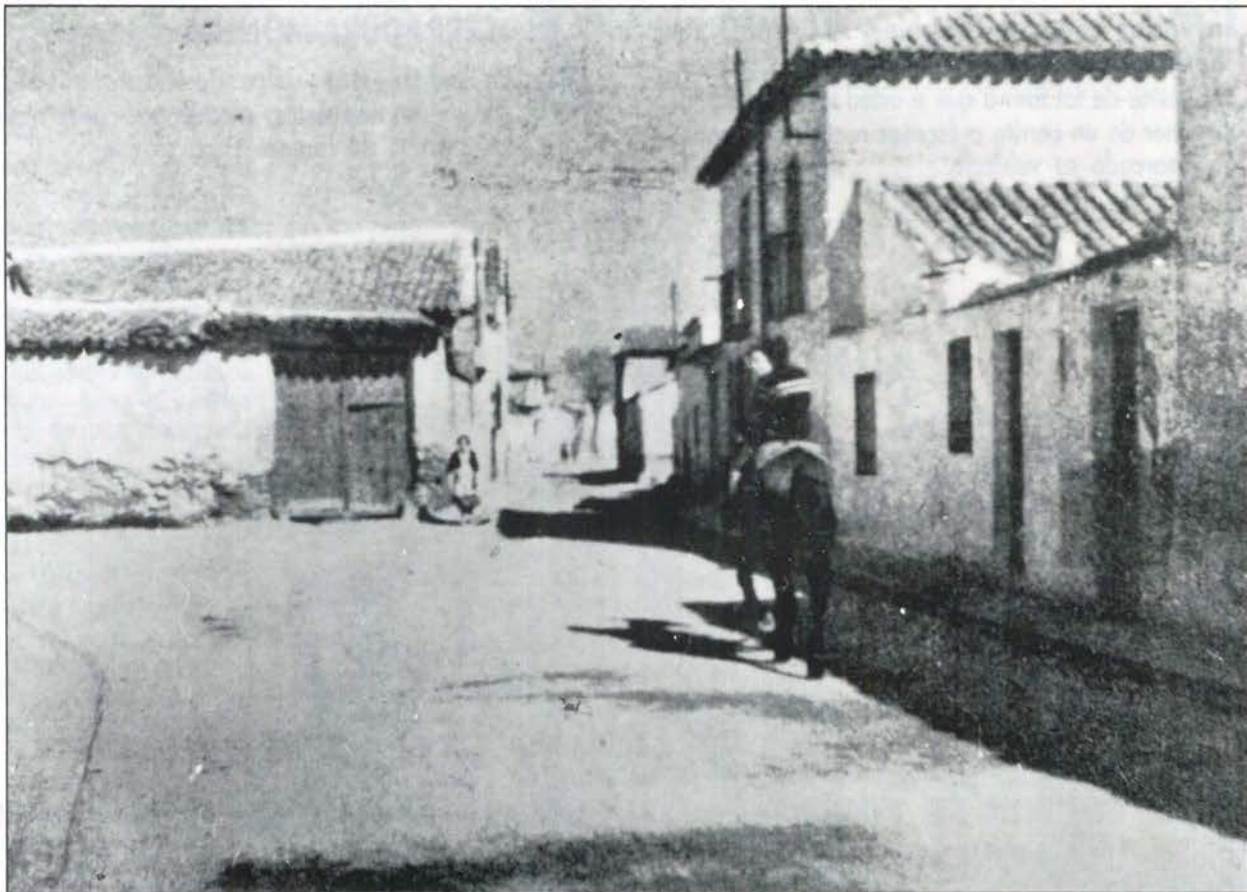

C/ Escaño

En esta página de imágenes con nostalgia del Getafe de antes, traigo hoy esta foto hecha en los años 50. La foto corresponde a la calle del Escaño, exactamente a la altura de la calle del Marqués; señalo el nombre de calles para que sirva de orientación, tanto a aquellos que lo conocieron y lo han podido olvidar, como a quienes porque viven en otro barrio y por el cambio que éste ha dado, no podrían reconocerla.

En este barrio, que fue el mío y, concretamente, en una de las últimas casas de la calle del Marqués, vivió una señora que la llamaban la "chevela", que fue bastante popular entre los vecinos en aquellos años. La "chevela" hacía las veces de pregonera particular, supongo que a cambio de algunas pesetas, aunque no lo puedo asegurar.

El caso es que cuando alguien que habitaba en Getafe moría, la podíamos oír por las calles voceando el nombre del fallecido, cuándo iba a ser enterrado y el día y la hora de funeral.

También solía vocear la "Chavela" los géneros que se vendían en una casquería situada en la calle de la Cruz (junto a la plaza Palacios). Aún recuerdo su andar despacio por las calles de Getafe, apoyándose de vez en cuando sobre su bastón y voceando su estribillo: "**hay casquería hoy, oiga, hay casquería**"; y a continuación iba detallando una serie de géneros que se podían comprar ese día en el establecimiento.

Con estas pequeñas notas y apuntes no trato de imitar a ningún historiador o cronista, ni de copiar artículos que hayan sido publicados en algún medio de comunicación. Solo pretendo sacar a la luz imágenes y vivencias propias, que para muchos serán desconocidas, del Getafe de hace unas décadas. Y aprovechar para animar a cuantos puedan colaborar en esta tarea a que participen.■

M.F. Serrano

UN NUEVO SERVICIO A NUESTROS CLIENTES



No son coches de carrera

- Los carros, al estar abandonados, son utilizados por los niños como bólidos en sus juegos.



No son coches de choque

- Los carros, al estar abandonados en cualquier sitio, entorpecen el tráfico y su entrada o salida de los aparcamientos.

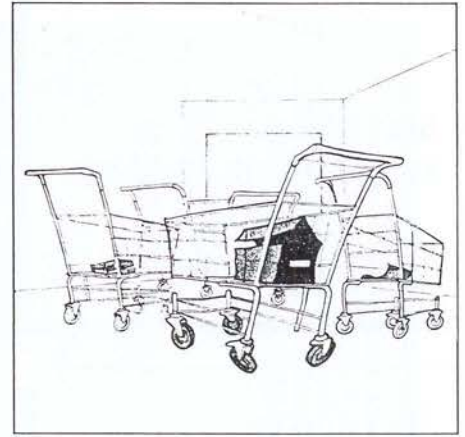

Para que no se deteriore

- Los carros, al dejarse abandonados y dispersos, se deterioran y se usan indebidamente.

ALCAMPO PONE AL SERVICIO DE SUS CLIENTES EL SISTEMA DE MULTIAPARCAMIENTO PARA CARROS ENCADENADOS QUE LE GARANTIZA:

- | | |
|---|---|
| <input type="checkbox"/> Tener siempre a mano un carro para su uso. | <input type="checkbox"/> Eliminar roces de los carros a los coches. |
| <input type="checkbox"/> Que los carros no ocupen plazas de aparcamiento. | <input type="checkbox"/> Conservar los carros en perfecto estado de limpieza. |

ALCAMPO
GETAFE

elites

**MODA
HOMBRE Y MUJER**

PLZA. ESCUELAS PIAS, 1
TEL: 695 61 24

MODAS



JOSE MARY

C/ TOLEDO, 36 TEL: 695 52 60



NOVIA

AVDA. LOS ANGELES, 19
28903 GETAFE (Madrid)
Telef: 681 64 36

ZMAELSE S.L.

MANTENIMIENTOS ELECTRICOS Y SERVICIOS

- * Mantenimientos Electricos
- * Estudios y Realización de Mantenimientos Preventivos
- * Redes Informáticas
- * Alarmas (Robo, incendios, Gas)

- 24 HORAS -

C/ Carabanchel, 29 (LOCAL)
Tel. 695 04 35 GETAFE



*Puertas
Berona, s.l.*

**PUERTAS
(DE SEGURIDAD
E INTERIOR),
ARMARIOS,
HERRAJES Y
CUBRE-
RADIADORES**

Ciempozuelos, 8
28904 GETAFE
Teléf. 681 29 01



PELETERIA
RUBEMAR

PIEL FINA - MOUTON - NOVAC -
ANTE Y NAFA.

**ARREGLOS Y
TRANSFORMACIONES**

**CALIDAD
Y MODA
EN PIEL**

C/ Luna, 8
Telf.: 695 81 46
28901 GETAFE - Madrid



**Cruz Roja Española
GETAFE**

pone
a su disposición
GABINETE PSICOLOGICO
- UTILIZALO -

COPICENTRO

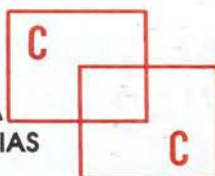

- * PAPELERIA
- * FOTOCOPIAS
- * IMPRENTA
- * PLASTIFICADOS
- * ENCUADERNACION
- * SUMINISTROS OFICINAS
- * REGALOS

C/ MADRID, 34 Tel. 695 25 19
GETAFE

**MESON
DE
JEROMIN**

**BOMBI
EL SITIO IDEAL**

Felipe Estevez, 4 GETAFE

Cruz Roja Española



Asamblea Comarcal
CRUZ ROJA ESPAÑOLA
C/ LEGANES, 15
Tfno. 695 60 47
-GETAFE-

**Cena Gala Tradicional
CRUZ ROJA ESPAÑOLA**

**Día 2 de DICIEMBRE (22h.)
- Salones Emperador-**

El reconocimiento médico laboral

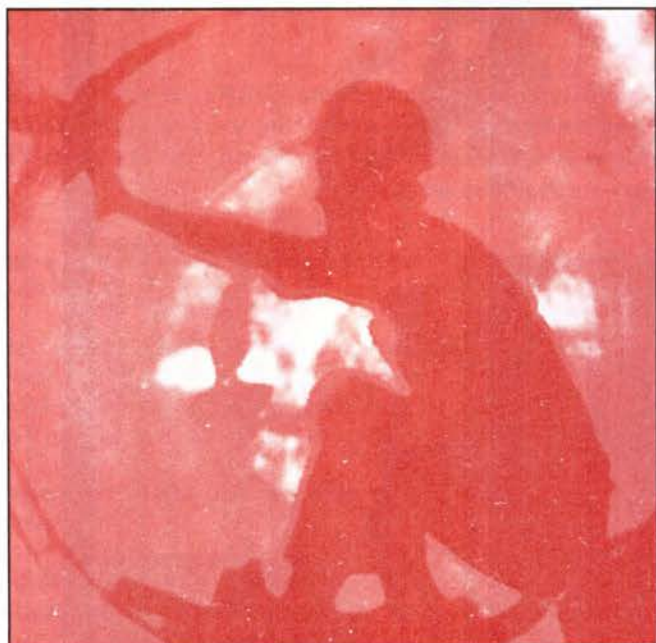

Los reconocimientos médicos tienen por objeto la protección y promoción de la salud de los trabajadores mediante la vigilancia del estado físico, psíquico y sensorial de cada uno de ellos en relación a los riesgos potenciales que plantea la ocupación y el medio ambiente laboral, susceptibles de prevención médica.

Clases de reconocimientos médicos laborales

1) RECONOCIMIENTOS MEDICOS PREVIOS O DE INGRESO:

Se realiza a los aspirantes a ingreso en las plantillas de las empresas, constan de un examen médico y de un examen psicológico, una vez realizado se da el **apto médico + apto psicológico = aptitud para puesto de trabajo = ingreso en la plantilla de la empresa.**

2) RECONOCIMIENTOS MEDICOS PERIODICOS:

Es aquel que se realiza de forma obligatoria y periódica, una vez al año (exceptuando los grupos laborales especiales en los que se realizará semestralmente o incluso mensualmente), con objeto de preveer, detectar y corregir, los riesgos potenciales a los que el trabajador está sometido y que fundamentalmente son:

- **Riesgos de carácter laboral**, en razón de las tareas que realiza y de los potenciales riesgos que conlleve o del ambiente laboral en que se desarrolla la jornada de trabajo.
- **Riesgos de carácter personal**, por razón de edad, sexo, herencia, estado de vida, hábitos nocivos, enfermedades padecidas, etc.

Objetivos de los reconocimientos médicos periódicos

- Diagnosticar precozmente enfermedades o dolencias a través del examen clínico y de las pruebas complementarias.
- Detectar enfermedades infectocontagiosas que pudieran propagarse en el medio laboral.
- Establecer la relación existente entre el estado de salud observado en el trabajador y sus condiciones de trabajo.
- Influir en la modificación de aquellos estilos de vida que encierran hábitos nocivos para la salud del trabajador o para sus compañeros de trabajo (alcoholismo, toxicomanías, etc.).
- Divulgar conocimientos para el cuidado y promoción de la salud individual y comunitaria de los trabajadores.
- Comprobar la aptitudes físicas, psíquicas y sensoriales de cada trabajador en relación con su cometido laboral a fin de evitar accidentes y enfermedades médicamente previsibles.
- Hacer hincapié en las normas de higiene y seguridad como instrumento preventivo de los accidentes de trabajo.

Estas funciones pueden ser realizadas y se realizan perfectamente por unos profesionales sanitarios que tras realizar los seis años de licenciatura en Medicina y Cirugía realizan una especialización de tres años en las Escuelas de Medicina del Trabajo; son los Médicos Especialistas en Medicina del Trabajo; son el potencial humano médico y científico un tanto olvidado todavía en la actualidad. ■

Dr. Luis Megino Medina (Pza. de España, 1)

SOLANO

Revista de Humanidades
del Instituto de Estudios
ALONSO DE COVARRUBIAS

Año II - N.º 3 - Noviembre 1989

250 ptas.



● 70 Aniversario
de la Consagración
de España
al Sagrado Corazón

● El poblamiento
romano en Getafe

● Han aparecido
«Cuentos de locos»
de Silverio Lanza

● Un tesoro en
la calle de Atocha:
La Sociedad
Cervantina

Manolo Méndez

“Dos años en la cueva”

Es el típico leo orgulloso y algo introvertido aunque, tímido, “no te creas”. Tiene veintitres años, le gusta dormir, jugar a los bolos y al tenis. Sus palabras son las justas y bien medidas; su música, el funky, y su mayor deseo, montar un “garito” en Getafe. Ahora, y desde hace algo más de un año, es el encargado del Güerto; antes, fue jefe de barra y, en total, son ya dos años los que lleva en -como él solito afirma- “la cueva ésta”.

Preg.- ¿Qué prefieres, la barra o el local entero?

Resp.- Bueno... detrás de la barra me lo he pasado muy bien, pero me gusta más la función de encargado; se puede hablar más y mejor con la gente.

¿Crees que tanta parafernalia atrae a los clientes?

Sí, gusta. Tiene bastante aceptación, lo que pasa es que te cansas de todo.

¿Tienes equipo de música en casa?

Sí, pero de aquí salgo saturado. Me monto en el coche y no me apetece ni poner la radio.

¿Cómo ves el tema de la diversión en Getafe?

Bastante bien. Es uno de los mejores pueblos de la zona y la gente, la mejor.

Vosotros también tuvisteis algún problema con el ayuntamiento...

Sí, sobre el tema de ruidos. Si esto es volumen, tengo yo más en mi casa. Lo que se están proponiendo es llevar a la ruina a todos los locales.

¿Qué plantarías tú en el Güerto?

Me gustaría sobre todo un tipo de gente: mayor y que consuma.

Sin embargo, ahora tenéis una clientela algo joven...

El 15 ó 20% de la gente que viene se pasa la tarde bailando y rompiendo. La noche falla mucho; a partir de las doce no puedes esperar gran cosa. Y los fines de semana se pone ésto de criaturitas...

¿Reserváis el derecho de admisión?

Sí. Nunca sabes los problemas que te

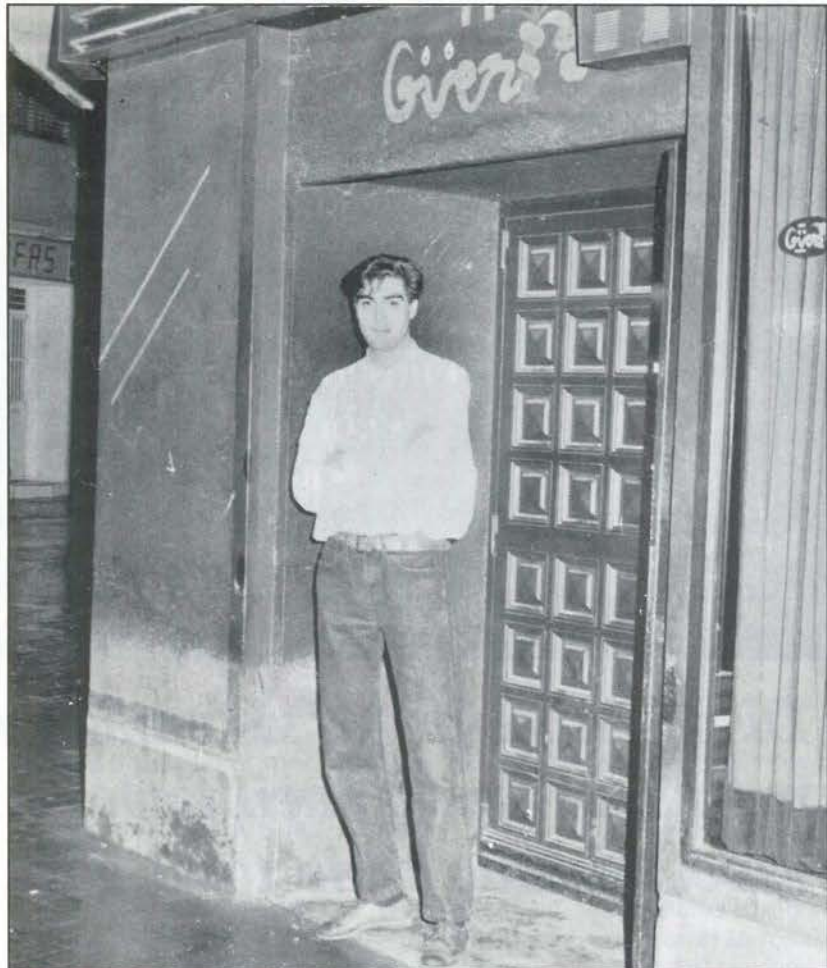

pueden venir.

¿Cuál es el mejor video que tenéis?

El del loco... de Dead or Alive. Sólo lo podrás ver aquí.

¿Proyectos para el local?

Vamos a reformarlo, para esta primavera. Queremos darle claridad, quitarle espejos... le hace falta un cambio.

¿Y para tí?

A nivel personal y en un futuro próximo, quiero montar un “garito”. A ser posible, en

Getafe.

Alguna anécdota...

No sé... Hace dos domingos, hacía tanto calor que tuvimos que echar a la gente a la calle durante unos quince o veinte minutos. Luego volvieron a entrar y parecía la entrada a un gran estreno de película. Para su compañero de fatigas, la anécdota más curiosa ocurrió en la Nochebuena del año pasado cuando, ante el asombro de los del Güerto, la gente no quiso bailar rumbas. Qué se le va a hacer...■

**Manuela Ortiz
Foto: Miguel Martín**

SI QUIERE UN SERVICIO RENTABLE y EFICAZ

¡CONFIE EN NOSOTROS!

■ **Limpieza de todo tipo de superficies:**

• OFICINAS

• LOCALES

• NAVES INDUSTRIALES

• HOSPITALES

• COLEGIOS

• BANCOS, COMUNIDADES, ETC.

■ **Servicio de abrillantado y cristalizado de suelos**

■ **Lavado de entelados y moquetas, etc...**

— *Disponemos de los sistemas y maquinaria más modernos para facilitarles un servicio especializado y de total garantía.*

PRESUPUESTOS SIN COMPROMISO

**SERVICIO DE LIMPIEZAS
PATENA, S.A**

Avda. Orellana, 12, 1.º C - LEGANES (Madrid)

Teléfono: **693 18 87**



CADENA RATO

**RADIO GETAFE
101.8 FM**

- 8:30 *Arus con leche*
- 9:30 *Línea abierta*
- 10:00 *Magazine*
- 10:20 *Horóscopos*
- 10:30 *Consejos (médico- fiscal- abogado- Noticias de la semana)*
- 10:40 *Jaque al aburrimiento*
- 11:10 *Receta D. Pepin*
- 11:40 *Conexión Leganes Uno*
- 12:00 *El rompecabezas (humor)*
- 12:35 *Conexión con la Unidad Móvil*
- 13:30 *Informativo Local*
- 13:45 *Tiempo Cien (informativo)*
- 14:30 *Sur Deportivo 1ª Edición*
- 15:00 *En un rincón del alma*
- 16:00 *Con Solera (copla española)*
- 17:00 *Musicales Radio Getafe*
- 20:00 *Redacción Tarde (Informativo)*
- 20:15 *Sur Deportivo (2ª Edición)*
- 21:00 *Basa Rock*
- 22:30 *Goles. Pedro Pablo Parrado*
- 00:00 *Historia de un día (Informativo)*
- 01:00 *La calle del mundo (magazine)*
- 04:30 *Goles (repetición)*
- 06:00 *Radio Reloj (Informativo)*
- Sábado**
- 08:30 *Arus con Leche*
- 09:30 *Getafe, empresa de todos*
- 10:00 *60 Minutos con Pedro Castro*
- 11:00 *Café en la Marquesina (Tertulia)*
- 12:00 *En un rincón del alma*
- 13:00 *Basa rock (edición sabado)*
- 15:30 *Todo Sport*
- Domingo**
- 11:00 *En Juego*

(Noticias cada hora en punto)
Durante el mes de diciembre, todos los jueves, a partir de las 10:30 y durante diez minutos, se emitirá un microespacio en colaboración con la Federación de APAS, encaminado a concienciar a los padres sobre la educación que debe impartirse a sus hijos.



El Baile del pato

Manuel Iborra dirige a los actores cómicos más favorecidos por la fortuna. Ellos son **Antonio Resines** y **Verónica Forqué**, acompañados esta vez por **Quique San Francisco**. La diversión está asegurada con estos actores encarnando a un matrimonio que se separa, con locas situaciones de por medio, en las que también interviene el peculiar **Javier Gurruchaga**.

Cine Avenida

Días 30 de noviembre y 1, 2 y 3 de diciembre
(Sesiones 6:30, 8:30 y 10:30)

Los dioses deben estar locos (2ª Parte)

Cine Las Margaritas

Días 1, 2 y 3 de diciembre
(Sesiones 6:30, 8:30 y 10:30)

Hablando con la muerte

Cine Cervera

Días 1, 2 y 3 de diciembre
(Sesiones 6:30, 8:30 y 10:30)



Cine en TV

Jueves 30

Un, dos, tres, al escondite inglés
Producción Española, 1:00 en TV1

Viernes, 1 de noviembre

El enemigo público
Clásicos en Blanco y negro, 1:00 en TV1

El sobre verde

Cine Español, 17:45 en TV2

Sábado 2

Start Trek. En busca de Spock
Sábado cine, 22:20 en TV1

Cielo de Cristal (VO)

Filmoteca TV, 1:05 en TV1

Domingo 3

Mi Bello Legionario
La comedia, 16:10 en TV1

Stico

Domingo Cine, 22:00 en TV1

El relevo

Largometraje, 00:15 en TV1

Lunes 4

La ley del Talión
Cine club, 22:35 en TV2

La prima Angélica

Cine club Madrugada, 1:00 en TV1

Martes 5

Río Salvaje
Sesión de Noche, 22:20 en TV1

Cómo se hizo una leyenda

Filmoteca del Martes, 1:00 en TV1

Miércoles 6

El misterio Oberwald
Última Sesión, 1:00 en TV1



(la que figura en primer lugar permanece abierta durante todo el día, la segunda cierra a las 10 de la noche)

Día 1 C/ Cervantes, 5 y
C/ Sánchez Morate, 11

Día 2 C/ Perales, 11 y
C/ Aragón, 34

Día 3 Avda. de las Ciudades, 10 y
C/ Brunete, 2

Día 4 Avda. de las Ciudades, 9 y
C/ Garcilaso, 42

Día 5 C/ Aragón, 16 y
C/ Madrid, 85

Día 6 C/ Madrid, 48 y
C/ Córdoba, 2

Día 7 C/ San José de Calasanz, 4 y
Avda. de España, 48

Manuel José Campos

Una apuesta por la juventud

A sus veintisiete años, es secretario general de YMCA Madrid. Getafe ha sido durante veinte años su lugar de residencia y la pedagogía, la profesión que ha marcado su ritmo de vida. En YMCA, ha trabajado mucho tiempo con jóvenes y hacia ellos quisiera enfocar su futuro.

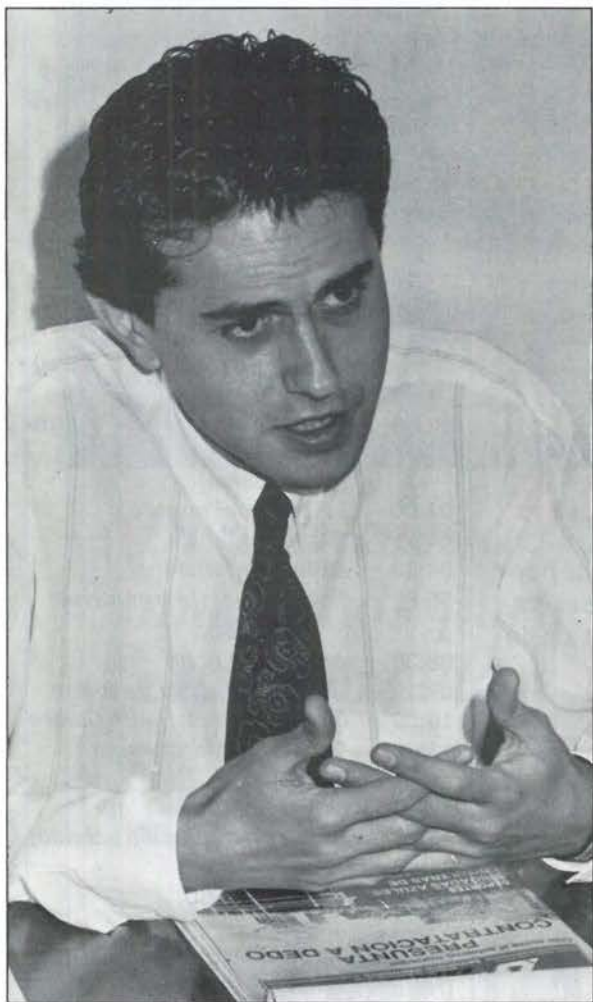

“El ayuntamiento subvenciona programas, pero no deja que la juventud haga su propia política. Es una política equivocada”

Asegura ser un león constante y con iguales dosis de ambición y de orgullo. Para Manuel, el fin no justifica los medios y le gusta aprovechar el tiempo al máximo. Algunas de sus aficiones son leer y salir con los amigos a “desintoxicarse”. Dice “chapurrear” algo el italiano, fumar y tomar mucho café. Cree que su trabajo es duro porque **“empleas una gran cantidad de esfuerzos y consigues los objetivos muy poco a poco”**. Sin embargo, su obsesión por el trabajo, tiene también algunas **“recompensas puntuales”**, de cara a los propios chicos que comparten las actividades de la asociación.

Manuel nació en Cuenca y pasó allí los primeros años de su infancia hasta que sus padres se trasladaron a Getafe. Aquí ha estado viviendo casi toda la vida, y aquí continúa su jornada laboral por las tardes, impartiendo clases de inglés.

Sus primeros estudios los llevó a cabo en Getafe, hasta que se decidió por iniciar la carrera de Pedagogía, en la universidad Complutense. Sus contactos con YMCA datan del año 81, cuando entró a formar parte de la asociación en función de coordinador de programas y actividades del único centro que por entonces existía en nuestra localidad; un pequeño piso en Plaza de España, donde el ir y venir de los muchachos acarrea no pocas charlas con el portero.

El 20 de marzo del pasado año se convirtió en el secretario general de YMCA Madrid. Ahora, siendo consciente de la escasez de alicientes para una juventud, cada vez con

mayores problemas, cree que son necesarias las propuestas de este tipo, ya que la iniciativa pública es muy escasa.

Para Manuel, la asociación es una tarea fundamental de todos los jóvenes, y han de ser ellos mismos los que trabajen y midan sus esfuerzos. **“No tiene sentido una asociación juvenil dirigida por personas adultas”**. Asegura estar realizado como pedagogo, pero también es consciente de la necesidad de abandonar algún día la asociación y su mayor preocupación es no caer en el error de quedarse.

Objetivos prioritarios

El objetivo esencial de YMCA es **“el desarrollo integral de las personas en todos los aspectos de la vida”**. Para ello, la asociación ha creado una red en toda España y también en el ámbito internacional; en países como Alemania, Italia, Francia y algunos más. YMCA Madrid forma un conjunto uniforme con las localidades del extrarradio, tales como Getafe, Leganés y Alcorcón, así como en Vicálvaro y Carabanchel. Estas son, a juicio de Manuel, zonas donde los jóvenes tienen mayores problemas de pasividad y descontento.

Las diferencias con Madrid centro son obvias y más que elocuentes. **“Estos barrios tienen especiales dificultades porque el entorno en el que se mueven es muy triste. Sacarles de ahí, cuesta mucho”**. También resulta evidente la falta de ayudas económicas. Las pocas subvenciones proceden de la Co-

unidad de Madrid y los distintos ayuntamientos. Las actividades que se han de realizar deben de sufrir constantes renovaciones, para que no resulten excesivamente aburridas y no hagan caer a los jóvenes en la abulia y la apatía. Manuel reconoce que, sin duda, el mayor problema de YMCA es la falta de recursos económicos, traducidos, no sólo en dinero, sino también en materiales para los distintos talleres, y éste es un mal que afecta a la gran mayoría de las asociaciones. Recientemente, Caja Madrid ha colaborado con ellos para el desarrollo de las actividades deportivas que tienen programadas.

YMCA, la organización que fuera creada en Londres hace ya más de un siglo y prohibida en nuestro país durante la época franquista, tiene un componente en sus siglas que parece crear cierto recelo siendo, aún más, una asociación privada. Manuel responde al calificativo de "católica" en función del trabajo desinteresado que se lleva a cabo en ella, y añade "somos completamente aconfesionales". El, que ha realizado numerosos viajes al extranjero relacionados con su actividad profesional, reconoce, así mismo, la exactitud de muchos planteamientos del modelo estadounidense y por ello justifica el intento de la asociación por sacar lo mejor de dicho modelo para la programación de sus actividades; entre ellas, próximos intercambios con EEUU.

"El ayuntamiento de Getafe hace él solo política juvenil"

Manuel afirma que en Getafe existen pocas asociaciones y centros donde la juventud pueda desarrollar sus programas libremente. A su juicio, es el ayuntamiento de Leganés, donde recientemente han llevado a cabo una serie de actividades, "el que mejor se porta".

En Getafe existen alrededor de cien socios, además de los eventuales, que participan en determinadas actividades. Para ello, hay un coordinador de centro, otro de programas y doce monitores.



El mayor problema en Getafe es que "el ayuntamiento subvenciona programas, pero no deja que la juventud haga su propia política". A esto se le une el hecho de la poca participación de los padres, que es ya una cuestión generalizada a nivel de la asociación. "La gran mayoría de los padres yo no la he conocido. No se implican en el asunto". En las últimas reuniones se ha optado por dar prioridad al desarrollo de los seis centros repartidos por Madrid "a toda costa". Manuel cree que sin este desarrollo es imposible llevar a cabo una buena política juvenil y argumenta que la razón de ser de esta asociación son los centros.

Parece tener muy claro que sus planes se centran, hasta el momento, en YMCA. Sin embargo, prefiere enfocar su futuro en un proyecto realizable a medio plazo; esto es, la apertura de un gabinete psicopedagógico en el que continuar su vocación. Como última meta, quisiera algún día poder tener un colegio donde llevar a la práctica todas las experiencias adquiridas en los últimos diez años. Cuando no tiene nada que hacer, le gusta disfrutar de un merecido descanso en casa,

"Hay barrios con especiales dificultades porque el medio en el que se mueven los chicos es muy pobre. Sacarles de ahí, cuesta mucho"



"viendo la tele"; le encanta el cine, pero asegura ir muy poco y, a pesar de su pasión por los viajes y las distintas culturas, entre ellas, la estadounidense, no muestra ningún entusiasmo hacia las comedias musicales americanas. Prefiere leer algún que otro libro relacionado con la educación que, como él dice, es lo suyo. ■

Manuela Ortiz
Fotos: Miguel Martín



En Todos los Terres



Nissan presenta el coche para la gente que quiere tenerlo todo: la elegancia, la aventura, el estilo, la fuerza de 136 caballos de potencia, el confort del aire acondicionado, el placer de sus acabados de lujo (tapicería exclusiva, radio cassette estéreo, elevalunas eléctrico, inclinómetro, cierre centralizado de puertas) y todo el nivel y la paz que dan el diseño y la tecnología Nissan.

16 modelos - 5 motorizaciones - Más de 800 puntos a su servicio en toda España.

nos.



Modelo presentado: Patrol 4x4 Corto Top Line

SAN MARCOS MOTOR, S.A.

POLIGONO INDUSTRIAL "SAN MARCOS" TELEF. 682 42 62
CALLE MARCONI 28906 GETAFE (MADRID)

Nuevo Patrol 4x4



NISSAN

Crucigrama

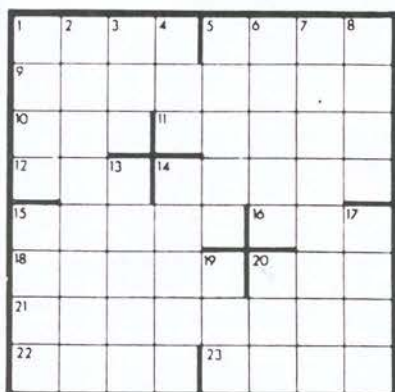

ENCADENADO

HORIZONTALES. — 1: Descanso, holganza. 5: Principio de la vida. 9: Perteneciente al residuo. 10: Hermana del padre o la madre. 11: Lezna. 12: Río de Siberia. 14: Tacos de papel para apuntes. 15: Planta papilionácea de los países cálidos. 16: Título que llevaba el emperador de Irán. 18: Municipio de Asturias. 20: Río de Cataluña. 21: Dícese del pueblo que no era de señorío ni de las Ordenes. 22: Enfermedad de los bronquios. 23: Monte de Grecia.

VERTICALES. — 1: Salida de un astro. 2: Lugares plantados de cebos. 3: Canción popular canaria. 4: Antigua lengua hablada en Francia. 5: Nombre propio de mujer. 6: Lusitanos. 7: De La Mancha. 8: Flancos de un ejército. 13: Religión de los musulmanes. 14: Barra que en las máquinas sirve para transformar el movimiento de vaivén en otro de rotación. 15: Rostro. 17: Serviliteros. 19: Prisionera. 20: Abreviatura de "trinitrotolueno".

SOLUCION AL CRUCIGRAMA DEL Nº ANTERIOR



SOLUCION AL JEROGLIFICO DEL Nº ANTERIOR

(En el PAR-PA) (DO)
En el párpado.

Jeroglificos

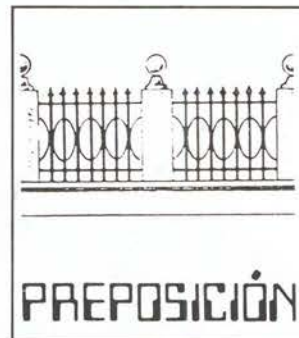

¿Qué quieres hacer en el sur?



SOLUCION A LA SOPA DE LETRAS DEL Nº ANTERIOR

Frases célebres

"La hora más sombría nunca dura más de sesenta minutos"
Andre Luguet

"El único peligro real que existe es el hombre mismo"
C.G. Jung

"Es preciso comparar el avaro con el cerdo; ambos no son útiles sino después de muertos"
Vero Dussat

"De todas las aberraciones sexuales, la más singular tal vez sea la castidad"
R. de Goncourt

"No seas jamás humilde con los soberbios ni soberbio con los humildes"
J. Davis

"El nacimiento no es un acto, es un proceso"
Erich Fromm

Teléfonos de interes

Ayuntamiento	695-03-04
Policía Municipal	681-33-62
Policía Nacional	695-80-44
Guardia Civil	695-01-70
Protección Civil	682-19-12
Bomberos	696-07-08
Correos y Telégrafos	695-47-17
Juzgado nº1	682-98-17
Juzgado nº2	682-03-13
RENFE	695-82-94
Autobuses Urb.del SUR	695-24-70
Ambulatorios:	
Ramón y Cajal	695-91-96
Avda. Los Angeles	695-77-71
Margaritas	695-12-67
Sector III	682-58-96
Taxis	695-10-01
12 de Octubre	469-76-00

CENTRO MEDICO "MABHAKTI"

(EL SISTEMA DE TRATAMIENTO MAS COMPLETO DE LA MEDICINA ORIENTAL)

ACUPUNTURA, MASAJE MEDICO Y DEPORTIVO, MEDICINA NATURAL, HOMEOPATIA, REHABILITACION, OBESIDAD, TRATAMIENTOS PREVENTIVOS DE LA VEJEZ, MACROBIOTICA, SEXOLOGIA, RECUPERACION FISICA, PREPARACION AL PARTO SIN DOLOR, CON EL MAS MODERNO Y EFICAZ DIAGNOSTICO ELECTRONICO DE LA MEDICINA ORIENTAL Y EL METODO MAS COMPLETO DE ADELGAZAMIENTO.

Avda. Gibraltar, 2, 1º B GETAFE

PREVIA PETICION DE HORA AL 681 93 19



En La Manga del Mar Menor, junto al puerto deportivo Tomás Maestre, se encuentra PUERTO & PLAYA, una urbanización hecha y pensada para los que desean disfrutar de una vivienda junto al mar, gozando del sol y el excelente clima.

PUERTO & PLAYA, una urbanización para disfrutar de la vida todos y cada uno de los días del año; un lugar ideal para los que buscan el relax y la tranquilidad, con todas las ventajas que ofrece un emplazamiento único, en primerísima línea de mar.

- * 378 viviendas de 1,2 y 3 dormitorios.
- * Plazas de garaje.
- * Zona ajardinada.
- * Piscina.
- * Antena vía satélite.



SERVICIOS Y PROYECTOS COOPERATIVOS

C/ NUÑEZ DE BALBOA, 35
28902 GETAFE MADRID
TELF: 682 15 97



MISTER BLACK: Jueves, sábado y domingo tarde
Avda. Juan de la Cierva, 30 (Getafe)



ALIEN: Viernes y domingo tarde. Sábado tarde y noche
C/ Castillejos, 23 (Fuenlabrada)