

GETAFE EXPRES

Director: Gustavo Jerez Alarques

Número 56 - 23 de noviembre de 1989

30 ptas

Semanario Informativo

Los elevados precios impiden que la mayoría pueda acceder a ellas



El fraude de las viviendas sociales

GETAFE, CIUDAD RUIDOSA

**EL CARRIL - BUS DE LA CTRA. DE TOLEDO
SE HARA REALIDAD**

Auto Ocasión Europa, S. A.
AUTERSA



**NO COMPRE
SU COCHE
DE IMPORTACION
SIN VISITARNOS**

**VEHICULO CON GARANTIA
DE UN AÑO
EN SERVICIOS OFICIALES**

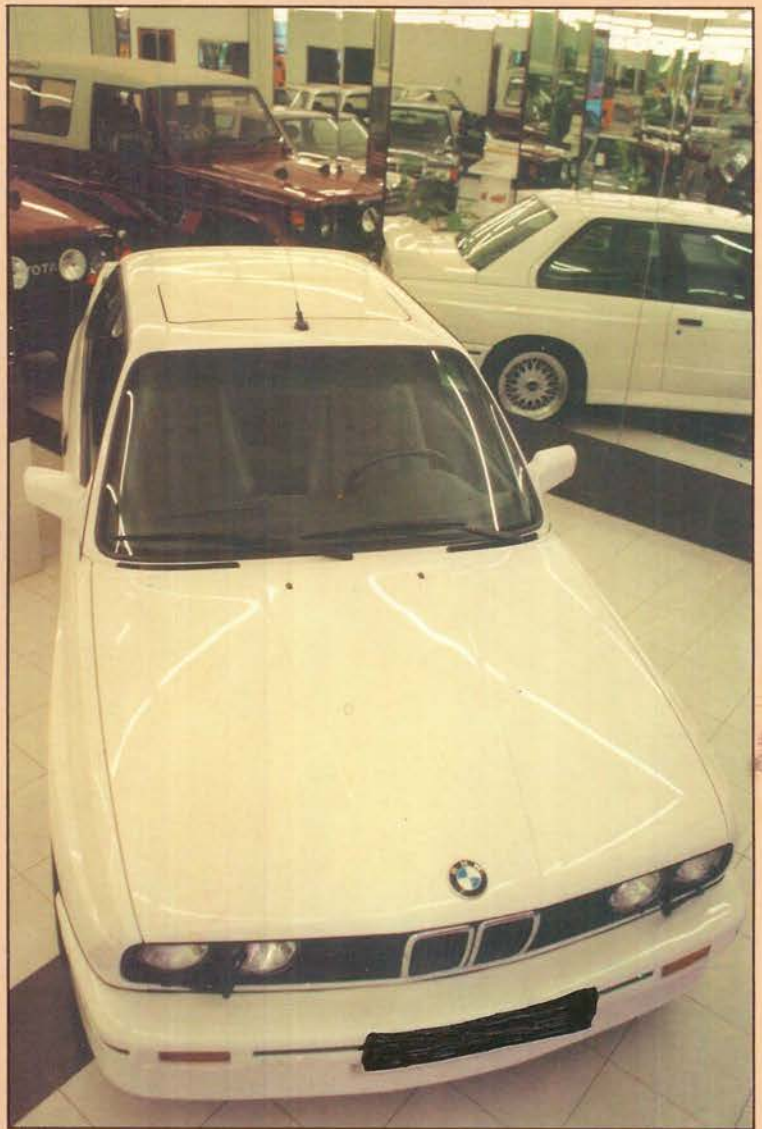

**TODOS TIPO DE
COCHES DE
IMPORTACION
A LOS MEJORES
PRECIOS**

**TOTALMENTE
GARANTIZADOS**

**FACILIDADES DE
PAGO**

**¡ HASTA 5 AÑOS
SIN ENTRADA!**

**ABIERTO
SABADOS TARDE**

C/ ALVARO DE BAZAN, 3

Telf.- 695 25 57

GETAFE

Indice

Editorial.....	5
Desde la tarima.....	7
El buzón del lector.....	9
¡Qué país!.....	11
Reportaje local: La vivienda social.....	12-15
El visor.....	16-17
Tal cual.....	20-21
... al sur de Madrid.....	25
Economía.....	29-32
Reportaje: Getafe ciudad ruidosa.....	35-37
Deportes.....	39-47
Cultura	48-52
Interiores.....	54
Guía.....	56
Salud.....	59
Estilo Expres.....	62-63
Pasatiempos.....	66

Protagonistas

Entrevista a Crispulo Nieto.....	66
Francisco Torres, presidente del Atlético Getafe.....	44-45
Interiores: Juan Ramón García.....	54
Estilo Expres: Agustín Alarcón.....	62-63

EL FRAUDE DE LAS VIVIENDAS SOCIALES

Algunos vecinos y miembros de Cooperativas han alzado la voz de alarma y puesto en duda la verdadera condición de "social" de las viviendas que se esperan construir en un futuro próximo. Algunos cooperativistas han asegurado a GETAFE EXPRES que el precio final de algunas de estas viviendas se podría situar en torno a los 14 millones de pesetas, cifra muy alejada de las posibilidades de la casi totalidad de los aspirantes a conseguir una de estas viviendas.

PAGS. 12-15



LAS OBRAS DEL TAV SE INICIARAN CON EL TRAMO MADRID-GETAFE

Las pretensiones de RENFE son iniciar las obras del Tren de Alta Velocidad el próximo mes de enero. El primer tramo que se iniciará será el que une Getafe con Madrid, trazo problemático para RENFE, que se ha visto obligada a cambiarlo en diversas ocasiones debido a las características mediambientales y urbanísticas de Perales del Río.

PAG. 19

EL CARRIL-BUS DE LA CTRA. DE TOLEDO SE HARA REALIDAD

La carretera de Toledo contará en un futuro próximo con un carril-bus, según se desprende de los contactos que Pedro Castro, alcalde de Getafe, ha mantenido durante las últimas semanas con el Consorcio de Transportes. El arcén de la nacional 401 podría ser habilitado en determinadas horas como carril-bus para intentar solucionar los graves problemas de tráfico en esta vía.

PAG. 18

GETAFE, CIUDAD RUIDOSA

La nueva normativa municipal sobre ruidos ha levantado ya, a pesar de su juventud, polémica. Numerosos locales destinados al ocio y la diversión se han visto obligados a cerrar o reformar sus condiciones acústicas para no infringir esta normativa municipal, cuyo objetivo es convertir a Getafe en una sosegada ciudad sin excesos de ruidos.

PAGS. 35-37

GABINETE RADIOLOGICO **NADUNA**

- * **RADIOLOGIA GENERAL**
- * **ECOGRAFIAS**

Trabajamos con las siguientes Sociedades:

ASISA - SANITAS - ADESLAS - PREVIASA ESFERA
MEDICA - U. MADRILEÑA - y Particulares.

Horario:

Lunes a Viernes de 10 a 13 y de 15 a 20 horas

Cuestas Bajas, 13 Teléfono 682 27 50 GETAFE



**COMERCIAL
FRIMARROD, S.L.**
REFRIGERACION INDUSTRIAL
APARATOS ALIMENTACION — HOSTELERIA
C/. Capitán Carlos Haya, 8 Telef.: 695 23 96
GETAFE — MADRID

The advertisement displays a variety of industrial kitchen and refrigeration equipment. On the left, there is a large refrigerator, a microwave oven, a commercial toaster, a coffee machine, and a dish rack. In the center, a large industrial stove with multiple burners and ovens is prominent. On the right, there is a tall refrigerator, a smaller refrigerator, and a large chest freezer. A snowflake logo is positioned above the company name.

GETAFE
EXPRES**Director**
Gustavo Jerez**Subdirector**
Raul Castillo**Jefe de Redacción**
Soledad Galiana**Redacción:**
José Luis Corrocha-
no, Esther García,
Miguel Martín,
Guillemina Morata,
Victor Manuel
Muñoz, Manuela
Ortiz.**Colaboradores:**
Andrés Díez, Marcial
Donado, José
Antonio Jiménez,
Julian Zarzosa.**Diseño y Montaje**
M^a Angeles G. Cubas**Fotografía**
Miguel Martín
Noé Mora**Humor**
Jesús Ramos**Publicidad**
Beni Lopez
Aurora Vizoso**Edita:**
Grupo Triangulo SA
Dirección para todos
los servicios:
C/ Cuestas Bajas, 11 -
1º 28901 Getafe
(Madrid).
Teléfono : 6825864
Depósito legal:
M. 41.151 -1987**Imprime:**
Graficas Luiman**BUZON
DEL LECTOR**

6825864

EDITORIAL

Vivienda para todos... los que puedan

Hablar de la vivienda, de su problemática y de la situación en Getafe puede resultar a estas alturas excesivamente repetitivo. Sin embargo, todo parece indicar que tan polémico asunto va a seguir dando que hablar y va a seguir siendo objeto de numerosas divagaciones y artículos. Ello es así por que el complejo problema no sólo no parece que vaya a ser resuelto, sino que todo parece indicar que se puede ir agravando. El Ayuntamiento se ha gastado una importante cantidad de dinero en difundir el reciente logro de las "viviendas sociales". Esta propuesta a tenido tal éxito entre la población que, en pocas semanas, más de 5000 habitantes de Getafe se han apresurado a inscribirse en las distintas Cooperativas. Personas y familias, muchas de ellas parejas jóvenes, que carecen de los recursos suficientes para adquirir una vivienda en nuestra localidad.

Cuando se han creado unas expectativas importantes entre la población, cuando más de uno ve ya solucionado su problema, sale a luz pública la

que puede ser la auténtica realidad de una solución que nunca fue, no ya la mejor, sino buena.

Alguna Cooperativa ha denunciado ante **GETAFE EXPRES** la situación real que se va a producir si los planteamientos no se rectifican a tiempo. Una vivienda de siete u ocho millones de pesetas va a necesitar una inversión (incluyendo los intereses correspondientes) de unos 12 millones de pesetas, cifra que dista mucho de ser asequible para la gran mayoría y que encierra en un gran interrogante en torno al concepto "vivienda social" que ha sido vendido a los vecinos de Getafe durante los últimos meses.

No tiene sentido colocar el calificativo de vivienda social a aquella que va a tener que ser pagada con una letra mensual que puede exceder de las 70 u 80.000 pesetas. No son las clases más desfavorecidas las que van a poder pagar esas cantidades. ■

CARTA DEL DIRECTOR

Las urnas de Jesús Gil

Una de las cualidades negativas que invaden el actual panorama político español es la ausencia de una oposición que represente una hipotética alternativa de gobierno, al menos ante los ojos de los electores. De esta forma, han sido las fuerzas sindicales, más que los partidos políticos, la mayor oposición con la que se ha encontrado el Partido Socialista durante los últimos años.

En Getafe esta situación podría darse, si bien con particularidades un tanto sui generis. En nuestra localidad podrían ser distintos tipos de asociaciones los que hicieran frente a las actuaciones del partido gobernante. Así, las Cooperativas de Viviendas se han decidido a poner públicamente en entredicho lo beneficioso del Plan de Viviendas Sociales puesto en marcha

desde el Ayuntamiento. La iniciativa, de demostrarse las insuficiencias y carencias del Plan, puede resultar positiva y aportar soluciones reales que hasta ahora no se habrían dado.

Mientras que el problema de la vivienda sigue protagonizando la actualidad informativa más candente, el presidente del At. de Madrid, Jesús Gil y Gil, pedía prestadas nuestras urnas para que sus socios pudieran votar si iban o no al Bernabeu. Un hecho que no pasa de ser una mera anécdota, pero que pone de relieve lo que el presidente atlético puede entender por "colaboración". En todo caso, y al contrario de lo que le ocurre al partido gobernante, a Jesús Gil le han salido muchos, tal vez demasiados, enemigos. ■

Gustavo Jerez

PEUGEOT 309

HASTA 100.000 PTAS. DE AHORRO

Tráenos tu coche usado y disfruta a cambio del Nuevo Peugeot 309 con un ahorro de hasta 100.000 ptas. En **Gasolina o Diesel**. Como tú lo quieres por diseño, prestaciones, economía, potencia y equipamiento:

elevallas eléctrico, bloqueo de puertas centralizado y hasta aire acondicionado.

Peugeot 309. Como tú lo quieres.

PEUGEOT 309
Es OTRA HISTORIA



Oferta válida durante este mes, para unidades en stock.

GEMOVIL, S.A.

Calle de Leganés, 23. Tel.: 695 31 82
Ctra. Andalucía, Km. 14,300. Tel.: 695 73 84
Avda. de las Ciudades, 10. Tel.: 695 23 64
Centro Comercial Getafe-3 (Sector Tres) GETAFE

**su concesionario
PEUGEOT TALBOT**



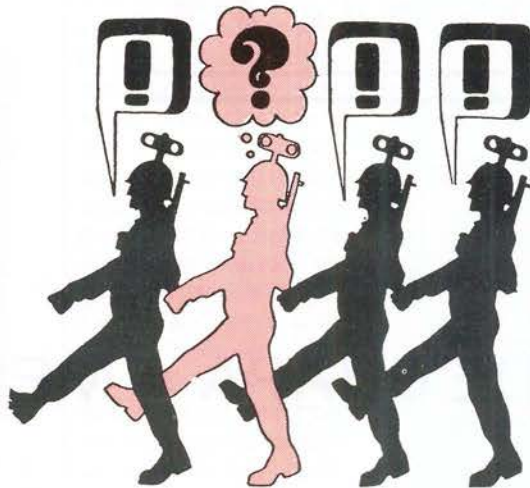

El destino de los soldados de Getafe

Recientemente hemos contemplado el sorteo de la mili en Sevilla, con la Policía ensañándose con un numeroso grupo de personas. Las autoridades pretendieron que aquello fuera una fiesta, pero no lo consiguieron.

Para el año 1990, 724 jóvenes de Getafe tendrán que ir a la mili forzosamente. Lo que denunciamos las Juventudes de CDS es que lo que dice el Ministerio de Defensa, en el sentido de que el 75% de los jóvenes harán la mili en su región o Comunidad donde residen, es absolutamente falso.

Con los datos oficiales en la mano: De los 724 jóvenes, 404 realizarán su servicio militar en la región centro militar (un 55%). Ahora bien, la región centro no solo es la Comunidad de Madrid, sino también Extremadura, Castilla-La Mancha, Teruel, Soria, Avila, Segovia y Salamanca.

Esto es grave de por sí, pero más grave es que a 63 getafenses les haya tocado en suerte Ceuta y Melilla (que, por cierto, son muy temidas). Es decir, en Africa realizarán el servicio militar un 8,8% de los jóvenes de Getafe sorteados.

“Para el año 1990, 724 jóvenes de Getafe tendrán que ir a la mili forzosamente. Lo que denunciamos es que lo que dice el Ministerio, en el sentido de que el 75% de los jóvenes harán la mili en su región o Comunidad donde residen, es absolutamente falso”

“Lo más grave es que a 63 getafenses les haya tocado en suerte Ceuta y Melilla, es decir, en Africa realizarán el servicio militar un 8'8% de los jóvenes de Getafe”

“En total, el 42% de los getafenses harán la mili en cualquier territorio del país que no sea la región centro”

Y en las islas afortunadas, Canarias, 20. En Baleares 15. En la Armada, en Andalucía 57. Y en la zona Pirenaica Occidental (Burgos, País Vasco, Navarra, Cantabria, Rioja), 35.

En total, el 42% de los getafenses harán la mili en cualquier territorio del país que no sea la región centro.

Esta es la política de reclutamiento y distribución del gobierno socialista. Deporable, lamentable.

La Juventudes de CDS abogamos por una profunda reforma del servicio militar, primero reduciéndolo a tres meses, después eliminándola, creando unas Fuerzas Armadas operativas, modernas y profesionales.

Mientras todo esto llegue, pedimos esa mejora en las condiciones de vida en los cuarteles, dignificación del soldado, defensa acérrima de los derechos constitucionales del soldado como cualquier ciudadano, información más y mejor, e igualdad, sobre el derecho a la objeción de conciencia al servicio militar. ■

Jose Luis Cerdeira Villegas es Secretario local de Juventudes CDS-Getafe

EUROCOR, S. A.

ALMACEN CORTE DE CHAPA A MEDIDA

Políg. San Marcos

C/. G - Parcela C - 22

Teléf. 682 81 82

Ap. Correos, 48 - Getafe

28900 Getafe (Madrid)



EQUILIBRADO de ROTORES
EJES
TURBINAS
POLEAS, etc.

C/. G - Parcelas 23-24

Polígono San Marcos

Teléf. 682 16 22

GETAFE (Madrid)



Los textos destinados a esta sección no podrán exceder de 30 líneas mecanografiadas y deberá adjuntarse en nº de D.N.I., si lo prefieren podrán hacer las consultas por teléfono todos los martes de 11 a 12,30

Denuncia seria

En relación con el reportaje publicado en su revista (concretamente en el número 55 de la misma) sobre la denuncia del grupo de concejales de CDS de una contratación que aseguran se ha realizado a dedo, quisiera realizar alguna puntuali-

zación solicitando, exclusivamente, una aclaración política al respecto. El reportaje aporta una serie de datos que se asegura son objetivos, y que de serlo infundan serias dudas entorno a la aclaración aportada por el concejal de urbanismo en representación del gobierno municipal. La acusación es de sumo interés, creo yo, para todo el pueblo de Getafe; ya que, de alguna forma, se está poniendo en duda la honestidad de nuestros gobernantes, de los políticos que votamos y que han sido elegidos libre y democráticamente por el pueblo de Getafe. Una acusación semejante no puede saldarse con una réplica o un cruce de insultos o malas palabras, todos, absolutamente todos los habitantes de Getafe, tenemos el deber de exigir una explicación al respecto y el derecho a recibirla. Si la acusación es cierta, y si no lo es también, hay que exigir responsabilidades, ya sea al gobierno municipal o al grupo de la oposición, según se de el caso. A una acusación seria y grave sólo corresponde una solución y explicación de las mismas características. No jueguen con fuego. ■
Angel Parriondo

TIN GLADO GETAFENSE

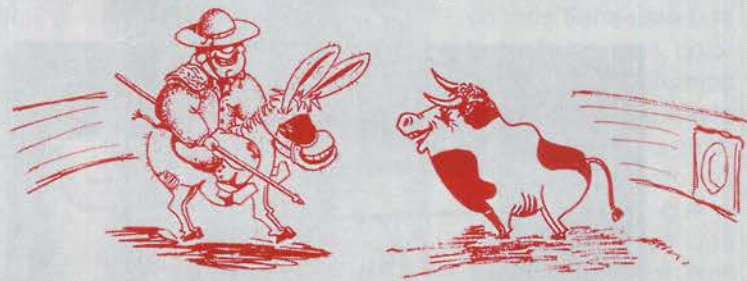

por Lope de Pega

No hay que ser un adalid para entender claramente que la calle de Madrid (a mí me da en la nariz) tiene un problema candente.

Las obras están paradas -me dijo ayer un tendero- y no serán terminadas (o al menos inauguradas) hasta el próximo febrero.

Ya sea culpa de Iberduero, del Canal o del alcalde, lo que es cierto, es que el frutero, el barman y el camarero, están currando de balde.

Porque ¿imaginan lectores qué ama de casa osaría cruzar zanjas, colectores, hoyos y baches traidores por ir a la trutería?

Y entre una nube de yeso, polvo, cemento y arena, las frutas, el pan y el queso, a causa de todo éso, están de auténtica pena.

Mas, sigamos adelante, por si te parece poco. Ya verás; los comerciantes por si no tenían bastante están todos hasta el coco.

Porque viene sanidad y les pega el vapuleo alegando "suciedad"... ¡Señor, qué barbaridad! Si lo veo y no lo creo...

Y además de Sanidad, entre el barro y el cascajo, Nochevieja, Navidad y Reyes... pues la verdad; !!No hay quien venda ni un carajo!!

Piense siempre en su seguridad

auto escuela

ABRIL

Le garantiza una enseñanza segura con los mejores medios que puede encontrar a su alcance.

C/ Magdalena, 17. GETAFE. Teléfono: 681 14 99

C/ Alcalde López Casero, 7. MADRID. Teléfono: 404 37 85

Publicidad

- REGALOS DE EMPRESA
- CARTERAS
- PRENSA Y RADIO
- DIETARIOS
- ENCENDEDORES
- AGENDAS
- BOLIGRAFOS
- MARROQUINERIA
- CAMISETAS
- LOGOTIPOS
- RELOJES
- ROTULACION DE FACHADAS Y VEHICULOS INDUSTRIALES
- LLAVEROS

OFICINA Y EXPOSICION

C/ CAPITAL CARLOS HAYA, 1
 28902 GETAFE (MADRID) TEL: 682 35 80

SOMOS ESPECIALISTAS EN RESOLVER SUS PROBLEMAS DE GESTIÓN
ADAPTANDOLOS A LA SOLUCIÓN INFORMÁTICA QUE PRECISE

¡CONOZCANOS!

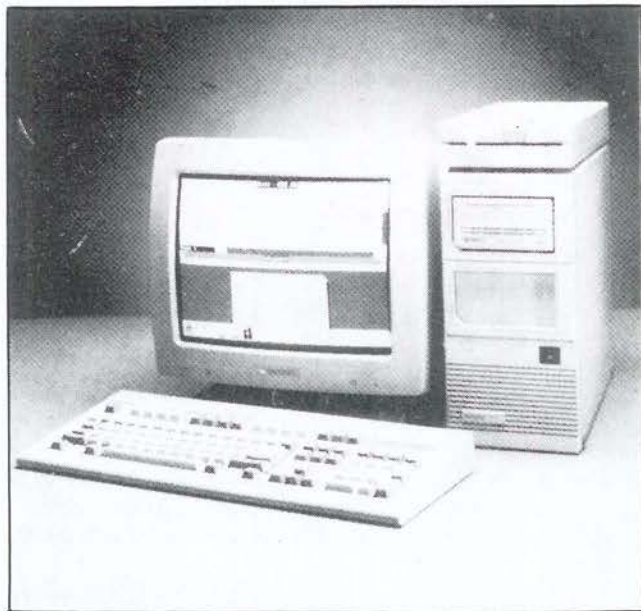

Somos Concesionarios Oficiales de las más prestigiosas marcas de ordenadores profesionales. le asesoramos en la elección del equipo informático que mejor se adapte a las necesidades de su empresa.

Tenemos una amplia selección de los mejores modelos disponibles en el mercado.

Le instalamos, formamos y mantenemos la solución informática que a usted le hace falta.

SELECCIONE ENTRE:

IBM

**LOGIC
CONTROL**

KORTEX

AMSTRAD

FUJITSU

UNISYS

ENTON

Tandon

hp HEWLETT
PACKARD

SERINGE, S.A. Infórmese y asista a nuestros cursos
de formación en sus distintas especialidades

¡CONOZCANOS, ESTAMOS MUY CERCA DE USTED!

**SERINMO
S.A.**

CENTRO DE ESTUDIOS INFORMATICOS

Av. Portugal, 10
614 07 65
MOSTOLES

**SERIN TO
EL** 
CENTRO DE INFORMÁTICA

Terreros, 2
691 36 16
PINTO

SERINGE, S.A.

SERVICIOS INFORMATICOS

Magdalena, 8
682 71 28 696 91 85
GETAFE

Sangre con SIDA

Donar sangre es una acción cívica que todos deberíamos de practicar. ¡Pero coño!, no tengan mala leche, el que tenga el SIDA que se abstenga de hacerlo, por mucho que le fastidie no poder colaborar.

Viene esto a cuento porque resulta que todos los medios de comunicación han denunciado la transfusión de sangre contaminada por el SIDA realizada en algunos centros sanitarios, y es que... a quién se le ocurre.

Todos sabemos que en los hospitales no sobra la sangre, pero llegar a esos extremos resulta exagerado.

Y lo peor de todo es que alguno anda por ahí diciendo que es de mejor calidad y encima contiene más sustancia. ■

Las cosas de D. Manuel

En una época en que los muros son derribados, las barreras destruidas y el espíritu de solidaridad enardecido, va don Manolo, el bueno de Manolo, y sale con lo de los preservativos. ¡Pero hombre, D. Manuel!, no me sea usted más papista que el mismísimo Papa. El señor Fraga Iribarne ha asegurado en Galicia que los preservativos son **"una barrera para el placer y una telaraña para el contagio, por razones científicas y de decencia"**.

Lo de "barrera para el placer" no se entiende, salvo que nos refiramos a los preservativos caseros hechos a ganchillo, pero estos no son recomendables, ya que alguna señora que los utilizaba aseguró en un programa de radio que se quedaba embarazada; en este caso parece que lo casero no es lo mejor.

Lo de las "razones científicas" también es difícil de explicar porque, por lo que dicen, en materia de



profilácticos se está de un avanzado asombroso. Los tiene usted de todas las gamas, colores y nos atreveríamos a asegurar que hasta formas y, no se crea D. Manuel que esto es como el chiste, que si usted "ama" con uno de lunares y por desgracia le falla, usted tranquilo, que al parecer el primogénito no le va a salir ni lunático, ni con lunares.

En cuanto a la decencia..., no hay quien lo entienda, ¿qué tendrá que ver la velocidad con las ganas de comer? D. Manuel, la decencia consiste en no hacer promesas que no se cumplen, en ser honesto, en fin, en unas serie de cualidades que poco tienen que ver con los preservativos.

O sea, que aunque los políticos no hagan el amor con profilácticos, no por ello son un ejemplo de decencia. ■

EPÍGRAFI[®]

PRESERVATIVOS FRAGA,
A ELLAS SE LES CAERAN LAS BRAGAS.
SOLO EN FARMACIAS



Más de 5.000 inscripciones para 1.000 viviendas

El precio de una casa podría alcanzar los 14 millones

Mientras que las autoridades municipales aseguran que el comienzo de las adjudicaciones es inminente, representantes de las Cooperativas de Viviendas afirman que el precio de las futuras casas estará al alcance de unos pocos, situando el precio final de las mismas (con intereses) en 14 millones de pesetas. Esta cifra sitúa al concepto "social" como sinónimo de "elitismo" y "privilegio". De confirmarse estas cifras la mayoría de las 5.000 personas que se han inscrito ya en las distintas cooperativas, no podría acceder a la vivienda.

Para evitar esta circunstancia, alguna Cooperativa ha propuesto que los créditos sean a 25 en vez de a 13 años, y que los intereses se reduzcan del 11% actual al 5%. De no ser esto así, los coopera-

tivistas aseguran que una vivienda de 7 u 8 millones se pondría en 14 con los intereses. Ello supondría el pagar unas letras mensuales que se acercan a las 100.000 pesetas, lejos de las posibilidades



El acto fue seguido masivamente por cooperativistas y ciudadanos en general.

Responsable de Relaciones Institucionales y Medios de Comunicación de la Cooperativa "Vecinos Unidos"

Críspulo Nieto: "Al Cooperativista que le queden por pagar 4 millones luego tendrá que pagar 8"

Preg.- ¿Cuáles son los motivos de haber celebrado esta reunión?

Resp.- En primer lugar vamos a plantear el tema de la vivienda, las soluciones que da el Ayuntamiento y también las alternativas que nosotros ofrecemos a esas soluciones.

¿Se trata de una denuncia social al problema de la vivienda?

Vamos a denunciar la vivienda, tal y como está. Además, vamos a proponer que se elabore un proyecto de ley a nivel nacional para que se resuelva este tema.

La formación de las cooperativas se está poniendo en entredicho en los últimos días, ¿cree usted que están mal planteadas?

Nosotros pensamos que sí. Hay demasiados intereses creados a nivel de promotores, cooperativistas y de los llamados equipos técnicos de promoción. Existen pues unos intereses, con lo cual las cooperativas que teóricamente son entidades sin ánimo de lucro, se convierten desde el principio en entidades con ánimo de lucro para los promotores y para los equipos de gestión o técnicos.

Algunas de las personas que se acercan a estas

cooperativas se quejan de la existencia de una cuota por su inscripción.

Bien eso no lo considero lucro. Este tipo de inscripción, por la necesidad de un dinero, 500 ó 1.000 pts, para mantenimiento burocrático: papeles, citaciones, sellos, etc... Pero de ese dinero no cobra nadie.

Pero, ¿es obligatorio para acceder a la vivienda?

Será obligatorio pagar la inscripción. Es como una cuota, igual que el dinero que se paga para el carné de una asociación o sindicato. No tiene otro fin.

Y que va a pasar con aquellas personas que no tengan suficiente dinero para pagar una vivienda de este tipo.

Vamos a plantear una alternativa, que si es aceptada por la gente, es factible que las personas que no tiene medios pueda acceder a la vivienda si lucha con nosotros para que esta alternativa sea asumida por el Gobierno. Porque la solución no la tenemos nosotros sino aquellos que tienen el control económico, el control de los medios públicos.

Son insuficientes, entonces estas 1.000 primeras viviendas.

Si, claro. Nosotros planteamos que hay que empezar desde las 4.000, en la primera tacada. Porque ya hay, por lo menos, 5.000 personas inscritas en las



distintas cooperativas.

¿Qué es lo que va a ocurrir con estas personas que se quedan en la calle?

Para las personas que no puedan acceder a este tipo de viviendas, por sus bajos ingresos, y sin embargo necesitan vivienda, vamos a plantear que se cree una plataforma por la vivienda social en Getafe donde estén los partidos políticos y las centrales sindicales, y reivindicar que sean los poderes públicos quienes hagan esa vivienda, empezando por el Ayuntamiento, a través de una empresa municipal de la vivienda.

Este problema afecta principalmente a los jóvenes, que quizá no se quieran marchar de su población o no tengan el dinero suficiente para comprar esta vivienda. ¿Cómo se puede solucionar esto?

Para esto hay dos formas: una adquirir una vivienda en propiedad y otra en alquiler. Vamos a plantear que el Ayuntamiento, a través de GISA o la empresa de gestión que considere oportuna, haga 200 ó 300 viviendas y las conceda en régimen de alquiler, donde la gente no pague un 15% de sus ingresos, es decir, que para un joven que su sueldo sea de 50.000 pts.,

que hay muchos, el alquiler no supere ese 15%. Además, así están las cosas en Europa.

El precio de compra está tasado entre 4 y 8 millones. ¿Cree que es lo bastante bajo para poder acceder a estas viviendas con facilidad?

No, con la línea crediticia que hay actualmente no. Porque no hay que olvidar que en la parte aplazada se paga un 11%, y eso supone otro tanto como la cantidad aplazada. Me explico: si lo que queda por pagar son 4 millones de pts. el cooperativista tiene luego que pagar 8. Por eso vamos a plantear nuevas líneas de crédito a pagar, en lugar de en 13 años en 25 y en vez del 11 el 5%.

Se convierte esto en una larga lucha reivindicativa por la vivienda.

Sin lugar a dudas, este es un frente de lucha ciudadano, lo mismo que anteriores frentes por la sanidad o la educación. La vivienda es un derecho constitucional tanto para el que puede como para el que no. ■

J.L.C.

de la gran mayoría. De ser esto cierto el concepto "vivienda social" se quedaría en una mera lucubración de las autoridades y significaría un engaño para las más de 5000 personas que ya se han inscrito en las distintas Cooperativas.

Sin embargo, Pedro Castro, alcalde de Getafe se muestra disconforme con la actitud de los propietarios, al asegurar que han pedido por escrito 10.000 pesetas por metro cuadrado, "cuando ese suelo estaba en un principio a menos de 300 pesetas el metro cuadrado".

El pasado día 12, la cooperativa de Vecinos Unidos celebró, ante un millar de personas, una asamblea en el Polideportivo de San Isidro, con el fin de informar, al pueblo de Getafe, de las soluciones al problema de la vivienda. A esta reunión fueron invitados los portavoces

de los distintos grupos políticos, con representación municipal. Invitaciones que tan sólo fueron aceptadas por los vocales del PP, con la presencia de **Jesús Carmelo**, e IU, en la persona de **Adolfo Gilaberte**, al excusar el Partido Socialista su asistencia por miedo a posibles "relaciones injustificadas".

Javier García, presidente de la AA.VV San Isidro, comenzó el acto con la presentación de los participantes y "un compromiso de información a aquellos que optan por la vivienda". El gran número de inscritos en las distintas cooperativas se convirtió en uno de los puntos más interesantes de la reunión, "porque ya hay por lo menos 5.000 personas inscritas en las distintas cooperativas", cifras que suscitaron la curiosidad de algunos que llegaron a preguntarse:



La vivienda es un foco continuo de polémica.

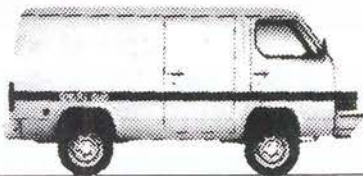

Trade 2.0 Furgón.
También versión techo alto.

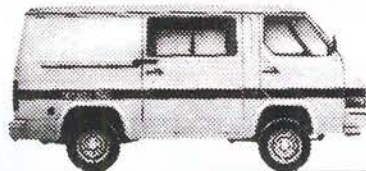

Trade 2.8 Combi 6.
También versión techo alto.



Trade 2.0 Combi 6.
También versión techo alto.



Trade 2.8 Combi 9.
También versión techo alto.



Trade 2.0 Combi 9.

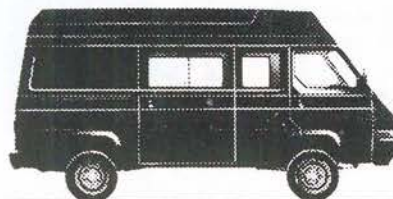

Trade 2.8 Combi 6 largo techo alto.
También versiones Furgón y Combi 9.



Trade 2.8 Chasis cabina.
Versiones en 3 largos diferentes.



Trade 2.8 Combi 9.
También versión largo techo alto.

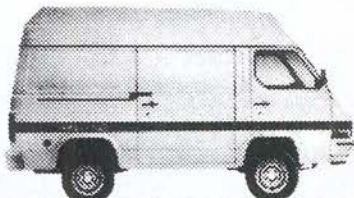

Trade 2.8 Furgón techo alto.
También versión techo bajo.

Nissan Trade:
Toneladas de sentido práctico.



**Hay toneladas de razones
para comprar su Nissan Trade.**

MAS DE 600 PUNTOS A SU SERVICIO EN TODA ESPAÑA.

SAN MARCOS MOTOR, S.A.

POLIGONO INDUSTRIAL "SAN MARCOS"
CALLE MARCONI

TELEF. 682 42 62
28906 GETAFE (MADRID)

“¿a quién vamos a dar las primeras 1.000 viviendas?”. Inscripciones que, por otra parte, hacen que “el Ayuntamiento este asustado”, ante tal número de peticiones.

La numerosa presencia confirmó la gravedad del problema y hasta donde llega el interés por la necesidad de una vivienda. Los representantes de los dos partidos políticos manifestaron ánimos distintos para los allí presentes. Por un lado, Jesús Carmelo afirmó que “la mejor prueba de que este tema se va a solucionar, está aquí, en vosotros”, mientras que Adolfo Gilaberte aparentaba ser más realista al utilizar las cifras como soporte, “el 90% de los que estáis apuntados no podéis comprar, porque me atrevo a decir que las viviendas no bajan de 9 millones al contado”.

La reunión entre fuerzas políticas, cooperativistas y afectados se convirtió en el hecho más destacado, ya que ha sido la primera vez que las partes implicadas, aunque no todas,



Representantes de algunos partidos políticos acudieron al acto.

se han sentado en una mesa para intentar solucionar un problema que interesa a todos.■



Jesús Carmelo Esteban (PP):

La realidad de la problemática de la vivienda, si no era ya palpable, lo ha sido con las más de 1.000 personas que han estado aquí, donde se han dicho cosas muy importantes, pero lo que hace falta es que los que si nos hemos comprometido de verdad, seamos capaces de sacarlo adelante. Y, por otra parte, que un domingo y con 14 concejales liberados, la ausencia del gobierno municipal socialista denota clarísimamente que lo de los papeles es solamente papel y que su voluntad no es tal.■

Adolfo Gilaberte (IU):

Las conclusiones son positivas, porque esto se va a extender como un reguero de pólvora. La gente está con una ilusión grandísima, desde que el Ayuntamiento ha sacado una hoja informativa, y la gente ha empezado a entender que se estaba canalizando la demanda. Pero es informativa en un doble sentido, porque la gente no sabe el precio y se les está engañando. La solución pasa porque el Ayuntamiento compre suelo por el método de expropiación y, a partir de tener ese suelo, entrar en el tema de esa cesión de uso.■

La "carretera de la Base" se iluminará

Las obras de acondicionamiento de la carretera de circunvalación que rodea la Base Aérea y enlaza la carretera de Andalucía con el Sector III, serán acometidas durante las próximas semanas, toda vez que la obra ha sido ya adjudicada por 107 millones de pesetas.

La carretera será dotada de una red de iluminación, al tiempo que se aprovechará la mediana para la colocación del colector. Los 107 millones presupuestados serán sufragados por la Comunidad Autónoma de Madrid. ■

Proyecto de acceso al hospital

El proyecto que refleja la realización de los accesos al futuro hospital de Getafe ya está hecho, según ha declarado el propio alcalde de Getafe, Pedro Castro, a GETAFE EXPRES. El propio Pedro Castro ha asegurado a este semanario que la entrada a Urgencias se realizará por vía subterránea, con la intención de agilizar el paso de los vehículos sanitarios. Se espera que los accesos se finalicen junto a las obras del hospital, para lo cual la última fecha fijada es la de diciembre de 1990. ■

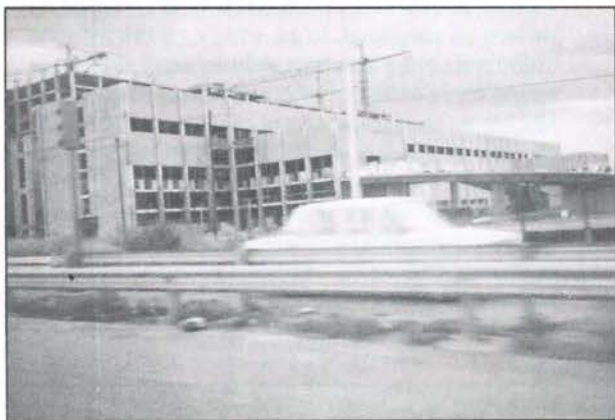

Enlace Ctra. Toledo-Ctra. Andalucía

Las carreteras nacionales 401 y IV (carreteras de Toledo y Andalucía) se unirán por medio de una nueva carretera que servirá de nexo entre ambas autovías. El nuevo nexo de unión se desdoblará en la carretera de Villaverde.

La nueva carretera servirá de nexo de unión de las dos carreteras que más tráfico acogen en la zona sur madrileña. ■



- BILLETES FERROCARRIL
- BILLETES AVIÓN
- BILLETES AUTO-RES
- ALQUILER DE COCHES
- ESTANCIA EN HOTELES
- ESTANCIAS EN APARTAMENTOS
- BILLETES DE BARCO
- PRESUPUESTOS PARA GRUPOS
- VIAJES DE NOVIOS
- ESPECIAL «TERCERA EDAD»

NUESTRA DIRECCIÓN ES:

CALLE MADRID, 12 • TELÉFS.: 695 62 30 - 695 58 74
695 30 46 - 696 15 13 • GETAFE (Madrid)

Autopsia del bebé de 3 meses fallecido por asfixia

El bebé Andres Pascual, de 3 meses de edad, que falleció la semana pasada por una insuficiencia respiratoria que le sobrevino cuando se encontraba en la guardería, falleció sobre las 12 del mediodía tras regurjitar, según desvela la autopsia. De esta declaración se desprende que el niño al vomitar y no poder expulsar los alimentos falleció por asfixia. Según los familiares el niño se encontraba en la guardería cuando le sobrevino la muerte, extremo que desmiente el centro, quien asegura que fue en el traslado al ambulatorio. ■



Un Intercambiador "dejado"

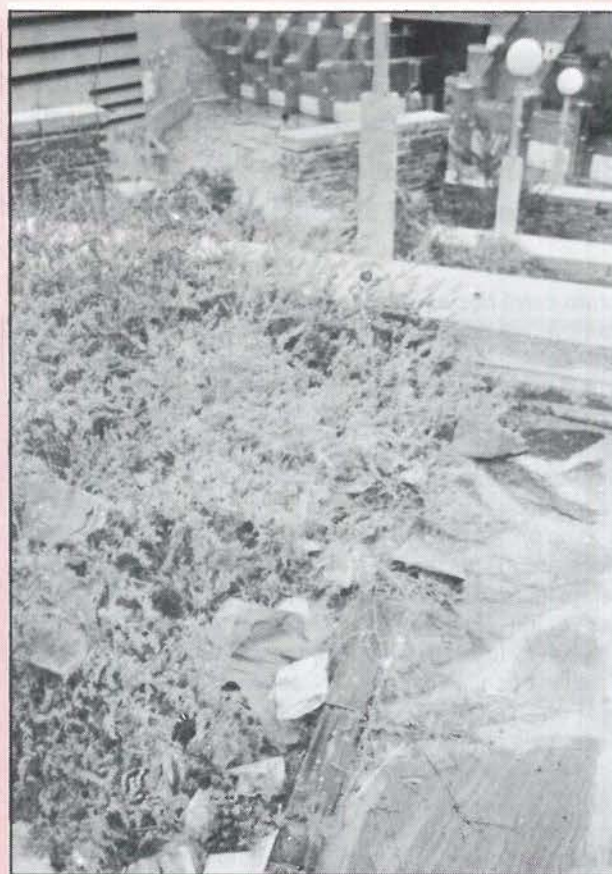

Las obras del intercambiador que se están realizando en la estación de RENFE presentan, en las zonas ya finalizadas, un descuidado aspecto. Este es el caso del hemiciclo construido ya, que acoge en su escalinata botellas rotas, latas de conserva ya utilizadas y otro tipo de residuos que afean el entorno y llevan consigo un importante grado de riesgo sobre todo para los niños que se mueven por la zona. ■

ALTA PRECISION INDUSTRIA MECANICA

aprim, s.l.

FABRICACION DE PIEZAS PARA AUTOMOVILES

Carretera de Toledo, km. 11,800 • Getafe (Madrid) • Teléfono 695 38 58

El carril bus de la carretera Toledo será realidad

Esta es la conclusión que se obtiene de la última reunión mantenida entre el Consorcio General de Transportes y los alcaldes de municipios del Sur madrileño: Leganés, Parla, Fuenlabrada y Getafe donde se acordó que el carril bus transcurriera a lo largo de los 10 km que separan a nuestra localidad de la capital.

El futuro carril bus en el acceso a Madrid por la carretera de Toledo partirá de Getafe y beneficiará a los distintos municipios del Sur de Madrid. Su utilización queda reservada para autobuses y servicios públicos con el objetivo de descongestionar y salvar los frecuentes atascos que se producen en dicha carretera.

A la reunión asistieron, además de los alcaldes socialistas de la Zona Sur, Julián Revenga, gerente del Consorcio de Transportes, quien afirmó que este proyecto estaba asumido por dicho consorcio y que sólo falta transmitirlo al Ministerio de Obras Públicas (MOPU) para que se puedan realizar las obras.

En cuanto a la fecha de iniciación del carril, según comentó Pedro Castro, alcalde de Getafe, sería de iniciación inmediata **"en algunos tramos de la carretera de Toledo no hay que hacer prácticamente nada, simplemente una pequeñas transformaciones puntuales"**.

Con la realización de esta obra se reemplaza el arcén de la autovía por el carril bus. Sobre las repercusiones que pueda tener la eliminación de este arcén sobre los conductores, Pedro Castro comentó: **"no supondrá ningún problema ya que ante cualquier situación de emergencia se podría usar este carril"**.



Junto a este proyecto, se aprovechó la ocasión para revisar otras obras de infraestructura como puedan ser: la M-40 y los accesos Getafe-Fuenlabrada y Getafe-Leganés.

Transporte ferroviario

La situación actual de los transportes ferroviarios de cercanías fue también uno de los temas de importancia que se trató en la reunión, demandándose una potenciación

de las cadencias de los trenes, ya que este servicio es utilizado por 240.000 ciudadanos del Sur de Madrid y con esta medida se pretende duplicar el número de usuarios. Actualmente, a causa de las grandes aglomeraciones de gente que sobre todo en horas punta utiliza el tren como medio de transporte, se sufren una serie de incomodidades innecesarias en el trayecto diario. ■

Guillermina Morata

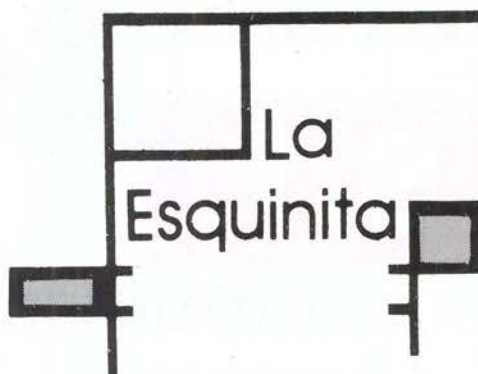

Don Fadrique, 20

Getafe

CLINICA DENTAL EUROCLINIC

- ORTODONCIA
- ENDODONCIA
- CIRUGIA ORAL
- ODONTOPIEDIATRIA
- ODONTOLOGIA GENERAL
- LIMPIEZA POR ULTRASONIDO
- OBTURACIONES (EMPASTES)
- TRATAMIENTOS DE PREVENCIÓN
- PROTESIS FIJAS Y REMOVIBLES

Consulta diaria mañana y tarde previa petición de hora

PRESUPUESTOS GRATUITOS

Perales, 2 Local

Tel. 696 75 32

GETAFE

RENFE quiere iniciarlas el próximo mes de enero

Las obras del TAV se iniciarán con el tramo Getafe-Madrid

Las obras de la línea del Tren Alta Velocidad (TAV) que unirá Madrid con Sevilla comenzarán en enero su primera fase, realizando el tramo Madrid-Getafe. Esta, al menos, es la intención de RENFE, a pesar de que los distintos ayuntamientos no han aprobado las modificaciones de planteamientos que son necesarias.

El tramo Getafe-Madrid ha sido uno de los que más dificultades ha presentado a RENFE, dadas las características de nuestra localidad en la zona afectada, tanto a nivel medioambiental como urbanístico.

RENFE eligió, en un primer momento, una alternativa que fue rechazada por el Ayuntamiento de Getafe en sesión plenaria, al considerar las autoridades municipales que el trayecto dividía en dos el complejo urbanístico del barrio. Otro problema que llevaba consigo este tramo era la posibilidad de interferir en otras líneas férreas o el afectar negativamente el equilibrio ecológico en una zona tan importante como la ribera del Manzanares.

Finalmente se ha optado por realizar un trazado "independiente" que deja al Cerro de los Angeles al oeste y pasa entre las localidades de Pinto y Parla en su camino hacia el sur.

Primeras expropiaciones

A pesar de que RENFE ha realizado ya las primeras expropiaciones, el Ayuntamiento de Getafe no ha realizado todavía las modificaciones en los planteamientos urbanísticos, con lo cual todavía no ha ofrecido su visto bueno, oficialmente, al proyecto.

Los responsables de RENFE han reiterado que el supuesto impacto medioambiental será mínimo. La preocupación en este terreno viene motivada por el parque del Manzanares Sur, que tendrá que sufrir y

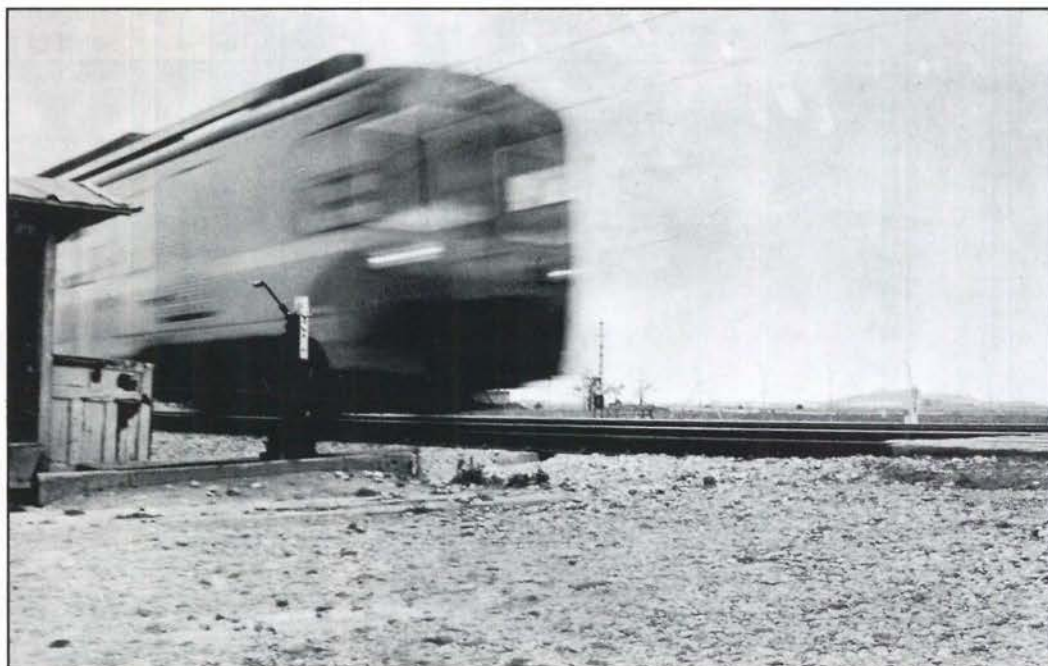

soportar no sólo el trazado del TAV, sino también el trayecto de la futura M-40.

La construcción del Tren de Alta Velocidad necesitará un presupuesto de 8.129 millones de pesetas y se extenderá a lo largo de 21 meses, que comenzarán a contar a raíz del primer tramo que unirá Getafe con Madrid.

El propio Ministro de Transportes y Telecomunicaciones, José Barrionuevo, declaró durante el acto de inauguración de las obras, en Parla, que el nuevo tren acogerá no sólo a pasajeros que realicen viajes de largo recorrido, sino también a los usuarios de la zona sur madrileña que quieran desplazarse a Madrid. ■

G.J

Fotos: Noé Mora

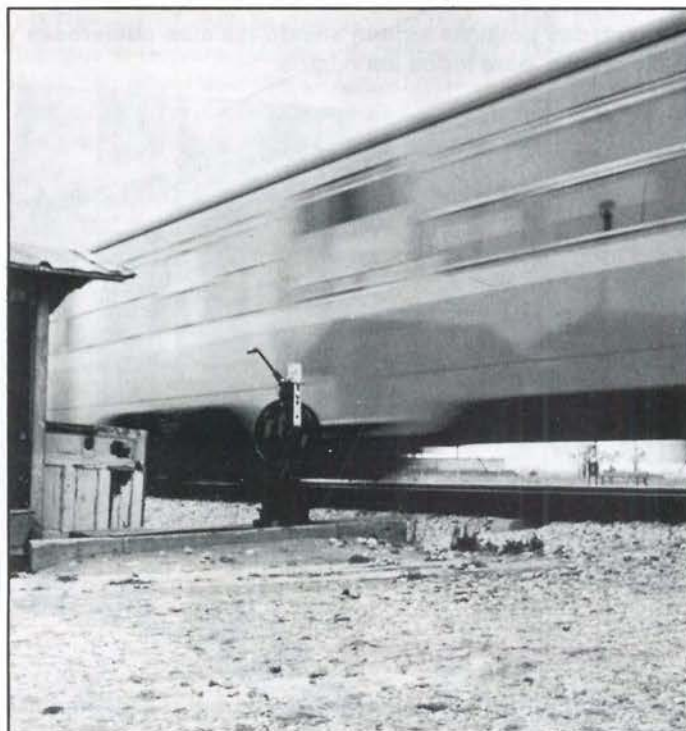

Pintando ideas

La tradición movilizadora de Getafe que viene ya, desde antes de la transición democrática, ha dejado sus secuelas en nuestras paredes. Aún hoy se mantiene esa tradición y existen partidarios de mantenerla como medio de expresión popular y partidarios de suprimirla por motivos estéticos y por considerar que, hoy en día, hay otras posibilidades de expresarse.

Los graffittis, los murales, son otras variantes que han ido llegando con los "nuevos" tiempos. De todo ello, Getafe puede dar buena muestra.



Las pintadas políticas siguen siendo las más numerosas y tradicionales, para todos los gustos.



Los "graffittis" han evolucionado en la zona sur rápidamente, el popular "muelle" ha sido el ejemplo a seguir.

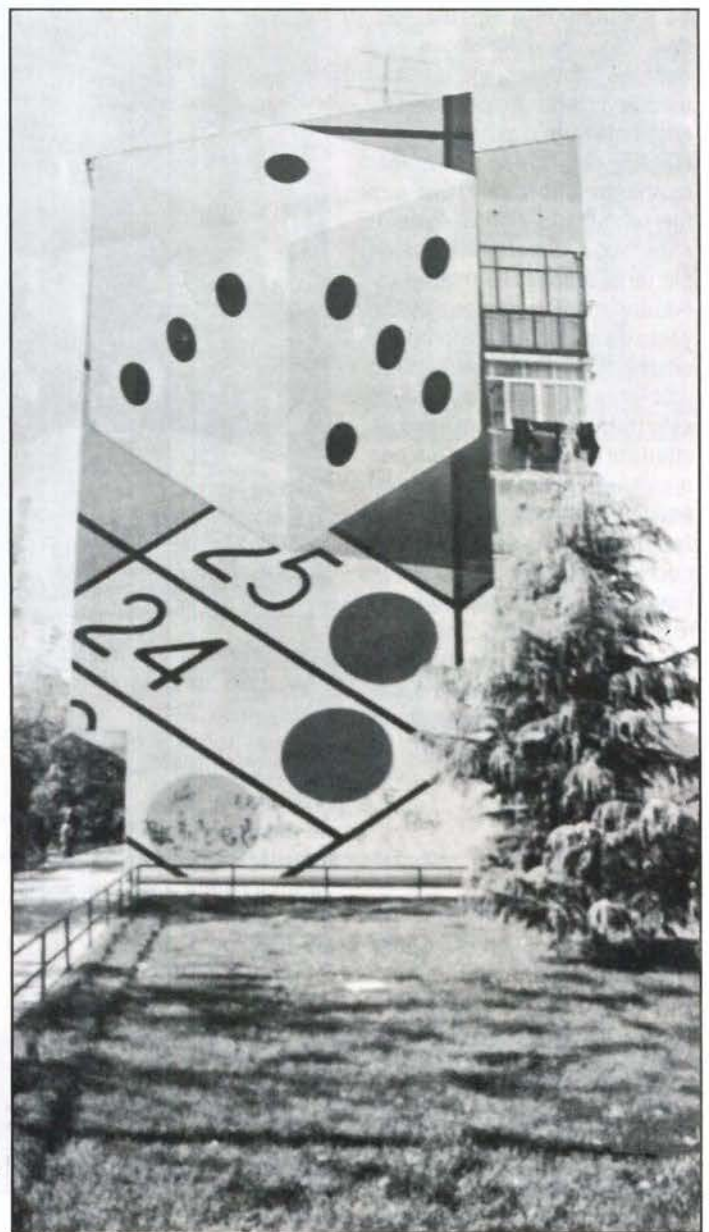

Las grandes fachadas, con apoyo municipal se pueden convertir en importantes muestras culturales. Es la cara positiva, sin discusión, de este movimiento.

Getafe tendrá una calle en Managua

La delegación de la Comunidad de Madrid ha realizado un viaje a Nicaragua con el objetivo de inaugurar un poblado de viviendas sociales en Managua. Las distintas calles de este barrio llevarán los nombres de los municipios del Sur Madrileño y Getafe será uno de ellos. Según comentó Pedro Castro, alcalde de Getafe, "es un barrio de Managua donde se quiere proyectar lo que ha sido la experiencia del Sur de Madrid". ■

Exhibicionista en el Sector III

Se puede decir que el exhibicionismo no tiene límite de edad, la prueba de ello la tenemos en J.F., de 15 años de edad, que fue denunciado por exhibicionismo, según unas mujeres "se bajaba los pantalones y nos enseñaba sus genitales". La policía municipal acudió inmediatamente al lugar de los hechos y después de una larga carrera detrás del muchacho fue conducido a la comisaría, pero no ha sido detenido por no haber cometido ningún acto delictivo. La policía municipal comentó que simplemente le acompañaron a su casa para que sus padres sepan como pasa su hijo el tiempo. ■

La C/ Madrid inundada



Con la llegada de las primeras lluvias, la céntrica calle de Getafe se ha convertido en un auténtico barrizal que la convierte en una calle prácticamente intransitable. Esta circunstancia, temida por los comerciantes, ha hecho que las ventas descendan en un considerable tanto por ciento, según declaran algunos de ellos.

Las obras que tenían que finalizar con el presente mes sufrirán un retraso que los propios comerciantes cifran en un mínimo de 4 meses. La Junta Directiva de la Asociación de Comerciantes y Profesionales de la C/ Madrid peatonal formada por los comerciantes de la calle Madrid ha perfilado ya sus estatutos y Junta Directiva, que está formada por:

Presidente: J. Luis González Belinchón. (Frutos secos Abades) C/ Madrid nº8.
Vicepresidente: Jesús Salazar Hernando. (Lido), C/ Madrid nº9.
Secretario: Juan Benjamín Pablos Muñoz. Abogado, C/Madrid nº36-2º-izqda.
Tesorero: Angel Martínez Ruiz. (Izquierdo), C/ Madrid nº28
Vocal: Mateo Uría Romero. (Herbolario Castaño), C/ Madrid nº48
Vocal: Miguel Butragueño Cervera. (Muebles Butragueño), C/ Madrid nº30
Vocal: Luis Pleite Butragueño. Papelería, C/ Madrid nº34
Vocal: Isabelo Nuñez Portales. (Carnicería Isabelo), C/ Madrid nº64
Vocal: Marcial Martínez Toral. (Vijmar), C/ Madrid nº25-1º
Vocal: Emilio Villa Aguilar. (Optica Villa), C/ Madrid nº 25



taberna andaluza EL ROCIO

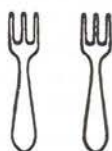

RESTAURANTE

C/. Madrid, 63
 Tel. 695 93 84
 GETAFE (Madrid)

Introduce la pasión en tu vida.

Ya está aquí. Esperándote en tu Concesionario. La pasión por el nuevo Uno.

Nuevo Fiat Uno.

Te va a sorprender porque es único en funcionamiento. Económico, brillante y deportivo.

Definitivamente quedarás envuelto en la pasión del Uno.

No retrases más la cita con la pasión de tu vida. Ven ya a tu Concesionario y elige una versión para tu pasión.

P.V.P. desde 998.000 Ptas.

VERSIONES	CILINDRADA (c.c.)	POT. MAX. (CV)	VEL. MAX. (Km/h.)	ACELERACION 0-100 Km/h. (seg.)	CONSUMO a 90 Km/h. (l/100 Km.)
UNO 45/5 3/5 p.	999	45	145	17,00	4,60/4,30
UNO 60 S 3/5 P.	1.108	57	155	13,90	4,50
UNO SELECTA i.e. 5 p.	1.372	72	157	14,00	5,40
UNO 70 SX i.e. 3/5 p.	1.372	72	170	11,40	5,20
UNO TURBO i.e. 3 p.	1.372	118	204	7,70	5,80
UNO D / DS 3/5 p.	1.697	58	155	15,90	4,40

Daino-Bentoni & Bowles



Uno, che passione!

Concesionario Oficial:

LORENZO SALCEDO, S. A.

Ctra. de Toledo, km. 14,500. Tel. 681 62 63

Getafe-Madrid

ABRIMOS SABADOS Y DOMINGOS

FIAT

TECNOLOGIA LIDER

Reportaje

Móstoles

Crisis en el gobierno

Las cosas parecen ir de mal en peor en el gobierno de nuestra localidad vecina. Las continuas idas y venidas de los componentes de los distintos grupos políticos hacen prever un futuro algo incierto para algunos de estos grupos. La última crisis ha supuesto la destitución de uno de los concejales centristas, Fernando Bastarreche, y la reelección, a su vez, de Angel Alvarez, portavoz del CDS en el ayuntamiento, que ha sido nombrado recientemente secretario de organización del partido en Madrid.

La historia viene de mucho tiempo atrás. El único partido que se ha librado de la crisis ha sido el PP. Los demás, PSOE, IU, CDS y el Grupo Mixto, se han visto afectados por ella. La historia comenzó hace ahora un año. Uno de los portavoces de IU en el ayuntamiento, se pasó al Grupo Mixto y, posteriormente, a las listas del PSOE. Esto supuso la obtención de la mayoría absoluta para el grupo socialista, lo cual significó además una serie de crisis internas que motivaron la posterior marcha de otros dos concejales socialistas, Manuela García y José Prado, al Grupo Mixto.

"Totalmente al margen"

El CDS de Móstoles, con seis representantes en el ayuntamiento, decidió, mediante una resolución interna, la sustitución de Angel Alvarez, portavoz del grupo, por Fernando Bastarreche. Así, firmaron un documento en el que le destituyeron como portavoz. El comité local rechazó dicha destitución, reeligiendo al primero y destituyendo al segundo. Fernando Bastarreche recibió la semana pasada la notificación de suspensión del acta de concejal.

Los tres concejales restantes - uno de ellos decidió apoyar a Alvarez - optan por marcharse del CDS local y continúan siendo centristas, pasándose al Grupo Mixto. Es por esto por lo que dicho partido consigue mayor representación en el ayuntamiento y se convierte en la segunda fuerza política de Móstoles.

El Grupo Mixto consigue mayor representación en el ayuntamiento de Móstoles, convirtiéndose así en la segunda fuerza política

"Estos concejales han actuado totalmente al margen de la disciplina del partido"

Angel Alvarez, portavoz del grupo centrista desde el año 87 es, desde hace escasamente una semana, miembro del Comité Federal y secretario de organización del partido en Madrid. El señor Alvarez declaró a



Getafe Expres que "estos concejales han actuado totalmente al margen de la disciplina del partido y han intentado mi sustitución con un procedimiento totalmente irregular, antiestatutario y contra cualquier norma ética de funcionamiento". Asimismo, calificó el término de "fuerza política" -refiriéndose a la actual posición del Grupo Mixto- de "muy heterodoxo. Yo diría que pasan a ser mayoritarios en la oposición, simplemente".

Esta historia de idas y venidas tiene cierto paralelismo con la situación actual del CDS de Madrid y de Villaviciosa de Odón, donde el único concejal centrista, Daniel Soto Castillo, ha sido cautelarmente suspendido de militancia por su actitud en la moción de censura que presentaron los grupos de oposición contra el alcalde de dicha localidad. El comité de disciplina federal parece encontrarse ahora en pleno rendimiento. ■

Manuela Ortiz



GEMOSA

C/. MADRID, 121
28903 GETAFE

¡INFORMESE YA! **OPEL** 

DEPARTAMENTO DE VEHICULOS DE OCASION

- VEHICULOS DESDE 6 MESES
- TODAS LAS MARCAS
- GARANTIA **OPEL**
- TOTALMENTE REVISADOS (40 PUNTOS)
- SIN ENTRADA
- HASTA «60`MESES» PARA PAGAR

**REGALAMOS
UN RADIO-CASSETTE**

(POR LA COMPRA DE CADA VEHICULO DE OCASION)

PARA CUALQUIER CONSULTA DIRIGIRSE A:

DPTO VEHICULOS DE OCASION
TELEFONO: 681 69 12

Encierros en Intelsa

Dos centenares de trabajadores eventuales de INTELISA han protagonizado diversas jornadas de encierro durante la semana pasada en protesta por el despido que la empresa hace tras la finalización de sus contratos.

Los trabajadores se manifestaron ante la embajada sueca, país de origen de la empresa, en protesta por el despido durante la tarde del día 15. Tres representantes de las diferentes secciones sindicales fueron recibidos por responsables de la embajada que atendieron sus reivindicaciones.

Según manifestó a GETAFE EXPRES un representante del comité de trabajadores "les anunciamos que nuestras peticiones se basan en que no se disminuya la facturación de la empresa, ni se dupliquen los beneficios a costa de reducir personal. Además pedimos que se modernice la empresa de forma que no disminuya la producción de nuevos elementos porque falta infraestructura".

El encierro de los despedidos cuenta con el apoyo de la mayoría de los trabajadores de la factoría.

Intelsa se halla ubicada en Leganés y emplea a 3.400 trabajadores de toda la zona sur madrileña. ■

Recuperación industrial

La actividad industrial ha mostrado una recuperación de 9 puntos durante los últimos meses, según una encuesta realizada por el Ministerio de Industria, bajo la denominación de Coyuntura Industrial.

El sector de la construcción es el que

muestra un mayor crecimiento. También crece la demanda de productos industriales y los bienes de inversión. Mientras, los precios de venta, aunque siguen en alza, presentan un ritmo más moderado que en meses anteriores. ■

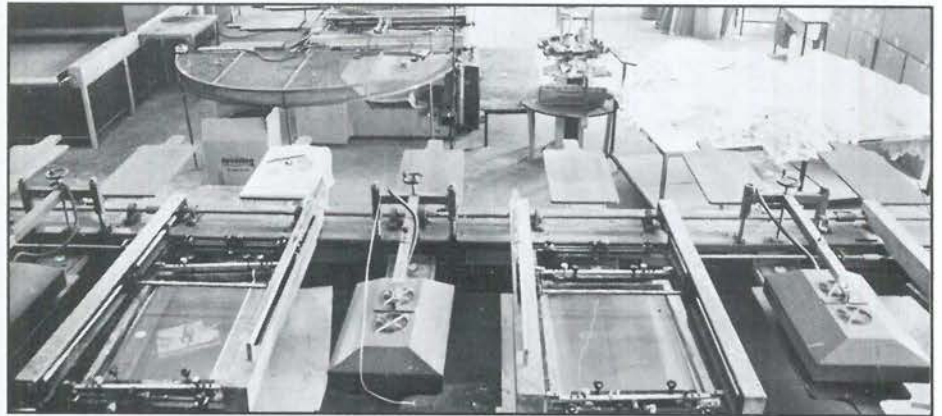

Salud y calidad de vida en el entorno laboral

El próximo día 27 de este mes se celebrará el coloquio "Salud y calidad de vida en nuestro entorno laboral", en el que participarán empresarios, sindicatos, representantes universitarios y administración.

El encuentro ha sido organizado por la Mutua Patronal de Accidentes de Trabajo Castilla, para conmemorar su décimo aniversario de presencia en Getafe.

Durante el coloquio se hablará de la situación del corredor industrial de la autovía de Andalucía y las empresas situadas en Getafe, Pinto y Valdemoro.

Durante la charla intervendrá el Dr. Enrique Galindo desarrollando una ponencia sobre los "Logros últimos y esperanzas próximas de la Traumatología en los umbrales del s.XXI". ■

Esther García



**EXPENDEDURIA N.º 9
DE TABACOS Y TIMBRE**

VIDEO - CLUB

LAS ÚLTIMAS NOVEDADES CINEMATOGRAFICAS

YO-AL

- ARTICULOS DE REGALOS
- PAPELERIA
- SUMINISTRO A EMPRESAS

C/. ALBAETE, N.º 22

GETAFE



Financiar inversiones getafenses



La red industrial getafense resulta atractiva no sólo a los empresarios, también los bancos han señalado la localidad como un objetivo a tener en cuenta. El Banco de Crédito Industrial, del grupo ICO, se instala por primera vez fuera de una capital de provincia para ofrecer unos servicios que han sufrido importantes variaciones en los últimos años y se incorpora al competitivo mercado bancario.

El Banco de Crédito Industrial tiene una sucursal en Getafe desde hace casi un año. Se trata de una ubicación importante de esta entidad pública que va a medir sus fuerzas en una red industrial como la de Getafe.

El BCI forma parte del grupo ICO. Este grupo del Instituto de Crédito Oficial incluye además entidades como el Banco de Crédito Local, BCL; el Banco de Crédito Agrícola, BCA; el Banco Hipotecario, BCH.

El Banco de Crédito Industrial ha sufrido variaciones importantes. Entre las más destacables está la de dejar de suministrarse de los presupuestos del estado. Julio César Bonmatí, cabeza visible del BCI de Getafe, explica que el nuevo carácter del BCI viene dado **"porque hace 4 ó 5 años por imperativos económicos ya no se incluye en los presupuestos del estado, se dedica a captar pasivo en el mercado"**.

Entrar en un mercado competitivo obliga al BCI a ser comercialmente parecido a los demás bancos. Esto supone entrar en una dinámica nueva. Hasta ahora el BCI sólo financiaba préstamos a largo plazo que superarían los 25 millones de pesetas, **"aquí un cliente entraba por la puerta y nos pedía muchos millones de pesetas y no nos escandalizábamos"**. Ahora el BCI tiene que amoldarse a hacer el resto de

operaciones que son comunes en el resto de los bancos **"tenemos nuestras ventas ya que no nos asustan las cifras y estudiamos a los clientes. También tenemos nuestros inconvenientes, quizá la tardanza, pero se justifica en que el cliente que nos pide el crédito acaba de entrar por la puerta, no le conocemos de otras operaciones"**.

Una red industrial como importante potencial

Getafe ofrece un importante potencial de clientes al BCI por ser una zona industrial destacable. Esta es una de las razones que han empujado a los responsables del BCI a situar aquí una sucursal **"además de las dos oficinas de Madrid, se situó una aquí por ser la capital del sur. Porque Getafe tiene una buena red industrial y abunda la PYME, no como negocio artesanal, sino como empresa seria"**.

Getafe ofrece además una diversidad de sectores muy recomendable **"la mala racha de un sector no arrastra a los otros y ésto siempre interesa"**. Getafe ha destacado desde un principio por su importante tejido industrial, aunque también sufrió la depresión industrial y la crisis **"ahora es una de las zonas más dinámi-**

cas del país, además estamos en un buen momento económico".

Desde febrero que Julio César Bonmatí se presentará al alcalde de la localidad y le diera a conocer su ubicación provisional en Getafe, el BCI ha ofrecido sus servicios a los empresarios de la zona **"desde que estamos aquí por falta de espacio hemos esperado que vengan los clientes, no hemos ido a ellos. Es posible que un porcentaje de empresarios no nos conozca, pero yo diría que mucha gente ya nos conoce y tien un criterio formado"**.

A partir de diciembre, con la nueva ubicación de la sucursal del BCI, en la calle Villaverde, es previsible que esta entidad amplíe su clientela.

Préstamos europeos

El Banco de Crédito Industrial también ofrece préstamos europeos como los "préstamos CECA" o los "préstamos del Banco Europeo de Inversiones". Los préstamos CECA se basan en el préstamo global de 4.620 millones de pts. firmados entre el BCI y la Comunidad Europea del Carbón y el Acero, para distribuirlos entre pequeñas empresa que acometan planes de inversión en instalaciones fijas y creen puestos de trabajo. Aunque estos presta-

PRECIOS DE CONSUMO

Tasas Interanuales

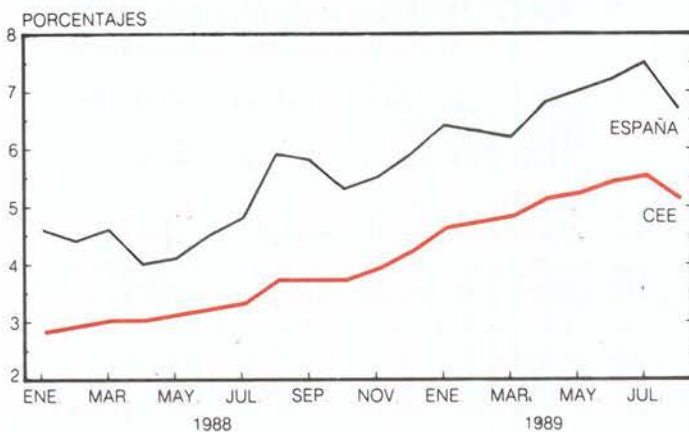

TIPOS DE INTERÉS

Euromercado a tres meses

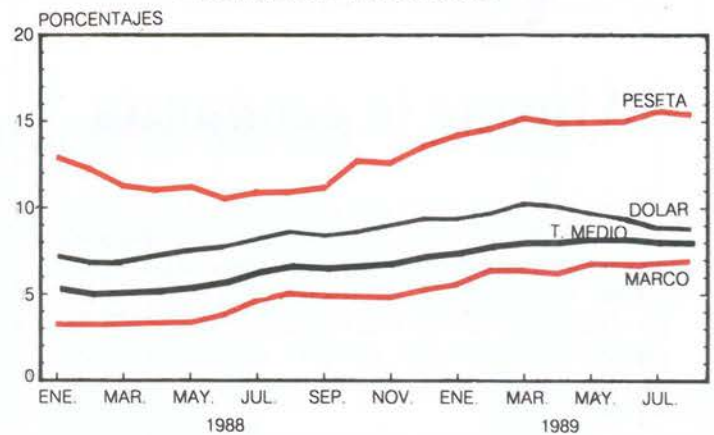

"El BCI ha sufrido variaciones importantes como la de dejar de suministrarse de los presupuestos del estado y pasar a competir al mercado bancario"

mos tienen una difusión restringida en la que no entra la Comunidad de Madrid, se destinan a Asturias, Alava, Guipuzcoa, Valencia o Vizcaya.

Los préstamos del Banco Europeo de Inversiones se basan en el préstamo de 5.000 millones de pts. firmado entre el BCI y éste para distribuirlo entre pequeñas empresas que acometan planes de inversión.

También se han firmado convenios de colaboración con la Comunidad Autónoma Madrileña.

Julio Cesar Bonmatí

Alicantino, afincado en Madrid, lleva más de 18 años dedicado a esto y durante una docena de ellos se ha dedicado a recorrer España *"desde que comence como técnico ingeniero para estudiar proyectos y empresas que solicitaban créditos, he pasado más de 12 años recorriendo empresas nacionales"*.

Desde el 84, que el BCI pensará en montar sucursales, Julio Cesar Bonmatí fue destinado a ocupar el cargo de director en Toledo y desde allí fue trasladado a Galicia. Tras los cambios de dirección en el banco volvió a Madrid y ahora se encuentra aquí afrontando el reto de una nueva sucursal. ■

Esther García
Fotos: Miguel Martín

EN CANDELERO

Ajustar la economía

Además del caos fiscal que se marca estos días, la economía vive una situación de desasosiego. ¡Hasta las instituciones públicas protestan por los desajustes económicos!

La inflación creciente está logrando que muchos se replanteen las actuales medidas económicas, unas medidas que no logran que se realice un crecimiento equilibrado.

Teniendo en cuenta la inflación y el déficit comercial, presente en el incremento del IPC, Índice de Precios al Consumo, queda manifiesta la inestabilidad en la que se mueven hoy los empresarios.

Especialmente las perjudicadas son las pequeñas y medianas empresas, precisamente abundantes en Getafe. La mayoría de las PYMES nacionales se enfrentan a graves dificultades de financiación de su actividad empresarial. Razón por la que serán poco competitivas de cara al 92.

Es pues hora de que se tomen medidas para instrumentar incentivos fiscales que permitan el relanzamiento de los motores económicos, las PYMES. ■

Esther García

Recopilación de las 500 grandes empresas



Ha salido a la luz, editado por la revista **Mercado**, la novena edición que presenta las 500 grandes empresas españolas.

En este número especial, elaborado con la colaboración de Price Waterhouse, existen unas 28 colaboraciones importantes de personajes de la política y la economía. Figuran en el ranking por este orden: 1º-Repsol, 2º-Telefónica, 3º El Corte Inglés, etc. ■

TRIBUNA...

CASA en la constitución de un grupo aeronáutico

La empresa Construcciones Aeronáuticas S.A. negocia actualmente la constitución de un grupo aeronáutico con la empresa italiana Aeritalia. De esta forma se internacionalizaría la sociedad, con lo que se intenta conseguir una mejor perspectiva de futuro para estas empresas.

Las conversaciones se mantienen desde hace un año, aunque ahora se hace público el acercamiento entre ambas empresas.

Si este grupo se hiciera realidad, se pondría en el cuarto lugar del ranking europeo de grupos aeronáuticos en cuanto a producción, ya que se sumarían los 200.000 millones de pesetas que factura la empresa italiana y los 87.000 millones de la empresa española. Se dará así fuerza a CASA para que de esta forma puedan evitarse pérdidas como la prevista este año de 3.000 millones de pts.

La fusión con la empresa italiana dará la fuerza suficiente a CASA para salir en 1992 a los mercados bursátiles. ■

... DE HONOR

Angel Panero



Es el actual presidente de la CEPYME, Confederación Empresarial de Pequeña y Mediana Empresa.

Angel Panero dirige esta organización, importante si se tiene en cuenta que el 62% de la producción nacional pasa por manos de las pequeñas y medianas empresas; actualmente se teme por las inversiones de éstas debido a las restricciones monetarias. ■

Juan Cabello



Es el director comercial de ESINSA, una empresa que pertenece al grupo Esabe, dedicada a la informática y dedicada a dotar a las empresas de equipos de ofimática, necesarios en el mundo actual.

Este empresa facturará este año unos 300 millones de pesetas y se extiende en el sur madrileño con clientela de Getafe, Móstoles, Leganés y Fuenlabrada. ■



RECTIFICADOS

PARA AUTOMOCION E INDUSTRIA

Pequeñas y grandes series

- **RECTIFICACION DE MOTORES** en general:
Diesel, gasolina, compresores, navales, obras públicas, etc.
- **RECTIFICADO DE EXTERIORES**
Hasta \varnothing 1000 x 4000 de longitud, entre puntos y cigüeñales.
- **INTERIORES**
De ciclos automáticos y universal; SIN CENTROS, amplia capacidad
- **RECTIFICADO PLANO**
Tangencial y segmentos hasta 3000 x 800 x 800
- **LAPEADO**
Amplia capacidad, interiores y exteriores.
- **MECANIZADO**
Mandrinado, fresado, torneado, etc....., amplia capacidad.
- **CROMADO DURO**
Hasta \varnothing 800 x 5000 de longitud
- **EQUILIBRADO**
Estático, dinámico y portátil
- **RECAMBIOS** en general.
Pistones, camisas, cojinetes, válvulas, juntas, retenes, etc...
(PRIMERAS MARCAS)

CTRA. MADRID-TOLEDO, KM. 11, GETAFE (MADRID). TEL. (91) 695 40 12

SI QUIERE UN SERVICIO RENTABLE y EFICAZ

¡CONFIE EN NOSOTROS!

- Limpieza de todo tipo de superficies:

- OFICINAS

- LOCALES

- NAVES INDUSTRIALES

- HOSPITALES

- COLEGIOS

- BANCOS, COMUNIDADES, ETC.

- Servicio de abrillantado y cristalizado de suelos

- Lavado de entelados y moquetas, etc...

— *Disponemos de los sistemas y maquinaria más modernos para facilitarles un servicio especializado y de total garantía.*

PRESUPUESTOS SIN COMPROMISO

SERVICIO DE LIMPIEZAS

PATENA, S.A

Avda. Orellana, 12, 1.º C - LEGANES (Madrid)

Teléfono: **693 18 87**

Reportaje

Nueva normativa municipal sobre ruidos



Una ordenanza muy ruidosa

Recientemente se ha aprobado una nueva ordenanza municipal referida a los límites de los ruidos que parten de bares, casas o talleres. Esta viene a reforzar la normativa provisional que se aprobó en abril de este mismo año y que motivó el cierre de algunos bares de nuestra localidad debido a las quejas de los vecinos. La nueva ordenanza es aún más estricta y también afectará a los particulares, ya que las autoridades municipales quieren que sea cumplida a rajatabla.

La Ordenanza municipal para la regulación y control de la contaminación atmosférica por formas de energía se refiere "a la protección del medio ambiente atmosférico contra ruidos, vibraciones y radiaciones ionizantes". Esta nueva normativa municipal no entra en vigor hasta que se publica en el Boletín municipal de Getafe y sea, de esta forma, conocida por todos los vecinos. Esta ordenanza es la segunda aparecida desde la creación de la Delegación de Medio Ambiente, en febrero de 1989, cuyo principal objetivo "era la creación de unas normas, encarnadas ahora en esta ordenanza, que esta se cumpla y en la elaboración de un mapa acústico, que es en lo que se está trabajando ahora".

Reportaje

La ordenanza provisional y la polémica de los bares

Ya a principios del presente año y, según fuentes de la delegación de Medio Ambiente, "ante la urgencia que se vivía por carecer de algún tipo de normas sobre el tema, se aprobaron el 6 de abril unas ordenanzas de carácter provisional". Esta ordenanza se refería, más concretamente, al límite de los ruidos y se aplicó, con la mayor rigidez, sobre algunos pubs y bares de Getafe.

Si recordamos el caliente mes de julio de este año, nos encontramos que la aplicación de esta ordenanza provisional significó un enfrentamiento más o menos directo entre los propietarios de los bares y las concejalías que los clausuraron, Urbanismo y Consumo. Aquella fue una historia con todos los ingredientes de una película en la que no se sabe quiénes son los buenos, quiénes los malos, ni quiénes los que están en medio. Comentarios, protestas e, incluso, una carta anónima, supuestamente firmada por el alcalde, se entremezclaron en esta historia, siendo los más perjudicados los bares situados en la calle Pizarro.

Una de las principales protestas se refería a la forma en la que se había efectuado el análisis del nivel al que sonaba la música, para algunos no muy correcto y, para otros, ilegal. El final de la película dio la razón a los propietarios, pues los bares volvieron a abrir sus puertas. Ahora, se inicia lo que, en

En el medio ambiente exterior no se podrá producir ningún ruido que sobrepase, para cada una de las zonas señaladas a continuación, los límites siguientes:

a) Zona de equipamientos sanitarios, asistenciales, docentes y de bienestar social.

De 8 a 21 h. 45 dB

De 21 h. a 8 h. 35 dB

b) zonas de vivienda, de actividad comercial, administrativa y de servicios terciarios

De 8 a 22 h. 60 dB

De 22h. a 8 h. 50 dB

c) Zonas de actividad Industrial

De 8 a 22 h. 60 dB.

De 22 h. a 8 h. 55 dB.

simil bélico o futbolístico, podría llamarse un "contrataque" con la nueva normativa que, "según ha comentado Rivas, es muy estricta", indican fuentes municipales.

La nueva ordenanza

En las nuevas normas del ayuntamiento, se recogen cinco Títulos, referidos a Disposiciones Generales, Perturbaciones producidas por el ruido, Criterios Generales de Prevención contra el ruido, el tema de las radiaciones ionizantes y el referido al Régimen disciplinario.

En las Disposiciones Generales se señala

los puntos sujetos a la regulación de la ordenanza, los cuales se refieren a ruidos, vibraciones y radiaciones ionizantes, tal y como se ha señalado anteriormente, así como el cumplimiento obligado de las normas para toda actividad que "comporte la producción de ruido, vibraciones y radiaciones molestas". También se señala que la ordenanza será exigible "a través de los sistemas de licencias y autorizaciones municipales para toda clase de obras en la vía pública" e instalaciones de cualquier tipo.

En el título II, referido a las perturbaciones producidas por el ruido, se establecen unas normas referidas a como debe medirse el nivel sonoro, detallando la forma en que se intentarán evitar los errores de medición, así como los límites de protección frente al ruido (ver el cuadro). También, y dentro de este Título II, aparecen, en el Capítulo III, los Criterios Generales de Prevención contra el Ruido, donde se debe destacar, por ejemplo, que "queda prohibido: a) Cantar, gritar, vociferar a cualquier hora del día o la noche en vehículos del servicio público; b) cualquier tipo de ruido que se pueda evitar en el interior de las viviendas, en especial de las diez de la noche hasta las ocho de la mañana (...); c) la utilización desde las diez de la noche hasta las ocho de la mañana de cualquier aparato o instalación electrodoméstica (...); d) hacer uso de aparatos de radio, televisión, magnetófonos, tocadiscos, altavoces, pianos y otros instrumentos o aparatos musicales o acústicos en el propio domicilio, lugar de trabajo, vía pública y zona de pública concurrencia cuando superen los nive-



Reportaje

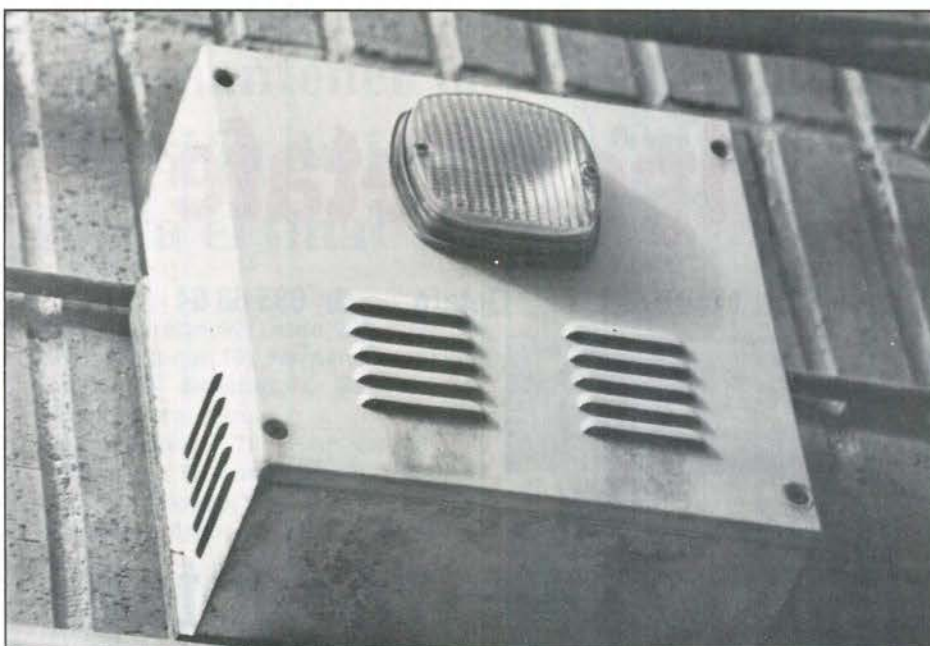

les máximos permitidos (...); e) el ejercicio de actividades que comporten el empleo de cualquier dispositivo sonoro con fines publicitarios, de propaganda (...); f) el trabajo nocturno a partir de las 23 horas (...) cuando el nivel sonoro transmitido a las mismas exceda los límites indicados en el título II". Por otra parte, cualquier celebración, ensayo o reunión, privada o pública, deberán atender a lo señalado en la normativa, que afectará incluso a las alarmas, campanas y similares, salvo en ocasiones excepcionales o en caso de pruebas y ensayos.

Por otra parte, las obras deberán parar entre las 22.00 y las 8.00 horas, a no ser que el ayuntamiento crea que su realización es urgente. La carga y descarga también están prohibidas entre estas horas, salvo la recogida de residuos urbanos. Los aparatos de aire acondicionado o refrigeración tampoco podrán sobrepasar los niveles marcados. Además, todos aquellos que posean animales domésticos, se verán obligados a adoptar "las normas necesarias para evitar transgresiones a las normas de esta ordenanza".

El capítulo IV de este título II, recoge las limitaciones sonoras para los vehículos, con especial incidencia en el uso de silenciadores, las condiciones acústicas y el aislamiento en edificios, condiciones de instalación de máquinas y aparatos, licencia de apertura de actividades, calidad de ambiente interior.

El título III se refiere a las perturbaciones ocasionadas por las vibraciones, en las que se contienen que estas se medirán en

aceleración (m/s^2), y cuales serán los límites. En el desarrollo del título IV se trata el tema de las radiaciones ionizantes. La declaración del Ayuntamiento que "el día 18 de enero de 1989 acordó por votación unánime la declaración de Getafe de ciudad desnuclearizada". Así pues, este título se refiere a la normativa referida al control de las radiaciones ionizantes de cualquier tipo.

El título V recoge el régimen disciplinario, que contiene las normas generales, con la indicación de las infracciones y las sanciones que correspondan a cada una, multas o precintados. Las multas oscilan desde las 5.000 ptas. hasta las 15.000, o precintado, en el caso de vehículos, o desde las 20.000 hasta las 100.000 ptas en el caso de otro tipo de focos emisores. "Para determinar la cuantía de las respectivas sanciones,



serán valoradas las siguientes circunstancias: a) naturaleza de la infracción; b) capacidad económica de la empresa; c) gravedad del año producido en el medio ambiente y la salud; d) grado de intencionalidad y e) reincidencia".

Esta es la historia y el contenido de una ordenanza municipal que dará mucho de que hablar si se aplica estrictamente, pero es mejor no aventurar conjeturas y esperar los resultados, a ser posible, favorables para todos. ■

Soledad Galiana

Los ruidos transmitidos al interior de las actividades, equipamiento y viviendas señalados a continuación, no podrán superar los siguientes límites:

a) Equipamientos sanitarios, asistenciales, docentes y de bienestar social

De 8 a 21 h. 30 dB

De 21 h. a 8 h. 25 dB

b) Viviendas, residencias, hoteles, hospedaje

De 8 a 22 h. 35 dB

De 22 h. a 8 h. 30 dB

c) Actividades Comerciales, administrativas

De 8 a 22 h. 45 dB

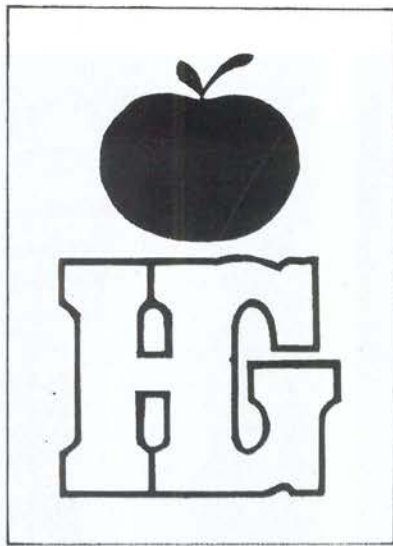

Hiper Getafe

C/. Madrid, 117 Getafe ☎ 695 68 64

Croissantería-Boutique-Variantes
Cafetería-Restaurante

APARCAMIENTO GRATUITO EN 1.º SOTANO

**Nuestro objetivo:
Una compra agradable
con los precios de Hiper Getafe.**

**rompemos
todos los moldes
de precios**

¡VEN A COMPROBARLO!

Tintoretto tuvo que mantener la "tensión de juego" hasta el final



C.B. Tintoretto, 90: Lattin(28), Jiménez(20), Carter(16), Hernández(12), Seoane(4)—Sánchez(4), Bezos(6), Ros, Grande, García.

Dorna-Godella, 79: Hampton(28), Whiteside(27), Armengou(2), Heredero(8), Alonso(12)—Trenzano(1), Alocen(1), Andreu, Viquer, González.

Partido jugado a un ritmo trepidante el que se disputó en el **Polideportivo Juan de la Cierva**. Sin duda alguna, era el partido más destacado de esta undécima jornada del campeonato de división de Honor femenina. A pesar de ello hubo poco público en el pabellón debido a la presencia de las cámaras de **TVE**.

El **C.B. Tintoretto** estuvo siempre por encima en el marcador. Apenas tardaron tres minutos las muchachas de **Rafa Peyró** en ponerse por delante en el marcador con una ventaja cómoda. Los contrataques llevados por **Miriam Hernández** y culminados la mayoría de las veces por **Rocio Jiménez** o bien por **Emma Bezos** conseguían desarbolar al equipo valenciano.

El equipo de Dorna cargó todo su juego de ataque sobre sus dos extranjeras, pero una magnífica defensa de **Marisa Seoane** sobre la jugadora **Hampton**, permitían al **Tintoretto** ir aumentando su ventaja en el marcador. A un minuto dieciséis segundos para el final de la primera parte se reducían las distancias en el marcador (34-30), ya que **Seoane** salió de la cancha y esto le permitió a **Hampton** hacer una buena serie y acortar distancias. El resultado al final de la primera parte era un **41-32** nada seguro para las jugadoras de **C.B. Tintoretto**.

En la segunda parte se dio la misma tónica: **Tintoretto** mantenía una ventaja considerable pero no podía bajar la guardia. **Emma Negrin** paso a defender a **Hampton**, que a pesar del esfuerzo hecho, seguía anotando. El equipo getafense conseguía mantener la ren-



ta gracias a que **Mónica Lattin** podía siempre en el uno contra uno con **Piluca Alonso**.

En los minutos que no estuvo en cancha **Miriam Hernández**, **D. Carter** asumió la dirección del equipo asistida por **Rocio Jiménez**. Entre las dos consiguieron salvar un tímido pressing hecho por las valencianas. El **Tintoretto** no tuvo que sufrir ya que a dos minutos treinta y cinco segundos para el final, se eliminaba por cinco personales **Amengou**, jugadora que había sido recuperada a marchas forzadas para este partido, y caía también eliminada **Hampton**, quedando el **Dorna** a merced del **Tintoretto**. De nada sirvió la canasta de tres puntos de **Whiteside** en el último segundo. En definitiva, partido bien ganado por el **Tintoretto**, pero sin ocasión para el relajo. ■

Diario desde una grada

El Getafe C.F. y sus victorias pírricas

Raúl Castillo

Lo veíamos venir, pero como se ganaba no se podía decir nada. A pesar de que siento gran simpatía por el equipo de mi localidad, hay una cosa evidente: el **Getafe**, salvo en contadas ocasiones, ha vencido pero no ha convencido. El caso del **Getafe C.F.** similar (salvando las distancias) al del **R. Madrid**. El equipo gana partidos porque tiene una gran calidad y sus jugadores pueden resolver un partido en la jugada más inesperada. Su delantera es de lujo. **Cid**, **Rivera** y **Sebas I** son capaces de volver loco al mejor de los defensas. La línea de cobertura también está asentada, aunque se nota la ausencia de **Costa**. Sin embargo, se observa una gran desconexión entre la línea de medios y la delantera. No se a lo que se debe pero lo cierto es que los aficionados podemos observarlo domingo tras domingo en el campo. Quizá sería mejor reforzar la media en detrimento de la delantera. Todavía no me explico porque **Arroyo** no juega. Creo que, en los pocos partidos que le he visto jugar, ha dado un gran vigor y consistencia al equipo. Ha luchado en el centro del campo y ha llevado peligro por la banda. Hasta ahora las cosas van bastante bien pero, si se quiere subir a segunda, hay que amarrar los puntos que se pierden de manera tonta como en **Lalín**. Ahora es el momento para ascender y volver a tener al **Getafe C.F.** donde le corresponde. No hay que desperdiciar la oportunidad. ■

Getafe Sport Cadete : objetivo, el ascenso a la serie A

Si hay alguien que esté dando un empujón al baloncesto de nuestra localidad ese es el Getafe Sport Cadete. El año pasado se proclamaron campeones autonómicos de su categoría y, no conformes con esto van a intentar el ascenso a la serie A. Su entrenador, Julián, nos acercó a este equipo que ha conseguido que su club sea más conocido por el baloncesto que por el fútbol, a pesar del gran arraigo de este deporte en la entidad.



Getafe Sport Cadete

"Lo mejor del Getafe Sport son los equipos de base que cuentan con gente de mucha calidad". Así de contundente es Julián a la hora de dar una opinión sobre su equipo. El Getafe Sport ha tenido una pretemporada difícil, ya que se empezó muy tarde. Además, hubo que conjuntar el equipo con los jugadores del patronato que llegaron a mediados de

septiembre. "Cuando nos quisimos dar cuenta, ya teníamos encima el primer partido".

El sistema de juego del Getafe Sport se basa en una férrea defensa individual. Son conscientes de que, a los chicos jóvenes, lo que hay que enseñarles son fundamentos y no liarles con tácticas y esquemas de juego que ya aprenderán

cuando suban de categoría. Es obvio que "una defensa en zona hace que los jugadores se vuelvan bastante perezosos".

Campeones Autonómicos

El historial deportivo del equipo no pudo ser más brillante la

pasada temporada. Después de arrasar en la liga de Getafe, pasaron a la fase provincial donde consiguieron vencer por una canasta en el último segundo, clasificándose para jugar la fase final en Navacerrada. Ganando dos partidos de los tres que disputaron (contra El Escorial, La Paz y J. Alcalá) se proclamaron campeones autonómicos de Madrid.



IMPRESA-PAPELERIA

IMPRESOS SOCIALES Y COMERCIALES
TARJETAS DE BODA. VISITA Y COMUNIONES
MATERIAL ESCOLAR Y DE OFICINA
LIBROS DE TEXTO

Plaza Escuelas Pías, 4
Teléf.: 695 68 20 GETAFE (Madrid)

RESTAURANTE VENTA DE LAS MERCEDES

Especialidad en:

*Cordero Asado
y
Chuletón de Avila*

Ctra. de Toledo, Km.10,200 GETAFE (Madrid)
(Junto a estación de servicio) Telef. 695 40 02



Jullán es el entrenador del joven equipo



Es indudable que el **Getafe Sport** está dando un gran impulso al baloncesto local. Ahora se cuenta más con **Getafe** en la **Federación Madrileña**, incluso, cuando se lleve a cabo la despolarización de la **Federación Madrileña de Baloncesto**, uno de los polos podría estar en **Getafe**. Con la fusión realizada entre los equipos del

Patronato y el **Getafe Sport**, bajo el patrocinio de **Mudespá**, se ha conseguido más dinero, pero hay más equipos que mantener. Conjuntar a los chicos no ha sido fácil. **"Al principio se mantenían en la memoria los típicos piques, ya que habíamos sido equipos rivales, pero luego nos hemos hecho buenos amigos.**

Hay que mentalizarse de que es imprescindible colaborar". La **F.P.D.** ha hecho bien en dejar de organizar los equipos y dedicarse a ayudarlos para que salgan adelante. Es curioso ver como el baloncesto ha conseguido desplazar al fútbol como símbolo de la institución **Getafe Sport**. Tanto ha llegado a desarrollarse, que

se ha conseguido que los equipos suban conjuntamente a las categorías superiores, sin que se separen los componentes de cada equipo. **Jullán** todavía no ha tenido que tomar medidas drásticas, ya que los jugadores no han empezado a faltar a los entrenamientos. **"Cuando vayamos llegando al final de temporada, habrá que ponerse más serio para que la asistencia a los entrenamientos sea regular"**. Hay jugadores con bastante proyección, pero hay algunos que se relajan porque se creen imprescindibles. Esto es lo que quiere evitar **Jullán**.

Instalaciones

En el **Getafe Sport** se puede trabajar a gusto. **"Nadie se inmiscuye en tu tarea como entrenador"**. Siempre hay unos objetivos que cumplir. Este año será el ascenso a la serie A. La cancha roja es donde entrena el equipo. **"Las instalaciones están demasiado masificadas pero, en comparación con otras localidades, la calidad es muy buena"**. Lo ideal para entrenar sería un polideportivo como el de **J. de la Cierva**. El campeonato ya está en marcha. Lo único que se les va a exigir es que lo hagan tan bien como el año anterior. Jugadores no le van a faltar y apoyo por parte de todo el mundo, tampoco. ■

Raúl Castillo
Fotos: Noé Mora

C/ Madrid, nº 56 1º
Tlfno: 695 30 34
GETAFE



C/ Ampurdan, nº 4
Tlfno: 686 72 08
ZARZAQUEMADA

- * MEDICINA ESTETICA
- * OBESIDAD
- * CELULITIS
- * ADELGAZAMIENTO LOCALIZADO
- * TABAQUISMO

- * LASER MEDICO CO₂
- * LESIONES DEPORTIVAS
- * ARTROSIS
- * HEMORROIDES
- * VARICES



Ayuntamiento de Getafe

INFORMA

La Delegación de Consumo del Ayuntamiento de Getafe, dentro de la Campaña navideña de información, y en su deseo de colaborar en la búsqueda de menús de Navidad que se salgan de la espiral de tradicionalismo y carestía, organiza el

I CONCURSO DE MENUS ALTERNATIVOS NAVIDEÑOS

Los requisitos para poder participar son:

- Ser vecino/a de Getafe.
- Enviar por correo certificado o en mano a la Calle Madrid, 10, 1º dcha. (Departamento de Consumo), un sobre con:
 1. Folio explicativo del título del menú, los ingredientes, forma de preparación y su costo en pesetas.
 2. Sobre con el título del menú, completamente cerrado, en cuyo interior se especificarán el nombre, dirección y teléfono del concursante.
- El plazo de entrega estará abierto hasta el 30 de noviembre.

La selección previa se realizará el día 1 de diciembre y se valorará su condición de alternativo, original y mejor calidad-precio.

De esta selección saldrán 10 menús, para un posterior concurso de cata según las indicaciones que aparecerán en el Boletín Informativo del Ayuntamiento de Getafe, N.º 121.

La relación de premios es la siguiente: 10.000 pesetas por la primera selección y opción a un primer premio de 60.000 pesetas y un segundo de 30.000 pesetas.

La entrega de premios se realizará el mismo día de la cata de menús, siendo indispensable la presentación en el concurso de catas, de los 10 seleccionados para optar a las 10.000 pesetas.

La presentación a este concurso, obliga a la aceptación de estas bases.

Getafe, 10 de noviembre de 1989

Fdo.: JOSE LUIS RIVAS CABEZUELO
Concejal de Consumo

FIELES A
LA BALANZA
EN

GETAFE *Naturalmente*

Antonio Costa podría reaparecer ante la U.P. Langreo

El aguerrido defensa del **Getafe C.F.**, **Antonio Costa** podría reaparecer ante su afición en el partido que se disputará el próximo domingo ante la **U.P. Langreo**, equipo asturiano que integra el grupo I de la segunda división B junto al equipo de **Las Margaritas**. **Costa** estuvo entrenando la pasada semana con sus compañeros sin tocar el balón. Estos días atrás, después del partido del **Real Avilés Industrial**, el jugador se ha dedicado a entrenar de manera más fuerte y se espera que el técnico del cuadro azul, **Fernando Sierra**, pueda contar con este jugador que tanto le hace falta para reforzar la media, ya que **Costa** es un jugador que sube con facilidad al ataque. ■



Jesús Gil pidió al Ayuntamiento de Getafe las urnas para el referendúm

El presidente del **Club Atlético de Madrid**, **Jesús Gil** gestionó con el **Ayuntamiento de Getafe** la adquisición de 80 urnas de las que fueron utilizadas en nuestra localidad en las últimas elecciones generales del 29 de octubre, según informó. Estas urnas son las que sirvieron para que el pasado día 18, los socios del **At. Madrid** decidieran por votación, antes de la disputa del encuentro **At. Madrid-Barcelona**, si el equipo debía asistir a jugar el partido de **Copa del Rey** contra el **R. Madrid**. Para disponer de las urnas, **Jesús Gil** tuvo que pedir permiso a la **Junta electoral central**, propietaria de estas. ■

CARTA

Sr. director: al hilo de las declaraciones realizadas por Domingo Limón, presidente del Videolisa, en el nº 54 de su respetable sumario, cinco jugadores que abandonamos el mencionado club en junio pasado, consideramos oportuno realizar las siguientes puntualizaciones sin ánimo de alimentar polémicas estériles.

Tanto la temporada pasada en el Videolisa, como la presente en los Cheeps, no hemos tenido otro interés que jugar al fútbol sala por puro altruismo, como, por otra parte, ha sido costumbre a lo largo de nuestro devenir deportivo. Nada más lejos, pues, de las insinuaciones interesadas que el presidente del Videolisa ha vertido sobre nosotros.

Ningún jugador del año pasado solicitó al entrenador dinero alguno, al contrario, incluso se marginaron premios que el presidente pretendía dar a algunos jugadores unilateralmente, como había sido su costumbre antaño. Tan solo se barajó la posibilidad al final de la temporada de conversar con la directiva sobre el tema, dada la disponibilidad ofensiva que ésta presentaba sobre el mismo, aparte del contexto de despido económico que el club realizaba por distintos motivos.

Es triste la realidad cuando un prestigio deportivo (dos ascensos consecutivos), un hueco en el deporte de Getafe, una afición, puede desmoronarse por comportamientos caciquiles y despóticos de quienes al grito de "el club es mío" pretende identificar dignidad con billetera y no están sino al servicio de oscuras intrigas deportivas.

A partir de aquí, siete jugadores de los doce que estábamos abandonamos el club particularmente, convergiendo posteriormente cinco de ellos con el entrenador, Fermín Novillo, en los Cheeps, donde, afortunadamente, podemos continuar haciendo lo que más nos gusta: hacer amigos y jugar al fútbol sala. Atentamente

Cinco ex-jugadores del Videolisa y, actualmente, de los Cheeps.

Rafael Herrera
Fernando Fernández
Antonio Valiente
Vicente García
Hilario Beteta

¡¡ Waya,
Waya!!
Bar

**Sin playa
pero . . .
con mucha
cerveza**

Fuenlabrada, 12 GETAFE

Actual presidente del Atlético Getafe

Francisco de Torres: "Mi deseo es ver al club en Liga Nacional"

Francisco de Torres no es "el espía llegado del frío". Su trabajo y dedicación al club y, sobre todo, el paso por los distintos estamentos del Atlético Getafe le han llevado a la presidencia. Su objetivo: llevar el club a la Liga Nacional. Sus armas: entrenadores y atletas.

Francisco de Torres, con treinta y dos años de edad, se ha convertido en el nuevo presidente del Atlético Getafe. Paco, como gusta que le llamen, lo ha sido todo dentro del club, desde atleta hasta entrenador pasando por la secretaría. Desde el 74, cuando empezó, ha pasado veinticinco años dedicados al club, y ahora, cuando ha llegado a lo más alto tan sólo desea que algún día él deje de ser el más importante y se preocupen del trabajo de los atletas.

Preg.- Después de tanto tiempo en el club, cómo llegas a ser presidente del Atlético Getafe.

Resp.- El anterior presidente se fue porque llevaba dieciocho años en el club y estaba cansado. Entonces cuando lo dejó, la asamblea decidió que siguiera yo.

Tan sólo se fue porque estaba cansado o hubo algún motivo en especial.

Bueno hubo un cúmulo de circunstancias que se dieron el pasado año que le hicieron cansarse demasiado pronto de todo esto, pero él de todas maneras no se ha ido del club. Sigue siendo socio de honor.

¿Quién forma en estos momentos la directiva?

La pasada junta directiva estaba formada por diez personas

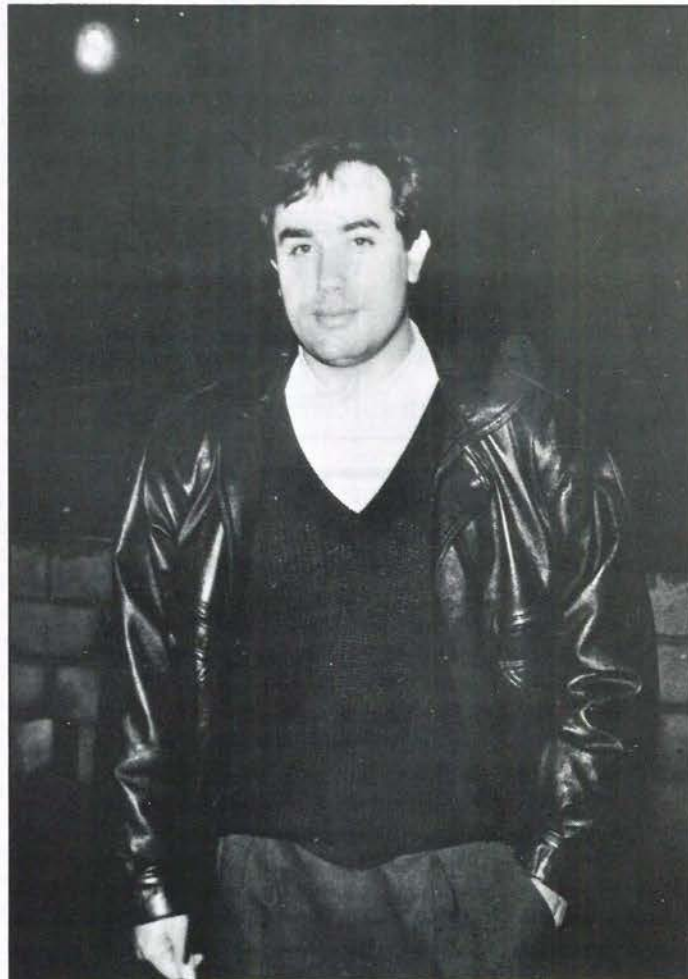

Francisco de Torres, Presidente del Atlético Getafe.

de las que yo sólo me quedé con dos, José Manuel Díaz y Manuel Rodríguez. Y ahora sólo tengo siete y no quiero más. Lo que pasa es que ha cambiado mucho, antes la junta directiva era muy heterogénea, había entrenadores, directivos, etc... Ahora sólo hay directivos y se ha creado un

órgano de gobierno más, es una comisión técnica que la forman todos los entrenadores y que se reúnen una vez más al mes para decidir las pruebas en las que se compiten, material e historias varias. Por eso, el cambio fundamental en la junta es que no hay ningún técnico y sólo gente que ha

demostrado ya lo que vale.

La pasada temporada existieron problemas con la Fundación, ¿cuáles son en estos momentos las relaciones?

Históricamente, y puedo hablar por experiencia, el club no ha tenido muy buenas relaciones con este organismo. Cuando llegué hice un análisis muy profundo de por qué teníamos esos problemas; y ahora mismo, estamos con el Ayuntamiento en una fase de ir solucionando todos los problemas que ha habido. En Getafe, los dos tenemos un punto en común y es que queremos que la gente haga deporte, lo que ocurre es que el deporte que quiere la Fundación es de una forma y el que quiere el Atlético Getafe de otra. Pero ese no es motivo para que estemos enfrentados, pero puede ser motivo para completarnos. La Fundación Pública tiene una labor, como su nombre indica, de acercar el deporte a la gente y de hacer una promoción que a mí me hace falta, y mi obligación como entidad es tener un club cada día más grande, cada día más fuerte, cada día más club.

Entonces lo que quiero con la Fundación es complementarlo, y eso es algo que estamos logrando, porque estamos hablando bastante y se están solucionando malos entendidos. Y creo que vamos a llegar a firmar algunos convenios interesantes, y quien va a salir

ENTREVISTA

beneficiado es el atleta. Por eso, si dejamos aparte los personalismos y pensamos en los deportistas lo tenemos todo hecho. Yo estoy olvidándome de que soy Paco Torres cuando hablo con la Fundación y pienso en lo mejor para los atletas.

En este periodo de cuatro años qué es lo que esperas conseguir.

Yo he hecho algo muy arriesgado y es que he dejado por escrito lo que quiero hacer. Tenemos hecho un plan a corto y otro a medio plazo, y el único fin que tiene el club, a parte de la supervivencia de la entidad, es que de aquí a tres años el Atlético Getafe tenga un equipo que pueda participar en la Liga Nacional lo más dignamente posible. Pero además tiene que haber una gracia y es que todos los atletas sean de Getafe o, por lo menos, la mayoría.

Para esto he renovado toda la estructura económica, se han creado 4 escuelas que ya están funcionando en el polideportivo, y que el año que viene se convertirán en 7, además de cuatro centros de entrenamiento. La comisión técnica tiene, a través del secretario técnico, directrices muy concretas de lo que tienen que hacer cada año. Por lo demás no puede ser muy ambicioso porque la situación financiera del club no es todo lo boyante que yo quisiera.

El año pasado una serie de atletas de calidad contrastada se fueron del equipo, ¿a qué achacas esta marcha?

Cada uno es muy libre de hacer lo que quiera. Al club le hubiera encantado que esos atletas siguieran aquí, primero porque son atletas de Getafe y segundo porque el club ha puesto su confianza, su apoyo y sus medios para que ellos siguieran, y luego, aunque se trate de algo secundario, es que son



El presidente junto a algunos de sus entrenadores y atletas.

atletas de muy buen nivel. Sus razones las comprendo y lo más que puedo desear es que tengan suerte donde van. Además ellos no dejan el club dejen Getafe, porque ellos han manifestado públicamente que están contentos con el club, pero que han tenido problemas con entidades deportivas y se van. Lo que siento es que mi club sea el que tenga que pagar los platos rotos. La verdad es que su aventura es peligrosa, pero creo que ellos lo saben y lo valoran, porque no es lo mismo estar, con su nivel, en el Atlético Getafe que estar en el Larios.

Creas, entonces, que el Atlético Getafe puede ofrecer lo mismo que cualquier otro club.

Sí, el club tiene nivel deportivo y ha tenido medios económicos para ser uno de los mejores de Madrid. El mejor no, porque está el Larios con Aouita y un presupuesto de 200 millones. Pero este año es distinto porque nos han fallado las fuentes

de financiación y no hay dinero. La gente no se ha ido por dinero, sino porque estiman que la situación en Getafe no es buena.

Para tí la base de este deporte son los entrenadores. Manuel Fácil era uno de los entrenadores de este club y uno de los más reconocidos en Getafe.

Si estos atletas se han ido es porque Manolo se ha ido. Manuel Fácil es un buen entrenador, con gran experiencia, pero no quiero opinar sobre los problemas económicos que él ha tenido, porque yo no era miembro de la junta directiva en ese momento. Por contra, mi obligación es encontrar buenos entrenadores, cuando llegué sólo tenía cuatro, ahora hay diez, y tengo un plan muy ambicioso de formación de entrenadores, y se les está pagando los cursillos.

Un club de esta emvergadura necesita dinero. ¿Cómo se

financia el Atlético Getafe?

Nosotros teníamos un bingo, que es una fuente importante de ingresos, que te da libertad, y luego una serie de sponsor que te ayudan en el material. Luego sacas un poco de la Federación, un poco de la Comunidad y hasta ahora no se ha sacado nada del Ayuntamiento. Y así es como se financia, porque al tratarse de un club privado, prácticamente ayuda pública no hay.

¿Cuál será el presupuesto para esta temporada?

Estamos a expensas de nuevos sponsor y no me atrevo a dar una cifra, pero puede oscilar entre 2 y 2'5 millones. Por eso estamos todos concienciados para hacer un esfuerzo económico grande. ■

José Luis Corrochano
Fotos: Noé Mora

GETAFE EXPRES

**LA MEJOR OFERTA
DE LA INFORMACION
GETAFENSE**



**PIDALA
¡YA!
EN SU KIOSCO**

GETAFE EXPRES....ACELERA LA INFORMACION

LA BERREA Y LA OPERA

Hace un par de noches, después de una tormenta, volviendo a CACERES desde ALBURQUERQUE el cazador se sentó junto con "doña Rita" donde antaño estuvo la CANTINA del CASCABEL y, durante largo rato, en la soledad de la noche, escuchamos el más impresionante concierto que pueda darse. Cientos de ciervos desde HOYAS, ZAHARRONES y CASASLIEBRES, con bronca voz, bramaban ininterrumpidamente, mientras el pájaro cabrero con su grito ponía contrapunto, como si todos se hubiesen puesto de acuerdo para ofrecer a la naturaleza su cíclico y ancestral concierto de otoño.

Difícilmente otras razones que no sean las de la caza pueden llevar al hombre a estas emociones, lo difícil es hacer comprender a algunos que lo mismo que hay quien siente pasión por la ópera, otros la sintamos por los conciertos de la naturaleza, y lo razonable sería, en una democracia, que todos respetáramos los gustos musicales de los demás.

La ópera para los buenos melómanos, la berrea para los buenos cazadores, cada uno con su música.

Pues sólo quien haya oído el bramido fuerte y quebrado de un viejo ciervo, en la amanecida de un valle entre sierras, sabe del violento tirón de la naturaleza en una de sus manifestaciones más puras y salvajes. Sólo quien lo haya oído podrá guardar durante largo tiempo una sensación maravillosa difícil de borrar.

Solamente quien haya practicado esta forma de caza sabe de la belleza y emoción que supone cortar el terreno a un ciervo de voz ronca, que con serrallo de desconfiadas ciervas traspone un collado, o lo que es más difícil acercarlo desafiándolo con el reclamo de la cuerna en el amanecer de

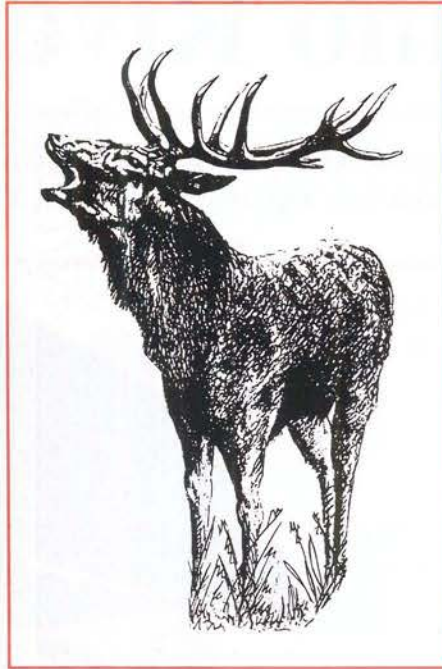

una sierra.

Cuantas veces, al final de la berrea, después de un largo rececho de emocionado esfuerzo, el montero levantará el rifle al comprobar que la cuerna no se corresponde con la ronca voz y, con el viento a favor tapado en una mata, dejara pasar a pocos metros las reses sintiendo el fuerte perfume montuno del macho enclavado y viendo como las ciervas, siempre inquietas, mueven las orejas espantándose las moscas. Después, cuando el sol comienza a dorar las crestas de la sierra, el cazador soñoliento y cansado pero feliz bajará al valle reviviendo la escena que acaba de ver, en modo alguno defraudado, dispuesto a repetir suerte la madrugada siguiente en otro valle o collado donde tal vez encuentre

al viejo y ladino macho de codiciado trofeo, y así, si las circunstancias le dejan entre albas y lubricanes se emborrachará de naturaleza durante una semana.

¿Qué dirían los buenos melómanos apasionados por la ópera si alguien la prohibiera o prohibiese la intervención de algunos de sus componentes?. Entre otras cosas, seguro que dirían que era una barbaridad, porque la ópera es cosa bella y antigua y no habría ninguna razón que justificase su prohibición.

Pues bien, en la "particella" de la berrea de los ciervos, hogaño falta la caza y los buenos cazadores decimos lo mismo. La práctica de la berrea es la forma más bella de cazar un ciervo y se practica desde siempre. ¿Porqué razón inexplicada se prohíbe ahora?, si tenemos en ESPAÑA más y mejores ciervos que nunca. Tal vez alguien se pregunte por que el cazador compara la berrea con la ópera, tal vez sea porque en la soledad de la otra noche el impresionante bramido de los ciervos con el libre contrapunto del cárabo me recordaron a "Tristan und Isolde" de WAGNER, tal vez porque esta bella forma de caza bien se puede comparar a un poema dramático precisamente no exento de música, tal vez lo de WAGNER fuera porque "doña Rita" mi fiel acompañante es alemana o tal vez acaso porque los cazadores nos estamos cansando de ver cómo se van prohibiendo las viejas y tradicionales formas de caza, recortando nuestros derechos y libertades día tras día, de forma sistemática y deseamos expresar que no estamos de acuerdo, que no es justo estropear el concierto de la CAZA. ■

Juan José Viola
(FEDERCAZA)

PUB PAPA'S



AMBIENTE
SELECTO

C/ LARTIGA GETAFE

Restaurante



C/ MADRID, 117

EL CAZADOR

ESPECIALIDADES

- * CARNE DE VENADO
- * CARNE DE JABALI
- * PERDIZ, CONEJO, LIEBRE
- * CHORIZOS, QUESOS

GETAFE

Nino Rivero

Showman, humorista, actor, dibujante, carrocerero y director artístico, Nino Rivero es para mí algo mucho más valioso que todo eso, algo que es muy difícil de encontrar: un amigo.

El local está oscuro y soy incapaz de encontrar el interruptor de la luz. Atravieso la amplia nave, guiándome por el agudo zumbido de la segueta mecánica. Finalmente, me tropiezo con una segunda puerta, por cuyos resquicios escapa un rayo de luz que nunca me pareció tan hermosa.

Al abrirla me quedo impresionado. Porque me encontré justamente lo que no iba buscando. Me explicaré; para mí, **Nino Rivero** es un famoso actor, cuyas facetas de locutor, showman, cómico y creador de personajes inolvidables me resultan muy conocidas y familiares. No en vano hemos trabajado juntos en innumerables salas de fiestas, espectáculos y festivales en los que, naturalmente, siempre resulte oscurecido por su arte, su buen hacer y su inolvidable calidad artística.

Nuestra amistad, madurada y fortalecida a lo largo de veinte años, me ha permitido conocer a su familia. A su encantadora esposa, a su hija Isabel, ahijada del inolvidable **Tony Leblanc**, a su otra hija, Belén, ya una depurada y elegante bailarina, actualmente realizando una gira artística por Europa con el Ballet Español, y al benjamín de la familia que, ya a sus siete años está presente en diversos escenarios, interpretando con gran estilo y simpatía aplaudidos personajes.

He conocido la trayectoria artística de Nino Rivero, a quien muchos de nuestros lectores recordarán en la creación de aquel entrañable viejecito, Don Rosendo, que junto a Tony Leblanc, hicieron las delicias de grandes y pequeños en múltiples "sketches" de Televisión Española. Y le he conocido, en fin, como organizador incansable de festivales, representaciones, galas y homenajes en los que sólo su nombre ya garantizaba el éxito.

Pero esta caja de sorpresas que se llama Nino Rivero, nacido en Astorga (León), y viviendo entre nosotros casi durante un cuarto de siglo, me reservaba esta última. Ante mí se extienden nueve espléndidas carrozas que el próximo día de **Reyes** desfilarán por las calles de Getafe, haciendo desbordar la ilusión y el entusiasmo de



“Muchos de nuestros lectores le recordarán por la creación del entrañable Don Rosendo, que junto a Tony Leblanc hizo las delicias de grandes y pequeños”

ENTREVISTA

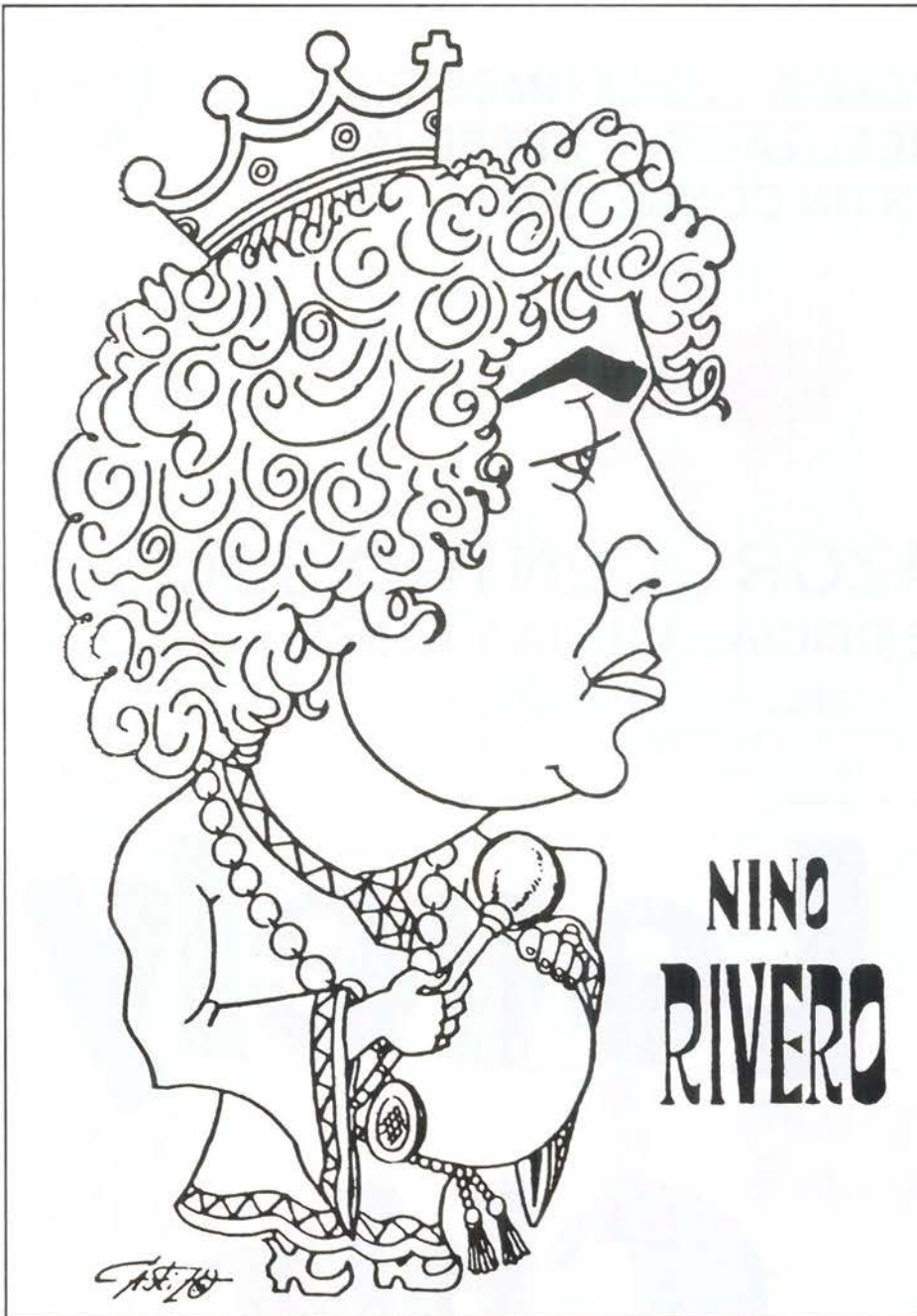

NINO
RIVERO

*“Organizador incansable de festivales,
representaciones, galas y homenajes en los que
sólo su nombre ya garantizaba el éxito”*

nuestros niños.

Nueve carrozas, a cual más bella, que me resisto a describir para no desvelar la sorpresa que supondrán para los peques.

“Mira ésta -me dice Nino, tras darme un efusivo abrazo- pero prométeme que no dirás nada sobre ella. Va a ser una auténtica sorpresa, no sólo para los pequeños, sino también para los mayores.”

Cruzo entre un maremagnum de tableros, remolques, ruedas y miles de piezas cuidadosamente recortadas, que después irán encajando como un delicado “puzzle” que constituirá una efímera obra de arte.

“Tú lo has dicho, efímera. La vida de una carroza es muy fugaz. Sólo se aprecia el conjunto, en el breve espacio de tiempo que dura la cabalgata. Y algunos ni siquiera se fijan en otra cosa que en coger los caramelos y golosinas que arrojan los Reyes y sus pajes...”

Me muestra los centenares de piezas hechas a marquetería: grecas, volutas, flores y motivos ornamentales que después serán pintados y recubiertos de la escarcha de oro o plata o con destellos multicolores.

Esto es un trabajo penoso y delicado. Pero el destino de las carrozas es éste. Todo un año de trabajo para brillar, fugaces como un relámpago, y desaparecer después...”

La del Rey Baltasar, totalmente blanca, es un verdadero primor. Parece hecha con el leve plumoncillo de un cisne. Luego, compruebo que es de papel rizado, y pegado -uno a uno- hasta darle esta apariencia de ingravidez y de sobria elegancia.

En unos de los laterales hay varias plataformas y remolques vacíos. Al ver mi gesto interrogante, Nino me aclara: **“estos son pasos de Semana Santa. Verdaderamente, son pobres; una simple plataforma con ruedas y apenas algún adorno, sobre la que después se montará la imagen. Me las han traído para ver que se me ocurre hacer con ellas. La imaginería española es riquísima, me atrevería a decir que la mejor del mundo y en Getafe hay ‘pasos’ de gran valor artístico. Es una pena que no dispongan de unas andas o carrozas más dignas. Veremos que se me ocurre.”**

A mí me consta que cualquier cosa que haga será digna y de gran calidad. Porque si a Nino Rivero hubiera que definirle con una sola palabra, creo que la mejor sería esa: CALIDAD.

La calidad, que es la compañera inseparable del artista. ■

Victor Manuel Muñoz

NAVIDAD = VACACIONES

NO ESPERE A LOS ULTIMOS DIAS
PARA REALIZAR SUS RESERVAS.
ES UN CONSEJO DE:



VIAJES AZOR , CENTRO S.A.
AGENTE OFICIAL. IBERIA Y RENFE

C/ JARDINES, Nº 5 TLF. 695 61 19
GETAFE

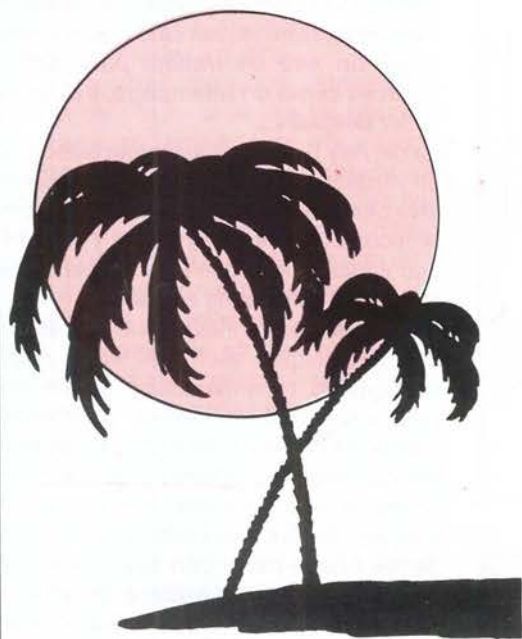

Lovely

Chic

DISCO

Getafe

SUGERENCIAS



La bruja de Salem

Interesante, muy interesante el libro de **Maryse Condé**, "La bruja de Salem", interesante en los dos aspectos; el literario, donde la narración es correcta e interesante por el contenido y el valor social.

La historia trata de una mujer, negra y bruja, lo cual permite a la escritora también de color, profundizar en temas como el feminismo, el racismo, la esclavitud y la religión, el oscurantismo, los mitos ...

Todo esto en apenas 200 páginas que se leen como agua y que sirven para pasar unas agradables horas, perdidos entre el siglo XVII, entre esclavos, amos, encantamientos, espíritus y puritanos.

Una historia donde se mezcla un poco de la realidad y un mucho de la fantasía de **Maryse Condé**, recreándose en los sucesos de la quema de brujas en la ciudad de Salem. Un libro en definitiva que mereció el premio de **Grand Prix de la Femme 1.987**.■

Miguel Martín



Loquillo versus Sabino

Y Loquillo versus Carlos Segarra, Loquillo, al fin y al cabo.

Nuestro Loquillo, tan de moda desde su La mataré, es un perfecto conocido para todos. Pero Sabino Méndez es casi tan conocido como él a pesar de no ser más que uno de los Trogloditas. Un Sabino que ha dejado la música, para desgracia de todos, debido a un mal que sufren algunos y cuyo nombre contiene seis letras. Las adicciones empiezan a estropearme hasta los oídos.

Desde los Intocables hasta los Trogloditas, todo esto viene a cuento de un Lp, grabado en el 87, y que responde a una necesidad de recoger viejos temas. Hay cosas que no se pueden olvidar, como el Hawai 5-0 o Los chicos en la playa hacen Sur, o Autopista, o Pacífico, o... Loquillo & Sabino o Sabino & Loquillo, porque el orden de los factores no altera lo inmejorable.■

S.G.

AGENDA

Centro Municipal de Cultura

Días 20 al 30: Música en honor de Santa Cecilia. 20:00 horas.

Día 25: Conferencia a cargo de D. Francisco Nieva, escritor y académico de la Real Academia de la Lengua Española.■

El Club Juvenil organiza

Pintura

Días 15 al 28: Exposición de Romeral y López Rojas, en la sala "Pablo Serrano" (Centro Cívico del Sector 3, Avda. Juan Carlos I).

Visitas culturales

Día 29: Bodegones y paisajes.

Esquí en los Alpes franceses

Días 1 al 9 de diciembre. La sección de esquí del Grupo de Empresa de CASA realizará una salida a la Estación de Tignes (Alpes franceses). Los aficionados que no sean socios del Grupo de Empresa también podrán inscribirse.■

Cruz Roja

La sección juvenil de Cruz Roja organiza varias actividades culturales durante el último trimestre del presente año. Entre estas actividades se encuentran diversas salidas culturales (una de ellas será a Juvenalia) y un Festival de Reyes.

(Más información en las dependencias de la Asamblea de Getafe, C/ Leganés, 15).■

Exposición

Días 14 al 30: Eduardo Rolania (Casa de la Cultura, visitas de 18:00 h. a 21:00 h.).■



MAIZ Y PALOMITAS

"PAISAJE EN LA NIEBLA" es una de las mejores películas que se pueden ver ahora en Madrid. El film del griego Theo Angelopoulos es una buena exposición de su forma de hacer cine, un estilo novedoso. El film fue premiado con el León de Plata en el estilo de Venecia y narra la historia de dos niños que buscan a su padre por Atenas y Alemania. Las novedades de estilo en el cine no siempre son tan populares como se desearía y hasta el momento el director griego no ha sido visto en este país, a pesar de tener ocho películas en su filmografía.. ■

E.G.

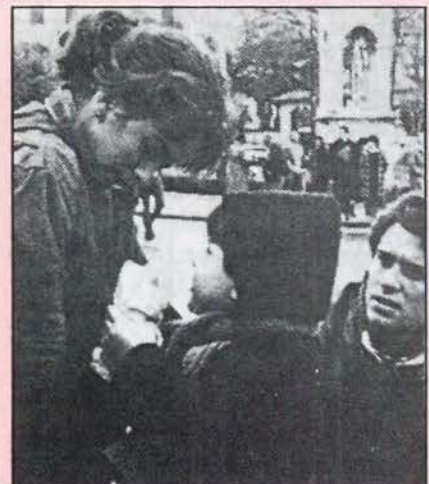

La banda de música

Actualmente existe en Getafe una banda de Música, que considero, sin temor a equivocarme, que será una de las mejores que hay dentro de la Comunidad Autónoma de Madrid, estando compuesta por cerca de 80 personas, dirigidas, muy acertadamente, por un joven valenciano, **Francisco Aguado**, perteneciente a la Banda Municipal de Madrid como instrumentista de clarinete.

Esto que expongo a manera de prefacio es para así manifestar que sobre el año 1912, hubo en nuestra localidad una primera Banda, cuyo director era el sacristán de la Parroquia de La Magdalena, **Alfonso Núñez-Polo Velázquez** que, como anécdota, era sordo. El origen de esta banda provenía de un grupo de guitarras y bandurrias en parte, que actuaban en bailes y en los carnavales, llamada música de cuerda y, por otra parte, de labradores y artesanos.

El señor Núñez-Polo, les enseñó las claves correspondientes de solfeo por el método **Eslava**, que era el que regía en aquella época. Una vez constituida la citada banda, el ayuntamiento le proporcionó un local en la **Remonta**, para los ensayos oportunos, asignándoles una cantidad de 2.000 pesetas anuales, debiendo adquirir los mismos el compromiso de actuar en las fiestas locales.

Se uniformaron con guerrera y pantalón azul; la edad de los componentes oscilaba entre los 16 y 24 años, a excepción de **Pablo Benavente**, que tocaba el bombo

y rondaba los 50 años.

La primera actuación en público fue el día 8 de diciembre del mismo año, en la procesión de la Inmaculada. También actuaban en pueblos limítrofes, así como en el mismo Madrid, en el barrio de Doña Carlota (Vallecas) y en todos los sitios donde sus servicios eran requeridos. En aquellos años, Getafe fue un emporio de inquietudes artísticas, fundándose varias sociedades recreativas, entre ellas, La Piña, que en el número 38 del 15 de Junio de 1.989 he descrito. La Banda, según referencias, se componía de 25 a 30 personas, tratando de recordar, según mis apuntes, a algunos de ellos, entre los que se encontraban los siguientes:



Procedentes de la Orquesta de cuerda: Emilio Muñoz Hernández (saxofón), Juan Muñoz Hernández, Clemente Dea. **Clarinete de 18 llaves:** Saturnino Corella. **Trompeta de 3 pistones:** Tomás Corella. **Tambor:** Francisco Pedraza del Alamo (hijo del posadero). **Bombo:** Pablo Benavente. **Instrumentos varios:** Eusebio Vara Cam-

pillo, Julián Daviñas, Julio Martín Benavente e Hilario Merino y Eugenio Gutiérrez (sacristán de la iglesia de San Eugenio y sochantre de la misma).

Refiriéndome al Director de La Banda, el sacristán Alfonso Núñez-Polo, el gran sainetero Don Ricardo de la Vega, con motivo de la fun-

ción del pueblo, dedica unos hermosos versos a la Virgen de los Angeles, en los que hace mención al citado sacristán, versos que trato de insertar en este artículo. Sobre los años 19 al 20, dicha banda se disolvió por falta de disciplina y no asistencia a los ensayos.■

Andrés Díez Fernández

La Virgen del Cerro

Hace días, he venido de Getafe, muy contento no, por la fiesta de toros que aplauden los madrileños sino a hablaros de la VIRGEN DE LOS ANGELES, del Cerro. Baján del Cerro a la VIRGEN mozas y mozos del pueblo en carroza de oro y plata por sendas y vericuetos. Colócanla en el altar dispuesto "ad hoc", en el templo y todo en Getafe es júbilo ... y comienzan los festejos. Las campanas parroquiales y las de los reverendos... Padres Escolapios, hablan encerradas en sus huecos. Y los cohetes se van con las estrellas al cielo y se confunden con ellas y nos envían sus fuegos. En la SALVE, a toda orquesta y en la MISA... el Gloria, el Credo... el Sanctus y el Agnus Dei cantan con sonoro acento el tiple, el tenor y el bajo regidos por el maestro... Bascuñana, profesor tan sabio como modesto. La Iglesia, es foco de luz cuatro mil almas hay dentro ni en casas, ni en las calles queda un solo getafeño que están con su amada VIRGEN los mil vecinos del pueblo ¡Oh Padre Pompilio Díaz! profundo orador... y ameno ¡Oh ilustre Padre Martínez! mi humilde, pero sincero...

... parabien envío a entrambos por los sublimes efectos... de amor, que en el auditorio lográsteis dejar impreso. Se acerca la procesión los balcones, están llenos... de gente... alumbrando van en apiñado cortejo solteras, casadas, viudas, niños, adultos y viejos. Flores, Guirnaldas, palomas, estampas, ramos y versos caen como lluvia de Mayo sobre la VIRGEN DEL CERRO y la banda popular y la militar a un tiempo en acompasada marcha lanzan sus notas al viento. Se acaba la procesión la IMAGEN entra en el Templo Alfonso el buen sacristán se sube al coro corriendo y suena vibrante el órgano mientras llega al presbiterio. Son las nueve de la noche... ya la gente, va saliendo... de la iglesia... poco a poco se apagan las luces... luego crujen las puertas... se cierran y todo queda en silencio. Ya la VIRGEN DE LOS ANGELES se vuelve otra vez, al Cerro en carroza de oro y plata por sendas y vericuetos. Ya no hay más que caras tristes en las muchachas del pueblo... ya se acabó la función... ¡que pena!... a Madrid me vuelvo.

Ricardo de la Vega

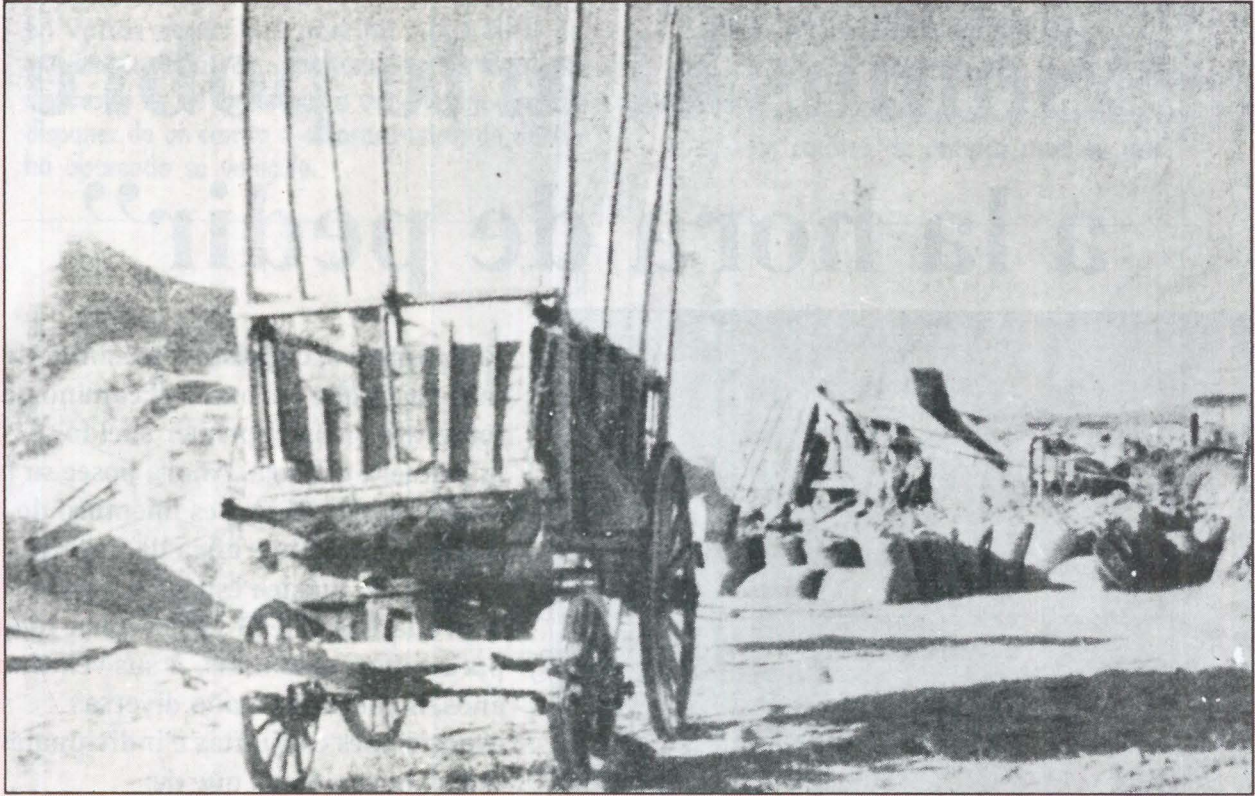

Juan Ramón García

“Somos el arte pobre a la hora de pedir”

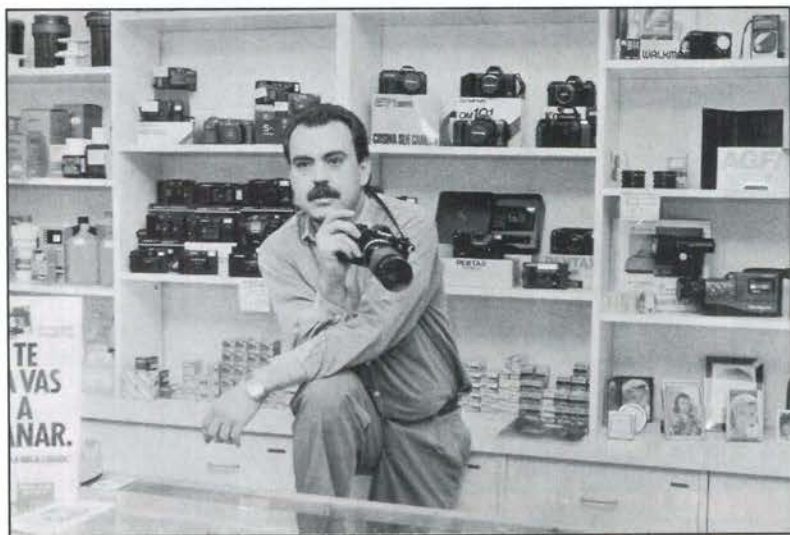

Fue zapatero, chapista y un sinfín de cosas más hasta que encontró el camino de la fotografía. Con el primer sueldo se compró la primera cámara. Ahora posee su propio estudio fotográfico y es miembro de la Agrupación Fotográfica de Getafe. Le gusta la música española actual y prefiere el cine al video, sobre todo, para comer palomitas. A sus veintinueve años, ha llevado a cabo diversas exposiciones conjuntas e individuales y está convencido de que de la fotografía no se puede vivir.

Preg.- ¿Te consideras un fotógrafo profesional?

Resp.- He sido muchos años fotógrafo aficionado y ya soy fotógrafo profesional. En este país, esto se entiende de distinta forma, tienes que tener licencia y montar tu propio estudio... No debería ser así.

¿Por qué?

Porque la fotografía debería ser una carrera como otra cualquiera, tal y como ocurre en otros países, Japón, EEUU, etc.

¿Qué tiene la fotografía que no tenga otro arte?

No difiere tanto de otro tipo de arte. Todas las formas de expresión tienen características comunes, como la expresividad y la belleza, lo que pasa es que se expresan de distinta manera. Varía según la técnica empleada.

¿Piensas de verdad que una imagen vale más que mil

palabras?

Eso es un topicazo (risas). Algunas veces sí. Otras no, evidentemente. Depende de dónde se emplee. Dicen que la fotografía es el lenguaje del futuro. Dicen...

¿Fotografía publicitaria o fotografía artística?

Como modo de vida, la publicitaria. Como diversión, la artística.

¿Eres fotogénico?

Me pongo nervioso delante de la cámara, me descontrolo.

¿Cómo ves el tema de la fotografía en Getafe?

Es defectuoso, pero es como todo. Todo es defectuoso. Resulta que los pintores, que no están agrupados, tienen más exposiciones y más pelotas. Nosotros, por contactos, podríamos traer muy buenos fotógrafos, pero para hacerles las cosas bien, y eso cuesta

mucho.

¿Crees que habría que potenciar más las exposiciones fotográficas?

Por supuesto. Somos el "arte pobre" a la hora de pedir.

¿Cuál es tu cámara favorita?

La que tengo ahora. Una Cannon.

¿Te has hecho muchas fotos de Foto-Maton?

No. Me hice la primera y decidí no volver a hacerme ninguna más.

¿Qué fotógrafos te gustan?

A nivel profesional, Miguel Oriola. También hay un reportero de los años 40... Henri Cartier Bresson.

¿... y Witkin?

También, por supuesto.

¿Qué fotógrafos ganan más

dinero?

No lo tengo muy claro. Me da que son los que se dedican a la publicidad y a la moda. Aunque, la verdad es que se lo curran

¿Cuáles son tus proyectos ahora?

Hace algún tiempo empecé a parir una idea que algún día tengo que llevar a cabo. Un libro sobre Getafe, a nivel profesional.

¿Se puede vivir de la fotografía?

No. La tienda es un medio de vida. Estaba cansado de trabajar para otros y me decidí a trabajar para mí mismo. Cuando haces algo, tienes que decidir, siempre tienes que tomar un camino. Muy poca gente puede elegir dos veces. ■

**Manuela Ortiz
Foto: Miguel Martín**

y todo ello con un sistema muy fácil:

1 MULTIAPARCAMIENTOS DE CARRITO

En varias zonas del parking ALCAMPO se encuentran «islas de Aparcamiento de Carritos» dispuestos de tal forma que a usted le sea cómoda disponer de un carrito a escasos metros de donde ha aparcado su vehículo.

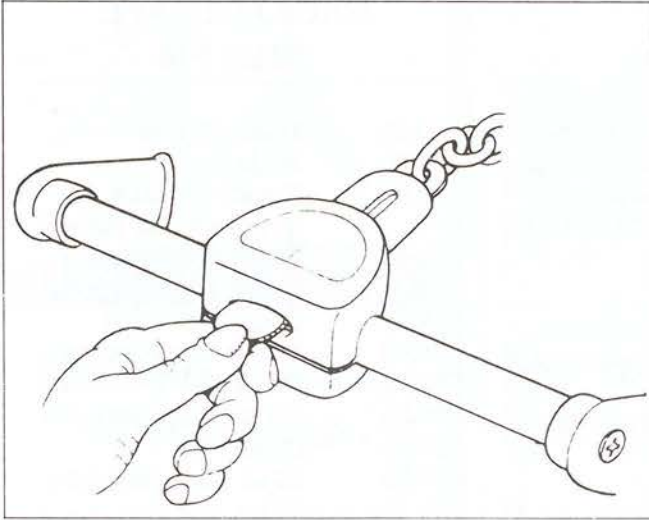

2 CARRITOS ENCADENADOS MEDIANTE «CERRADURA-MONEDA»

En todas estas «islas de Aparcamiento» se encuentran dispuestos, encadenados unos a otros, los carritos de compra para su uso.

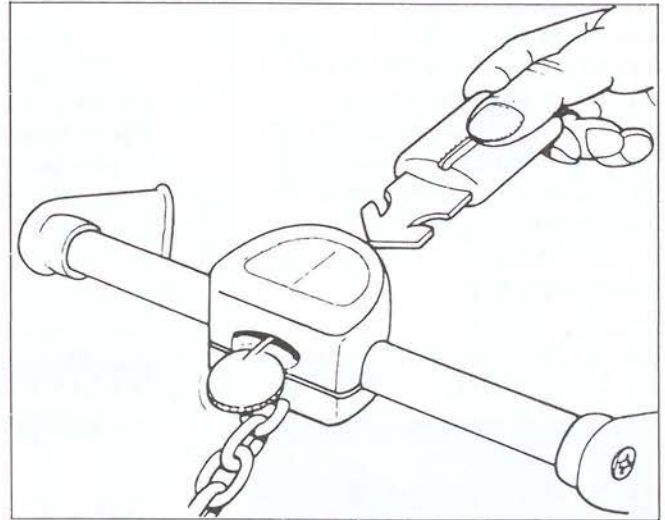

Si desea retirar su carro:

- Introduzca UNA MONEDA DE 100 PESETAS en la cerradura y automáticamente se desprenderá la cadena y le dejará el carro listo para su uso.
- DURANTE TODO EL RECORRIDO DE SU COMPRA ESTA MONEDA PERMANECE RETENIDA EN LA CERRADURA.

Cuando desee dejar su carro:

- Una vez finalizada su compra, lleve el carrito hasta cualquier MULTIAPARCAMIENTO DE CARRITOS e introduzca en la cerradura la cadena del carrito anterior.
- AUTOMATICAMENTE LE SERA DEVUELTA LA MONEDA DE 100 PESETAS que usted había depositado.

¡Este es un servicio totalmente gratuito en el que la moneda que usted deposita sólo actúa como mecanismo de control!

**POR UN MEJOR SERVICIO
AGRADECEMOS LA COLABORACION
DE TODOS NUESTROS CLIENTES**

ALCAMPO

GETAFE



Gringo Viejo

Luis Puenzo dirige una historia de amor y revolución, en la que participan Jane Fonda, una institutriz que viaja al México de la revolución, Gregory Peck, un viejo escritor, y Jimmy Smits, un joven general del ejército de Pancho Villa.

Cine Cervera

Días 24, 25 y 26
(Sesiones 18:30, 20:30 y 22:30)



Pandilla de lunáticos

Cine Avenida

Días 24, 25 y 26
(Sesiones 18:30, 20:30 y 22:30)

Kamikaze Detroit

Cine Las Margaritas

Días 24, 25 y 26
(Sesiones 18:30, 20:30 y 22:30)



Jueves 23

Adulterio a la española (1975) de Arturo Marcos, con Javier Escrivá, Pilar Velázquez y Elisa Ramírez
Producción Española. 1:00 en TV1

Viernes 24

El último refugio (1941) de Raoul Salsh, con Ida Lupino, Humphrey Bogard y Alan Curtis
Clásicos en Blanco y Negro. 1:00 en TV1

Sábado 25

Cowboy de Medianoche (1969) de John Schlesinger, con Dustin Hoffman, Jon Voight y Silvia Miles
Sábado Cine. 22:20 en TV1

Domingo 26

Miranda (1948) de Ken Annakin, con Glynnis Johns, Griffith Jones y Googie Withers
La comedia. 16:04 en TV1

Mi vida es mía (1981) de John Badham, con Richard Dreyfus, John Cassavettes y Christine Lahti
Domingo Cine. 1:00 en TV1

Lunes 27

Centauros del desierto (1956) de John Ford, con John Wayne, Jeffrey Hunter y Vara Miles
Cine-club. 22:35 de TV2

Martes 28

De repente, el último verano (1958) de Joseph Mankiewicz, con Katherine Hepburn, Elisabeth Taylor
Sesión de Noche. 22:20 en TV1

Miércoles 29

Allosanfán (1973) de Paolo y Vittorio Taviani, con Marcello Mastroanni, Lea Masari, Mimsy Farmer
Última Sesión. 1:00 en TV1



CADENA RATO

RADIO GETAFE

101.8 FM

9,30	Linea abierta
10,00	Magazine
12,00	Rompecabezas (programa de humor)
13,30	Informativo Local
13,45	Informativo Nacional
14,30	Deportivo Local
15,00	Con solera (Coplas)
17,00	Musicales
20,00	Informativo Nacional
20,15	Deportivo
21,00	Basa Rock (Musical)
22,30	Goles (con Pedro Pablo Parrado)

FARMACIAS DE GUARDIA



(la que figura en primer lugar permanece abierta durante todo el día, la segunda cierra a las 10 de la noche)

Día 24	C/ Rojas 36-38 y C/ Barraquer, 9
Día 25	C/ Madrid, 111 y C/ Valdemoro, 12
Día 26	C/ Saivador, 6 y C/ Tarragona, 20
Día 27	C/ Azahar, 1 y C/ Alonso de Mendoza (Barrio de Fátima)
Día 28	C/ Titulcia, 15 y C/ Arboleda, 21
Día 29	C/ Murcia, 6 y C/ Serranillos, 19
Día 30	C/ Madrid, 40 y Avda. de los Angeles, 47

UN NUEVO SERVICIO A NUESTROS CLIENTES



No son coches de carrera

- Los carros, al estar abandonados, son utilizados por los niños como bólidos en sus juegos.



No son coches de choque

- Los carros, al estar abandonados en cualquier sitio, entorpecen el tráfico y su entrada o salida de los aparcamientos.

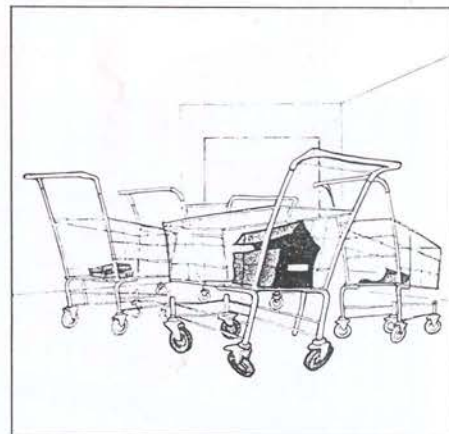

Para que no se deteriore

- Los carros, al dejarse abandonados y dispersos, se deterioran y se usan indebidamente.

ALCAMPO PONE AL SERVICIO DE SUS CLIENTES EL SISTEMA DE MULTIAPARCAMIENTO PARA CARROS ENCADENADOS QUE LE GARANTIZA:

- | | |
|---|---|
| <input type="checkbox"/> Tener siempre a mano un carro para su uso. | <input type="checkbox"/> Eliminar roces de los carros a los coches. |
| <input type="checkbox"/> Que los carros no ocupen plazas de aparcamiento. | <input type="checkbox"/> Conservar los carros en perfecto estado de limpieza. |

ALCAMPO

GETAFE

SI BUSCA *plena* SEGURIDAD

- *Sistemas de Vigilancia y Seguridad Integral.*
- *Sistemas Electrónicos de Alta Tecnología.*
- *Sistemas de Control de Acceso y Presencia.*
- *Sistemas contra Incendios.*
- *Protección Civil.*

SU Seguridad



PONGASE EN MANOS DE PROFESIONALES



CONAVISE, S.A.
COMPAÑIA DE VIGILANCIA Y SEGURIDAD
R.D.G. S.-288
Avda. Orellana, 12 - 1º C - Telef. 693 18 87
LEGANES (Madrid)

Campana de vacunaci3n

La gripe (II)

El mejor momento para aplicar la vacuna antigripal lo encontramos a mediados de otoa. La inmunidad aparece ocho o diez d1as despu3s de la vacunaci3n. La estaci3n epid3mica suele comenzar a partir del mes de noviembre y alargarse hasta los meses de febrero y marzo.

La duraci3n de la protecci3n que confiere la vacuna antigripal es m1s que suficiente como para garantizar la eficacia durante toda la temporada gripal, ya que suele ser de un a1o o m1s en algunas personas. Ahora bien, ya que es dif1cil comprobar este punto individualmente, y dado que las cepas de virus productoras de gripe pueden variar anualmente, es necesario repetir la vacunaci3n cada a1o.

La vacuna antigripal con virus fraccionados, tal y como se elabora en la actualidad, tienen un alto grado de pureza carente pr1cticamente de sustancias reactog3nicas. Sin embargo, en contados casos subsiste la posibilidad de que se presenten ciertas reacciones secundarias leves, como son la aparici3n, en las veinticuatro horas siguientes a la inyecci3n de la vacuna, de un enrojecimiento local en la zona de inoculaci3n, en ocasiones con sensaci3n dolorosa o induraci3n. Esta reacci3n es transitoria y desaparece a las siguientes 48 horas. Otro n1mero reducido de casos puede presentar un acceso febril moderado (3,5 grados C como m1ximo), que aparece a las veinticuatro horas de la vacunaci3n, persiste otras veinticuatro horas y desaparece finalmente sin m1s efecto que una sensaci3n molesta mientras dura la fiebre.

Lo que no existe es riesgo de contraer una gripe verdadera a trav3s de la vacunaci3n. Se han descrito reacciones al3rgicas en algunas personas con alergias diversas, sobre todo al huevo, pero las vacunas actuales, debido a su proceso de purificaci3n, no poseen ya prote1nas de huevo. No obstante, en estas personas se aconseja practicar una prueba de sensibilidad.

Personas que deben vacunarse

Te3ricamente todo el mundo deber1a vacunarse para prevenir la gripe. Pero ante la imposibilidad de vacunar a toda la poblaci3n, lo aconsejado es la vacunaci3n de las personas que constituyen los denominados "grupos de alto riesgo".

Se consideran personas de alto riesgo a aquellas que tienen dificultades org1nicas para hacer frente a la gripe, ya sea a causa de la edad o de problemas de salud subyacentes.

En estas personas la gripe puede llegar a ser una enfermedad grave e incluso en ocasiones mortal. Los grupos de alto riesgo pueden estar formados por ni1os, j3venes, adultos y ancianos, sanos o enfermos, y entre ellos hay que marcar dos niveles de prioridad:

Un primer nivel de prioridad, formado por:

- **Personas de m1s de 60 a1os de edad.** Independientemente de su estado de salud, debido a que est1n expuestas a mayor riesgo de complicaciones cardiorespiratorias.



- **Ni1os de edad preescolar y escolar:** los ni1os hasta los cuatro meses est1n protegidos por la inmunidad pasiva que les confiere la madre, a partir de cuya edad son m1s susceptibles de infecci3n debido a su inmadurez inmunol3gica. Adem1s, en edad escolar ejercen un importante papel como transmisores de virus gripal.

- **Mujeres embarazadas:** no hay indicios de peligrosidad en la vacunaci3n antigripal durante el embarazo. No obstante es aconsejable realizarlo despu3s del tercer mes de gestaci3n.

- **Minusv1lidos:** determinados minusv1lidos conllevan una mayor vulnerabilidad frente a la infecci3n gripal.

Un segundo nivel de m1xima prioridad:

- **Enfermos del aparato respiratorio:** la gripe disminuye los mecanismos locales de defensa del aparato respiratorio, facilitando en estos enfermos reinfecciones bacterianas posteriores, mucho m1s graves.

- **Enfermos cardiacos:** se pueden producir complicaciones agudas de las cardiopat1as como consecuencia de una infecci3n gripal.

- **Enfermos renales:** la gripe puede precipitar los trastornos renales, sobre todo en pacientes afectados de insuficiencia renal.

- **Diab3ticos:** estos pacientes est1n especialmente predispuestos a padecer infecciones de cualquier tipo de etiolog1a bacteriana y sobre todo viral. La gripe descompensa la diabetes y predispone a reinfecciones secundarias. Los diab3ticos de mayor riesgo son los dependientes de Insulina.■

Dr. Julio Mart1nez Garc1a.
Mutual Cyclops (Pza. Espa1a, 1)

Los Hnos. Lozano, nuevos gestores de Las Ventas

Querido alcalde: le voy a hacer una pregunta. No obstante, creo que no me la va a poder contestar, por la sencilla razón de que dudo que sepa de lo que le hablo. Sin más preámbulos se la lanzo. ¿Por qué en la Casa de la Juventud, en la sala de lectura -si a eso se le puede llamar sala de lectura-, no hay ninguna revista de información taurina?. Yo comprendo que la respuesta puede ser fácil. Es que tampoco hay de horticultura, ni apicultura, ni de "na". Siéndole sincero prefiero no entrar en temas culturales locales. Porque ese tema mejor no menearlo. De todas las formas, convendría dar un pequeño toque al funcionario "encargao" para que actualice esa sala de revistas -si a eso se le puede llamar sala de revistas-.

Emilio "Temple" Muñoz

Vuelve a los ruedos el torero Emilio Muñoz, bautizado por los aficionados como Emilio "Temple" Muñoz. Tras un periodo largo de reflexión, decidió vestirse de luces para la temporada de 1990.

Julián Zarzosa está contento por esta reaparición, porque considero a este torero como uno de los mejores artistas a la hora de interpretar al natural.

¡Ojala no caiga en los mismos fallos o errores que le llevaron al cansancio, a la falta de ilusiones, a una retirada prematura! Solo cabe decirle a este maestro lo de siempre: "Al toro, que es una mona", y aquello de "Suerte matador". Además, se lo digo a usted, querido y respetado lector, que como tenga la más mínima suerte voy a tener que hablar mucho de este Emilio. A lo mejor hay que cambiarle el apodo y llamarle "O rey de Temple".

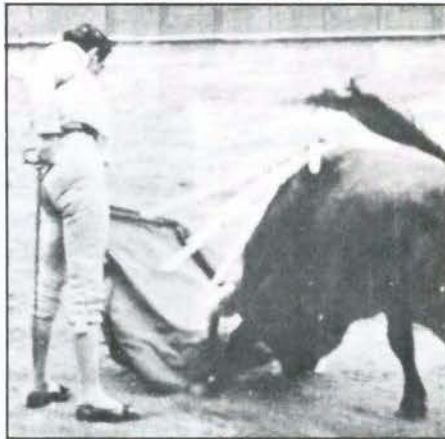

Concurso para las Ventas

Ya se conoce el nuevo gestor de la Monumental madrileña. Los candidatos se pusieron nerviosos a última hora. ¿Por qué?, muy sencillo, los críticos taurinos empezaron a destapar sus fuentes. Que si Gómez Angulo prefería a Stuyck; que si el otro dice que los ganadores son los Lozano, amparados en el manto protector de ese buen aficionado, y también ministro, que es Enrique Múgica; que si el pucherazo estaba preparado; que no hay pucherazo; el "Marato" que si su pliego estaba discriminado. En fin, mil historias.

Todo en la vida tiene una explicación coherente. Si yo tuviera un gestor, no lo cambio por cualquiera. Eso había pensado la Comunidad y como la plaza es suya, cambia a Manolo por otro. Y ese otro es el interrogante que sólo lo tenían resuelto los que organizaron el concurso. ¡Ah!, y otra persona, Julián Zarzosa, que sabía que los candidatos eran los Hermanos Lozano, de Alameda de la Sagra (Toledo).

Toros en Canarias

Hay que hacer un homenaje a Justo Benítez. Impresionante lo de este aragonés, impresionante. Su labortiene que ser reconocida por todo el mundo taurino como la de un enamorado de la Fiesta nacional. Al maestro Benítez, Don Justo, se le dieron toros en Canarias y... como es aragonés, pues ya saben, se dan y no hay que decir más. Pero como el Cabildo no ponía mucho interés, pues se busca apoyo en otro sitio y como es aragonés, lo encuentra. Firmó un acuerdo con la agencia de viajes Club de Vacaciones.

Plaza de toros para Getafe

Querido alcalde. La pesadez mía puede ser desesperante, lo comprendo y además lo asumo. Pero para ir preparando camino para la construcción de esa placita que tendremos en Getafe, tengo una idea. Para demostrar a la corporación que es necesaria y útil, vamos a confiar a un buen gestor una feria novilleril con los punteros del escalafón.

Verá usted como haciendo las cosas bien se consiguen resultados. Pero alcalde, un buen gestor es primordial. Y si sale mal, nunca más volveré a decir eso de "Una plaza de toros para Getafe ya... ¡Pero ya!". Además le dejaré que me cante la canción preferida de mi amiga Sara, que dice así:

**Yo tenía una babosa
que era venenosa
la pise, ¡paff!
Pobre babosa, no era venenosa.**

(Recitada con acento y tono macarril)

Julián Zarzosa

Materiales de Construcción **CORTES**

**AZULEJOS - PAVIMENTOS
EL GRES más BARATO**

EXPOSICION Y VENTA:

Reina Victoria, 18

Teléf. 698 23 80

- PARLA (Madrid) -

Macarena, 21

Teléf. 699 50 50

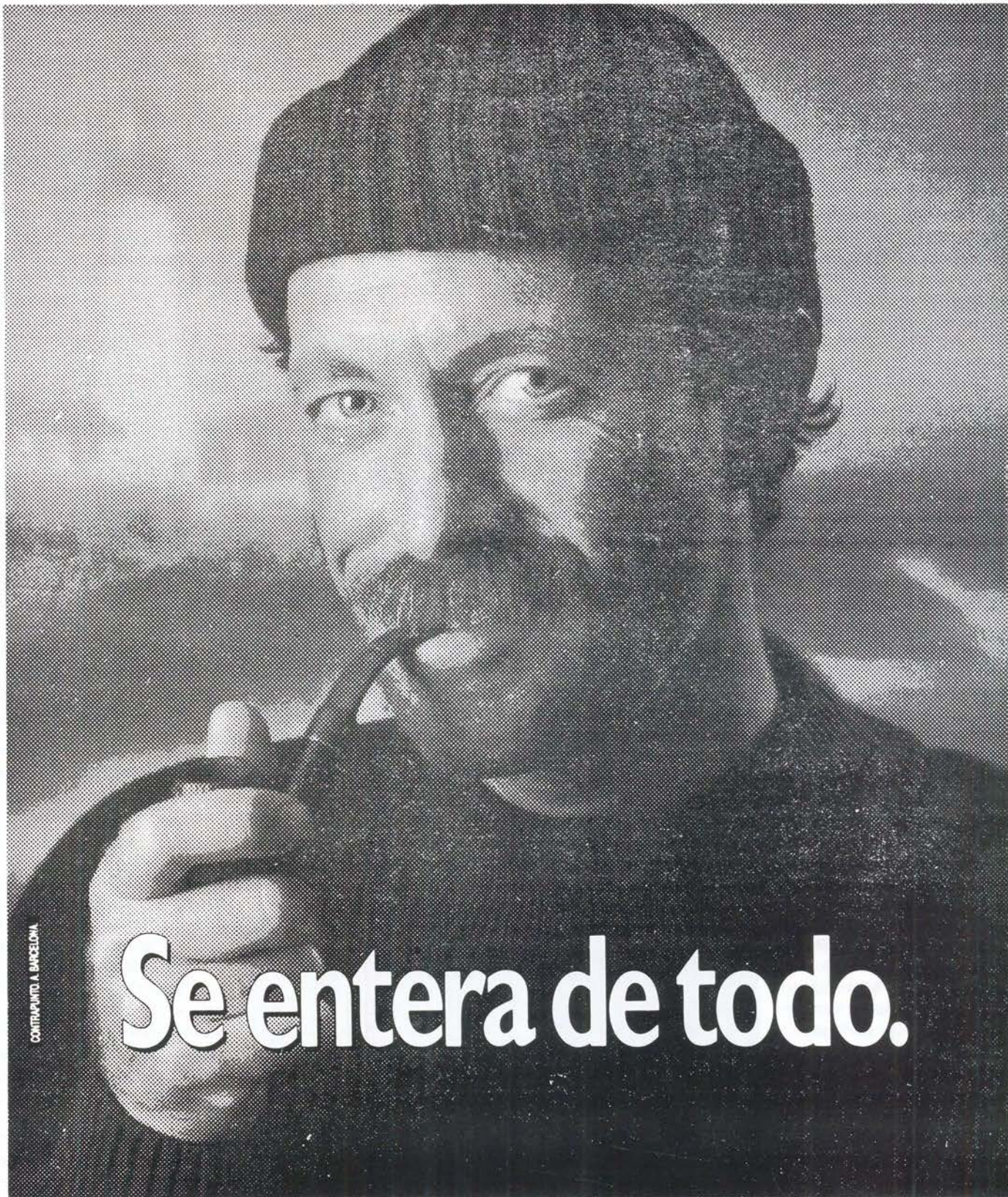

CONTRAPUNTO A BARCELONA

Se entera de todo.

Por muy aislado que uno esté y haga lo que haga, puede enterarse de todo lo que pasa en el mundo. Nuestros Servicios Informativos, con José Antonio Ovies a la cabeza, realizan un gran esfuerzo diario para que, a través de distintos programas y de los informativos a las horas en punto, no pase nada sin que tú te enteres.

Si quieres saberlo todo, sintonízanos a todas horas.



70 Emisoras y tú, en Cadena.

Rato Getafe, 101.8 F.M.

Agustín Alarcón

“Al deficiente hay que tratarle con afecto”

Director del Colegio de Educación Especial Nuestra Señora de la Esperanza desde hace algo más de un mes, este escorpio de veintiocho años, es un madrileño más que trabaja en Getafe y ha hecho de nuestra localidad y nuestros problemas su forma de vida. Preocupado por la desoladora perspectiva de los deficientes mentales, lleva ya cuatro años en Getafe, dedicado a este tipo de enseñanza.



Dice estar empezando ahora a dedicar un poco de tiempo para sí mismo y asegura que su trabajo le *“implica demasiado”*; quizás sea por ello por lo que ha aprendido a valorar más y mejor su tiempo libre. Maestro y pedagogo, cursó sus estudios de Magisterio en una de las primeras promociones de Educación Especial en **Aravaca**. Más tarde se licenció en Pedagogía por la Universidad Complutense de Madrid. Su carrera profesional le llevó al centro que ahora dirige, habiendo trabajado antes en **APASCOVI**, centro de deficientes de la residencia madrileña de **Villalba**. Hace escasamente un mes que tomó la dirección, a nivel pedagógico y administrativo, del Colegio de Educación Especial Nuestra Señora de la Esperanza. Sus esperanzas para el centro se

traducen en las líneas básicas de la política que, a su juicio, se está llevando a cabo en nuestro

país sobre la educación de los deficientes mentales. Esto es, una política basada en la edu-

cación de estos muchachos de cara a su posterior integración en los colegios, como consecuencia de la disminución del nivel de deficiencia.

Para Agustín, el objetivo prioritario es *“conseguir que los alumnos estén lo mejor atendidos posible, dentro de los límites de los medios con los que contamos”*. Estos medios se traducen, a nivel profesional, en algo más de ochenta personas encargadas de los alumnos, de las cuales, algo menos de la mitad son profesores y, el resto, profesionales que, de distinta forma y en distinta medida hacen posible la difícil tarea de educación de unos niños, doscientos sesenta aproximadamente, con especiales dificultades y distintos grados de adecuación al medio que les rodea.

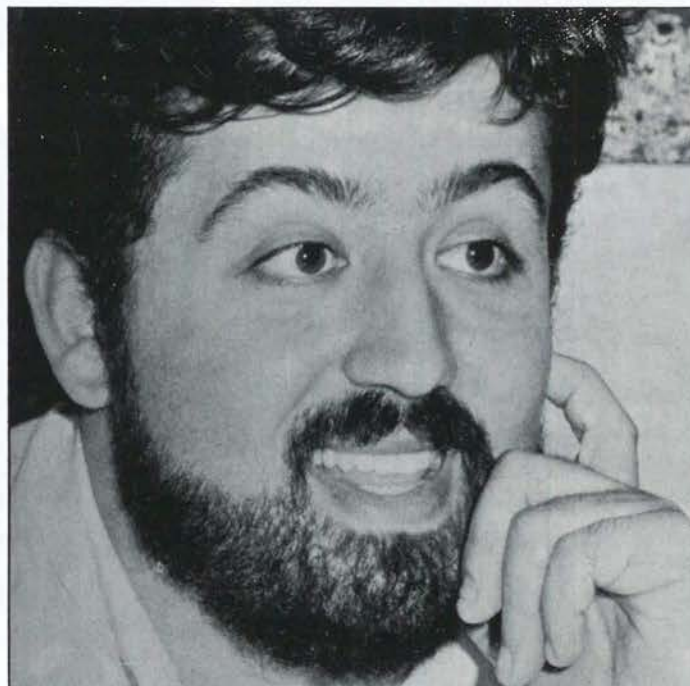

Colaboración y apoyo

La problemática del deficiente mental, si bien parece que tiende a disminuir, sigue siendo alarmante en determinados casos. Para Agustín, su educación pasa, en primer lugar, por un adecuado comportamiento de la gente que les rodea, incluida la propia familia. **"los chicos que llegan aquí, muchas veces traen consigo problemas asociados. Hay una parte importante de padres que colaboran, pero desgraciadamente, también hay muchos otros que no lo hacen"**. Todavía hoy es frecuente encontrar en la prensa alguna noticia sobre los malos tratos que sufren estos muchachos, en la escuela o en su propia casa y, todavía hoy, en nuestro país sigue habiendo escasez de medios respecto a este tema. **"Intentamos aprovechar los medios de los que disponemos de la manera más adecuada, dando prioridad a las necesidades más urgentes"**. Pero, sin duda, el mejor medio del que disponen es el personal; **"funcionamos muchas veces por la buena colaboración entre todos los que trabajamos. Hay mucha gente joven que tiene ganas de hacer las cosas lo mejor posible"**. Sin embargo, esta colaboración se queda a veces corta, cuando no se disponen de los medios técnicos apropiados. En el centro hay actualmente un A.T.S. y un médico, ambos dependientes de APANID. Agustín entiende que es necesario más personal cualificado, tales como logopedas, fisioterapeutas y, sobre todo, cuidadores.

Nuestra Señora de la Esperanza es un colegio concertado. Esto significa que funciona en colaboración con la Comunidad de Madrid y el Ministerio. Los padres sólo pagan lo referente a gastos de transporte y comida, mientras que el Estado subvenciona la educación de los alumnos. Sin embargo, estas ayudas deberían ser más

"La ley está hecha de forma general pero hay centros y alumnos que se salen de la norma. Algunos están más afectados que otros y necesitan más ayuda."

Eso no lo cubre la ley"



"Hay una parte importante de padres que colaboran, pero desgraciadamente, también hay muchos otros que no lo hacen"

específicas, según los casos; **"la ley está hecha de una forma general, pero hay centros y alumnos que se salen de la norma. Algunos están más afectados que otros y necesitan más ayuda. Eso no lo cubre la ley"**. Además de la educación diaria, que se reparte en clases de mañana, los alumnos llevan a cabo otro tipo de actividades por la tarde - talleres, labores domésticas, psicomotricidad...- y distintos programas de socialización. Una de las ventajas que tiene el centro, al estar apartado del casco urbano, es la de poder disfrutar de todo tipo de actividades al aire libre, mientras que el gran inconveniente es el del transporte a la hora de desplazarse y realizar visitas a puntos alejados de la zona. Agustín es de los que opinan que **"al deficiente hay que tratarle con afectividad, nunca por cabezonería"**. Su experiencia como profesional le ha demostrado con el tiempo que con buenas dosis de paciencia y afecto **"consigues todo, aunque en determinados momentos tienes que hacerles ver que el que domina la situación eres tú"**. Él entra a trabajar a las nueve y media de la mañana, intentando respetar un horario que, hasta ahora, no ha podido cumplir. Aprendió a valorar su tiempo libre cuando comenzó a trabajar **"más en serio"** y así, siempre que dispone de él, intenta aprovecharlo de la mejor manera, aunque le cueste olvidarse de su trabajo. Cine y teatro son algunos de sus hobbies, y a éste último quisiera dedicarle tiempo y espacio algún día. Los viajes son otra de sus aficiones y, en algunas ocasiones, éstos le han hecho ver que hay también otras formas de entender la educación especial. Por ahora, su ambición a nivel profesional es **"conseguir que éste funcione bien y que mi colegio sea de los mejores de Madrid, de España..."**. ■

Manuela Ortiz
Fotos: Miguel Martín

En Todos los Terres

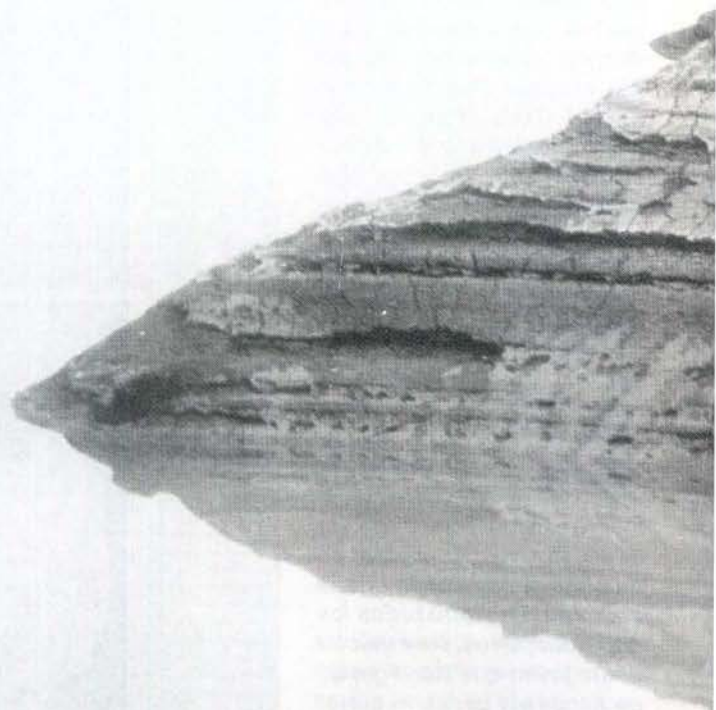

Nissan presenta el coche para la gente que quiere tenerlo todo: la elegancia, la aventura, el estilo, la fuerza de 136 caballos de potencia, el confort del aire acondicionado, el placer de sus acabados de lujo (tapicería exclusiva, radio cassette estéreo, elevalunas eléctrico, inclinómetro, cierre centralizado de puertas) y todo el nivel y la paz que dan el diseño y la tecnología Nissan.

16 modelos - 5 motorizaciones - Más de 800 puntos a su servicio en toda España.

nos.



Modelo presentado: Patrol 4 x 4 Corto Top Line

SAN MARCOS MOTOR, S.A.

POLIGONO INDUSTRIAL "SAN MARCOS" TELEF. 682 42 62
CALLE MARCONI 28906 GETAFE (MADRID)

Nuevo Patrol 4x4



NISSAN

Crucigrama

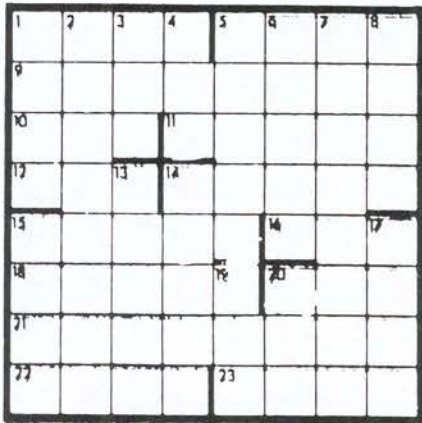

HORIZONTALES.—1: Palo de la bandera. 5: Conjunto de obras artísticas de un país. 9: Sitio donde veranea el ganado. 10: Ameos, planta umbelífera. 11: Relativo a la nariz. 12: Signo del Zodíaco. 14: Flojo, descuidado. 15: Cueva, gruta. 16: Autillo, ave rapaz nocturna. 18: Tragedia de Shakespeare. 20: Cabeza de ganado. 21: Muy aficionado a jaranas. 22: Sensación que producen en el olfato ciertas emanaciones. 23: Labiérnagos, plantas.

VERTICALES.—1: Garantía. 2: Animal macho destinado a la reproducción. 3: Prefijo latino que significa "tres". 4: Río suizo, afluente del Rin. 5: Valor, energía. 6: Elemento químico de símbolo "Re". 7: Desván destinado a guardar trastos viejos. 8: Dios de los Vientos. 13: Cerro aislado que domina un llano. 14: Adornar con orla. 15: Mal de ojo. 17: Mamíferos plantígrados. 19: Isleta adyacente a la provincia de Pontevedra. 20: Culpada de un delito.

SOLUCION AL CRUCIGRAMA DEL Nº ANTERIOR



SOLUCION AL JEROGLIFICO DEL Nº ANTERIOR (RE) (CAPA) (CITA) Recapacita.

Jeroglificos



¿Dónde fue la lesión?

P F A D N A J A C O P
U E B E O U T R S R Q
V G N G N V R A B E C
X H C D O A S B A S P
A D R E U C T D E F E
Z I T J N L R F G E H
L L A V E E O I J R L
A J P G O T S E X A Z
Z M A O U I V A T U S
A O D N Q J Z E U V U
T L I O R I A X T S R
S M E P Q S I A X V U

SOPA DE LETRAS

Localice, entre las letras del recuadro, DIEZ términos relacionados con el reloj y sus partes.

Frases célebres

"Hay una cosa en el mundo mejor que oír hablar de uno: es que no hablen de uno"

Wilde

"El mayor fastidio proviene de demasiadas congratulaciones"

Hood

"Hay pocos animales más temibles que un hombre comunicativo que no tiene nada que comunicar"

Bewe

"No está la felicidad en vivir, sino en saber vivir"

Saavedra Fajardo

"Todos los cementerios del mundo están llenos de gente que se consideraba imprescindible"

Clemenceau

Teléfonos de interes

Ayuntamiento	695-03-04
Policia Municipal	681-33-62
Policia Nacional	695-80-44
Guardia Civil	695-01-70
Protección Civil	682-19-12
Bomberos	696-07-08
Correos y Telégrafos	695-47-17
Juzgado nº1	682-98-17
Juzgado nº2	682-03-13
RENFE	695-82-94
Autobuses Urb.del SUR	695-24-70
Ambulatorios:	
Ramón y Cajal	695-91-96
Avda. Los Angeles	695-77-71
Margaritas	695-12-67
Sector III	682-58-96
Taxis	695-10-01
12 de Octubre	469-76-00

CENTRO MEDICO "MABHAKTI"

(EL SISTEMA DE TRATAMIENTO MAS COMPLETO DE LA MEDICINA ORIENTAL)

ACUPUNTURA, MASAJE MEDICO Y DEPORTIVO, MEDICINA NATURAL, HOMEOPATIA, REHABILITACION, OBESIDAD, TRATAMIENTOS PREVENTIVOS DE LA VEJEZ, MACROBIOTICA, SEXOLOGIA, RECUPERACION FISICA, PREPARACION AL PARTO SIN DOLOR, CON EL MAS MODERNO Y EFICAZ DIAGNOSTICO ELECTRONICO DE LA MEDICINA ORIENTAL Y EL METODO MAS COMPLETO DE ADELGAZAMIENTO.

Avda. Gibraltar, 2, 1º B GETAFE

PREVIA PETICION DE HORA AL 681 93 19

ORBA

¡NO DE MAS VUELTAS!

Le viste su Cocina
o Baño de pies a
cabeza

Disponemos de la
más extensa
Exposición de
Muebles de Cocina y
Cuartos de Baño,
y ahora también
Azulejos y Pavimentos



**TODO ELLO A
LOS MEJORES
PRECIOS DE
MERCADO**

**PAGUE
HASTA EN 36 MESES
Y SIN ENTRADA**

**ADEMAS HASTA EL 31 DE DICIEMBRE SE PODRA BENEFICIAR
DE INMEJORABLES OFERTAS ESPECIALES**

ORBA

¡SIN IR MAS LEJOS!

C/ ARBOLEDA, 7 Y 11
GETAFE

Tel.- 696 15 11
682 44 78



MISTER BLACK: Jueves, sábado y domingo tarde
Avda. Juan de la Cierva, 30 (Getafe)



ALIEN: Viernes y domingo tarde. Sábado tarde y noche
C/ Castillejos, 23 (Fuenlabrada)