

GETAFE EXPRES

Director: Gustavo Jerez Alarmes

Número 55 - 16 de noviembre de 1989

30 ptas

Semanario Informativo

CDS acusa al gobierno municipal

PRESUNTA CONTRATACION A DEDO

DEPORTES

**BRIGADAS AZULES,
LOS ULTRAS DE
"LAS MARGARITAS"**

**50.000 GETAFENSES
BAJO EL YUGO DE
HACIENDA**

SEGUN LOS FAMILIARES

UN BEBE DE 3 MESES SE ASFIXIA EN UNA GUARDERIA

Auto Ocasión Europa, S. A.
AUTERSA



**NO COMPRE
SU COCHE
DE IMPORTACION
SIN VISITARNOS**

**VEHICULO CON GARANTIA
DE UN AÑO
EN SERVICIOS OFICIALES**



**TODOS TIPO DE
COCHES DE
IMPORTACION
A LOS MEJORES
PRECIOS**

**TOTALMENTE
GARANTIZADOS**

**FACILIDADES DE
PAGO**

**¡ HASTA 5 AÑOS
SIN ENTRADA!**

**ABIERTO
SABADOS TARDE**

C/ ALVARO DE BAZAN, 3

Telf.- 695 25 57

GETAFE

Indice

Editorial..... 5

Desde la tarima..... 7

El buzón del lector..... 9

¡Qué país!..... 11

El Visor..... 12-13

Reportaje local:
Presunta contratación
a dedo..... 16-17

Flashes
de una semana..... 25

... al sur de Madrid..... 26-27

Reportaje: El yugo
de Hacienda..... 30-33

Economía..... 34-37

Deportes..... 39-45

Cultura 47-52

Toros..... 54

Interiores..... 57

Salud..... 59

Estilo Expres..... 62-63

Guía..... 64

Pasatiempos..... 66

Protagonistas

Angel Torres..... 44-45

Ramón Angel:
A la busca de secretos
herméticos..... 48-49

Arturo Martín
y su moda..... 57

Carmen Lamaca..... 62-63

PRESUNTA
CONTRATACION A DEDO

La portavoz de CDS en el Ayuntamiento de Getafe acusa al gobierno municipal de haber realizado la contratación de la empresa COSPUSA a dedo. Esta empresa tiene que realizar la obra de "retranqueo" de la valla del polideportivo Giner de los Ríos; Mercedes Alcalá asegura que esta obra estaba ya comenzada antes de que se aprobaran los pliegos de condiciones.

PAGS. 16-17

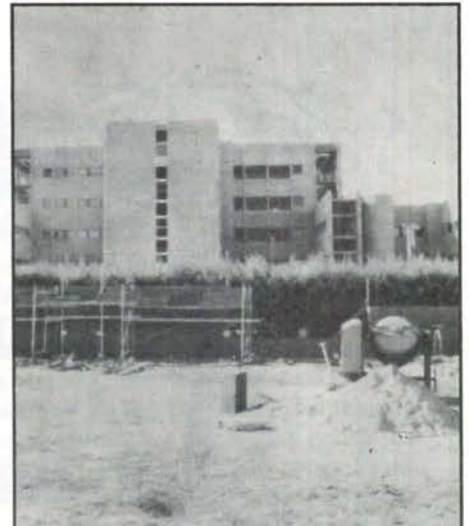

UN BEBE SE ASFIXIA EN
LA GUARDERIA

El bebé Andrés Pascual, de 3 meses de edad, se asfixió cuando se encontraba en la guardería a la que acudía desde hacía tres días. Mientras los responsables del centro aseguran que el niño falleció en el trayecto al ambulatorio, los familiares se plantean la posibilidad de denunciar a la guardería, al asegurar que falleció en el centro.

PAG. 15

PRECINTAN UNA ASESORIA CON EL
RESPONSABLE DENTRO

La Asesoría "Sánchez Madruga S.A." fue precintada la semana pasada ante las constantes quejas de la Comunidad de Vecinos. El responsable de la asesoría optó por quedarse dentro cuando se precintaron las oficinas, manteniendo en el encierro durante tres días. Aseguró que durante este tiempo la policía no dejaba que le pasaran comida.

PAG. 21

BRIGADAS AZULES, LOS ULTRAS DE GETAFE

La fiebre de los ultras en los campos de fútbol españoles se ha extendido a todas las categorías y a todos los puntos de nuestra geografía. Getafe no ha esquivado el nuevo modismo y cuenta con este grupo de jóvenes y adolescentes que se mueven en Las Margaritas, rozando siempre los límites de la pasión y la violencia. GETAFE EXPRES analiza con los propios protagonistas la idiosincrasia de los ultras locales.

PAGS. 40-41



A decorative border of grapevines with leaves and clusters of grapes frames the central text. The vines are intricately detailed, with leaves showing veins and grapes hanging in bunches.

taberna andaluza
EL ROCIO

RESTAURANTE

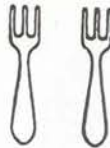

C/. Madrid, 63
Tel. 695 93 84
GETAFE (Madrid)



EL ROCIO



Director
Gustavo Jerez

Subdirector
Raul Castillo

Jefe de Redacción
Soledad Galiana

Redacción:
José Luis Corrochano,
Esther García,
Miguel Martín,
Guillemina Morata,
Victor Manuel
Muñoz, Manuela
Ortiz.

Colaboradores:
Andrés Díez, Marcial
Donado, José
Antonio Jiménez,
Julian Zarzosa.

Diseño y Montaje
M^a Angeles G. Cubas

Fotografía
Miguel Martín
Noé Mora

Humor
Jesús Ramos

Publicidad
Beni Lopez
Aurora Vizoso

luiman

Edita:
Grupo Triangulo S.
A. Dirección para
todos los servicios: C/
Cuestas Bajas, 11 -1^o
28901 Getafe
(Madrid).
Teléfono : 6825864
Depósito legal:
M. 41.151 -1987

**BUZON
DEL LECTOR**



6825864

EDITORIAL

Hacienda es... ¿de todos?

Aproximadamente 50.000 vecinos de Getafe tienen que enfrentarse durante estos días al duro y "solidario" trámite de la Declaración de la Renta. Todos somos más o menos conscientes de que "Hacienda somos todos"; todos, también, somos más o menos conscientes de que "todos no tenemos la misma hacienda". A pesar de ello, los españoles vamos siendo cada día más conscientes de la verdadera utilidad de los impuestos, lo cual no quiere decir que mayoritariamente se acepte esa utilidad, la cantidad que se paga o la forma en que se gasta.

Además de convertirse en un duro y desquiciante trámite, hay que reconocer que los impuestos son necesarios para un Estado como el que habitamos. Lo que ocurre en el nuestro es que al ciudadano le queda cierto sabor amargo cuando echa cuentas de lo que ha aportado a la Hacienda estatal y observa las contraprestaciones que la Hacienda estatal le ofrece a él.

Por ejemplo, al ciudadano de Getafe, al ciudadano español, le queda cierto sabor amargo en su castigado cuerpo (sobre todo si viaja en transportes públicos), cuando comprueba que ha tenido que dejarle a la hacienda del

país una cantidad de dinero que él estima importante para que el día que acude al ambulatorio de su pueblo reciba una asistencia que él considera insuficiente, de mala calidad y, además, un tanto deshumanizada debido, sobre todo, a la enorme masificación de los centros, masificación que sufren tanto los pacientes como los médicos o el personal sanitario en general. Al ciudadano de Getafe, al ciudadano español, le tiene que quedar cierto sabor amargo cuando se ve envuelto en largos, monótonos e interminables procesos judiciales. Le tiene que quedar cierto sabor amargo cuando, en definitiva, se plantea en qué se emplea el dinero que él aporta (como buen y solidario ciudadano) a la hacienda de "todos". Y mientras le quede cierto sabor amargo no vamos mal, lo malo es que al escuchar a otros le quede cierta sensación de haber hecho el "lelo". La intención de los gobernantes de hacer comprender a los ciudadanos que "Hacienda somos todos" es positiva, pero no estaría de más que después demostraran que la "Hacienda es de todos". ■

CARTA DEL DIRECTOR

Exigencia de esclarecimiento

Pasado el tiempo electoral, las intensas horas de campaña, el ambiente político atraviesa por unas semanas de aparente cansancio. Los plenos transcurren con escaso o nulo debate político y todo parece indicar que las navidades se empiezan a preparar con evidentes síntomas de improvisación.

Pero en medio de esta aparente calma ha surgido el escándalo provocado por la denuncia realizada por la portavoz del CDS local. Mercedes Alcalá afirmaba, a principios de la semana pasada, que el gobierno socialista ha realizado una adjudicación a dedo, y aseguraba que dicha adjudicación a una empresa constructora se había realizado cuando las obras estaban ya comenzadas.

A pesar de la enorme gravedad de la acusación, el gobierno municipal salía al paso de ella asegurando que las obras a las que se refería la denunciante no se correspondían con la adjudicación a la que también hacía referencia la portavoz del CDS.

Ambas partes mantienen sus respectivos argumentos, pero la gravedad de la acusación hace necesario un esclarecimiento de los hechos para demostrar la veracidad o falsedad de la acusación, o la culpabilidad o inocencia del acusado. Sea como sea, en beneficio o perjuicio de una u otra parte, la situación no puede limitarse a quedarse como está, en una mera acusación. ■

Gustavo Jerez

PEUGEOT 309

HASTA 100.000 PTAS. DE AHORRO

Tráenos tu coche usado y disfruta a cambio del Nuevo Peugeot 309 con un ahorro de hasta 100.000 ptas.

En **Gasolina o Diesel**. Como tú lo quieres por diseño, prestaciones, economía, potencia y equipamiento:

elevalunas eléctrico, bloqueo de puertas centralizado y hasta aire acondicionado.

Peugeot 309. Como tú lo quieres.

PEUGEOT 309
Es OTRA HISTORIA



Oferta válida durante este mes, para unidades en stock.

GEMOVIL, S.A.

Calle de Leganés, 23. Tel.: 695 31 82
Ctra. Andalucía, Km. 14,300. Tel.: 695 73 84
Avda. de las Ciudades, 10. Tel.: 695 23 64
Centro Comercial Getafe-3 (Sector Tres) GETAFE

su concesionario
PEUGEOT TALBOT



Psicología equivocada

“Durante los últimos años y coincidiendo con el cambio de régimen político en nuestro país, hemos visto en la Hacienda pública a un perseguidor al que había que esquivar, al que había que dar esquinazo”

Cuando se aproximan las fechas en las que tenemos que realizar la Declaración de la Renta, el ambiente que nos rodea, el ambiente de nuestro entorno, se ve invadido por una angustiosa sensación de persecución. De repente todos hablamos de lo mismo en los mismos sitios. En el bar, en la compra, en el coche, en el autobús, en casa, con la familia, con los amigos. La conversación gira en torno a un hipotético demonio que utilizamos a menudo para descargar nuestras iras, para quejarnos de nuestra mala suerte o, simplemente, para justificar que nuestra situación personal no sea la más adecuada.

Y el riguroso pago a Hacienda puede ser muchas cosas, pero nunca una excusa. Durante los últimos años y coincidiendo con el cambio de régimen político en nuestro país, hemos visto en la Hacienda pública a un perseguidor al que había que esquivar, al que había que dar esquinazo, algo así como un mal amigo.

Las campañas publicitarias para cambiar esta imagen han resultado en cierta medida estériles porque más que campañas lo que el contribuyente exige son hechos. Y el contribuyente español se plantea la pregunta, o la incógnita, del en qué repercute el aumento de la cantidad que entrega a Hacienda, qué beneficios obtiene él de dicho aumento. En Europa (y siempre la ponemos de ejemplo, aunque no venga a cuento), la conciencia en torno a los

“En Europa la conciencia en torno a los impuestos varía significativamente, tal vez porque los contribuyentes encuentran una relación directa entre el dinero aportado y los servicios recibidos”

impuestos varía significativamente, tal vez porque los contribuyentes encuentran una relación directa entre el dinero aportado y los servicios recibidos. Es esa, sin duda, la clave que habría que cambiar en nuestro país.

De nada sirve que intente convencerse a la gran mayoría de españoles de que “Hacienda somos todos”, si los sectores más problemáticos de la realidad española actual no varían, y podríamos mencionar el sector de la salud, como podríamos hacerlo con otros muchos. Ante esta situación la picaresca vuelve a surgir con fuerza en una sociedad en la que siempre ha estado presente. Todos nos volvemos un poco “lazarillos” cuando se acercan estas fechas y hacemos oídos sordos a los llama-



mientos de solidaridad que nos realizan desde la pequeña pantalla televisiva. El hombre del saco vuelve de nuevo, esta vez no para meteros en el saco sino para llenárselo, y ya se sabe que cuando se es mayor la peseta cobra una desmesurada relevancia.

En todo ello hay una psicología que bien podríamos denominar de “equivocada”. Equivocada porque nos dejamos invadir por un miedo poco racional que a nada conduce. Si las contraprestaciones no son las adecuadas habrá que solucionarlo por otra vía alejada del miedo o del engaño. Equivocada porque afrontamos tan “fatídicas” fechas como si donáramos una cantidad a fondo perdido.

El Estado, por su parte, debería imponerse una imagen de seriedad, equidad y justicia, calificativos de los que puede que no carezca, pero que en todo caso transmite con serias dificultades. Ello es así porque la inmensa mayoría de los contribuyentes siguen dudando de que sean los que más tienen los que más pagan. Por el contrario existe una conciencia generalizada de que las cosas no son tan claras como se quiere dar a entender. Realizar la “Declaración” tendría que limitarse a ser simplemente eso, una declaración de bienes, beneficios y gastos. Y evitar tomárselo como el duro paso ante un severo tribunal que te va a juzgar sin un mínimo de compasión. ■

Marcos Isar es sociólogo

EUROCOR, S. A.

ALMACEN CORTE DE CHAPA A MEDIDA

Políg. San Marcos

C/. G - Parcela C - 22

Teléf. 682 81 82

Ap. Correos, 48 - Getafe

28900 Getafe (Madrid)



EQUILIBRADO de ROTORES
EJES
TURBINAS
POLEAS, etc.

C/. G - Parcelas 23-24

Polígono San Marcos

Teléf. 682 16 22

GETAFE (Madrid)



Los textos destinados a esta sección no podrán exceder de 30 líneas mecanografiadas y deberá adjuntarse en nº de D.N.I., si lo prefieren podrán hacer las consultas por teléfono todos los martes de 11 a 12,30

La vivienda, sin solución

La carta que le dirijo tiene la intención de solicitar información y preguntar a nuestros gobernantes acerca de un tema y un problema que aseguran que se está resolviendo, pero que yo, como tantos otros vecinos de Getafe, no vemos tan claro.

Las nuevas viviendas sociales que se van a vender a través de cooperativas iban a ser la solución para arreglar el grave problema que tienen nuestros hijos. Sobre todo ellos, que son

los que no pueden salir de nuestras casas para buscar la independencia que a cierta edad se hace necesaria. Y no pueden porque los pisos en Getafe han alcanzado precios impagables para la mayoría de los habitantes de este pueblo. La prueba de todo lo dicho la tienen en que nuestros hijos, los jóvenes, se marchan a otros pueblos cercanos para poder pagarse un piso, cosa que aquí no pueden hacer.

La solución a este problema, como decía, parecía que iban a ser las nuevas cooperativas. Pero también estos pisos son demasiado caros. En las cooperativas nos dan precios también inasequibles, que los que no se pueden pagar un piso normal, no pueden pagar tampoco uno de estos. Además, las informaciones difieren entre unas y otras cooperativas, creándose un ambiente de confusión que no ayuda para nada a la solución del problema.

La idea de construir este tipo de viviendas es buena, pero lo que hay que hacer es demostrar que son viviendas sociales y que los jóvenes y la gente que no pueda pagar unas cifras astronómicas pueden acceder a ellas. Pero, de momento, parece que esto todavía no es así.

De ahí que crea que nuestros gobernantes tienen que seguir buscando soluciones al problema, un problema que sigue estando ahí. ■

Mariano Esteban

TINGLADO GETAFENSE

Getafe, Xetafe, Chutaje

De repente en Getafe (antes Xetafe y por lo visto mucho antes Chutaje, declinado Chutis, robí, dedus) han denunciado una contratación a dedo. Mientras que alguno al enterarse exclamó: "pues vaya cosa"; aseguran que otros preguntaron: "¿cuál de ellas?". Ya se sabe que la gente para estas cosas tiene muy mala leche, ya saben, lenguas viperinas y todas estas cosas.

Dicen nuestros gobernantes, que militan en el partido socialista, que todo esto viene por los malos resultados que ha obtenido el CDS en las elecciones, que por eso están enrabetados. Dicen, tam-

bién, que no es que la obra se estuviera haciendo antes de que se le adjudicara a una empresa, sino que la misma empresa a la que después se le adjudicaría esta obra estaba haciendo al lado una muy parecida.

Esta claro, todo cuadra perfectamente, no hay duda, la casualidad de para estas situaciones, simplemente es eso.

A propósito, al parecer alguien va a proponer a la Real Academia de la Lengua que Getafe vuelva a pronunciarse y a escribirse como antaño, dicen que es más representativo. No sé por qué. ■

Fe de errores

En el reportaje titulado: "Casas de Oficios de Getafe. El final de la formación trae la polémica", publicado en el número 53 de este semanario; se decía: "...esta casa desaparecía (refiriéndose a la Casa de Oficios de Medio Ambiente), y ello significaba que 30 personas de las 190 que actúan en la actualidad en las 6 Casas, debían abandonar su trabajo...". Cuando debía haber dicho: "...190 personas de las 350 que actúan en la actualidad en las 6 Casas, debían abandonar su trabajo. Treinta de ellas se movilizaron y acudieron al Ayuntamiento..." ■



MUEBLES DE COCINA - DECORACION

ELECTRODOMESTICOS

LA PEQUEÑAGRAN TIENDA
POR
PRECIO, CALIDAD,
DISEÑO Y SOBRE TODO
BUEN GUSTO

*Avda. de Aragón,4
Tel. 682 01 89 GETAFE

VENGA A VERNOS

SOMOS ESPECIALISTAS EN RESOLVER SUS PROBLEMAS DE GESTIÓN
ADAPTANDOLOS A LA SOLUCIÓN INFORMÁTICA QUE PRECISE

¡CONOZCANOS!



Somos Concesionarios Oficiales de las más prestigiosas marcas de ordenadores profesionales. le asesoramos en la elección del equipo informático que mejor se adapte a las necesidades de su empresa.

Tenemos una amplia selección de los mejores modelos disponibles en el mercado.

Le instalamos, formamos y mantenemos la solución informática que a usted le hace falta.

SELECCIONE ENTRE:

IBM

**LOGIC
CONTROL**

KORTEX

AMSTRAD

FUJITSU

UNISYS

CTOH

Tandon

hp HEWLETT
PACKARD

SERINGE, S.A. Infórmese y asista a nuestros cursos
de formación en sus distintas especialidades

¡CONOZCANOS, ESTAMOS MUY CERCA DE USTED!

SERINMO
S.A.
CENTRO DE ESTUDIOS INFORMATICOS

Av. Portugal, 10
614 07 65
MOSTOLES

SERIN 
CENTRO DE INFORMÁTICA

Terreros, 2
691 36 16
PINTO

SERINGE, S.A.
SERVICIOS INFORMATICOS
Magdalena, 8
682 71 28 696 91 85
GETAFE

Acusado de violar a su paciente

El fiscal del Tribunal Superior de Justicia de Canarias ha solicitado 16 años de prisión para el médico traumatólogo acusado por una paciente de violarla.

La paciente asegura que acudió al médico debido a una artrosis reumatoide y que cuando se dio cuenta estaba tumbada desnuda en una camilla, con un cuelgue que alucinaba y el señor doctor encima de ella. El médico dice que la dio un valium porque no es muy fuerte y así poder explorarla mejor, y que eso fue todo lo que paso.

Probablemente la cuestión estribe en que ambas partes difieren en cuanto al significado del verbo explorar. A buen seguro que la paciente, cuando fue a que la realizaran la exploración, no creía necesario que el señor doctor tuviera que ponerse a bailar la lambada. ■

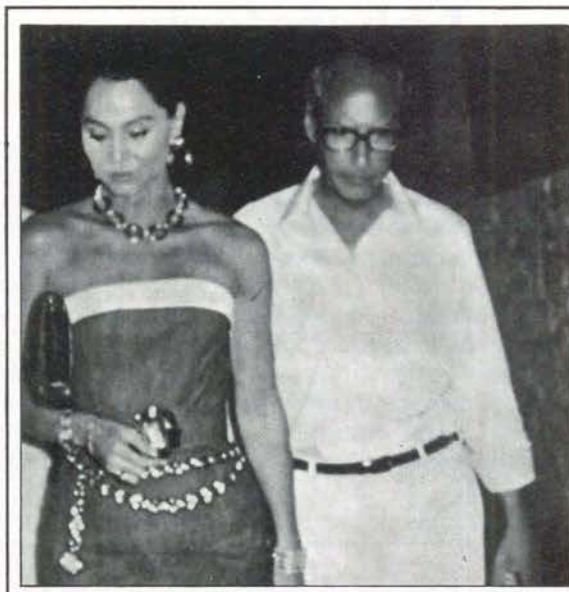

La Hacienda de Aratxá

Millones de españoles, españolas, pañoletas y todo ser viviente que ande por nuestras calles tendrá que declarar ante el jurado más exigente que hay en este y en cualquier país. El jurado sobre el maltrato físico a las personas íntegras.

Lo de Hacienda suena a lo de la Doña Beija de la tele. El tal Antonio San Payo es como el Borrell, tiene la hacienda más grande, en un caso del condado del Sarasá ese, y en otro del condado español. El Boyer es como el Custapinto, sólo que su casa tiene más servicios que la del sometido juez. La Bella es divina, como el Sr. Felipe González, todo belleza y divinidad, ambos, además, son latines-lover. Y la Candiña..., la Candiña se parece a tantos que la lista podría ser innumerable, mejor no hacerla por si alguno se queda fuera y se siente discriminado. ■

Agua mineral con lejía

La polémica suscitada en torno a la lejía descubierta en unas botellas de agua mineral ha sentado, al parecer, bastante mal en círculos próximos al INSALUD. Y es que la cosa no es para menos, como dice uno **"es que se podían haber buscado otro nombrecito, parece que lo de 'agua mineral INSALUS' lo han hecho aposta"**. Y es que, el que más y el que menos, se puede creer que estas botellas tenían algo que ver con el estamento administrativo, y no es así, ni mucho menos, nada más lejos de la realidad. **"Con lo bien que hubiera quedado ponerle agua mineral Neutrix o agua mineral Lagartija"**, pero este descontento en el INSALUD se torna sorpresa en el INSALUS, donde aseguran que **"no es para tanto, qué mejor agua mineral que un poquito de agua del grifo desinfectada con lejía, no entiendo como se ha armado todo este revuelo, ¿es que los demás no hacen lo mismo?"**. ■

Renta 88



©EPIGRAFIC 89

Laboratorio de idiomas

Es un proyecto que fundamentalmente consiste en facilitar una metodología de enseñanza de idiomas a todos los colegios de Getafe, para ello se dispone de un presupuesto de 3.000.000 de ptas. Este proyecto se ha realizado mediante unos acuerdos entre los colegios públicos y la Delegación de Educación por los cuales se realiza la subvención a partes iguales, en concreto en la sesión plenaria celebrada el 10 de Noviembre se aprobó la concesión de una subvención de 350.000 pts. para la realización del laboratorio en el colegio nacional Nuñez de Arenas. ■

Educación física en los colegios

Mediante la suscripción de un convenio en dos fases entre el Ministerio de Educación y Ciencia, la Comunidad Autónoma de Madrid y el Ayuntamiento se va a dotar de un gimnasio a los colegios de Getafe. Este proyecto tiene una vigencia de 2 años y afecta a 16 colegios públicos de Getafe y para su realización se dispone de 370.000.000 de pts, de los cuales, la mayor parte, unos 270 millones los aportará el Ministerio y los 100 millones restantes serán aportados a partes iguales entre la Comunidad y el Ayuntamiento de Getafe. ■

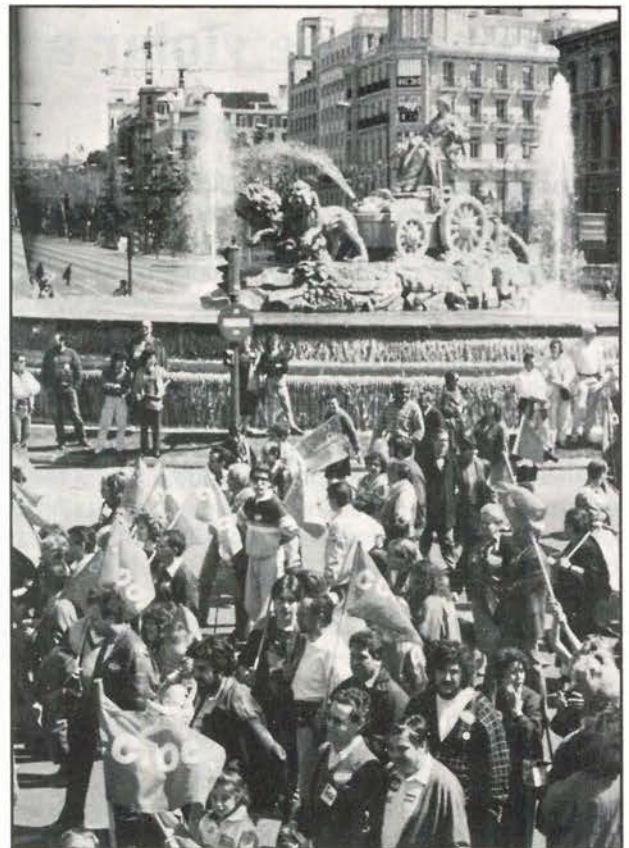

Manifestación ante el Ministerio de Educación

Una nueva manifestación de estudiantes se ha producido el jueves 17 convocada por la Coordinadora de Estudiantes de la Zona Sur; en ella participan alumnos de institutos y FP de Getafe, Leganés y Alcorcón que se concentraron ante el Ministerio de Educación y Ciencia para pedir entre otras reivindicaciones la supresión de la Selectividad y la posibilidad de estudiar la carrera que ellos quieran. ■

Piense siempre en su seguridad

auto
escuela

ABRIL

Le garantiza una enseñanza segura con los mejores medios que puede encontrar a su alcance.

C/ Magdalena, 17. GETAFE. Teléfono: 681 14 99

C/ Alcalde López Casero, 7. MADRID. Teléfono: 404 37 85

R&D

DETECTIVES PRIVADOS

INVESTIGACIONES LABORALES,
INDUSTRIALES, PERSONALES,
FAMILIARES, BUSQUEDAS, ETC.

APORTACION DE PRUBAS EN TRIBUNALES.

RESERVA ABSOLUTA

C/ Capellanes, 1 GETAFE

Tel. 695 03 53

Servicio de atención al paciente

El INSALUD mediante una delegación denominada "Servicio de atención al paciente" ha buzonado una encuesta por todas las viviendas de nuestra localidad sobre el servicio sanitario del hospital 12 de Octubre. Estas encuestas son utilizadas para estudiar la calidad sanitaria prestada así como las deficiencias que se tienen que subsanar. Otros de las medidas del INSALUD es el nuevo sistema de pedir día y hora, no sólo para acudir a los especialistas, sino también para ser atendidos por el médico de cabecera. ■



Creación de nuevos aparcamientos subterráneos

En la sesión plenaria celebrada el viernes 10 de Noviembre se aprobó por unanimidad la adjudicación definitiva para llevar a cabo la construcción de un aparcamiento subterráneo entre las calles Padre Blanco, Ferrocarril y Concepción. Esta obra se realizará mediante la concesión de bienes del dominio público. ■

Fiebre del tirón en el Sector III

En la actualidad el Sector III es uno de los barrios de Getafe donde más se da el tirón, la Policía Municipal piensa que el motivo por el que se realizan en esa zona es la proximidad a un gran centro comercial, ya que la mayoría de las veces las víctimas son mujeres que van a comprar allí; dinero y documentos son el principal botín que se llevan. ■

ALTA PRECISION INDUSTRIA MECANICA

aprim, s.l.

FABRICACION DE PIEZAS PARA AUTOMOVILES

Carretera de Toledo, km. 11,800 • Getafe (Madrid) • Teléfono 695 38 58

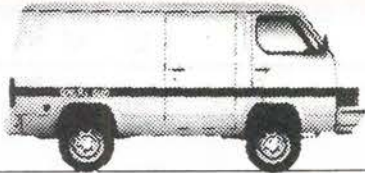

Trade 2.0 Furgón.
También versión techo alto.

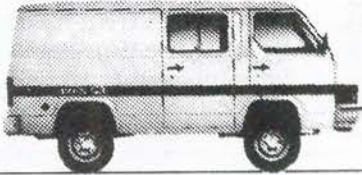

Trade 2.0 Combi 6.
También versión techo alto.

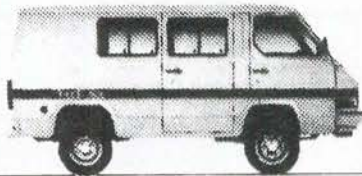

Trade 2.0 Combi 9.

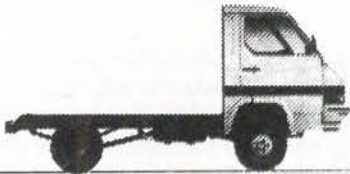

Trade 2.8 Chasis cabina.
Versiones en 3 largos diferentes.

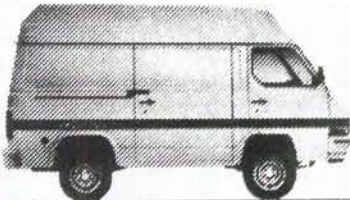

Trade 2.8 Furgón techo alto.
También versión techo bajo.



Trade 2.8 Combi 6.
También versión techo alto.

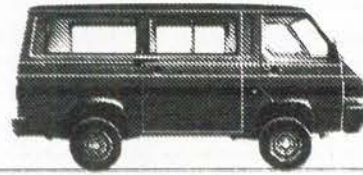

Trade 2.8 Combi 9.
También versión techo alto.

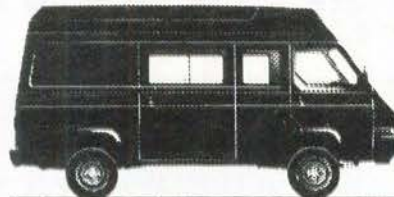

Trade 2.8 Combi 6 largo techo alto.
También versiones Furgón y Combi 9.

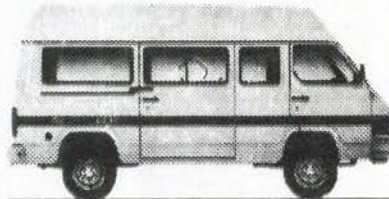

Trade 2.8 Combi 9.
También versión largo techo alto.

Nissan Trade:
Toneladas de sentido práctico.



**Hay toneladas de razones
para comprar su Nissan Trade.**

MAS DE 600 PUNTOS A SU SERVICIO EN TODA ESPAÑA.

SAN MARCOS MOTOR, S.A.

**POLIGONO INDUSTRIAL "SAN MARCOS"
CALLE MARCONI**

**TELEF. 682 42 62
28906 GETAFE (MADRID)**

Los familiares aseguran que falleció en el propio centro

Un bebé se asfixia en una guardería

El bebé **Andrés Pascual**, de tres meses de edad, falleció la semana pasada como consecuencia de una insuficiencia respiratoria que le sobrevino cuando se encontraba en la guardería.

Cuando los síntomas de asfixia fueron detectados en el bebé, se le trasladó inmediatamente al ambulatorio de Las Margaritas, donde ingresó cadáver.

El niño acudía a la guardería *Bambide* Getafe desde hacía tres días. Los hechos ocurrieron cuando el abuelo de Andrés Pascual acudió a la guardería con la intención de recoger a su nieto,

siendo en ese momento cuando se percataron del estado del niño.

Según el abuelo, su nieto podría haber fallecido en la misma guardería y no durante el trayecto al ambulatorio. Esta circunstancia ha motivado que los familiares del bebé se planteen la posibilidad de denunciar a la guardería.

Una primera impresión de la autopsia aclaraba que la muerte se había producido como consecuencia de una **parada cardiovascular por asfixia sofo-**

cal.

Los motivos y circunstancias que motivaron la insuficiencia respiratoria pueden ser de diversa índole. Entre ellas se encuentra la posibilidad de que la tetina del biberón fuera excesivamente gruesa, circunstancia que podría haber provocado el asfixiamento.

Andrés Pascual fue enterrado el pasado sábado 11. La guardería se mantuvo cerrada durante unos días como consecuencia del trágico suceso. ■

Una nueva diócesis se ubicará en Getafe

En conversaciones mantenidas entre la Iglesia y el Ayuntamiento con motivo de la misa celebrada para nombrar al nuevo párroco de la iglesia de la Magdalena, se habló con el Obispo y este planteó que la nueva sede del obispado estaría ubicada en Getafe. Aunque todavía hay que concretar determinados aspectos del proyecto, ya se están llevando a cabo los contactos pertinentes. ■



Don Fadrique, 20

Getafe

CLINICA DENTAL EUROCLINIC

- ORTODONCIA
- ENDODONCIA
- CIRUGIA ORAL
- ODONTOPEDIATRIA
- ODONTOLOGIA GENERAL
- LIMPIEZA POR ULTRASONIDO
- OBTURACIONES (EMPASTES)
- TRATAMIENTOS DE PREVENCIÓN
- PROTESIS FIJAS Y REMOVIBLES

Consulta diaria mañana y tarde previa petición de hora

PRESUPUESTOS GRATUITOS

Perales, 2 Local

Tel. 696 75 32

GETAFE

Reportaje

CDS asegura que la obra se comenzó antes de que se realizara la adjudicación

Presunta contratación a dedo

La portavoz de CDS en el Ayuntamiento de Getafe, Mercedes Alcalá, ha denunciado la contratación a dedo por parte del gobierno municipal de la empresa COSPUSA. Según Mercedes Alcalá, esta empresa estaba realizando una obra en el polideportivo Giner de los Rios antes de que se produjera la adjudicación.

El pleno celebrado el jueves día 2 de noviembre aprobaba el "el pliego de condiciones técnicas y económico-administrativas para el concierto directo de las obras de retranqueo de la valla del polideportivo Giner de los Rios". La portavoz del CDS realizaba durante el fin de semana un reportaje fotográfico que reflejaba la construcción de una valla en dicho polideportivo.

Esta circunstancia propició que Mercedes Alcalá denunciara el lunes día 6 la contratación a dedo de la empresa COSPUSA para llevar a cabo el retranqueo de la valla, al considerar "impresentable" la actitud del gobierno municipal, por "presentarnos las bases de un concierto directo cuando las obras están a medio desarrollar, eso es una forma de encubrir una contratación a dedo, es

una tomadura de pelo al resto de las fuerzas políticas de Getafe".

Réplica del concejal

La reacción del gobierno municipal no se hace esperar y el concejal de urbanismo, Jesús Neira, sale al paso de la acusación asegurando que las obras a las que hace referencia la portavoz centrista no tienen nada que ver con el punto aprobado en el pleno del día 2, "lo que se está haciendo es una obra de acceso al instituto -afirma Jesús Neira- esta obra se adjudicó el 8 de junio del 89 e incluía la construcción del colector, se adjudicó a COSPUSA con un presupuesto de 16 millones. Uno de los esquinzos de la valla del instituto interrumpía el paso de la acera, lo que se ha hecho es derribar este

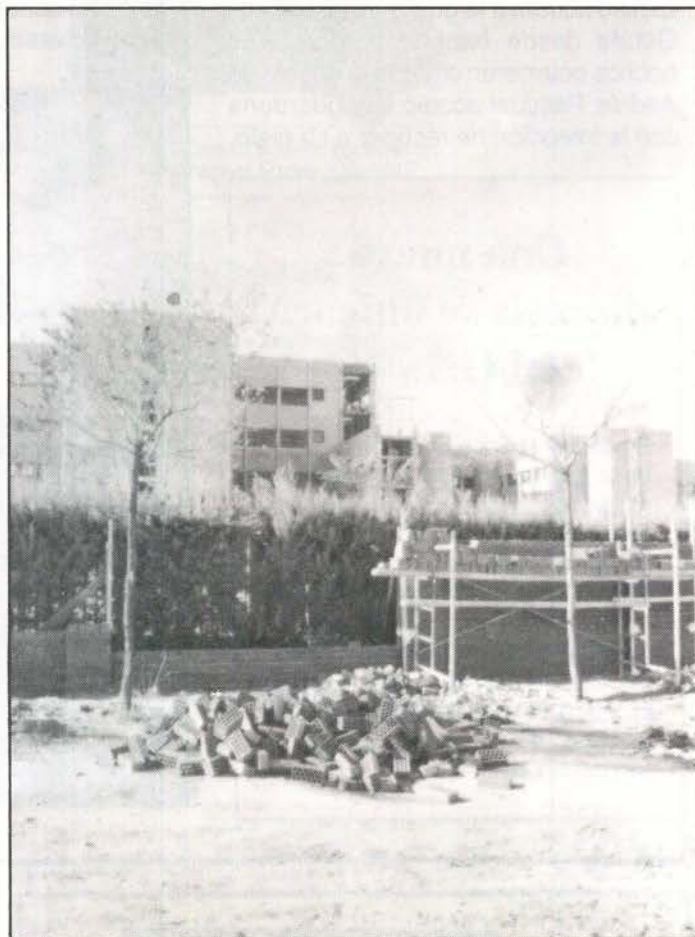

Aunque hay 20 metros construidos de valla, una línea que rodea el polideportivo delimita presuntamente por donde tiene que ir la valla.

“Antes de que la adjudicación se realizara, una línea, que presuntamente delimita por donde tiene que ir la nueva valla, rodeaba el polideportivo por dentro”

Reportaje

tramo de la valla, que son unos 20 metros". Pero la valla no se ha derribado, sino que la nueva se está construyendo unos metros más retrasada.

Ocho días más tarde, el viernes 10 de noviembre, se aprueba la adjudicación a COSPUSA para que lleve a cabo el retranqueo de la polémica valla.

Antes de que esta adjudicación se realizara, una línea, que presuntamente delimita por donde tiene que ir la nueva valla, rodea el polideportivo por dentro.

El presupuesto para esta obra es de 9 millones de pesetas, cifra que la convierte en "obra menor", pero al tratarse de una adjudicación plurianual (su coste se sufraga con presupuesto del presente ejercicio y del próximo) su paso por el pleno es obligado, con lo cual, en el hipotético caso de que la acusación del grupo centrista fuera cierta, los hechos estarían revestidos de una importante carga de gravedad.

Resto de fuerzas políticas

Los otros dos grupos políticos con representación ple-

naria mantienen posturas distantes. Mientras que Izquierda Unida cree que la acusación es errónea, el Partido Popular ha solicitado el esclarecimiento de los hechos y ofrecido su apoyo al grupo centrista si las pruebas que se aporten tienen visos de ser ciertas.

La polémica situación ha hecho que Mercedes Alcalá lance graves acusaciones contra el gobierno municipal, del que asegura "está actuando como en la mejor época franquista". Por su parte, el grupo socialista achaca los hechos "al nerviosismo que hay en este grupo, debido a los malos resultados obtenidos en las pasadas elecciones generales".

Mientras tanto en COSPUSA se intentan mantener al margen de la polémica, no habiendo nadie, a ninguna hora del día, "que pueda informar de ese tema".

La problemática provocó un duro enfrentamiento dialéctico entre la portavoz centrista y el alcalde durante la celebración del pleno que tuvo lugar el pasado día 10. ■

Gustavo Jerez
Guilhermina Morata
Fotos: Miguel Martín

"Nos presentan las bases de un concierto directo cuando las obras están a medio desarrollar, es una forma de encubrir una contratación a dedo, eso es una tomadura de pelo al resto de las fuerzas políticas de Getafe" (Mercedes Alcalá)



Las fotografías demuestran la construcción de una valla nueva unos metros más retrasada.

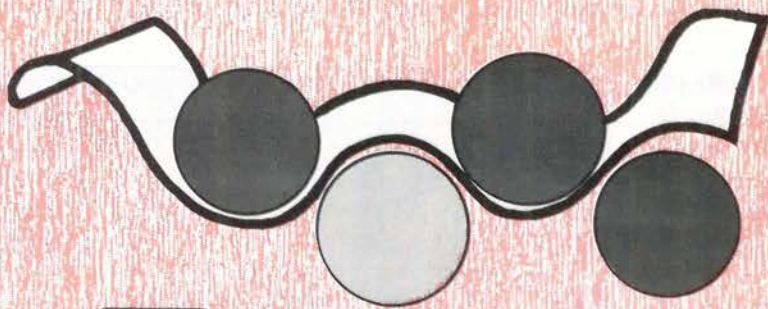

luime
Graphics Arts

SL.

**IMPRESOS EN GENERAL
OFFSET**

**REVISTAS - FOLLETOS
TRABAJOS COMERCIALES**

Hinojosa del Duque, 24
Polígono ALBARREJA
Teléf. 606 43 86
Fax: 682 37 24

28940 FUENLABRADA (Madrid)

Las obras comenzarán en el 1^{er} semestre de 1990

La actuación urbanística del "Arroyo del Culebro" queda aprobada

La Consejería de política territorial de la Comunidad de Madrid ha notificado su aprobación definitiva del Plan Parcial 2 Gran Industria-Sur Metropolitano, que es el programa de actuación urbanística del Arroyo del Culebro en los terminos municipales de Getafe, Leganés y Pinto. La aprobación de este Plan supone dibujar y definir en papeles el planeamiento. Actualmente, la Comunidad Autónoma de Madrid está realizando la compra de los terrenos y el proyecto de urbanización desde hace un año, todo ello en lo que respecta al polígono de la gran empresa que va justamente en Getafe.

El comienzo de las obras depende de si se ha conseguido el 60% del terreno; el concejal de urbanismo del Ayuntamiento de Getafe, Jesús Neira, piensa que hacia el mes de marzo del 90 puedan estar metidas las máquinas y empezar a hacer el polígono.

Centro de transportes

En esta amplia zona urbanís-

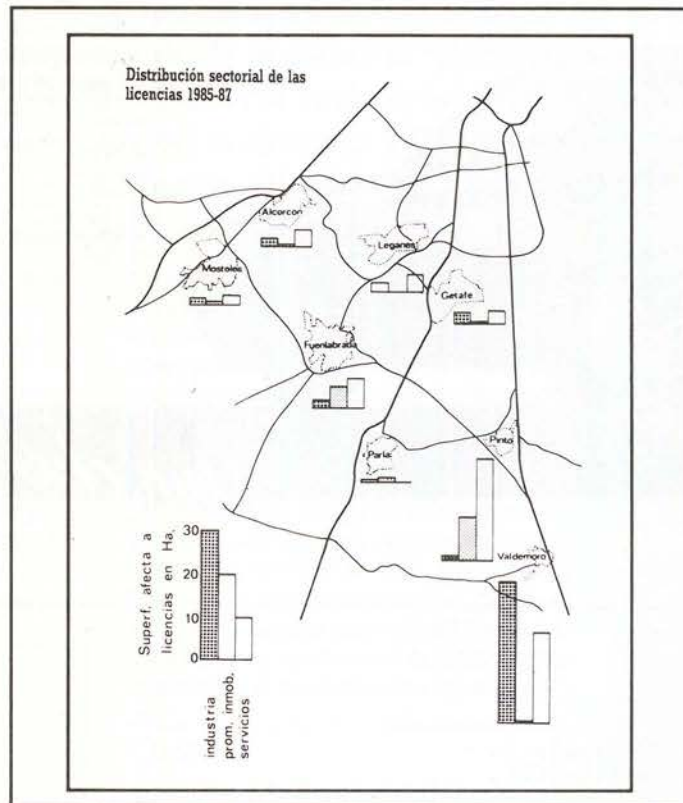

CUADRO 34. DISTRIBUCION SECTORIAL DE LAS LICENCIAS 1985-1987 (Todas las actividades)

	Industria		Prom. Inmobiliaria		Servicios		Total	
	N.º	M²	N.º	M²	N.º	M²	N.º	M²
Alcorcón	6	20.628	7	3.363	7	33.724	20	57.715
Fuenlabrada	12	27.104	5	50.299	4	70.997	26	148.400
Getafe	12	30.367	2	1.010	23	33.374	37	64.751
Leganés (1)	2	19.400	-	-	7	41.960	9	61.360
Móstoles	7	14.302	5	6.687	11	18.037	23	39.026
Parla	1	2.040	1	8.771	-	-	2	10.811
Pinto	1	9.710	9	99.000	5	245.333	15	354.043
Valdemoro	73	334.457	1	96	62	207.470	136	542.023
Total	114	458.008	30	169.226	124	650.895	268	1.278.129

Fuente: Ficheros municipales de licencias.
(1) Datos muy escasos de actividad en licencias.

tica desde la carretera de Toledo hacia Leganés existen bastantes propiedades en las que se pueden realizar ya las instalaciones deportivas y el sector terciario, por lo que a principios de año se podrían iniciar las obras de urbanización y los nudos de carretera. Jesús Neira siguió comentando: "lo fundamental para nosotros que sería el centro de transportes internacional, ya lo tienen hecho; la compra de terreno están hechas en un porcentaje considerable y para el primer semestre pueden empezar".

Esta actuación se enmarca dentro de la Estrategia para la Zona Sur, que está orientada a favorecer un proceso de recalificación del Sur metropolitano, que actúe en el sentido de atenuar los desequilibrios territoriales existentes y la segregación social de la zona, aprovechando la dinámica de la metrópolis madrileña para difundir los beneficios de la misma en términos de ocupación, innovación y renta hacia este área tradicionalmente marginada de los valores metropolitanos. ■

Guillemina Morata

DOSSIER

hombre

C/ Madrid,7

GETAFE

Introduce la pasión en tu vida.

Ya está aquí. Esperándote en tu Concesionario. La pasión por el nuevo Uno.

Nuevo Fiat Uno.

Te va a sorprender porque es único en funcionamiento. Económico, brillante y deportivo.

Definitivamente quedarás envuelto en la pasión del Uno.

No retrases más la cita con la pasión de tu vida. Ven ya a tu Concesionario y elige una versión para tu pasión.

P.V.P. desde 998.000 Ptas.

VERSIONES	CILINDRADA (c.c.)	POT. MAX. (CV.)	VEL. MAX. (Km/h.)	ACELERACION 0-100 Km/h. (seg.)	CONSUMO a 90 Km/h. (l/100 Km.)
UNO 45/5 3/5 p.	999	45	145	17,00	4,60/4,30
UNO 60 S 3/5 P.	1.108	57	155	13,90	4,50
UNO SELECTA i.e. 5 p.	1.372	72	157	14,00	5,40
UNO 70 SX i.e. 3/5 p.	1.372	72	170	11,40	5,20
UNO TURBO i.e. 3 p.	1.372	118	204	7,70	5,80
UNO D/DS 3/5 p.	1.697	58	155	15,90	4,40

Danes-Benton & Bowles



Uno, che passione!

Concesionario Oficial:

LORENZO SALCEDO, S. A.

Ctra. de Toledo, km. 14,500. Tel. 681 62 63

Getafe-Madrid

ABRIMOS SABADOS Y DOMINGOS

FIAT

TECNOLOGIA LIDER

Estuvo tres días encerrado y tuvo que ser sacado por las Fuerzas del Orden

Precintan una asesoría con el responsable dentro

Antonio Sánchez, responsable de la asesoría "Sánchez Madruga, S.A." se quedó voluntariamente dentro de la asesoría cuando ésta fue precintada. Antonio Sánchez estuvo tres días encerrado en la asesoría y finalmente tuvo que ser desalojado por las Fuerzas del Orden.

La orden de precinto no es la primera y viene motivada, fundamentalmente, por el malestar que existe entre los vecinos por la presencia de la asesoría.

Hace cuatro meses, Antonio Sánchez tuvo que tapar una puerta que había abierto en la fachada que da a la calle, al carecer del permiso oportuno, a partir de entonces utilizó la puerta del portal para entrar y salir de las oficinas. El propio Antonio Sánchez reconoce que durante el mes de agosto pasado recibió una notificación que le otor-

gaba un margen de 10 días para cerrar la asesoría, circunstancia que no se produjo. Aunque Antonio Sánchez asegura "*no entender la actitud de los vecinos, son muy intransigentes, nosotros no producimos ruidos, ni olores, ni ningún tipo de perjuicio a la Comunidad*", la opinión de los vecinos es totalmente contraria. Estos se vienen quejando reiteradamente de la situación, algunos vecinos han declarado a *GETAFE EXPRES* que Antonio Sánchez no paga la Comunidad, "*a pesar -aseguran- de que son sólo 800 pesetas. No se puede hablar con él, utiliza unas palabras que no se pueden reproducir*".

Cambio de empadronamiento

Ante los visos que tomaba la situación, Antonio Sánchez se empadronó en el domicilio que ocupa la asesoría, con la intención de justificar que vivía allí. Sin embargo, los vecinos aseguran que se llevaron a cabo algunas investigaciones para demostrar que este punto no era cierto, de ahí que de nuevo haya llegado una nueva notificación de precinto.

Cuando la semana pasada se procedió al precinto, Antonio Sánchez prefirió no abandonar la asesoría, "*los policías que hay en la puerta tenían ordenes de no dejar que me pasaran comida*". Algunos vecinos afirman que al tercer día tuvo que ser sacado, con una orden judicial, por las Fuerzas del Orden a la fuerza.

Aunque Antonio Sánchez pretende la mediación del Ayuntamiento, fuentes municipales han asegurado a *GETAFE EXPRES* que "*es un problema de Comunidad en el que el Ayuntamiento no tiene mucho que decir*". ■

G.J.

Foto: Miguel Martín

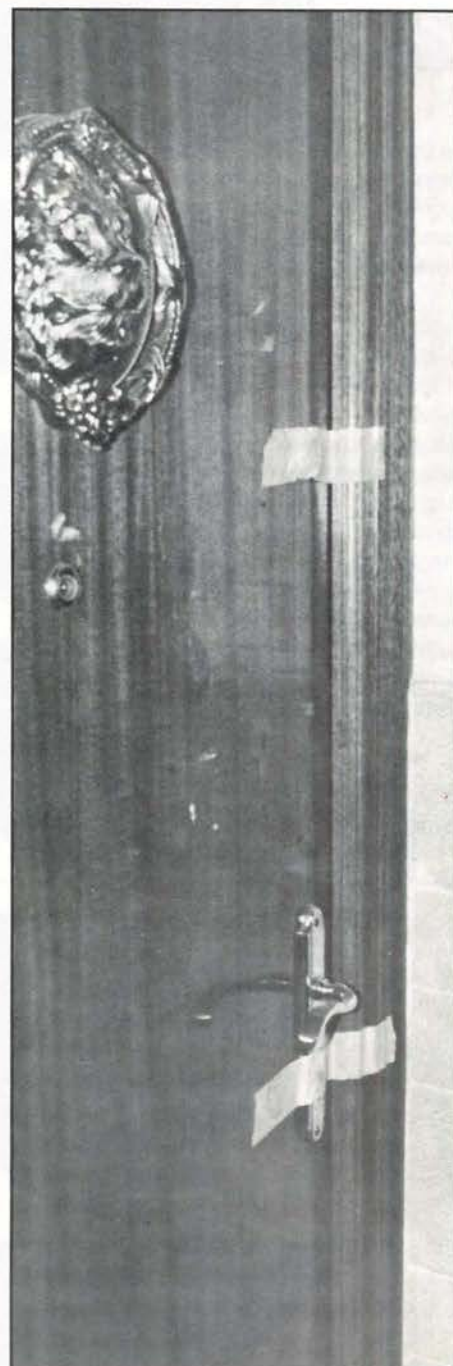

Waya, Waya!! Bar

Sin playa pero... con mucha cerveza

Fuenlabrada, 12 GETAFE

**re
c
m
i
s
er**

S.L.

*Sistemas de marcaje
Serigrafía textil
Autoadhesivos*

**c/. Churruca, 10
Getafe**



682 53 24 - 682 53 94

Las cooperativas no cesan de realizar inscripciones

En busca de un piso

Muchas son las personas que, tras la apertura de las cooperativas, visitan estos días sus locales con la esperanza de encontrar la solución a sus problemas. Vivienda es la única palabra que en estos momentos importa a los jóvenes que se acercan por las cooperativas en busca de un piso.



La puesta en marcha de las cooperativas para la construcción de las viviendas de precio tasado han tenido una gran aceptación en la población y son muchas las personas interesadas que se acercan a estas oficinas para informarse sobre las condiciones necesarias para acceder a estas viviendas, **"los que somos de Getafe tenemos preferencia"**. La mayoría de estas personas suelen ser jóvenes que pretenden formar una familia o padres con hijos jóvenes que intentan asegurar su futuro. **"Nosotros hemos venido para interesarnos por un piso para nuestros hijos, porque con un sueldo normal, ya me dirá usted"**.

El precio de estos pisos que oscila entre 4 y 8 millones, **"a pesar de no ser muy elevado en relación con otros"**, supone en algunas ocasiones un grave problema para los jóvenes que intentan adquirir una vivienda, **"no es que sea un precio bajo pero tampoco se acerca a los 15 ó 20 millones que te costaría uno normal y**

que mis hijos con su sueldo no se podrían comprar". Aún así, muchos de los posibles compradores salen decepcionados y resignados a la espera de otra oportunidad. **"No podemos plantearnos comprar este piso, es demasiado dinero. Tendría que tener un sueldo como el de mi padre"**.

Para poder acceder a estas viviendas los interesados deberán de cumplir una serie de formalidades entre las que se encuentra la de no poseer una vivienda en propiedad, **"venimos aquí porque ya estamos hartos de tener que pagar un piso todos los meses y que en definitiva ese piso no llegue a ser nunca nuestro"**. Otra de las condiciones indispensables se refiere a su salario, que no debe exceder las 3'5 veces del salario mínimo interprofesional.

Según afirmaron fuentes municipales estas cooperativas no tienen ningún ánimo de lucro, pero en la mayoría de ellas se exige una cantidad inicial tan solo por la inscripción, **"nos han pedido un dinero**

por apuntarnos a la cooperativa, pero es algo que considero normal y que creo que lo exigen en todos los sitios". Algunos no son tan conformistas y lo comparan a un sistema de las academias, **"es como una matrícula"**.

Las 1.000 primeras viviendas se construirán en el barrio de Las Margaritas y oscilarán entre 60 y 90 metros cuadrados, por lo que se podrá elegir entre las necesidades de los compradores. **"Creo que compraremos una de 60 metros, porque para una pareja como nosotros no creo que nos haga falta más"**. La construcción de estas viviendas parece ser la única manera de que algunas personas se planteen la posibilidad de comprar un piso, **"pienso que es la única manera de que mis hijos tengan algún día un piso porque con el dinero que ganan no creo que nunca pudieran meterse en un piso"**. ■

J.L.C.

Foto: Noé Mora

RESTAURANTE VENTA DE LAS MERCEDES

Especialidad en:

**Cordero Asado
y
Chuletón de Avila**

Ctra. de Toledo, Km.10,200 GETAFE (Madrid)
(Junto a estación de servicio) Telef. 695 40 02



CLINICA VETERINARIA

«ACUARIO»

Capellanes, 7 - GETAFE
Teléfono 682 33 31
Tel. Part. y Urgencias 217 63 83

**Análisis, Rayos X, Cirugía,
Vacunaciones, Peluquería**

Horario:
Laborables: 10-13.30 y 17-20.30 horas
Sábados: 10-13.30 horas



GEMOSA

C/. MADRID, 121
28903 GETAFE

¡INFORMESE YA! **OPEL** 

DEPARTAMENTO DE VEHICULOS DE OCASION

- VEHICULOS DESDE 6 MESES
- TODAS LAS MARCAS
- GARANTIA **OPEL**
- TOTALMENTE REVISADOS (40 PUNTOS)
- SIN ENTRADA
- HASTA «60 MESES» PARA PAGAR

**REGALAMOS
UN RADIO-CASSETTE**

(POR LA COMPRA DE CADA VEHICULO DE OCASION)

PARA CUALQUIER CONSULTA DIRIGIRSE A:

DPTO. VEHICULOS DE OCASION

TELEFONO: 681 69 12

Rechazadas miles de alegaciones sobre la expropiación del "Gurrullero"

El Ayuntamiento en sesión plenaria aprobó gestionar por el sistema de expropiación del sector de suelo urbanizable "El Gurrullero". Ante esta expropiación forzosa, los propietarios afectados presentaron miles de alegaciones dirigidas en la misma orientación, cuestionar la modificación que se hizo del Plan General; dichas alegaciones han sido rechazadas por el Ayuntamiento. El concejal de urbanismo, Jesús Neira, comentó que las alegaciones no tienen sentido ahora, sino que el momento oportuno para realizarlas hubiera sido cuando se aprobó la modificación del Plan General, **"las alegaciones no responden al motivo por el cual han salido a concurso"**. Otra razón por la que no se aceptan las alegaciones es porque la ley del suelo contempla como uno de los sistemas de desarrollo de aquellas zonas de viviendas, el sistema de expropiación. Además el Ayuntamiento cree que este sistema es el más adecuado porque las plusvalías que se generan con el desarrollo de aquellas zonas repercute después, no sólo en los propietarios del suelo sino también en el conjunto del pueblo. ■

Guillermina Morata
Foto: Miguel Martín



Aprobada la delimitación del polígono "Los Olivos"

La delimitación del Polígono Industria "Los Olivos" ha sido aprobada por el Ayuntamiento en la sesión plenaria del 10 de Noviembre. Dicho suelo está clasificado como urbanizable programado para uso industrial y se gestionará por el sistema de expropiación. En concreto, el polígono constará de 750.000m² de los cuales 250.000 pertenecen a las industrias que están allí: Los Olivos, Macasa, La Subestación eléctrica, el Camping y la estación de servicio; entonces quedarían alrededor de 550.000m² que a una edificabilidad de 0'4 sale unos 350.000m² edificables. El Ayuntamiento va a delimitar el polígono para iniciar el expediente de expropiación. El concejal de urbanismo, Jesús Neira, comentó: **"mi objetivo es poder llegar a un acuerdo con los propietarios para poder desarrollarlo en conjunto"**.

La Sociedad Estatal para la promoción y equipamiento del suelo, SEPEPES, esta vez no va a gestionar las obras, ya que el Ayuntamiento piensa que es suficiente con las obras que está realizando en el Polígono de San Marcos. ■

G.M.

C/ Madrid, nº 56 1º
Tlfno: 695 30 34
GETAFE



C/ Ampurdan, nº 4
Tlfno: 686 72 08
ZARZAQUEMADA

- * MEDICINA ESTETICA
- * OBESIDAD
- * CELULITIS
- * ADELGAZAMIENTO LOCALIZADO
- * TABAQUISMO

- * LASER MEDICO CO₂
- * LESIONES DEPORTIVAS
- * ARTROSIS
- * HEMORROIDES
- * VARICES

MOSTOLES

Ayuntamiento

El CDS expedienta a uno de sus concejales

El CDS ha decidido abrir un expediente disciplinario a cinco de sus concejales en Móstoles y expulsar como militante a Fernando Basterreche, tras haber firmado un escrito en el que se proponía a este último como nuevo portavoz municipal, en sustitución de Angel Alvarez, presidente local del CDS. El comité local del partido ha ratificado a su vez a Angel Alvarez como portavoz del partido.

La expulsión del concejal ha sido forzada por la decisión de un grupo de concejales que tras una reunión adjudicó el cargo de portavoz a Basterreche. El acuerdo fue firmado por cuatro de los cinco concejales, donde tan solo Angel Alvarez, actual presidente local del CDS, mantuvo una posición discordante al resto de los concejales. El Comité Federal del partido estudiará los informes de los concejales que quisieron destituir de su cargo al portavoz centrista. ■

FUENLABRADA

Sucesos

Desalojada una vivienda tras cinco años de ocupación

Policía Municipal y Nacional desalojaron un edificio ocupado ilegalmente por una quincena de personas en el número 8 del Paseo del Higueral. Este bloque abandonado por sus propietarios ha estado habitado durante cinco años por personas indigentes. Los vecinos han tenido que sufrir desde entonces la delincuencia y el tráfico de droga de los "inquilinos", ya que múltiples fueron los robos durante la estancia de estas personas y muchas, también, las jeringuillas encontradas en los pisos, que hacían de ellas viviendas prácticamente inhabitables.

El desalojo se produjo a consecuencia de las trescientas firmas recogidas por los vecinos del barrio del Arroyo que se encontraban atemorizados por la inseguridad que este grupo de personas les ocasionaba. En el interior del edificio fueron encontradas dos escopetas, además de diversos objetos robados. ■

MOSTOLES

Sucesos

Una niña disminuida recibe malos tratos en su colegio

Asunción Iglesias y Florencio Velárdez, padres de la niña Susana de once años, han denunciado públicamente "el trato indignante" que ha recibido su hija en el colegio de educación especial Miguel de Unamuno de Móstoles. Los padres han denunciado el trato a la niña, concretamente a las horas de comer, en las que sentada en una silla era atada a una columna con una soga en espera de recibir la comida. Los padres se percataron de la situación el 25 de octubre cuando fueron a entrevistarse, como todos los miércoles, con los profesores.

Según ha declarado la madre "**nos encontramos a la niña descalza y con el pantalón por las rodillas y cuando pregunté por la cuidadora de la niña me contestaron que estaba con otro alumno y que Susana debía de haberse desatado de la columna**". Los padres encontraron a su hija sentada en una silla y atada a una columna mirando como comían los demás, "**es indignante para cualquier ser humano estar atado como un animal sin participar de nada**". Tras posteriores averiguaciones los padres supieron que se ataba a la niña desde hacía dos años a la hora de comer.

La asociación de padres del centro piden responsabilidades al Ministerio de Educación y Ciencia y exigen el cese inmediato del director, profesores y cuidadores y demás miembros del colegio. "**No eximimos de culpa a ningún ser humano que haya visto a mi hija así y no haya dado cuenta de ello**", declaró la madre.



Susana es una niña hiperactiva que no habla pero según consta en informes médicos es capaz de comer semisólidos y beber agua sólo. ■

E NTREVISTA

Luis Miguel Alvarez, concejal de Seguridad Ciudadana del ayuntamiento de Fuenlabrada

“Todos son incidentes aislados”

En la madrugada del pasado día 4, la localidad madrileña de Fuenlabrada era testigo de un incidente en el cual un policía municipal resultó herido de bala por un agente del Cuerpo Nacional. Sobre ésta y otras cuestiones puntuales que atañen actualmente a la Concejalía de Seguridad Ciudadana del ayuntamiento de Fuenlabrada, Luis Miguel Alvarez, responsable de dicha concejalía desde hace más de dos años, expone sus puntos de vista.

Preg.- ¿Cuál es su postura ante el enfrentamiento ocurrido recientemente en Fuenlabrada entre un policía de su jefatura y un nacional?

Ya hemos tenido una reunión con los sindicatos y vamos a tratar el tema en la Junta Local de Seguridad para que se aclare totalmente la cuestión. Se trata de una persona de un cuerpo donde hay miles de personas y que tampoco es de la comisaría de Fuenlabrada (hace aquí referencia al policía nacional). Esto es un hecho aislado dentro de lo que es el Cuerpo de Policía. Es noticia porque no ocurre nunca; si ocurriera todos los días, no sería noticia.

¿Este hecho puede repercutir de alguna manera en la imagen del cuerpo?

En este sentido, no va a repercutir en nada. Al revés, estos hechos creo que refuerzan el hablar las cosas y comprenderlas. Esto es un hecho aislado dentro de lo que se ofrece en este país.

¿Van a prestar su apoyo al policía afectado?

Sí, nosotros vamos a ayudar jurídicamente al policía nuestro en la causa que quiera llevar adelante contra el policía nacional. Pondremos nuestros servicios jurídicos a su disposición, al igual que siempre hacemos con los trabajadores que, como consecuencia de su trabajo, tienen algo que ver con la justicia en el sentido de reclamaciones u otro tipo de cosas.

El pasado 26 de octubre una niña era atropellada al cruzar una calle, con lo cual ha surgido una problemática en torno al correcto uso de las

señalizaciones. ¿Cómo responde usted a las quejas de los vecinos y colegios próximos a la zona donde ocurrió el hecho?

De los seis sitios donde ellos tienen algún tipo de motivación, hay varios que ya están cumplidos. Hay otro que vamos a cumplir en los próximos días, puesto que está dentro del Plan de la Dirección General de Tráfico. Tal es el caso del cruce de la calle Comunidad de Madrid con la calle de Extremadura. Sólo quedaría uno de los seis puntos, que es el de la calle Extremadura. Lo que nosotros proponemos es una señalización con una valla de protección para no salir a la carretera

y un policía a la entrada de los colegios. Vamos a intentar hablar con las asociaciones de padres de alumnos más sosesadamente que a través de las medidas de presión, y vamos a ver si buscamos alguna solución conjunta.

En cuanto al bloque de viviendas desalojado en el Paseo Higueral, ¿cuál es la postura del ayuntamiento?

Nosotros ya veníamos intentando desde enero que estas personas cambiaran su actitud, no por quien sea el propietario de la vivienda, que es en lo que el ayuntamiento no entra, sino porque estaban provocando con su actitud y con sus formas de buscarse la vida un estado social dentro del círculo en el que se mueven que los vecinos estaban hartos de aguantar.

¿Es cierto el rumor del consumo y venta de droga?

Sí, pero es a pequeña escala. Lo que pasa es que, evidentemente, cuando uno sabe que ahí hay eso y encuentra una jeringuilla en el suelo, provoca una alarma, pero no es en venta masiva, sino que es un pequeño traficante y ya está absolutamente erradicado ese tema con el desalojo total de la vivienda, que es lo que a nosotros nos pedían los vecinos. Hemos hecho los preceptos legales con la autorización del juez y con los avisos suficientes, se ha desalojado la vivienda, sin ningún altercado y con el apoyo de los vecinos. ■

Manuela Ortiz
Foto: Noé Mora



En Todos los Terres

Todos son diferentes

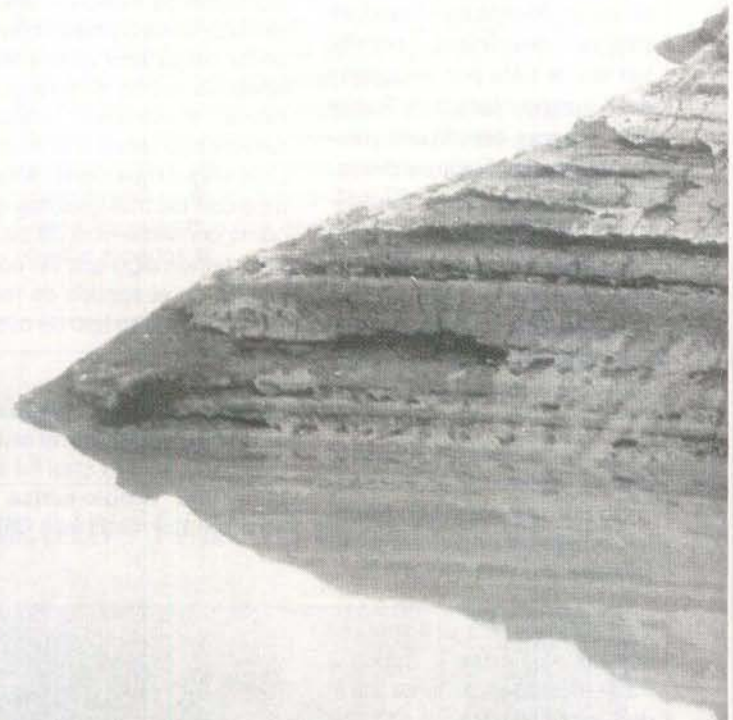

Nissan presenta el coche para la gente que quiere tenerlo todo: la elegancia, la aventura, el estilo, la fuerza de 136 caballos de potencia, el confort del aire acondicionado, el placer de sus acabados de lujo (tapicería exclusiva, radio cassette estéreo, elevalunas eléctrico, inclinómetro, cierre centralizado de puertas) y todo el nivel y la paz que dan el diseño y la tecnología Nissan.

16 modelos - 5 motorizaciones - Más de 800 puntos a su servicio en toda España.

nos,



Modelo presentado: Patrol 4 x 4 Corto Top Line

SAN MARCOS MOTOR, S.A.

POLIGONO INDUSTRIAL "SAN MARCOS" TELEF. 682 42 62
CALLE MARCONI 28906 GETAFE (MADRID)

Nuevo Patrol 4x4



NISSAN

Casi 50.000 getafenses presentan la declaración de la renta

Todos los ciudadanos tienen derechos y obligaciones y, una de éstas, la más dolorosa para casi todos, consiste en el pago del Impuesto sobre la Renta de las Personas Físicas, que grava los ingresos anuales. Este dinero es el que permite funcionar al Estado, repartido en distintos servicios y actividades en los Presupuestos Generales.

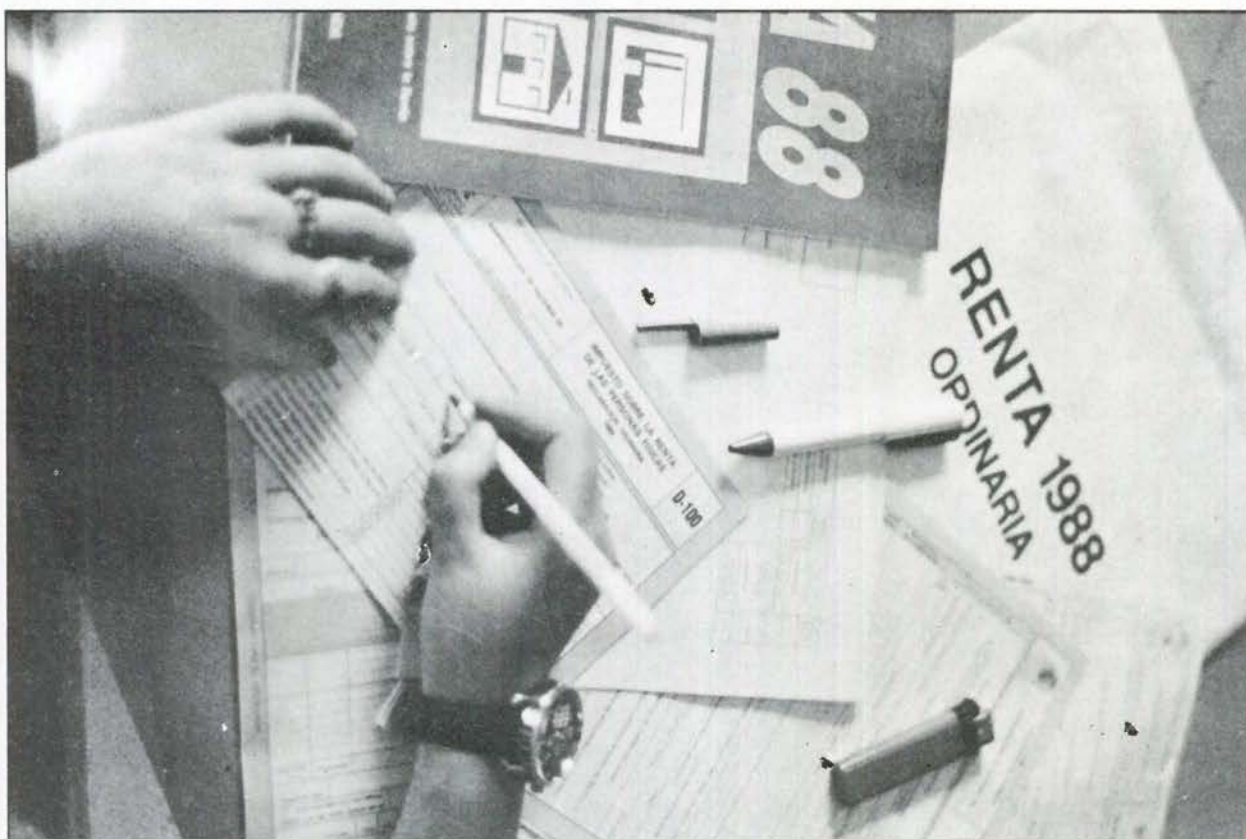

No todo el mundo está obligado a declarar, sólo deben hacerlo aquellas personas cuyos ingresos anuales son superiores a las 840.000 pesetas, procedentes de rendimientos de trabajo personal dependiente o que hayan obtenido rendimientos de capital mobiliario superiores a las 200.000 ptas. brutas. Este concepto se refiere a intereses, dividendos, compra-venta de pisos, etc. En Getafe existían 44.860 personas en este caso en la declaración precedente. Actualmente, puede que la cifra se incremente ante la posibilidad de que la declaración en

lugar de ser conjunta, se haga por separado en los matrimonios.

La reforma en el Impuesto sobre la Renta de las Personas Físicas se debe a una sentencia del Tribunal Constitucional del 20 de febrero de 1989, ante la reclamación de un contribuyente, que se veía obligado por la ley a acumular sus ingresos con los de su esposa, con la que se había casado cinco días antes de terminar el año.

El Tribunal Constitucional entiende que los matrimonios están discriminados frente a los demás contribuyentes por la acumulación de las

rentas de los conyuges en una única declaración, que les hacía tributar en mayor medida debido a la progresividad de la tarifa del impuesto.

Dictaminó, además, que las leyes fiscales no otorgan a la familia la debida protección. Frente a esto, se ha introducido una deducción relativa a las cargas familiares, con el fin de potenciar la declaración conjunta. Pero el gran avance es el haber conseguido acabar con la obligatoriedad de tributar sumando las rentas familiares en una sola declaración.

De las 44.860 declaraciones de la

renta presentadas en Getafe, 26.425 han sido objeto de devolución, al haber pagado más de lo que realmente les correspondía, mientras que 18.173 deben ingresar más dinero, al haberles sido retenido menos dinero del correspondiente. Sólo 262 resultaron negativas.

Los impresos de declaración suministrados por hacienda responden a la llamada declaración simplificada y a la ordinaria. En la declaración ordinaria las tres primeras hojas son las más importantes, afectando al 80% de los españoles los apartados consignados en ellas.

En la portada se consignan los datos referidos a la delegación de hacienda a la que se pertenece, los relativos al cónyuge y familiares a su cargo. En caso de que alguien asesore la declaración también deben aparecer estos datos, en el apartado llamado **representante**. Aquí debe decidirse si el 0'52% de la cuota íntegra va a la iglesia católica o a fines de interés social.

En la página primera se incluyen los rendimientos del trabajo y de capital mobiliario y en la segunda los del capital inmobiliario y, si es el caso, el de las actividades profesionales o artísticas.

Cómo pagar menos

El único refugio para aquellos que deben presentar la Declaración es aprovechar las posibilidades de deducción o desgravación que ofrece el IRPF. Se distinguen dos tipos, las **deducciones de Base**, conceptos que se pueden restar a la base imponible - la renta sujeta a tributación- y las **deducciones de Cuota Intgra** -importe bruto a pagar-.

De las 44.860 declaraciones de la renta presentadas en Getafe, 26.425 han sido objeto de devolución, al haber pagado más de lo que realmente les correspondía, 18.173 deben ingresar más dinero, al haberles sido retenido menos dinero del correspondiente.

Sólo 262 resultaron negativas

Las deducciones de base, para que sean aceptadas, deben ser refrendadas por una serie de documentos que acrediten el derecho del declarante a ellas. Una de estas deducciones se refiere a la **Seguridad Social**, aplicándose íntegramente la cuota pagada ese año. Igualmente, puede descontarse el **2% de los ingresos íntegros del trabajo**, sin necesidad de explicar su destino.

En el caso de que se cuente con intereses por créditos, satisfechos para la **adquisición de capital mobiliario** (acciones, bonos, etc.), existe un límite de 200.000 ptas. en la declaración conjunta y de 100.000 en la separada. Si se refiere al **capital inmobiliario**, el límite es de 1.600.000 ptas. y de 800.000, respectivamente.

Otra de las deducciones de base posibles se refieren a la **administración y custodia de cartera de valores**, concepto deducible con la presentación de un justificante que dan en los bancos que gestionan las acciones o de la Agencia de Cambio y Bolsa, en su caso.

Los planes de pensiones, montepíos obligatorios y mutualidades son también deducibles.



elite

**MODA
HOMBRE Y MUJER**

PLZA. ESCUELAS PIAS, 1
TEL: 695 61 24

MODAS



JOSE MARY

C/ TOLEDO, 36 TEL: 695 52 60



NOVIA

AVDA. LOS ANGELES, 19
28903 GETAFE (Madrid)
Telef: 681 64 36

**Centro del
Corcho S.A.**



**CORCHO EN GENERAL
DECORACION,
MARROQUINERIA
Y CONFECCION
VESTIDO GITANA Y
COMPLEMENTOS**

AVDA DE OPORTO, 81 C/ DEPOSITOS, 2
TELEFS: 472 46 63 ESQUINA C/ MADRID
472 47 47 TEL: 696 64 37
28019 MADRID Getafe (MADRID)



*puertas
Berna, s.l.*

**PUERTAS
(DE SEGURIDAD
E INTERIOR),
ARMARIOS,
HERRAJES Y
CUBRE-
RADIADORES**

Ciempozuelos, 8
28904 GETAFE
Teléf. 681 29 01



**PELETERIA
RUBEMAR**

PIEL FINA - MOUTON - NOVAC -
ANTE Y NAPA.

**ARREGLOS Y
TRANSFORMACIONES**

**CALIDAD
Y MODA
EN PIEL**

C/ Luna, 8
Telf.: 695 81 46
28901 GETAFE - Madrid



**Cruz Roja Española
GETAFE**

pone
a su disposición
**GABINETE PSICOLOGICO
- UTILIZALO -**



TODO PARA EL DEPORTE

C/ Madrid, 48
28902 GETAFE (Madrid) Teléf. 696 54 00

**MESON
DE
JEROMIN**

**BOMBI
EL SITIO IDEAL**

Felipe Estevez, 4 GETAFE

Una historia de amor que recordarás toda tu vida.
Con gente inolvidable. En la que tú darás mucho, pero recibirás mucho más.
Hazte voluntario de la Cruz Roja.

VIVE UNA HISTORIA DE AMOR.

Asamblea Comarcal de
Cruz Roja Española
C/ Leganés, 15

28902 GETAFE (MADRID)
Tel. 695 60 47

+ Cruz Roja Española
LLAMA AL 900-110000

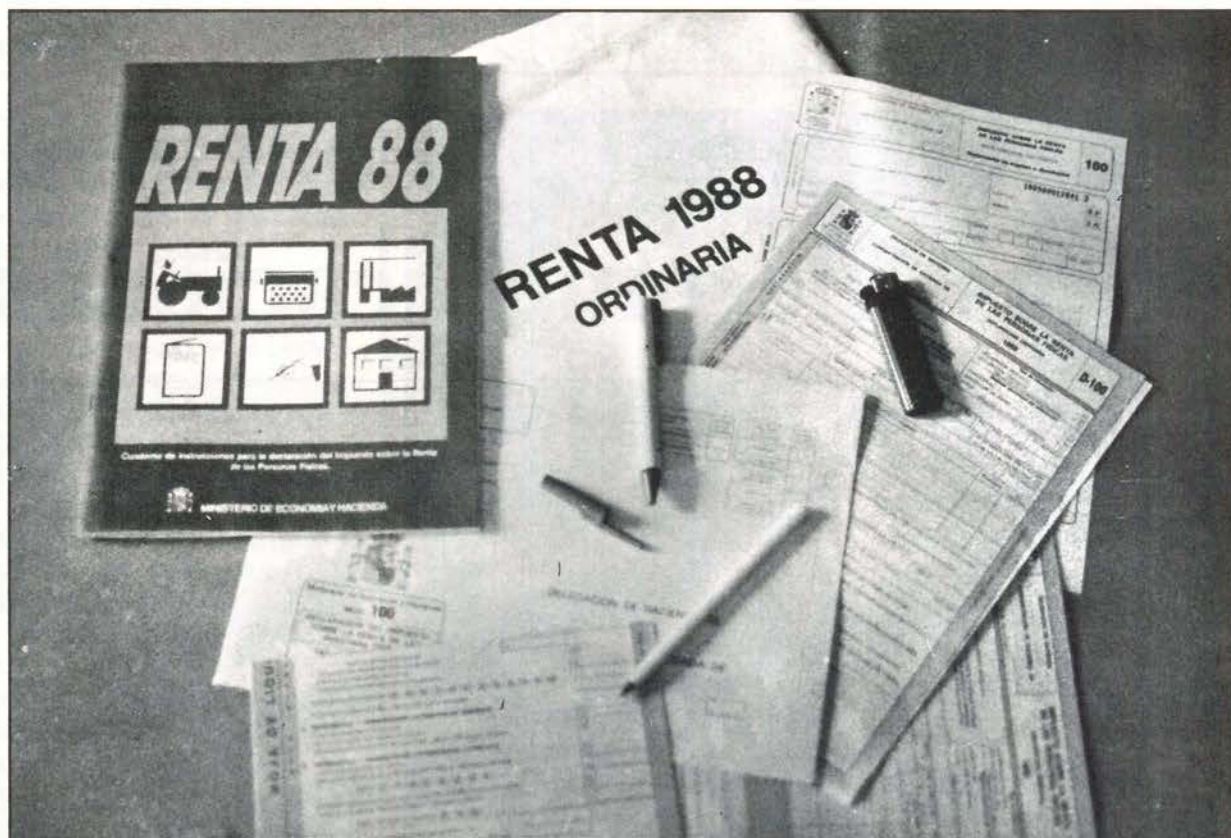

En las **deducciones por cuota**, las más importantes son las **familiares**. Por cada hijo soltero, menor de 25 años, que ingrese menos de 125.000 ptas. anuales, viviendo en el hogar familiar, puede deducirse la cantidad de 17.600 ptas. Por los ascendientes con ingresos inferiores a 600.000 ptas., se deducen 13.2000 ptas. Por cada familiar que padezca algún tipo de deficiencia psíquica o física, pueden descontarse 44.000 ptas. Si se ha padecido algún tipo de enfermedad, se **deducen un 15% de los gastos de quienes integran la unidad familiar**. Finalmente, las **inversiones en seguros de vida, muerte o invalidez desgravan un 10%**. También se deducen las cantidades de los planes de pensión.

Otras posibilidades se refieren a la **deducción variable**, sólo aplicable en la declaración conjunta de dos conyuges que trabajan, dividendos (un 10%) y rendimientos del trabajo independiente -22.000 ptas. por persona que trabaje fuera de casa-.

Esperemos que estos consejos sirvan para algo a todos aquellos que en estas fechas viven uno de los peores momentos del año. ■

Soledad Galiana
Fotos: Miguel Martín

El Tribunal Constitucional considera que los matrimonios están discriminados frente a los demás contribuyentes por la acumulación de las rentas de los cónyuges en una única declaración.

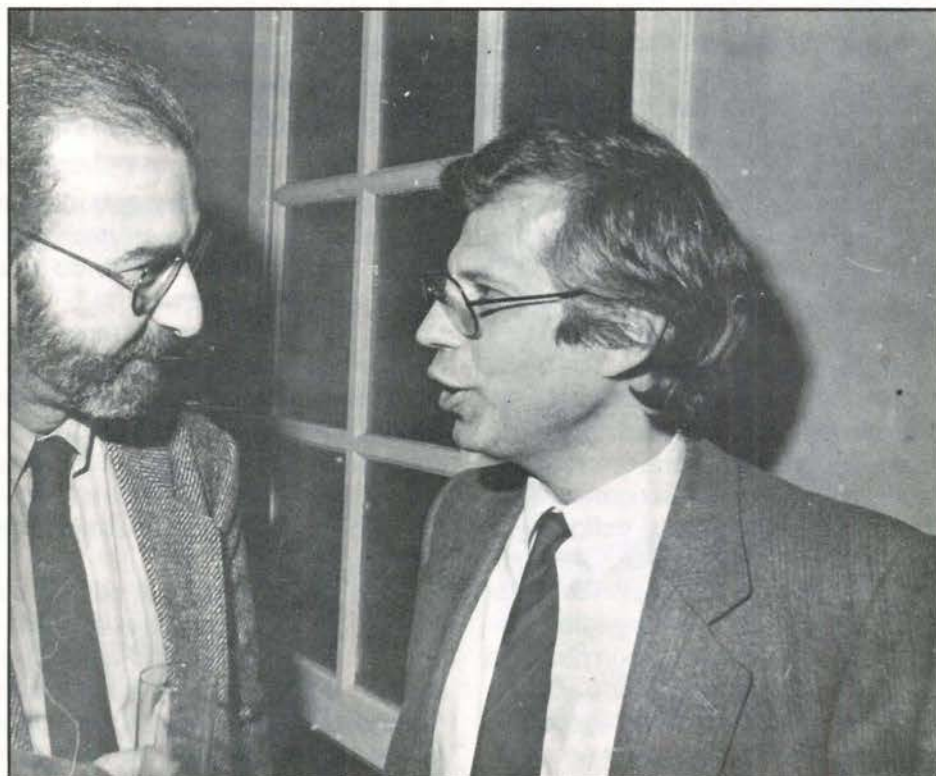

Reportaje

Amper, respuesta nacional de las telecomunicaciones

Tras un año de permanencia en Getafe, Amper se ha consolidado en la red industrial de la localidad hasta el punto de atraer la atención de nuevos proyectos de ampliación del grupo, como Amper Programas, que podría ubicarse también aquí. No obstante, el Grupo Amper lucha hoy por sobreponerse a una anunciada caída de beneficios de un 50%, descenso provocado por la disminución de los pedidos de Telefónica.

Cuando el único posible comprador de teléfonos en nuestro país es Telefónica y el campo de las Telecomunicaciones y la Electrónica está invadido por las multinacionales, resulta loable el esfuerzo por crear un grupo nacional que compita en este área. Este es el objetivo de Amper, que desde 1983 se incorporó como empresa tecnológica al Grupo de Telefónica, consolidándose en el sector como el primer holding privado español.

Con estos precedentes la instalación en Getafe de la planta de ensamblaje final de Amper fue recibida con euforia hace un año. Inaugurada por el recién nombrado ministro de Transportes y Telecomunicaciones, José Barrionuevo, Amper invertía 2.932.800 pts. en las nuevas instalaciones.

El edificio resultante sería una remodelación del ocupado anteriormente por Telefonía y Datos, en el polígono industrial de Los Angeles. Las condiciones que aportaba la inclusión de Getafe en la ZUR, Zona de Urgente Reindustrialización, resultaron un atractivo para Amper como declara Carlos Echalecu, Consejero Delegado de Amper en Getafe, "*hicimos un análisis*

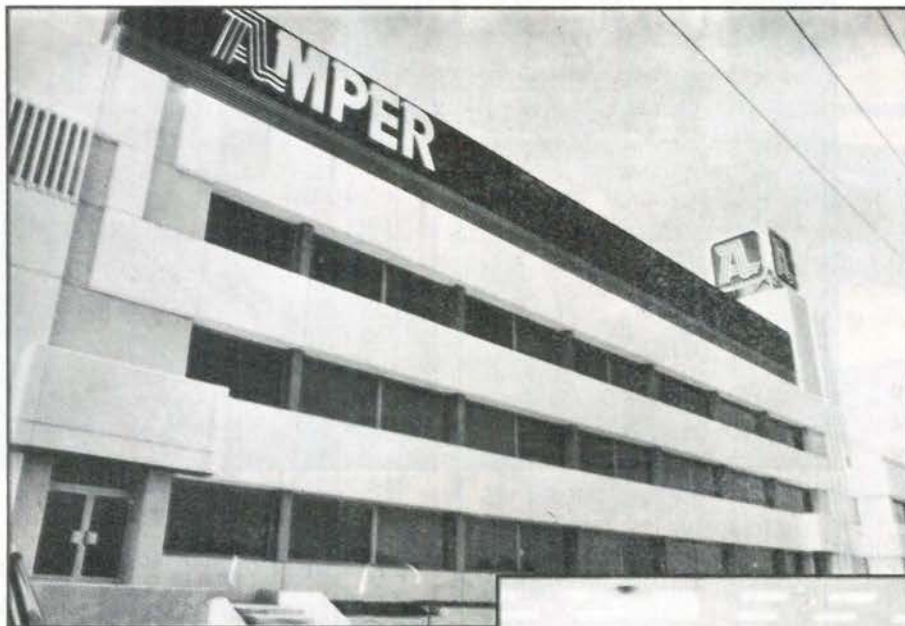

"La polémica con el personal surgiría este verano con la reducción de plantilla. En Getafe disminuyó en 4 personas, mientras en otras factoría se llegaba a los 30 despedidos"

sis de zonas y vimos que Getafe había tenido una trayectoria importante, pero que había sufrido una caída y decidimos apoyarla".

Dentro de la actividad de Amper, producción de terminales telefónicos, telemáticos y preinformáticos, además de microelectrónica, la planta de Getafe comprende tres unidades: planta de ensamblaje final, talleres de matricería, mecánica y plásticos y almacén de semielaborados.

Además de remodelar el edificio de Amper Getafe, se trajo material y utillaje de la factoría de San Fernando y equipos de Madrid, "*el traslado se tuvo que hacer en fines de semana y la maquinaria pesada se tuvo que*



traer en agosto", declara el señor Echalecu.

El personal también fue trasladado en su mayoría de Madrid, aunque se sumaron antiguos empleados de Telefonía y Datos y algunas nuevas incor-

Reportaje

poraciones. En total serían 390 empleados, de los que un 70% pertenecían a Madrid, **"por esta razón tuvimos que poner hasta 11 líneas de autobuses"**, declara Echalecu.

La polémica con el personal surgiría este verano con la reducción de plantilla. En Getafe disminuyó en 4 personas, mientras en otras factorías se llegaba a los 30 despedidos. La no renovación de los contratos temporales fue motivada por la situación de deterioro de Amper. A pesar de la política de expansión de Amper, su principal mercado ha sido Telefónica y precisamente la caída de pedidos de ésta ha causado el recorte de la rentabilidad del Grupo.

Además de intentar negociar un plan de compras con Telefónica, Amper intenta expandirse al exterior a través de 24 segmentos de actividades complementarias en los campos industriales y tecnológicos de países como URSS, EEUU, Puerto Rico o Portugal. A pesar de esto, Amper intenta recuperarse y consolidarse en el sector; ***nuestro objetivo es crear tecnología y servir a un mercado que hasta ahora ha tenido que recurrir a la importación***", declara Echalecu.

Los clientes habituales de Amper son compañías como Olivetti, en el extranjero, o Telefónica, en el territorio nacional, además de servir a algunos bancos servicios como los magnetógrafos. A pesar de la importante reducción de beneficios de Amper, este año se prevé una facturación de 15.000 millones de pts. Las inversiones más importantes se realizaron el año pasado en maquinaria y en asentar la producción y el personal.

Amper tiene una rama importante dentro de las empresas tecnológicas, la investigación; ***"tenemos una plantilla de investigación propia, es una plantilla joven y cuya labor es de vital importancia para el desarrollo de la producción tecnológica"***. Ahora Amper, tras la importante baja de producción de los 90, trabaja para superar satisfactoriamente los 90. ■

Esther García
Fotos: Miguel Martín

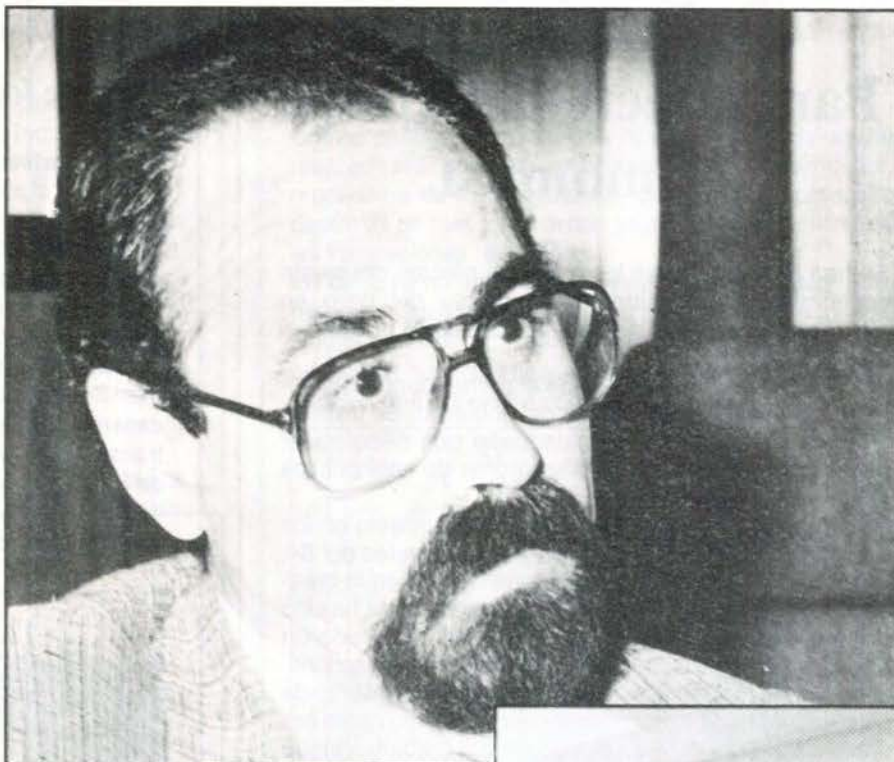

"Su principal mercado ha sido Telefónica y precisamente la caída de pedidos de ésta ha causado el recorte de la rentabilidad del Grupo Amper"

"La planta de Getafe comprende tres unidades: planta de ensamblaje final, talleres de matricería, mecánica y plásticos de semielaborados"



EN CANDELERO

Paro, efecto del ajuste económico

Se han hecho notar ya los primeros efectos del ajuste económico, un considerable aumento del paro en 12.752 personas, en las oficinas del INEM durante el mes de octubre.

La creación de empleo ha sido el primer punto perjudicado por el ajuste económico del gobierno. Se trata de un primer resultado poco halagüeño que debe hacer reflexionar a los eufóricos promotores de esta política económica.

La cifra total de paro se sitúa con este aumento en los 2.430.608 trabajadores, alcanzando los niveles del 84, lo que revela con toda claridad el retroceso en la creación de empleo. Dentro del desolador panorama ha sido de nuevo el sector femenino el que ha registrado un doble ascenso en el paro respecto al sector masculino. En cuanto a los sectores de actividad, el incremento de paro ha sido mayor en los sectores del turismo como era previsible al final del periodo estival. Sin embargo, sigue sin preverse la fragilidad del empleo creado, basado habitualmente en contrataciones temporales y tampoco se prevén medidas para frenar lo que no ha hecho más que empezar. El proceso de ajuste económico empieza y las cifras de paro comenzarán a ser lamentables notarios de la situación. ■

Esther García

TRIBUNA...

Plan de formación para desempleados

Ha sido presentado por el gobierno actual del ayuntamiento madrileño el plan municipal de formación para desempleados.

El programa "Creación de empleo 1990" ha tenido un presupuesto de 3.600 millones de pesetas, de los que 1.660 están financiados por diversos organismos europeos, como el Fondo Social Europeo, y nacionales, como el INEM. Los programas ofrecen formación de una profesión, mientras se ofrece un sueldo en el curso. Se dirige a desempleados y parados de larga duración. Ahora ha sido transformada la Consejería Técnica para la Programación de Empleo en una nueva dirección de servicios y además se han donado parte de los presupuestos de organismos como el Círculo de Jóvenes Empresarios. ■



Política de Empleo y bienestar social

Autor: Francisco Parra Luna.

Editorial: EUDEMA.

Páginas: 213.

apuesta por una política de concertación. ■

Francisco Parra analiza en esta obra la política de empleo que siguen los gobiernos actuales desde la década del 82.

Se trata de un análisis metódico y crítico de la política que se ha seguido para combatir el paro. Parra califica de inadecuada la política seguida hasta ahora y



... DE HONOR

Julio Cesar Bonmatí

Es el director del Banco de Crédito Industrial de Getafe, banco ubicado en Getafe recientemente. Se trata de la primera sede de esta entidad que se ubica fuera de una capital de provincia. Ofrece importantes créditos a empresas e industrias por lo que se prevé un buen futuro en la localidad debido a la importante red industrial.

Bonmatí ha estado anteriormente en sedes del banco en Toledo y anteriormente en Galicia. ■



Angel Mullor

Este economista, de 41 años, es director del Esene 1, sociedad intermediaria de la compañía ABB, compradora del grupo CENEMESA.

Fue director económico-financiero de la gerencia siderúrgica bajo la batuta de Industria. Hoy se encarga del sector industrial de bienes de equipo eléctricos. ■

Ratificado el polígono industrial de la Cantueña

La pasada semana quedó ratificado en un pleno celebrado en Parla la puesta en marcha del polígono industrial que irá ubicado en el Cerro de La Cantueña, entre Parla y Fuenlabrada.

Con la ratificación del pleno del ayuntamiento se materializa la anterior firma del consorcio urbanístico entre los ayuntamientos de Parla y Fuenlabrada y Comunidad Autónoma (ver número 53) que proyectaba la instalación de importantes industrias a lo largo de más de 300 hectáreas.

La ubicación de industrias en esta zona ayudará a la recuperación de Parla y Fuenlabrada, excluidas de las ayudas comunitarias de los fondos FEDER. ■

Industrias británicas en el sur

Un nuevo polígono industrial promocionado por industrias británicas se asentará en los terrenos colindantes a Humanes y Griñón próximamente.

Sobre una extensión de 50.000 metros cuadrados y con una inversión que supera los 800 millones de pesetas se desarrollará este nuevo polígono industrial, que podía estar a pleno rendimiento en 1991.

Será ocupado principalmente por industrias británicas dedicadas a la producción de elementos informáticos y de nuevas tecnologías. Precisamente, promotores de estas industrias británicas estudian la posibilidad de desarrollar nuevos polígonos industriales en la región madrileña. ■

Semana del dinero en Madrid

La Semana del Dinero, SEDIN 89, se ha celebrado en Madrid durante toda la semana pasada. Esta ha sido organizada por la Sociedad Europea para el Desarrollo y el diario "Expansión".

En esta semana dieron a conocer sus productos y servicios financieros bancos, cajas de ahorro, e inversores nacionales y extranjeros.

Encabezaron el comité de honor de la Semana del Dinero el ministro de Economía, Carlos Solchaga, otros políticos como Joaquín Leguina y Rodríguez Sahagun y banqueros como Sánchez Asiaín, Escamez, Boada... ■

Esther García

Nuevos transportes para Parquesur

Con la puesta en marcha de la parte comercial se ha realizado la 2ª apertura en el macrocomplejo Parquesur, precedente de la inauguración oficial que se producirá dentro de un mes y con la que ya se abrirá la totalidad de las instalaciones recreativas.

En tanto se ha anunciado el estudio de viabilidad para poner en marcha nuevas líneas de autobuses e incluso alguna estación ferroviaria para acceder a Parquesur y poder dar un servicio necesario a los 34 millones de visitas anuales que prevé la empresa.

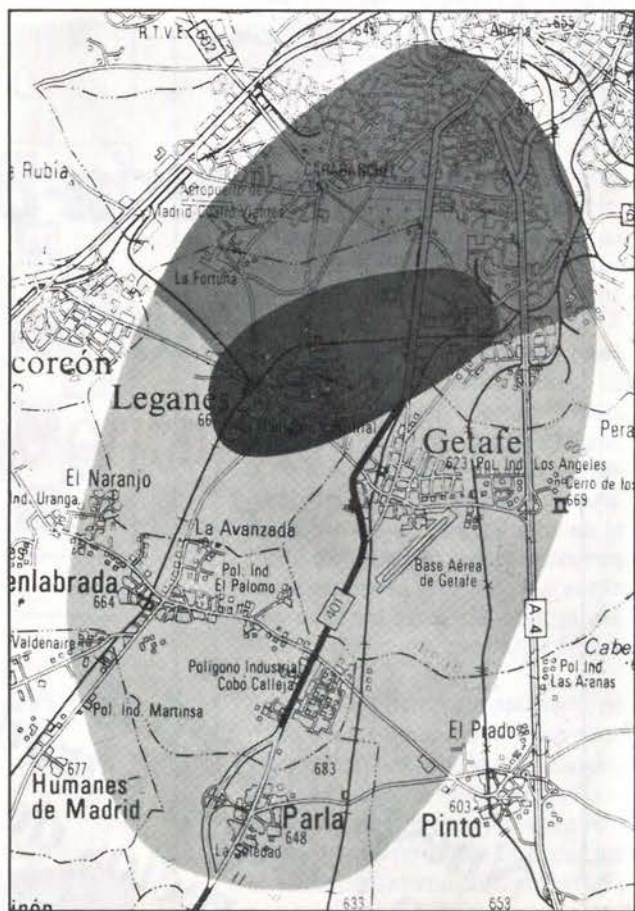

Parquesur supone, según nos ha declarado el presidente de la promotora Parques Urbanos, Juan Thomas de Antonio, **"una revolución en el concepto de equipamientos urbanos, debido a su multiplicidad"**. El grupo Parques Urbanos ha movido más de 20.000 millones de pts. en esta operación durante tres años. Ahora espera mover más 100.000 millones de pts. durante el trienio siguiente. De este modo el grupo puede llegar a controlar del 1 al 2% del Producto Interior Bruto, lo que pone de relevancia su importancia.

Parquesur presentó en proyectos originarios el dibujo de una plaza de toros, pero fue retirada del proyecto según el presidente de Parques Urbanos **"porque sólo podía tener carácter eventual y el resto del tiempo causaría sensación de vacío"**. ■

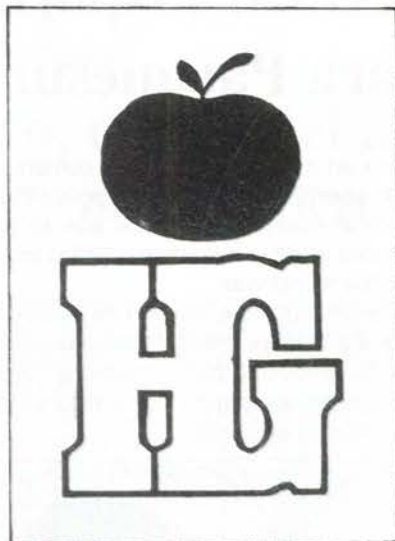

Hiper Getafe

C/. Madrid, 117 Getafe ☎ 695 68 64

**Croissantería-Boutique-Variantes
Cafetería-Restaurante**

APARCAMIENTO GRATUITO EN 1.º SOTANO

**Nuestro objetivo:
Una compra agradable
con los precios de Hiper Getafe.**

**rompemos
todos los moldes
de precios**

¡VEN A COMPROBARLO!

Eduardo Caturla cesa como entrenador de la U.D. Salamanca

Eduardo Caturla, técnico bastante querido y conocido en nuestra localidad, cesó como entrenador de la **U.D. Salamanca**. La razón que da el presidente del equipo para haber prescindido de los servicios de **Caturla** es la mala trayectoria del equipo, ya que los resultados obtenidos no eran los esperados. Sorprende este cese ya que con una plantilla normalita, se estaba consiguiendo mantener la cuenta de negativos bastante baja. En los mentideros de la ciudad helmántica se dice que había cierto malestar en la junta directiva porque **Caturla** dejaba en el banquillo a jugadores que tenían una ficha más alta que otros más modestos, los cuales jugaban dando mejores rendimientos. ■

Torneo de ajedrez en Getafe

En los próximos días 17 y 24 de noviembre, y 18 y 25 del mismo mes, a las 19, 00 h y 9, 45 h respectivamente, se celebrará un torneo de ajedrez en la casa de la juventud "Las Margaritas". Colaboran en el evento los clubs de ajedrez "Xatafe" y "El Bercial". Las inscripciones se realizarán en la propia casa de la juventud "Las Margaritas", sita en la C/ Azahar, 4. Los premios que se darán oscilan entre 12.000 y 4.000 ptas en metálico.

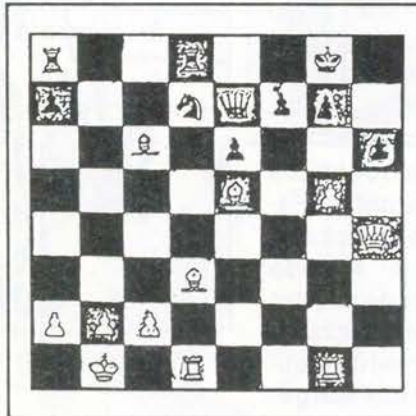

Almudena López tercera en el Campeonato de España

La judoka getafense, **Almudena López**, quedó clasificada en tercer lugar en el último **Campeonato de España** celebrado en el nuevo polideportivo de Cáceres. **Almudena** no pudo a la judoka valenciana **Aicibar** que venció a nuestra deportista por un **Yuko** ante un público que abarrotaba las instalaciones. La actuación de nuestros demás judokas junior, que no estuvo a la altura de las circunstancias, fue salvada por nuestra campeona que se encuentra actualmente en la residencia **Joaquín Blume**, recibiendo ayuda del Consejo Superior de Deportes. ■



Diario desde una grada

La hipotética conjura de H.E.R.B.A. S.A

Raúl Castillo

En el caso de que nuestro **Getafe C.F.** ascendiera a la división de plata del fútbol español ¿Cómo se podría hacer frente la ingente cantidad de gastos que supondría el nuevo presupuesto para una campaña en segunda? Todos nos hacemos esa pregunta de alguna manera o de otra, pero mira por donde, paseando por los barrios más cercanos a **Las Margaritas**, me encontré con un venerable anciano que me comentó:

"¿Lo del ascenso a segunda? Ese es un tema que está tirado. La empresa **HERBA** da al **Getafe** todo el dinero que sea necesario, a cambio de que **Antonio de Miguel** no abra la boca. Además, **Raúl**, no se si sabrás que en la junta directiva hay dos personas de la empresa **HERBA** que serán los que echen a **de Miguel** del **Getafe C.F.** para quedarse con la poltrona."

Concluida la narración del relato, no daba crédito a mis oídos. Pero poco a poco iba haciéndome más a la idea de que la historia fuera cierta. Todo encajaba perfectamente. Un Ayuntamiento que no ve con buenos ojos al actual presidente del **Getafe C.F.**, una empresa que está vinculada a a las obras que el Ayuntamiento de nuestra localidad hace y que se convierte en mecenas del equipo azul. No conformándose con eso, toman posiciones en la junta directiva colocándo a dos personas de la empresa.

Todavía no me lo acabo de creer, pero habrá que esperar acontecimientos. Lo único que le digo **Antonio de Miguel** es que aguce el ingenio y la vista si quiere conservar su poltrona por la que tantos y tanto "shows" ha montado, porque cuando el río suena... ■

Se constituirán pronto como peña Bernardo Cid

Brigadas Azules: entre la pasión y la violencia

No son vándalos. Su interés se centra en animar domingo tras domingo al Getafe C.F. Han sido manipulados, maltratados y han tenido algún que otro problema con la justicia. A pesar de ello siguen cada día más motivados con la mirada puesta en su ídolo Bernardo Cid.

Las **Brigadas Azules** se formaron hace dos años, a raíz de un partido **At. Madrid-Getafe C.F.** en el que hubo algún que otro incidente con **Jesús Gil**, presidente de la entidad rojiblanca. Como el que no quiere la cosa, se unieron y consiguieron levantar la moral al equipo con sus gritos y ánimos. La directiva del **Getafe C.F.** siempre les ha apoyado y nunca han tenido ningún problema con **Antonio de Miguel**, del que ellos dicen que es un buen presidente. El lugar de residencia de los componentes de las **Brigadas** es el barrio de **Las Margaritas**, colindante al campo donde juega el equipo de nuestra localidad y sus reuniones son en el bar

Avenida. Uno de sus objetivos es constituirse como peña que pasaría a llamarse peña "**Bernardo Cid**". Muchas y múltiples son las anécdotas y "batallas" por las que este grupo de chicos han tenido que pasar. Famosa se hizo la bronca que le montaron a **Alfredo Duro**, periodista de nuestra localidad, al que le lanzaron globos y huevos en un partido disputado en **Las Margaritas**. Posteriormente, el periodista les llevó a su espacio informativo con el fin de deshacer el entuerto. Las **Brigadas Azules** son sinceros a la hora de reconocer que muchos de sus mágicos rituales están copiados de los **ultrasur** madrildistas. Además, "**mu-**



El grupo ultra está formado por niños y adolescentes

chos de nosotros pertenecemos a los ultrasur, aunque se debe tener muy claro que en Las Margaritas nunca hemos utilizado la violencia, ni la utilizaremos"

El episodio más triste en la historia de las **Brigadas** sucedió cuando montaron

un altercado de orden público en el palco de Las Margaritas. Esto les costó algunos de sus miembros el tener que verse las caras con la justicia, estando todavía pendientes de un recurso de apelación, ya que el fallo del tribunal les conminó a pagar **7.000 ptas** de multa.

Materiales de Construcción **CORTES**

AZULEJOS - PAVIMENTOS
EL GRES más BARATO

EXPOSICION Y VENTA:

Reina Victoria, 18

Teléf. 698 23 80

• P A R L A (Madrid) •

Macarena, 21

Teléf. 699 50 50

Entre los más feroces enemigos de las **Brigadas** se encuentran los "**Boys Leganés**", con los que confiesan llevarse muy mal. "**Son unos macarras y unos gitanos. El año pasado nos sacaron del Municipal de Leganés con navajas. Les estamos esperando a que vengan a Las Margaritas, se van a enterar**". Pero no todos son enemigos. Las **Brigadas** mantienen relaciones cordiales con los ya mencionados **ultrasur** y con los hinchas del **Rayo Vallecano**, no así con el **Frente Atlético**, de los que también son enemigos.

La gente de esta peña maquina todo tipo de artimañas con el fin de financiar sus viajes hacia los campos en los que juega el equipo. No les importa vender papeletas con el fin de conseguir un autocar que les lleve hasta el campo de turno. Llama la atención el altavoz con el que animan a los jugadores. "**Lo compramos en el rastro con el fin de que se nos oyera mejor. La afición de Getafe es muy fría e intransigente. Nosotros apoyamos al equipo incondicionalmente, sin mirar el resultado**". El material pirotécnico, aunque cuesta conseguirlo, lo obtienen de una pirotecnia de **Villaverde**. Pero esto no

es lo que más le reprochan las fuerzas del orden, ya que por lo único que les ha llamado la atención la policía es por una bandera de **España** que ponía "**Brigada**". "**A lo mejor creyeron que éramos franquistas**".

Unas veces son veinte, otras cincuenta, pero domingo tras domingo siguen siendo fieles a su cita con el **Getafe C.F.** Tanto aman los colores de su equipo que tienen pensado montar una expedición, si el **Getafe** llega al último partido de liga con posibilidades de ascenso. ■

Raúl Castillo
Fotos: Noé Mora

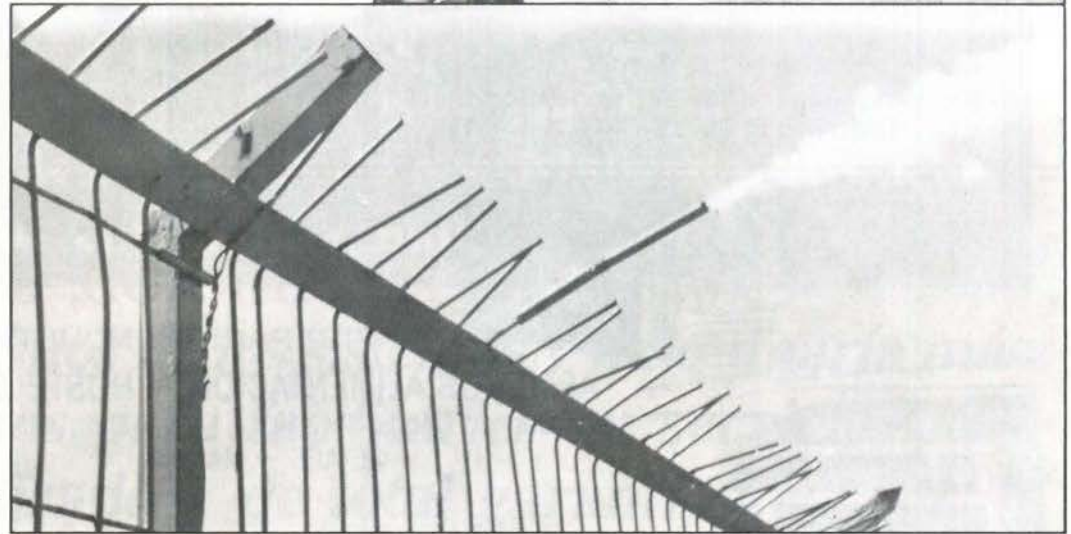
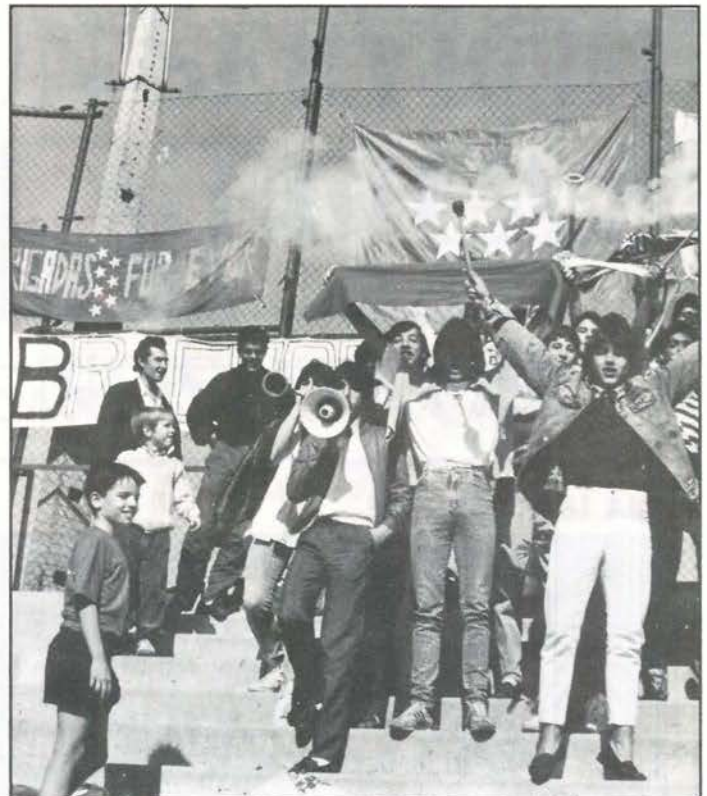

Arriba: las Brigadas Azules durante un encuentro en Las Margaritas.
Abajo: el material pirotécnico nunca falta en sus actuaciones.

Publicidad

LOOK

- * REGALOS DE EMPRESA
- * PRENSA Y RADIO
- * ENCENDEDORES
- * BOLIGRAFOS
- * CAMISETAS
- * RELOJES
- * LLAVEROS
- * CARTERAS
- * DIETERIOS
- * AGENDAS
- * MARROQUINERIA
- * LOGOTIPOS
- * ROTULACION DE FACHADAS Y VEHICULOS INDUSTRIALES

OFICINA Y EXPOSICION

C/ CAPITAL CARLOS HAYA, 1
28902 GETAFE (MADRID)

TEL: 682 35 80

MAELSE S.L.

MANTENIMIENTOS ELECTRICOS Y SERVICIOS

- * Mantenimientos Electricos
- * Estudios y Realización de Mantenimientos Preventivos
- * Redes Informáticas
- * Alarmas (Robo, incendios, Gas)

- 24 HORAS -

C/ Carabanchel, 29 (LOCAL)
Tel. 695 04 35 GETAFE

COMPLEJO

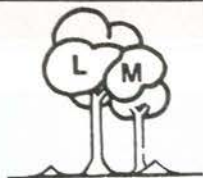

LAS MORERAS



ACTUACIONES

DIA 18 NOVIEMBRE **HUMOR**
JOSE MANUEL SANTIAGO Y
ENCARNI SAN PEDRO

DIA 25 NOVIEMBRE
LUZ BELEN

CANCION ESPAÑOLA

DIA 2 DICIEMBRE
MONICA ALBA

VEDETTE

DE NOCHE A MADRUGADA con la orquesta de la CASA

Calle Madrid, 143 antiguo (final)
Junto aparcamiento de Renfe en Las Margaritas
Teléf. 696 21 75 GETAFE

- RESTAURANTE
- SALONES PARA BODAS Y COMUNIONES
- SALON PRIVADO PARA COMIDA DE EMPRESAS
- CAFETERIA PUB
- AMPLIAS TERRAZAS
- GASOLINERA

COMERCIAL FRIMARROD, S.L.

REFRIGERACION INDUSTRIAL

APARATOS ALIMENTACION — HOSTELERIA

C/. Capitán Carlos Haya, 8

Telef.: 695 23 96

GETAFE — MADRID



SI QUIERE UN SERVICIO RENTABLE y EFICAZ

¡CONFIE EN NOSOTROS!

■ **Limpieza de todo tipo de superficies:**

• OFICINAS

• LOCALES

• NAVES INDUSTRIALES

• HOSPITALES

• COLEGIOS

• BANCOS, COMUNIDADES, ETC.

■ **Servicio de abrillantado y cristalizado de suelos**

■ **Lavado de entelados y moquetas, etc...**

— *Disponemos de los sistemas y maquinaria más modernos para facilitarles un servicio especializado y de total garantía.*

PRESUPUESTOS SIN COMPROMISO

**SERVICIO DE LIMPIEZAS
PATENA, S.A**

Avda. Orellana, 12, 1.º C - LEGANES (Madrid)

Teléfono: **693 18 87**

No descarta la posibilidad de volver a la junta

Angel Torres: "Esta directiva no tiene categoría ni entidad para ascender a Segunda"

Preg.- ¿Sigues siendo socio del Getafe?

Resp.- *Sí, indudablemente igual que antes. Sigo asistiendo a los partidos y deseo lo mejor para el Getafe.*

No descartas entonces la posibilidad de volver a la directiva del Getafe.

Yo soy una persona joven, comprensiva y quien sabe si dentro de un año, de dos o de veinte se puede plantear la posibilidad. Pero si es el año que viene creo que no porque tal y como están las cosas mucho tendría que cambiar. Pero de cara al futuro posiblemente entraría a colaborar con otra gente igual que lo hice con Antonio de Miguel, pero encabezar el tema creo que ahora mismo no, porque tengo mucho trabajo.

¿Qué es lo que podías haber aportado en ese momento al Getafe?

En primer lugar ideas nuevas, que el Getafe fuera una empresa, es decir, que fuera acorde con la sociedad y sobre todo cambiar la estructura del club. Yo pienso que he hecho más de lo que se parece y eso se demuestra andando y, como verás, el Getafe en los dos últimos años ha dado un cambio muy grande y se debe a la oposición y presión que yo y otra serie de personas hemos ejercido, porque el Getafe era una comparsa y un club de tres o cuatro. Se han estado haciendo cosas que no se pueden permitir.

Si yo hubiese sido presidente del Getafe, lo primero hubiera sido cambiar la imagen, buscando un revulsivo porque el campo de Las Margaritas, con un pueblo de 170.000 habitantes, no puede hacer las taquillas que está haciendo, como las 400.000 pesetas del día de El Ferrol. Cuando la gente no va al fútbol es por algo, entonces

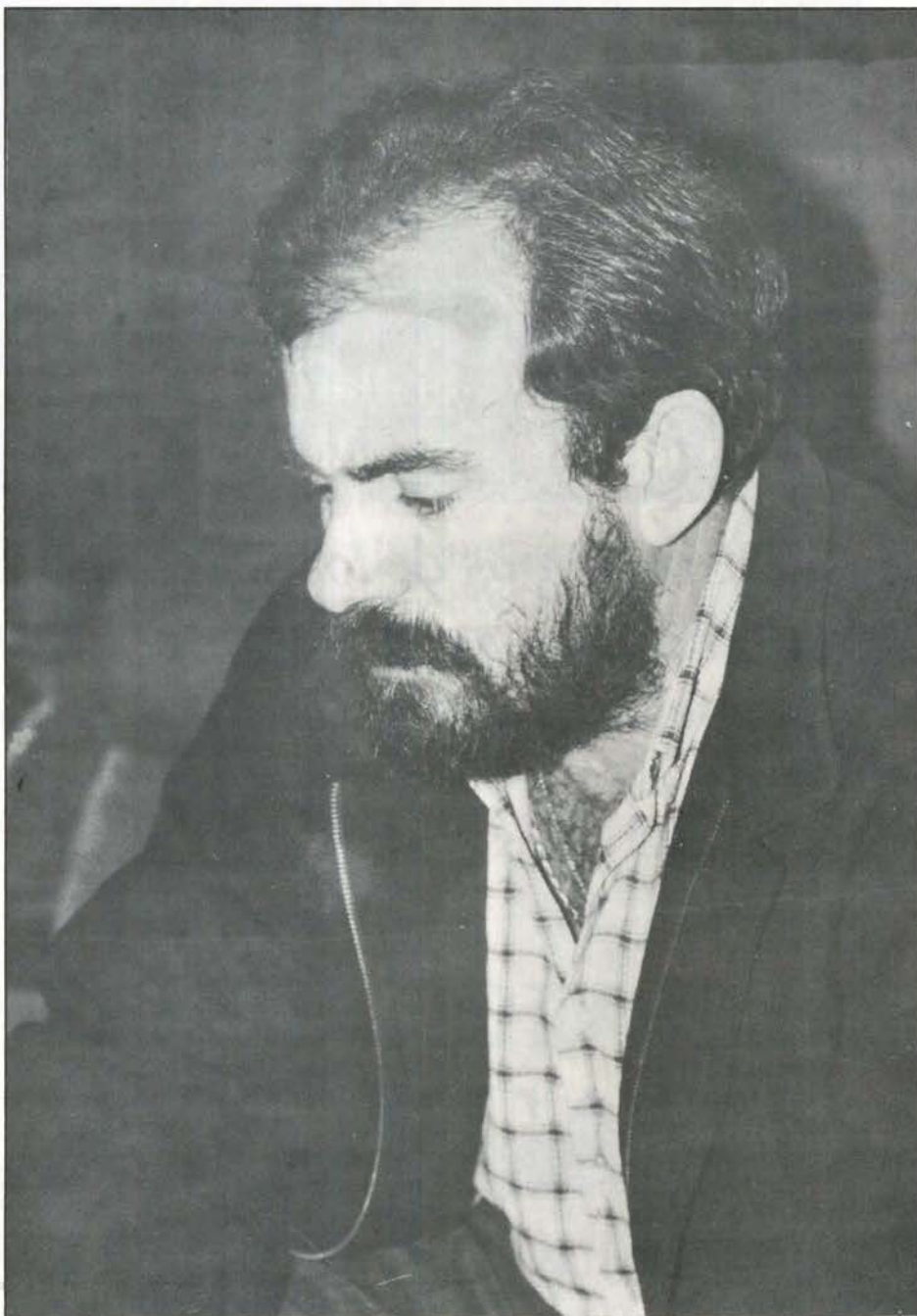

ENTREVISTA

hay que buscar los alicientes necesarios para que la afición no esté tan lejos del equipo.

Temas como la expulsión del delegado del Getafe o los polémicos enfrentamientos con algunas peñas juveniles, han sido hechos habituales o meras anécdotas.

Creo que son meras anécdotas, pero esto lo provoca la falta de personalidad, donde no hay una cabeza visible capaz de controlar el tema, donde se va dando espectáculo tras espectáculo. Ya no es sólo el tema del delegado, sino el tema de Zambrano, el de Antonio hace dos años e, incluso, el mío. Y esto es lo que provoca las iras del público.

Imagino que estarás al tanto de la situación económica del Getafe. ¿Crees que a medio o a largo plazo se puede llegar a una situación crítica?

Este es un tema que está garantizado, pero creo que el presidente no se lo merece, se le está dando demasiado dinero para derrocharlo malamente. Pero dinero al Getafe este año no le va a faltar porque hay una empresa que se va a encargar de que esto no ocurra. El presupuesto de 52 millones es falso, mienten como siempre, y pienso que el presupuesto va a rondar los 60 ó 65 millones. Lo que está claro es que a De Miguel le han dicho: "tú eres aquí el presidente, lo único que tienes que hacer es no abrir la boca este año e intentar ascender al equipo, que dinero no te va a faltar". Así, incluso el más tonto puede ser presidente del Getafe.

Te refieres a alguien en concreto al hablar de ese dinero.

Me refiero a la empresa que patrocina al Getafe. Y este es un tema que me parece muy bien, pero creo que es una mala inversión con este presidente y que la empresa se equivoca haciendo esta gestión con esta junta directiva. Pero lo que no se puede decir es que se va a un presupuesto de 52 millones cuando todo el mundo sabe que no es cierto. Como ocurrió el año pasado con los 8 millones de pesetas, así que aquí nunca van a cuadrar los números.

Tienes miedo de que esos millones se puedan reclamar algún día.

Pienso que no, por una serie de circunstan-

cias fuera de los deportivos. Así que no creo que la empresa los vaya a reclamar.

Uno de los temas más criticados en su momento fue la desaparición del Getafe Promesa. ¿Crees que con los dos equipos juveniles puede hacerse una buena cantera?

Yo estaba en la junta directiva cuando desapareció el equipo y apoyé su desaparición porque entendía que tal y como se

“Con esta directiva se ha tocado techo, el club no puede tener más de 1.000 socios”



“Al Getafe no le va a faltar dinero porque hay una empresa que se va a encargar de que esto no ocurra”

desarrollaban los hechos y viendo los resultados de los últimos años, no era rentable, porque todo el mundo venía exigiendo. Y entendía, y sigo entendiendo que con dos equipos juveniles y cuidando la cantera puede servir, porque si un chaval de dieciocho años no sirve para subir a Segunda B, con veintitantos difícilmente lo vas a conseguir. Por eso creo que fue una desaparición acertada, siempre que el equipo juvenil esté en Nacional para sacar un par de chavales cada año.

¿Te molestó que en alguna ocasión se te relacionara con la labor periodística de Alfredo Duro?

No, en absoluto. Yo estoy orgulloso de lo que he hecho en el Getafe. Cuando empecé apenas le conocía, pero he de decir en su favor que es difícil mantenerse en una postura crítica como él lo hizo. Él siempre habló con datos y hechos demostrables. Sobre si me ha beneficiado o me ha perjudicado, no me he parado a pensarlo, pero lo que piense la gente me da igual.

¿Por qué el campo de Las Margaritas no termina de cuajar una buena entrada?

Por los problemas de siempre, es decir, porque no se busca aliciente. Este año se ha hecho un buen equipo y tiene garantías económicas pero no tiene las garantías de juego del Hércules o el Albacete, que línea por línea, tienen la seguridad suficiente. Y en el Getafe ya empezamos con problemas. Se va Aurelio y ahora vuelve otra vez. Si no servía antes, ahora no vale para nada porque, ¿qué puede pensar la afición del Getafe si se echa a un jugador y ahora vuelve, cuando hace un mes el entrenador no lo quería. El Getafe, con esta directiva, ha tocado techo; el club no puede tener más de 1.000 socios. Por eso hay que buscar más revulsivos.

Crees que la directiva y la afición están concienciadas de que el Getafe puede ascender a Segunda División

Esta directiva no tiene categoría ni entidad, ni está convencida de que tiene que subir a Segunda A. Están convencidos de que el Getafe no da más de sí, de que no hay más afición y que el Getafe es un equipo de Tercera División. Esta es la mentalidad que se ha mantenido en la directiva.■

José Luis Corrochano
Fotos: Noé Mora

VIVIR EN GETAFE

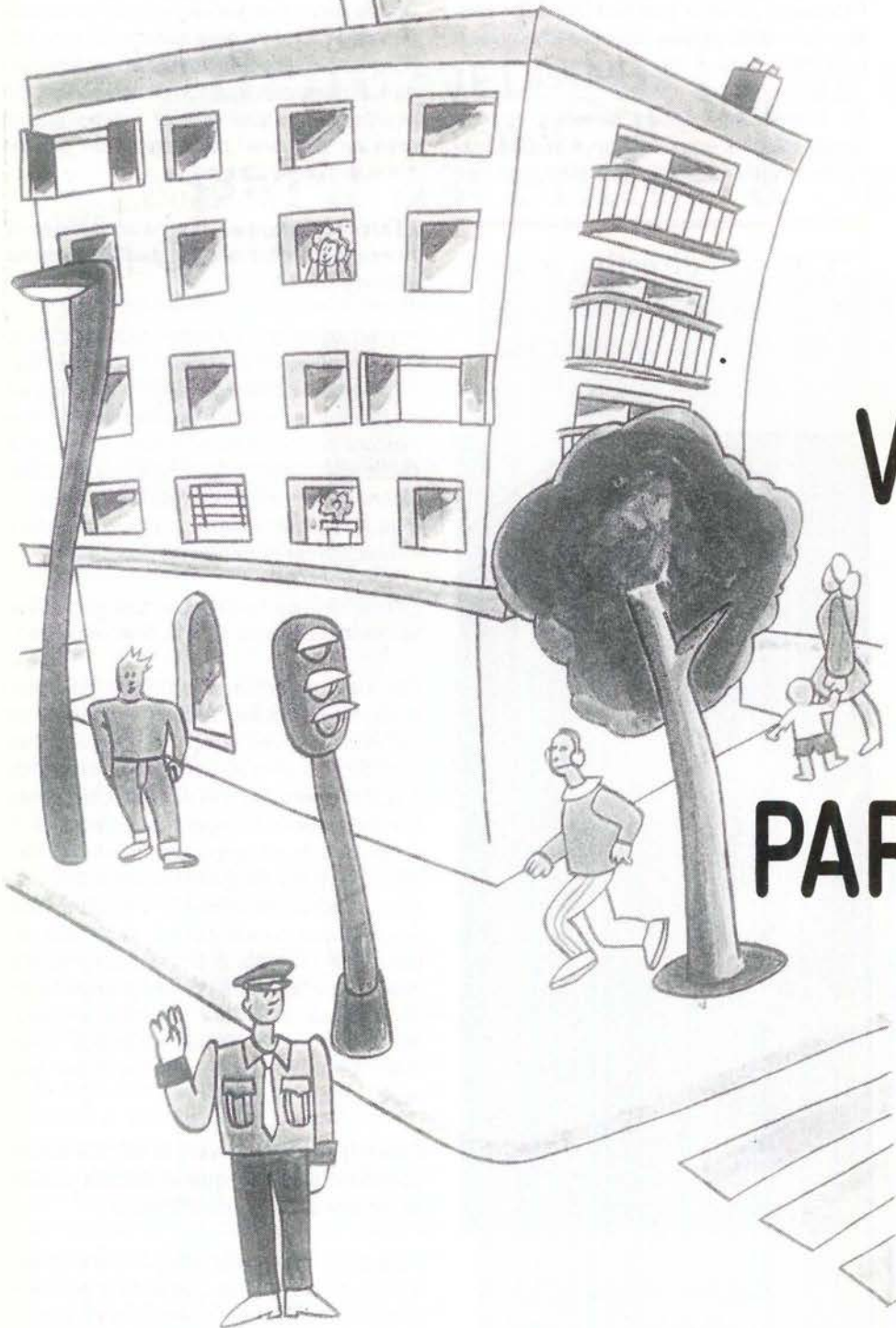

VIVIENDA

PARA TODOS

INFORMACIÓN:

EMPRESA MUNICIPAL GETAFE INICIATIVAS, S.A. (G.I.S.A.)

C/ RICARDO DE LA VEGA 2, 1ª PLANTA

TLF: 681 55 14. HORARIO: DE 9 A 14 HORAS



AYUNTAMIENTO
DE GETAFE

AGENDA

Recital Poético

Bajo el sugerente título "Otoño en El Violín", y a cargo del poeta local José Luis Vázquez, el día 10 de noviembre tuvo lugar un recital de poemas en los que el autor presentó sus últimos trabajos poéticos.

Encuentro Getafe-Tomelloso

El día 17 de noviembre se celebrará el encuentro Getafe-Tomelloso, con una exposición de pinturas de Moises, presentando paisajes y escenas de Getafe y Tomelloso.

Los actos se cerrarán con un recital-homenaje a García Pavón, a cargo de José Luis Vázquez y la actuación de la Coral Polifónica de Getafe, bajo la dirección de don José Ramón Martínez Reyero.

Teatro

El grupo de teatro Taormina presentó en la antigua Casa de la Cultura la obra de Alfonso Vallejo "Orquideas y Palmeras", premio Lope de Vega, premio Tirso de Molina y premio Fastenraht de la Real Academia.

Casa de Andalucía

En la nueva sede de la Casa de Andalucía en Getafe tuvo lugar, el sábado día 4, la presentación del libro Geografía de Andalucía.

Hizo la presentación Don Gabriel Cano García, catedrático y Decano de la Universidad de Sevilla. El acto, y la sobria y documentada presentación, que merecieron el aplauso unánime, se celebró a las 13 horas.

Cursos de Monitores

La Escuela de Animación Juvenil tiene programado para el actual año los siguientes cursos de monitores:

Educación Ambiental, Curso de Espeleología, Dirección Teatral, Técnicas Teatrales, Técnica y expresión fotográfica

Para más información, acudir a la Escuela de Animación Juvenil, calle Magdalena nº 44. Telf. 682 18 12

V salón nacional de fotografía de Getafe

Las bases del concurso son las siguientes:

Tema libre, en Blanco y Negro en todas sus variantes. Tres obras como máximo por autor, con o sin unidad temática y con un tamaño libre en la imagen pero montadas sobre cartulina rígida de 40/ 50 cm.

Al dorso de cada obra figurará el nombre y apellidos, dirección, teléfono y agrupación a la que pertenece. Los residentes en nuestra localidad pondrán en mayúsculas las palabras GETAFE.

Las fotografías se enviarán a Agrupación Fotográfica de Getafe, C./ Magdalena, nº 44, 2º.

Las obras premiadas quedarán en poder de la Agrupación, se editará un catálogo y se hará una selección de 50 obras para exposición.

Premios: 50.000 pts a la mejor colección. 3 primeros premios de 15.000 pts a obra suelta. 2 premios locales de 10.000 pts a obra suelta de autor local.

PINCHAR CON GRACIA

Por Lope de Pega

En Getafe, amigo mío,
a pesar de la campaña,
sigue habiendo cada lío
como no hay otro en España.
Y es que eso de hacer promesas
es muy fácil, ya lo sabes,
mas cumplirlas, si lo piensas,
sólo trae dificultades.

Fíjate; sólo un detalle
y verás que todo es cierto.
Lánzate a andar por las calles
y verás que desconcierto...

En la calle La Manzana
el asunto está que arde
pues la abren por la mañana
y la cierran por la tarde.
Y cuando aceptas, cobarde,
esta costumbre malsana,
¡pues te la abren por la tarde
y cierran por la mañana!

Y con estas zarandajas,
el más listo "está en las nubes",
pues si quieres subir, bajas,
y si quieres bajar, subes.
Y el follón, ya lo supones:
claxons, tacos, desatinos,
atascos y mil tapones...
¡¡y el cabreo de los vecinos
que están hasta... los talones!!

Los conductores y agentes
van a ver quién más incordia.
Y entre tanto, nuestras gentes
le llaman, inteligentes,
"Manzana de la Discordia".

Ramón Angel

La búsqueda de los secretos herméticos

Ramón Angel tiene 21 años de edad. Por su condición de funcionario del Estado, y por razones obvias, me ha pedido no publicar su fotografía ni dar más datos sobre su persona. Y no es que exista en ello peligro ninguno, sino que cuando se tocan temas que de siempre han sido considerados como malditos o prohibidos, hay que hacer gala de cierto sigilo. Digámoslo claramente. Cuando se habla de la Magia, del esoterismo o de brujería, sabemos que se está pisando un terreno difícil, resbaladizo y peligroso, porque nos movemos dentro de un mundo en el que nada puede medirse, pesarse o incluirse dentro de los parámetros conocidos. En un mundo, por otra parte, discutido y polemizado, en el que nadie quiere pronunciarse, por temor al ridículo o al desacreditado. Hubo hombres de ciencia, de reconocida honestidad y prestigio, como Sweedenborg que, por ceder a la tentación de estudiar y experimentar por sí mismo fenómenos tales como la videncia, precognición o espiritismo, mereció el desprecio y la condena de sus propios colegas.

Preg.- ¿Es ésto lo que te obliga a conservar el anonimato?

Resp.- Evidentemente; quienes me conocen saben que desde una temprana edad estaba ya interesado en profundizar sobre temas que ni mis profesores, ni la propia Iglesia me aclaraban.

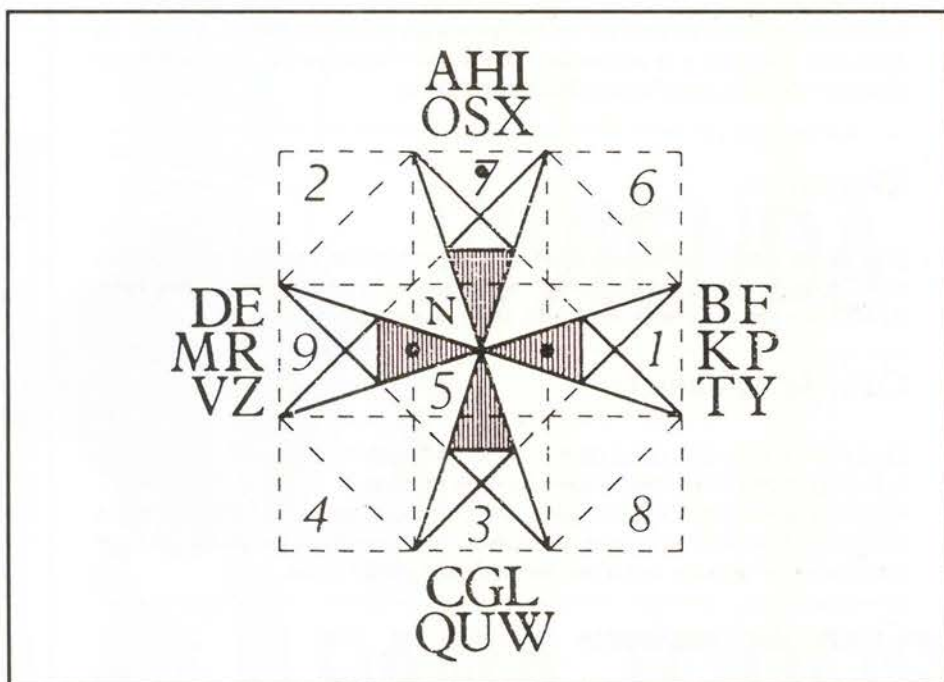

Cruz que servía como base para la construcción del alfabeto secreto de los Templarios. Esta cruz, conocida con el nombre de las "Ocho Beatitudes", contiene una clave secreta que, a su vez, está montada sobre otra clave, de origen hebraico, que dio origen al alfabeto secreto utilizado por los estudiosos de la Cábala. (Extraída de una manuscrito del siglo XIII existente en la Biblioteca Nacional de París)

¿Qué temas eran esos?

Distintas ramas de la parapsicología, tales como telequinesia, ufología (que siempre provocaba incredulidad y hasta risas), éxito y poder mental entre los que podemos destacar psicofonías, psicofotografías o canalización de la energía mental.

¿Y cómo empezaste a profundizar en estas materias?

Empecé primero por conocerme a mí

mismo. Como sabes hay un aforismo que dice "conócete a tí mismo y conocerás el universo". Y, estoy convencido, el conocimiento del Universo es la llave mágica que abre las puertas de todo el conocimiento, con mayúsculas.

¿Quieres decir que estudiando el Cosmos se conoce todo lo demás?

Exactamente eso. Por ejemplo, los templarios que fueron perseguidos y exterminados, conocían perfectamente el Universo y las fuerzas mágicas

ENTREVISTA

que ocasionan las corrientes telúricas. Por eso, buscaban los emplazamientos de sus edificaciones allí donde las fuerzas magnéticas, telúricas y cósmicas pudieran captarse y aprovecharse en beneficio de ellos y la Humanidad.

¿Has estudiado mucho sobre los templarios?

Bastante, pero no sólo sobre los templarios. Sobre los secretos herméticos, en general. Cuando das los primeros pasos, acabas atormentado por encontrar más y más. Y doy gracias al cielo por ello, porque empiezo a vislumbrar un camino nuevo y maravilloso que la humanidad no quiere ver. Cuando empiezas a ascender por la difícil y tortuosa escalera de esta evolución espiritual, consigues crear tu propio "humi" o centro de personalidad. La Fraternidad o el Tratado de Roma y el Gnosticismo, se van a arraigar en mi vida; por supuesto, experimentando con lo más importante, consigo mismo ("Laboratorium").

Volvamos a los Templarios. Gracias a tu profesión y tus frecuentes viajes sé que has visitado innumerables emplazamientos templarios.

Muchos, en efecto; y he obtenido datos y fotografías muy interesantes. Imagínate, por ejemplo, que en todas las rutas mágicas de los templarios se suceden las apariciones de vírgenes negras. Desde Francia, hasta el magnífico emplazamiento que en ruta telúrico-mágica lleva hasta lo que curiosamente se llama "La peña de Francia", pasando por la Virgen de Montserrat, o en línea con la Peña de Francia, la Virgen de Guadalupe.

Entonces, ¿todos los emplazamientos templarios eran mágicos?

Sí; era una condición primordial, buscar aquellas zonas donde las fuerzas cósmicas influyeran sobre el desarrollo y comportamiento de la Orden. Toda la ruta jacobea reúne estos requisitos. La capilla funeraria de Eunate, por ejemplo, servía, al parecer, como hospital

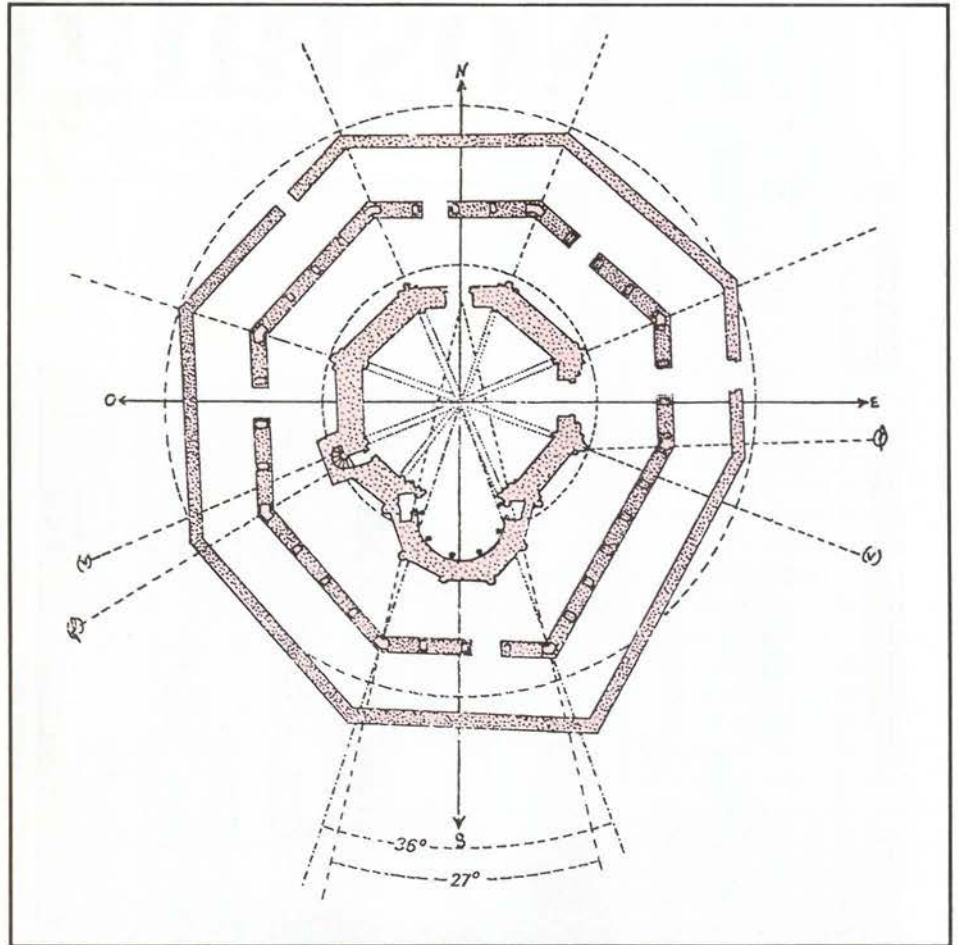

Reproducción de la capilla templaria de Eunate. Como puede verse, el octógono de esta planta tiene los lados irregulares, lo cual hizo pensar en un error del constructor. Pero esta irregularidad, precisamente, perseguía un fin mágico

para los peregrinos que iban a Compostela. Está justamente situada en el cruce de dos vetas mágicas. Y lo que aparentemente es una irregularidad geométrica achacada a fallos de los constructores, no es otra cosa que el deseo de orientar todas las nervaduras del techo de la capilla en una única dirección cada una de ellas. A Zugarramurdi, lugar donde las brujas celebraban usualmente sus aquelarres; hacia Lourdes, lugar sagrado por excelencia; hacia el monte Turbo, donde tradicionalmente se reunían, igualmente, las brujas o hasta el monte Sagrado, de San Lorenzo, vigilado por los templarios desde el convento de Utero.

Pero no quiero que nos centremos exclusivamente en los templarios, aunque es una de las materias que últimamente he estudiado. Me vas a permitir que nos fijemos en otros de mis

apoteles, Saber, Osar y Callar, abrir los ojos a la vida y a las cosas. ¿Cómo se puede explicar con palabras el olor de una rosa? Cuando aprendamos a saber escuchar el susurro del viento, el canto de las aves o a interpretar el brillo de las estrellas, comprenderemos por qué el águila vuela en círculo, o la estructura de una simple piedra.

La entrevista ha tenido que interrumpirse violentamente. A Ramón Angel le acaban de llamar para un servicio. Un coche ha venido a recogerle. Cumplida la misión que ahora le reclama, aprovechará su viaje para buscar en los cielos la huella fugaz de un OVNI, o para estudiar extasiado el vuelo de las aves. Cualquier cosa que le lleve a un mayor conocimiento del Universo. ■

Víctor Manuel Muñoz

Nostalgias



He mirado y no te he visto, y he sentido como si algo faltase, como si la calle y el barrio no fuesen lo mismo. Has caído ante el empuje de las nuevas demandas y necesidades, no estabas en ruina, pero ese espacio que ocupabas se podía aprovechar mejor.

Para muchos eras una casa más del centro, del casco antiguo de Getafe; para otros, los que te conocimos con tus puertas abiertas y tu horno caliente, eras algo más que unas paredes y un techo, formabas parte de la historia de los hombres y mujeres del Getafe de los años 40, guardabas dentro las mil y una historias de una tahona o panadería, la tahona de Ron, cuando el pan se hacía de forma casi artesanal y en muchas casas escaseaba.

Abrías tus puertas al alba, para que los trabajadores de las primeras fábricas se llevasen el pan para el bocadillo mañanero y también para acompañar con las "tarteras", hoy en desuso, que se preparaban la noche anterior.

También servías pan para la base aérea y distintos acuartelamientos, así como para los agricultores y demás gente que, en uno u otro quehacer, trabajaban en Getafe.

Cocías pan que se amasaba en casas particulares con el fin de ahorrarse unas pesetas, quien las tenía. Por Navidad y en las fiestas de la Virgen se cocían los bollos, mantecados y galletas que se preparaban y amasaban en casa de las mujeres de Getafe, dando un aroma muy especial a la calle.

Fuiste mudo testigo de habladurías, chismorreos y rencillas en la cercana fuente de los 4 caños (en la foto), cuando el agua escaseaba y los aguadores cobraban de 10 a 25 céntimos el cántaro.

Hoy, con estas líneas, quiero ofrecer un pequeño homenaje a todas esas casas antiguas, que como la de Ron, los Pleite, el Chapi, el Siglo..., y lo demás comercios largos de enumerar que han caído para dar paso a los nuevos sistemas y necesidades del Getafe de los 90.■

Serrano

Al César lo que es del César



Cuando el historiador topa con un hallazgo inédito, siente una especie de escalofrío. Lee, vuelve a leer, y analiza lo descubierto hasta tener certeza de su contenido. Este, copiado literalmente, se integrará en el compendio histórico de nuestro pueblo. Como es natural, se dará fe de la fuente de información y de la firma del historiador que tuvo la fortuna de ser el primero en difundirlo.

Muchos de los datos aportados por mí para la historia de Getafe, han sido tomados de diferentes historiadores. Por ejemplo: *Fuenlabrada, cinco siglos de historia*, por Adriano Gómez Ruiz, *La población de Getafe y El Getafe del siglo XVIII*, por D. José Farfán Jamardo; *Estudio histórico de Getafe*, por Pedro Pingarrón y Mariano Rojas. Estas publicaciones son fieles a las notas marginales en las que se da cuenta de la fuente de los diferentes datos. "Acción Getafense", periódico local, en sus números 68, 70 y 71 del año 1982, se hizo amplio eco de la noticia divulgada por mí en el boletín del Ayuntamiento de Getafe (nº 48, diciembre de 1978, págs. 9 y 10), citándome por la aportación histórica en favor de nuestro pueblo.

Esta noticia vuelve a ser recogida en *Getafe, historia viva*, citando tres referencias: "2, 17 y 23". La referencia nº 2 nos dice que estos datos son tomados del periódico citado anteriormente; la nº 17 nos dice: *Getafe centro y corazón de España*, Boletín municipal ("artículos" de Marcial Donado y Manuel de la Peña), pongo entre comillas la palabra artículos porque es "artículo", y sólo de Marcial Donado; la referencia nº 23 alude a *Gaceta de Madrid*.

El nº 239 del mismo periódico (octubre de 1989), hace alusión a la "muerte de los milicianos de Oviedo", basándose en la noticia que ha recogido la *Voz de Asturias*, debido a la publicación de *Getafe, historia viva*, al parecer por el tratamiento pictórico del artista local Moisés Rojas.

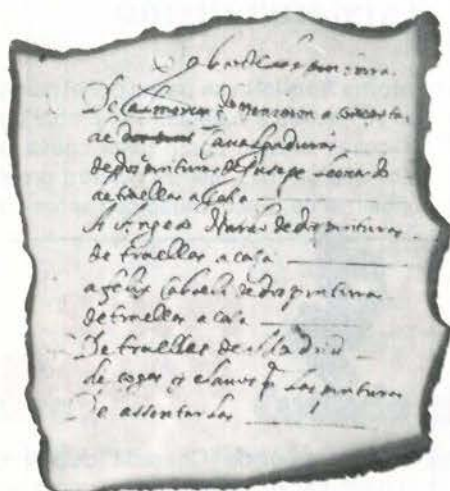

Particularmente celebro el que en Oviedo se hayan hecho eco de tal noticia. Este artículo, entre otras cosas, dice que el hallazgo de unos documentos en el archivo municipal de Getafe ha permitido esclarecer uno de los más trágicos sucesos vividos por los vecinos de este pueblo en su historia (el 20 de julio de 1823). Sigue diciendo: "...años de investigación, Manuel de la Peña, cronista oficial de Getafe, investigador, y...", citando en varias ocasiones a Manuel de la Peña y a Moisés Rojas.

El periódico nos sigue deleitando con esta noticia, que poco a poco se la va adjudicando este cronista. Si analizamos los hechos y estudiamos la publicación *Getafe, historia viva* y consultamos la nota 17, ésta dice textualmente: "Getafe, centro y corazón de España", boletín municipal. Artículos de Marcial Donado y Manuel de la Peña. ¡No amigos, al César lo que es del César! Manuel de la Peña amplió en el periódico Acción Getafense esta noticia tres años después de ser publicada por mí, detalle que yo aplaudí en su momento, pues no olvidemos que los investigadores celebramos con agrado el ver que otros se preocupan de nuestra obra, en ocasiones reali-

zando labor de equipo, en favor de esclarecer lo más posible las aportaciones sobre nuestro pueblo.

Ahora bien, la muerte de los 31 asturianos, ocurrida en Getafe en el año 1823, lo publiqué yo por primera vez en el boletín *Centro y corazón de España*, nº 48, en diciembre de 1978, firmado por mí. Otro tema es la ampliación de esta noticia, años después, en el periódico citado anteriormente.

La muerte de los milicianos, recogida por *La Voz de Asturias*, dice textualmente: "El hallazgo de unos documentos en el archivo municipal de Getafe...". Lo correcto es decir "archivo eclesiástico-parroquial" de Getafe, citando el nombre del historiador que los descubrió y no ignorándolo, ya que el mencionado artículo se prodiga en alabanzas a los autores de *Getafe, historia viva*. Por el contrario, al descubridor de este dato histórico getafense ¡qué lo reconozca su abuelo!, si la tiene, claro.

En diversas ocasiones me preguntaron algunos vecinos de Getafe si yo sabía algo sobre ciertos datos publicados en los medios de información local, cual no sería su asombro al saber que, en su mayoría, esos datos eran míos. Igual me aconteció hace días con el amigo Andrés Díez y dos acompañantes. Estos, tras preguntarme que si había leído la noticia de la muerte de los 31 asturianos en Getafe, se quedaron sorprendidos al oírme decir que esa noticia la publiqué yo por primera vez. Me complace el que la Asociación *La Nueva Gran Peña* haya presentado una solicitud al municipio de Getafe para la creación de un monumento que perpetúe la hazaña de estos defensores de la libertad. Pienso que esta solicitud irá avalada y enriquecida con la historia fidedigna de este suceso, por lo que es obvio pensar que el nombre del descubridor que ha dado lugar a este importante dato histórico no quedará, una vez más, ignorado. ■

Marcial Donado

SUGERENCIAS

Música
Jazz en Madrid

El 10 festival de Jazz de Madrid presenta un cartel de lo más interesante en comparación a anteriores ediciones. La presencia de **Art Blakey and The Jazz Messengers**, **Winton Marsalls** etc, sirven para reforzar las dos actuaciones estelares del Festival. Si a esto le añadimos el interesante reparto entre salas con solera como el **Colegio Mayor San Juan Evangelista**, o la **Sala Jácara**, incluso el **Auditorio Nacional**, podemos pensar que el festival de Jazz de Madrid empieza a cambiar y alguien se lo está tomando más en serio.

Por supuesto los platos fuertes del festival son en el desaconsejable **Palacio de los deportes** y se trata de **Miles Davis**, el mito, y de **Pat Metheny Group**, este último en solitario y el día 15 de noviembre a las 21,30 h.

Ha sido necesario que en todo el mundo se le reconozca como el mejor guitarrista del mundo, que haya paseado su voluminosa discografía en solitario y como group, que nos haya deleitado a todos con su dominio en todo tipo de guitarras (acústicas, eléctricas, de 6 ó 12 cuerdas, bajos...), ha sido necesario, digo, todo esto para que ahora sí, se le pueda escuchar todos los días, (aún no, a todas horas), por las emisoras de radio y que ahora sí, su nombre se

inscriba en los anuncios con letras grandes.■

Miguel Martín



LIBROS

Existencialismo

Antoine Roquetin se pasea por el mundo con su náusea a cuestas. Comprobar que las cosas existen como tales causa un dolor que va más allá de nuestro propio conocimiento. Encontrarse con seres que

conozcan el verdadero valor de su propia existencia es un dilema inútil y vacío. Poseer la náusea nos impulsa a actuar porque así hay que hacerlo, pero sin disfrutar con ello, tal vez sin sufrir siquiera, porque la náusea es algo tan nuestro como la necesidad de comer, pero aún más peligroso. Hay días que lo único interesante que ocurre es que se ha existido.

Jean Paul Sartre es el maestro del existencialismo y el escritor más doloroso de la historia de la literatura. No hay en sus libros más inconveniencia que la terrible forma en la que aprovechamos nuestros días, nuestra existencia, y en como utilizamos la existencia del resto de las cosas.■

S.G.



MAIZ Y PALOMITAS

La reposición de "**Charada**" de Stanley Donen ha sido la película elegida para inaugurar los cines Lumière como sala de cine con prestigio.

La acertada elección pone en cartelera, tras 25 años de su estreno, esta obra del director de "**Cantando bajo la lluvia**". De nuevo se ofrece la oportunidad para los cinéfilos de ver a la curiosa pareja formada por Cary Grant y Audrey Hepburn en un divertido argumento, entre cómico y policíaco.

Además del estupendo reparto se puede admirar un ocurrente diálogo que el espectador podrá analizar detenidamente por escrito, ya que se trata de una versión subtitulada, como es habitual en los cines de prestigio.

El argumento, sin ser nada novedoso, (el ladrón que huye con el botín, la banda que le persigue, la viuda que se inmiscuye sin querer...) está servido de forma dinámica e interesante.■

E.G.



- BILLETES FERROCARRIL
- BILLETES AVIÓN
- BILLETES AUTO-RES
- ALQUILER DE COCHES
- ESTANCIA EN HOTELES
- ESTANCIAS EN APARTAMENTOS
- BILLETES DE BARCO
- PRESUPUESTOS PARA GRUPOS
- VIAJES DE NOVIOS
- ESPECIAL «TERCERA EDAD»

NUESTRA DIRECCIÓN ES:

CALLE MADRID, 12 • TELÉFS.: 695 62 30 - 695 58 74
695 30 46 - 696 15 13 • GETAFE (Madrid)

y todo ello con un sistema muy fácil:

1 MULTIAPARCAMIENTOS DE CARRITO

En varias zonas del parking ALCAMPO se encuentran «islas de Aparcamiento de Carritos» dispuestos de tal forma que a usted le sea cómoda disponer de un carrito a escasos metros de donde ha aparcado su vehículo.

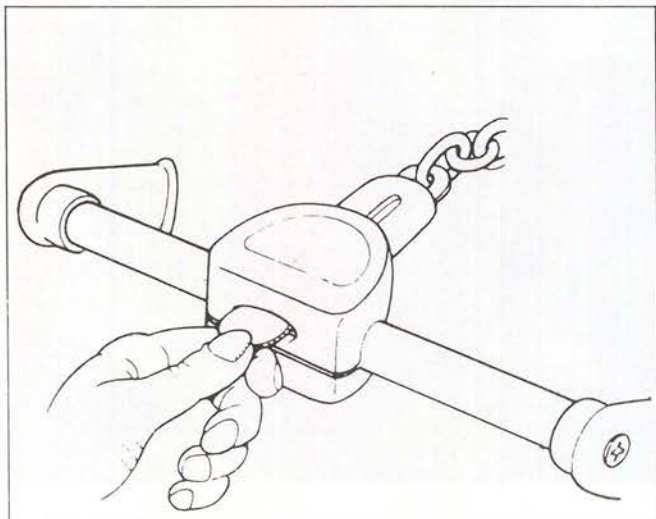

2 CARRITOS ENCADENADOS MEDIANTE «CERRADURA-MONEDA»

En todas estas «islas de Aparcamiento» se encuentran dispuestos, encadenados unos a otros, los carritos de compra para su uso.

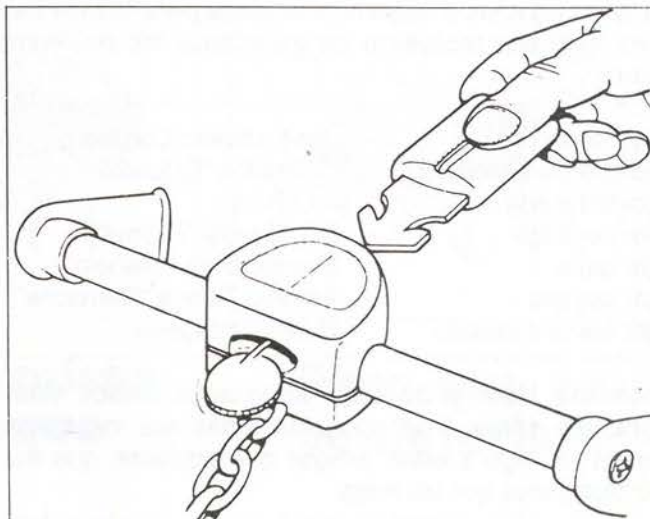

Si desea retirar su carro:

- Introduzca UNA MONEDA DE 100 PESETAS en la cerradura y automáticamente se desprenderá la cadena y le dejará el carro listo para su uso.
- DURANTE TODO EL RECORRIDO DE SU COMPRA ESTA MONEDA PERMANECE RETENIDA EN LA CERRADURA.

¡Este es un servicio totalmente gratuito en el que la moneda que usted deposita sólo actúa como mecanismo de control!

Cuando desee dejar su carro:

- Una vez finalizada su compra, lleve el carrito hasta cualquier MULTIAPARCAMIENTO DE CARRITOS e introduzca en la cerradura la cadena del carrito anterior.
- AUTOMATICAMENTE LE SERA DEVUELTA LA MONEDA DE 100 PESETAS que usted había depositado.

**POR UN MEJOR SERVICIO
AGRADECEMOS LA COLABORACION
DE TODOS NUESTROS CLIENTES**

ALCAMPO

GETAFE



El ganador es... ¿?

Premios Peña San Isidro

El pasado día 4 se celebró la entrega de los premios taurinos que todos los años entrega la prestigiosa peña taurina San Isidro. Este año recayeron los galardones los siguientes diestros:

Mejor faena	José Antonio Carretero
Mejor par de banderillas	S. Prados "El fundi"
Mejor estocada	J.L. Bote
Mejor novillero	F.J. García "El Javi"
Mejor quite	Manolo Díaz, "Manolo"
Mejor puyazo	Antonio Tafaya "Remache"
Mejor faena a caballo	Ginés Cartagena

Encomiable labor la de estos aficionados. Desde estas páginas se apoya y se apoyarán todas sus iniciativas. Además les digo a estos amigos que adelante, que sus reivindicaciones son las mías.

Concurso para Las Ventas

Otra cosa. En todos los mentideros taurinos sólo se habla de un tema, ¿quién se quedará con Las Ventas?

Ya sabe, querido y respetado lector, que a éste, su crítico, le gusta jugar a adivino. Y como me gusta, voy con la tarea. Julián Zarzosa cree que la plaza se la van a dar a los hermanos Lozano. ¿Por qué? Para mí, muy claro. Son tres los candidatos favoritos. A saber, Hermanos Peralta, Victoriano Valencia, Hermanos Lozano. Cualquiera de estos, suficientemente relacionado en el mundo taurino para que la Comunidad de Madrid pueda fiarse de su gestión. Pero salta la noticia, Ortega Cano deja amistosamente a Manolo Chopera y se va con los Lozano. ¿No les deja a ustedes esta postura un poco "mosqueados"? Pues a mí sí me mosquea. Uno no deja al más poderoso porque sí. Pecaría Ortega Cano, Don José, de falta de visión "torífica" -que no se si está bien dicho, pero ustedes creo que me entienden y perdonan por el posible error-, ahora que Chopera tiene tiempo, por qué irse de su mano. Y, con todo esto, me pregunto, ¿con este cambio no buscan los Lozano presionar de alguna forma?, ¿faltaría Ortega Cano a algún acontecimiento por no ponerse de acuerdo con la empresa? ¿Por qué lo dice ahora si rompió hace semanas? Estas preguntas no puedo contestarlas por la sencilla razón que no sé la respuesta.

Por todo lo he dicho, no crea, admirado y paciente lector, que Julián Zarzosa ve mal que la plaza se la den a los hermanos Lozano, sino todo lo contrario, son los considerados más capacitados para esta responsabilidad. Además, son de Alameda de la Sagra, Toledo y eso es bueno, se lo digo yo, créanme.

Este, su crítico, está dispuesto a pedirles perdón por ejercer



de pitoniso, en el caso que no se la otorgen a los referidos hermanos. Es casi seguro que cuando lean esta página sepan la elección de los rectores taurinos de la Comunidad, pues estas líneas están escritas el 7 de noviembre de 1989.

Una plaza de toros para Getafe

Querido alcalde, le voy a hacer participe en estas líneas de las innumerables muestras de solidaridad, por parte de la afición de Getafe, con la necesidad de una plaza de toros. Si no me cree, sólo tiene que preguntar y usted solo se convencerá. He recibido críticas al comparar la necesidad de la vivienda social con la necesidad urgente de la plaza de toros. Acepto la crítica y, ¡encima!, la tengo que considerar razonable para que no me llamen antisocial. Pero no me quita nadie de la cabeza lo bonito que sería construir todas esas viviendas y celebrarlo con una corrida extraordinaria en esa plaza de toros que se tiene que construir.

Porque, aunque usted no lo crea, los toros o, mejor dicho, la fiesta nacional, da prestigio a las ciudades, supone ingresos en turismo, popularidad, etc. Y, sino, que lo digan los de Algemés o Arnedo, que por lo menos pueden ver y leer, en los medios de comunicación, que su pueblo está en fiestas y no como otros, que sólo leen de su pueblo por cualquier tipo de conflicto o porque el político de turno "saca pecho" en la foto de la inauguración de no sé que obra -que siempre dicen que cubre una carencia histórica en esa población-. Para carencia histórica la de una plaza de toros fija en Getafe y, lo demás, tontunas.

Por esto, y por mucho más, una plaza de toros en Getafe ya... ¡Pero ya! ■

Julián Zarzosa

UN NUEVO SERVICIO A NUESTROS CLIENTES



No son coches de carrera

- Los carros, al estar abandonados, son utilizados por los niños como bólidos en sus juegos.



No son coches de choque

- Los carros, al estar abandonados en cualquier sitio, entorpecen el tráfico y su entrada o salida de los aparcamientos.

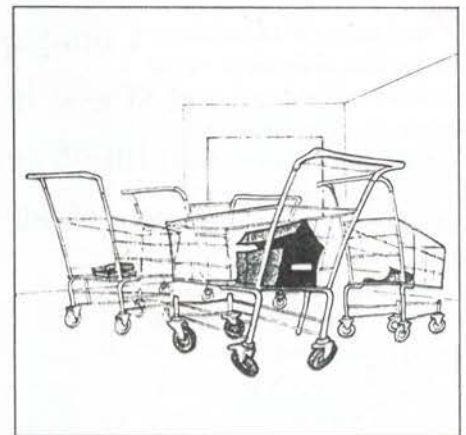

Para que no se deteriore

- Los carros, al dejarse abandonados y dispersos, se deterioran y se usan indebidamente.

ALCAMPO PONE AL SERVICIO DE SUS CLIENTES EL SISTEMA DE MULTIAPARCAMIENTO PARA CARROS ENCADENADOS QUE LE GARANTIZA:

- | | |
|---|---|
| <input type="checkbox"/> Tener siempre a mano un carro para su uso. | <input type="checkbox"/> Eliminar roces de los carros a los coches. |
| <input type="checkbox"/> Que los carros no ocupen plazas de aparcamiento. | <input type="checkbox"/> Conservar los carros en perfecto estado de limpieza. |

ALCAMPO

GETAFE

PRIMERA SESION, GRATUITA

**Como quitar
el stress, la tensión
y la fatiga con nuestro
programa fitness**



Es verdaderamente simple. La respuesta está en las camas de gimnasia SLENDERIZERS. Una nueva forma de ejercicio que te ayudará a perder celulitis, y a estar en forma sin esfuerzo de tu cuerpo.

No hay lugar a fatiga, stress o tensión. Sólomente relax, y una forma cómoda de sentirte bien y cuidar tu imagen. Prueba esta nueva experiencia para estar en forma.

fitness
SALONES DE GIMNASIA PASIVA

**Avda. Juan Carlos I, s/n
Centro comercial LOS PICOS
SECTOR TRES. GETAFE
Teléfono 696 31 05**



**Abierto de 8 a 22 horas
Sábados:
de 9 a 14 horas**

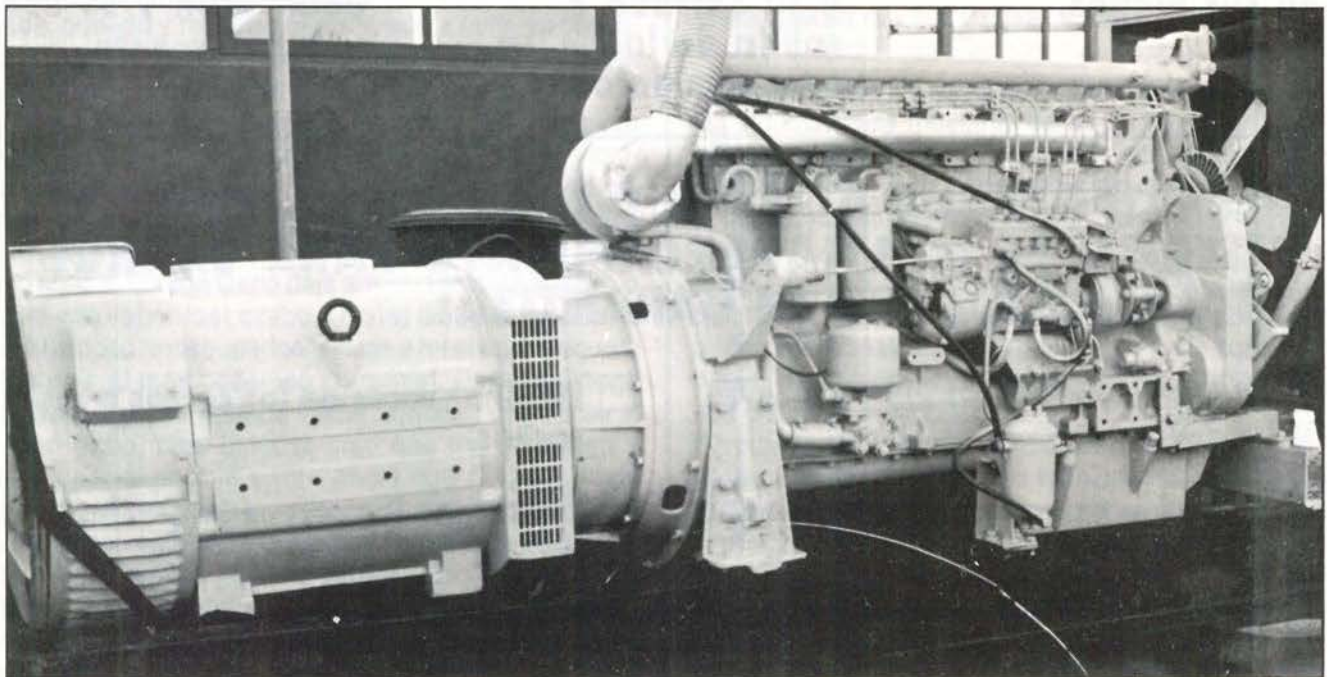

**REPARACION Y MONTAJE DE TODO
TIPO DE MAQUINARIA
DE ARTES GRAFICAS.**

ROTATIVAS.

ESPECIALIDAD MAN - ROLAND

Grupos Electrógenos

BAROA

Ctra. Madrid-Toledo, Km.42 Tel.908-118744

Camino Izquierda - Parcela El Molino 45210 YUNCOS

(Toledo)



Arturo Martín

El Gato Verde es su lugar de distracción y de trabajo. Comenzó a trabajar en una empresa de importación y exportación de telas tras hacer el servicio militar en Ceuta. Llegó a Getafe con la intención de crear su propia empresa y aquí está, desde hace diecisiete años, trabajando en y para Green Cat. Tiene cuarenta y cinco años, fuma dos paquetes diarios de Boncalo y su lugar favorito para la lectura es el autobús y el metro. Dice no ser de etiqueta y prefiere un vaquero a un traje de chaqueta.

“No soy muy de etiqueta”

¿Cómo definirías tu tienda ahora?

Es una tienda de tejidos.

¿La calidad o la última moda?

La calidad y la última moda.

Sinceramente, ¿tú crees que la gente de Getafe tiene buen gusto?

Getafe se va poniendo más al día. Pero hace cinco años, por ejemplo, la gente se hacía los vestidos aquí y se marchaba a Madrid para ponérselos. Y te estoy hablando de la juventud. Se va avanzando, como en todo.

¿Qué prefieres, ir a la moda o ir a gusto?

Ir a gusto. No todo el mundo puede ir a la moda.

¿La elegancia o el sport?

El sport, desde luego. He es-

tado demasiados años con corbata y me encuentro incómodo con una chaqueta de traje.

¿Cuál es tu diseñador español favorito?

Hay muchos. **Montesinos**, por ejemplo, es un diseñador muy avanzado, para una minoría de gente. **Jesús del Pozo** es también bueno.

¿Y diseñadoras?

De mujeres, no hay tantas. Tienes a **Agatha Ruiz de la Prada**, que para mí es una facha. Los nuevos diseñadores, hasta que se dan a conocer, tienen que dar el mitin.

Imagino que me contestarás que sí, pero ¿está dejando de ser la moda campo exclusivo de las señoras?

Por supuesto. El hombre ya sabe lo que quiere y viene a comprar con una idea fija, sobre todo los jóvenes. Más

incluso que las señoras.

¿Tus clientes piden calidad o precios asequibles?

Aquí vienen a por calidad, no en plan barato. Yo tengo más amigas que clientes y muchas me piden consejo. Confían en mí y en la modista.

¿Cuáles son tus tejidos favoritos?

Los algodones, desde luego.

¿Y tus colores?

El blanco, sobre todo para el verano. También me gustan los colores fuertes, el amarillo y los verdes.

Un complemento.

Un reloj.

¿Cómo vestirías a la mujer española?

No me lo he planteado nunca. Pero desde luego daría prefe-

rencia al sport y la ropa ponible.

¿El cuero o el ante?

Ninguno de los dos. Son muy fríos. Prefiero los paños... la lana es más acogedora.

¿Prefieres los encargos al sastre o la ropa ya confeccionada?

Practico ambas cosas. Siempre te queda mejor algo hecho a medida, pero hay cosas que no merece la pena hacerlas.

¿Te coses tú la ropa?

Sinceramente, no sé coser. Ojala supiera... Mi madre fue modista de alta costura y todavía, a sus ochenta años, me hace camisas y algunas cosillas.■

Manuela Ortiz
Foto: Miguel Martín

GETAFE EXPRES



LA MEJOR OFERTA
DE LA INFORMACION
GETAFENSE



**PIDALA
¡YA!
EN SU KIOSCO**

GETAFE EXPRES....ACELERA LA INFORMACION

Virus, morfología y estructura

La gripe (I)

El virus de la gripe fue descubierto e identificado en 1918, y pudo ser aislado para su cultivo en animales de experimentación hasta 1933.

Se conocen tres tipos de virus gripales, diferentes entre sí por sus caracteres antigénicos, tamaño y estructura: A, B y C.

La gripe es una de las enfermedades víricas más importantes que no ha podido aún ser controlada. En función del virus que la produzca presenta tres tipos de síntomas clínicos. El virus **A** es el principal patógeno en el hombre y puede causar graves infecciones pandémicas y epidémicas. El virus **B** se asocia a brotes de menor gravedad y más localizados, y el virus **C** suele producir infecciones leves o en pequeños brotes esporádicos. Los virus de la gripe se distinguen entre sí por ciertas diferencias en su material genético (RNA). Los tres tipos suelen ser de forma esférica, entre 80 y 120 nanómetros de diámetro (1 nanómetro=1 cienmillonésima de centímetro), si bien pueden ser también alargados o fusiformes. Constan de una doble cápsula o envoltura, de las cuales la exterior, que está formada por dos glucoproteínas (Hemaglutinina y Neuraminidasa), es la que confiere las características antigénicas.

La envoltura del virus rodea un genoma en el cual se encuentran ocho segmentos de RNA, material genético que confiere la identidad al virus.

Las variaciones antigénicas de los virus, y con ellas sus propiedades biológicas y epidemiológicas con efecto de cambios en sus glucoproteínas superficiales, las ya mencionadas Hemaglutininas (H) y Neuraminidasas (N), de las cuales se conocen trece subgrupos de (H) y nueve de (N), lo que confiere una capacidad de reacción antigénica importante al virus.

Vacunas antigripales, características

Las vacunas de la gripe han evolucionado mucho gracias al desarrollo tecnológico. Como consecuencia de ello, la eficacia y ausencia de efectos secundarios ha mejorado en forma significativa.

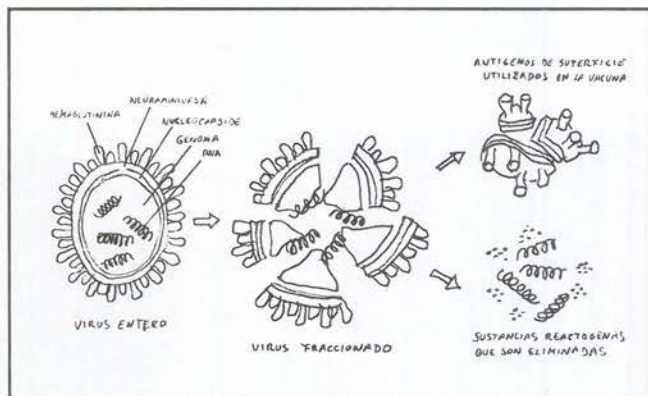
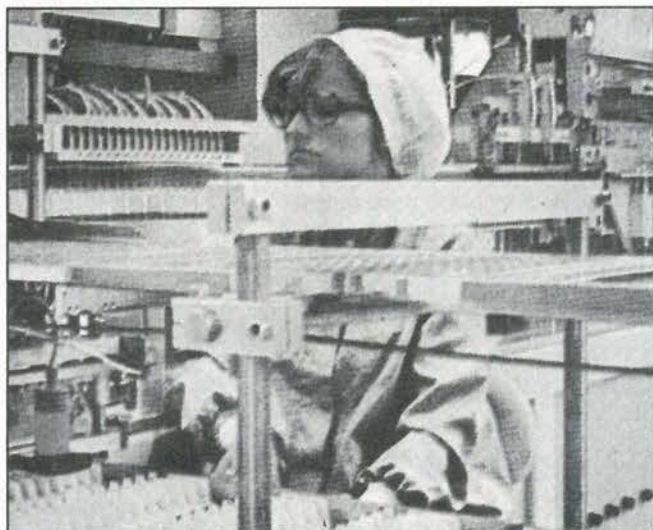

Existen en la actualidad dos tipos de vacunas contra la gripe:

- **Vacunas Atenuadas, hechas con virus vivos.**
- **Vacunas Inactivadas, hechas con virus muertos.**

Las vacunas con virus vivos atenuados son monovalentes, de un solo tipo de virus, y se administran en forma de gotas intranasales. Estas vacunas tienen varios inconvenientes, como son el de su mayor coste de producción y el de producir un cuadro leve de infección gripal transitoria.

Las vacunas con virus muertos o inactivados son polivalentes, o sea que contienen diferentes cepas de virus. Se obtienen mediante el cultivo de virus en huevos embrionados de pollo y un posterior proceso de inactivación. Las vacunas inactivadas se administran por vía parenteral (intramuscular o subcutánea). Estas vacunas suelen contener una o dos cepas de virus **A** más una cepa de virus **B**.

Se conocen dos subtipos de vacunas inactivadas:

1. **Vacunas de virus enteros, convenientemente sometidos a técnicas de concentración y purificación.**
2. **Vacunas de virus fraccionados, que mediante un tratamiento especial quedan fragmentados, pudiéndose obtener los antígenos de superficie (Hemaglutinina y Neuraminidasa), para su utilización y rechazándose las sustancias reactógenas (Nucleoproteínas, RNA y otras impurezas residuales) contenidas en el genoma.**

Estas vacunas de virus inactivados y fraccionados son más utilizadas actualmente, ya que además de su polivalencia frente a las distintas variantes de los virus gripales, presenta un alto grado de eficacia y una excelente tolerancia.

La composición de las vacunas antigripales varía cada año en cuanto a cepas de los virus que van a ser utilizados en la campaña de vacunación. La selección de las cepas es elaborada anualmente por la Organización Mundial de la Salud (O.M.S.).

Dr. Julio Martínez García
(Mutual Cyclops-Pza. España, 1)

DOCA
AUTOMOCION

MICROAC

GRUPO

LA MAS ALTA PRECISIÓN

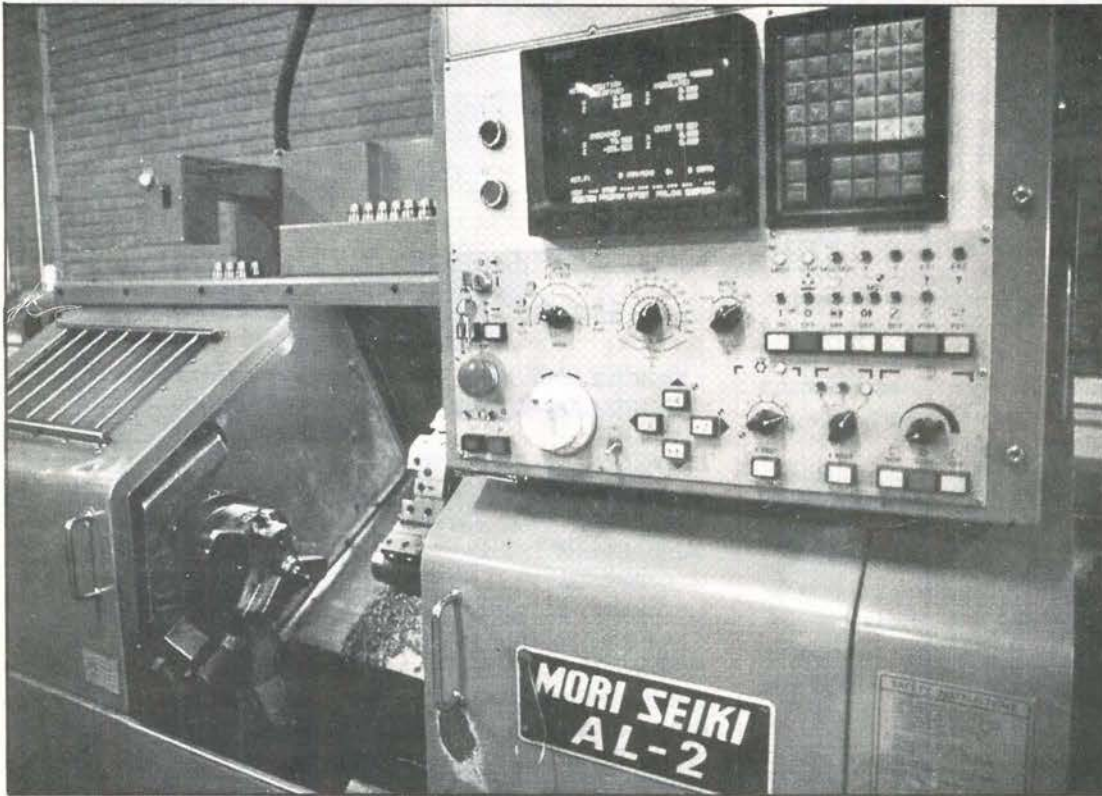

**MECANIZADO
CONTROL NUMERICO**

Con los procesos de control numérico conseguimos la precisión y producción necesarias, en las piezas más diversas.

El control de calidad aplicado a todos nuestros fabricados, garantiza la fiabilidad de los mismos.

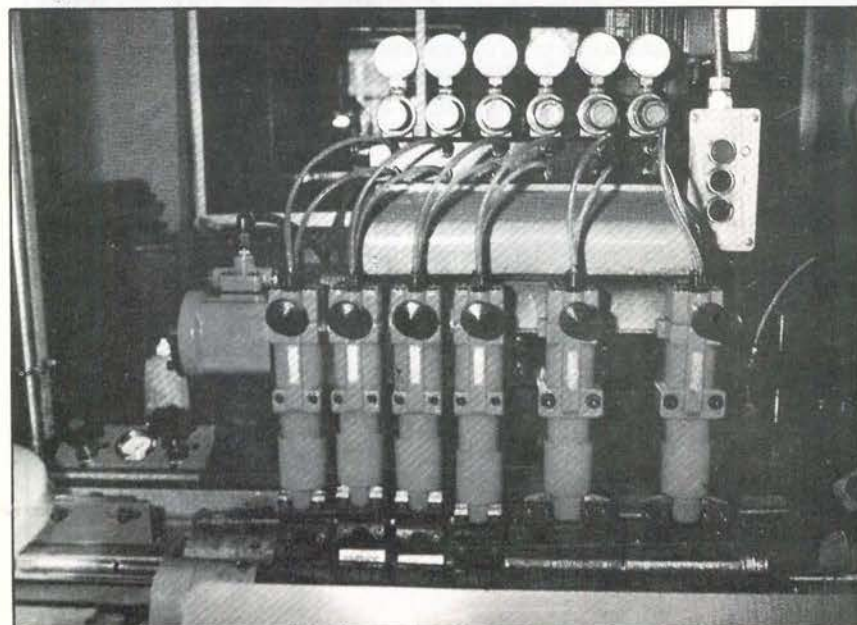
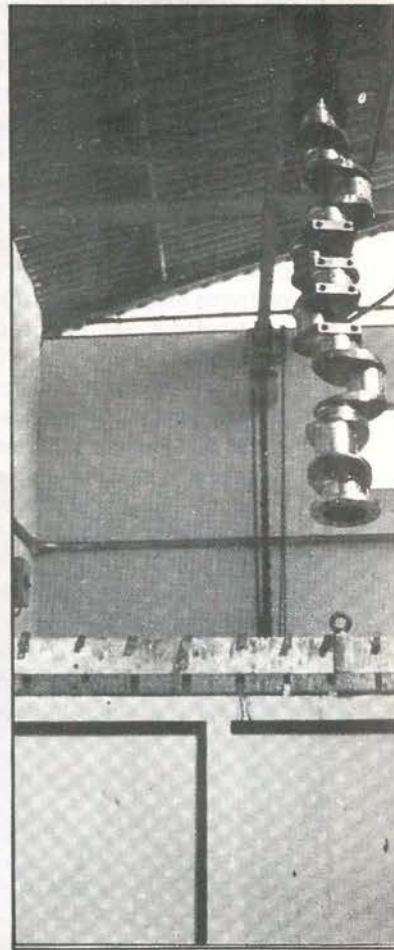

MICROACABADO

Lapeado de diámetros exteriores de gran producción. Los acabados conseguidos son de un alto grado de calidad.

**RECTIFICADO
SIN CENTROS**

Adecuado para medianas y grandes series de diversas piezas cilíndricas como: ejes, bulones, pasadores, pernos, etc.

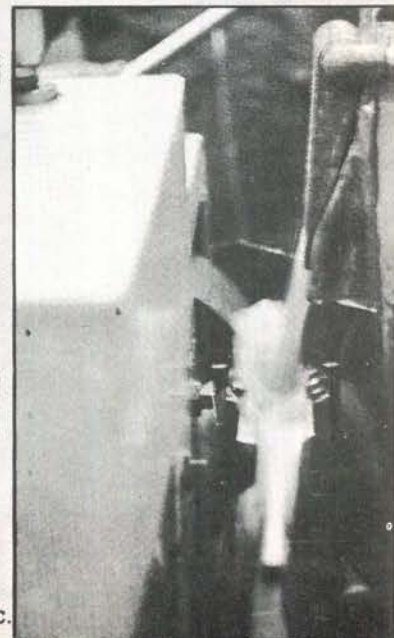

INDUSTRIAS S.L.
DOCA

ABADOS, S.L.

DOCA

ON A SU SERVICIO



**RECTIFICADO
ENTRE PUNTOS**

Tomando como centraje el propio eje de la pieza conseguimos la redondez, formas y medidas requeridas.

CROMADO DURO

Aportación de película de cromo, mediante procesos electrolíticos. Las propiedades de este depósito, en cuanto a dureza y coeficiente de rozamiento son extremas.

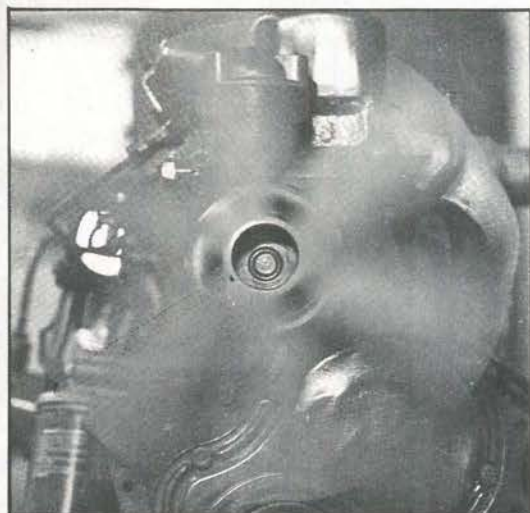

RECONSTRUCCION DE MOTORES

Nuestros motores reconstruidos, responden a todas las exigencias de origen. El proceso de reconstrucción se lleva a cabo metódicamente, en nuestras modernas instalaciones.

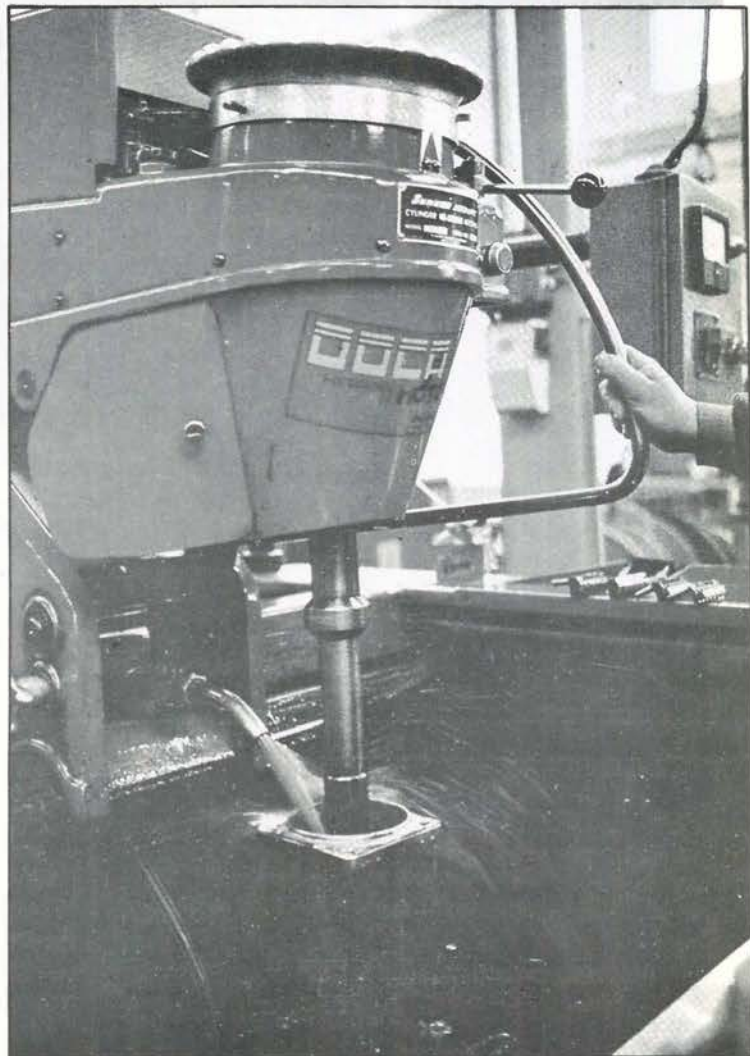

**RECTIFICADO Y BRAÑIDO
DE INTERIORES**

Mediante esta operación logramos la precisión y el acabado exigido en cada caso.

Nuestro Grupo de Empresas fabrica piezas y componentes para las empresas líderes de los sectores de: Automoción, Naval, Aeronáutica, Petroquímica, Papeleras, Centrales Energéticas, Obras Públicas y Bienes de Equipo en general. Fabricamos sobre plano o muestra las piezas más diversas. Dentro de nuestro programa de producción encajan desde una pieza hasta grandes series.

Carmen Lamaca



“La universidad no es algo tan despersonalizado”

Es asesora de Peces Barba y profesora titular de derecho penal en la Universidad Carlos III. Sus inquietudes se mueven en torno a ambos trabajos, si bien su ideal es dedicarse plenamente a ejercer en el campo de la docencia. Una de sus mayores aspiraciones es desarrollar su faceta investigadora en materia de derecho.

“Espero que sea la Universidad del Sur en el buen sentido de la palabra. Los buenos alumnos no son de la zona sur ni de la zona norte”

Provista de una buena dosis de simpatía, **Carmen** declara sentirse cómoda en su trabajo y no preocuparse en exceso por lo que pueda pasar mañana. Sin ambiciones de ningún tipo, basa su proyecto de vida en la labor día a día y asegura no estar dispuesta a perder autonomía y tolerancia, condiciones éstas indispensables para crear un adecuado clima de trabajo. Su despacho lo configura una pequeña habitación bien aprovechada con papeles y libros -no todos los que quisiera- por doquier. Sobre la mesa, una *“cosa diabólica”* le hace en ocasiones perder los estribos, sin que todavía pueda hacerse con el mágico *“lío”* de las líneas telefónicas.

Esta madrileña de treinta y cinco años recién cumplidos, gran aficionada al teatro y a los cigarrillos, cree no haberse dejado nada en el camino, pero supone que *“siempre hay algo por hacer”*. Su mayor deseo sería la obtención de la *“legítima aspiración de todo profesor universitario”*; esto es, una cátedra en la que poder ver realizadas sus aspiraciones docentes. Seducida por la investigación en el campo del derecho, aprovecha el poco tiempo libre del que dispone para recluirse en su despacho y rodearse de libros.

Inició su carrera profesional al terminar los estudios de Derecho en la Universidad Complutense, hacia el año 77, cumpliendo un contrato como profesor ayudante en el departamento de Derecho Penal de dicha universidad. Concluyó en el año 85 su tesis sobre el tratamiento jurídico del terrorismo, siendo posteriormente profesor titular en la universidad de **Valencia**. Volvió a **Madrid** con la idea de contribuir al proyecto de la Universidad **Carlos III** y aquí está, en función de asesora del presidente de la Comisión Gestora, el señor **Peces Barba**, quien fue en ocasión profesor suyo y, según sus propias palabras *“hombre de gran valor a nivel humano y académico. No se puede trabajar a su lado siendo escéptico; sus ideas contagian a todo el mundo”*. Cree en la importancia de articular una enseñanza *“asequible”* y en contacto directo con el alumno, donde desaparezca el principal problema que hoy subsiste en nuestras universidades, la masificación. *“Una enseñanza de calidad pasa por una enseñanza de menos gente. La cantidad va en detrimento de la calidad”*. Carmen cree que la masificación no sólo es nociva para el alumno, sino también para el profesor que va perdiendo poco a poco el



“Peces Barba es un hombre de gran valor a nivel humano y académico. No se puede trabajar a su lado siendo escéptico. Sus ideas contagian a todo el mundo”

verdadero significado de su trabajo.

“Los buenos alumnos no son de la zona sur ni de la zona norte”

Diversas manifestaciones de protesta han tenido lugar recientemente por parte de estudiantes que no han sido admitidos en la **Carlos III**. Carmen, que sufrió las presiones de los estudiantes en la etapa dictatorial de nuestro país, y siempre a favor de los derechos innatos del alumnado, afirma que **“los estudiantes tienen miedo de quedarse fuera, pero las soluciones no siempre nos corresponden a nosotros. Eso depende del Ministerio”**. Se muestra optimista con los “arreglos” que puedan llevarse a cabo en el futuro y reconoce la fuerte inversión que se ha hecho en el tema de la universidad, aunque por ahora las cosas marchen

despacio. **“Es mejor empezar poco a poco y bien, que ser excesivamente ambicioso, aprendiz de todo y maestro de nada”**. Confiada en el fortalecimiento de la infraestructura universitaria, apuesta alto por el futuro de **Getafe** y reafirma el típico tópico que con motivo de la **Carlos III** viene afianzándose en nuestra localidad en calidad de “ciudad universitaria”. **“Espero que sea la Universidad del Sur en el buen sentido de la palabra. Los buenos alumnos no son de la zona sur ni de la zona norte”**.

Carmen es partidaria de que el criterio de admisión conforme a la distribución se haga también en estrecha relación con el de la nota y que no sólo los estudiantes de Getafe tengan derecho al acceso a la universidad. Así mismo, defiende la formación, no sólo teórica, sino también práctica de los

alumnos y reconoce que esa es otra de las ausencias de la universidad actual.

En materia de derecho penal -que es su fuerte- cree que la praxis ayuda a una adecuada formación universitaria y opta por que se lleven a cabo prácticas **“de verdad”**, como pueden ser el trasladar a los alumnos al campo experimental de la profesión a través de conferencias, cursos y distintas actividades complementarias y, como ella misma reconoce que es su función, **“ayudar a poner en marcha la parte cultural de la universidad”**. Carmen define el estudio del derecho penal como **“una asignatura muy agradecida”** por todo cuanto supone de implicación directa con la realidad misma y con una serie de valores ante los que tomar posturas. Ella misma se decidió un buen día por la práctica de este tipo de abogacía por considerarla

“la parte más humana del derecho, por toda la serie de principios y libertades que entran en juego”.

Carmen piensa seguir, mientras pueda, encargándose de todos los temas relacionados con la extensión universitaria, que es su trabajo, pero está convencida de que su sitio está en las aulas, entre sus libros y sus alumnos. Cuando aún le queda tiempo para el tiempo libre, gusta de asistir a alguna que otra representación teatral. Todos los primeros días de noviembre se desplaza a **Alcalá de Henares** para ver el **“Don Juan”** itinerante y procura no perderse ningún año el Festival de **Almagro**. Y es que, asegura, los profesores tienen también algo de actores, como el escenario es la vida misma...■

Manuela Ortiz
Fotos: Miguel Martín



Cine en Getafe

Roy, el pequeño diablo

Cine Cervera

Días 17, 18 y 19
(Sesiones 6:30, 8:30 y 10:30)

El asesino del calendario

Cine Avenida

Día 16
(Sesiones 6:30, 8:30 y 10:30)

El enigma del hechicero

Cine Avenida

Día 17, 18 y 19
(Sesiones 6:30, 8:30 y 10:30)

Cariño, he encogido a los niños

Joe Johnston recrea la historia de un profesor chillado que reduce a sus hijos al tamaño de una hormiga, ante la incredulidad de sus amigos y el desconcierto de su mujer. El Increíble Hombre menguante en versión 89 y familiar, con Rick Moranis, Matt Frewer y Marcia Strassman.

Cine Las Margaritas

Días 17, 18 y 19
(Sesiones 6:30, 8:30 y 10:30)



Cine en TV

Miércoles 15

Dos pilotos en el oeste, 1974, de Burt Kennedy, con Larry Hagman, Lou Gosset y Blythe Danner
Estrenos TV, 23:30 en TV1

Jueves 16

Yo, yo, yo... y los demás, 1965, de Alessandro Blasetti, con Gina Lollobrigida, Vittorio de Sica y Silvana Mangano
Jueves Cine, 22:50 en TV2

Viernes 17

Arsénico por compasión, 1951, de Frank Capra, con Cary Grant, Josephine Hull y Raymond Massey
Clásicos en blanco y negro, 1:00 en TV1

Sábado 18

La princesa de Samarkanda, 1951, de George Sherman, con Ann Blyth, David Farrar y Richard Egan
Primera Sesión, 16:05 en TV1

El Golem, de 1914 (muda), de Paul Wegener, de Paul Wegener, Lyda Slomowa y Ernst Deutsch
Fimoteca TV, 00:55 en TV1

Domingo 19

El beso de la mujer araña, 1985, de Héctor Babenco, con William Hurt, Raúl Juliá y Sonja Braga
Domingo Cine, 00:30 en TV1

Lunes 20

Colorado Jim, 1953, de Anthony Mann, con James Stewart, Janet Leigh y Robert Ryan
Cine Club, 22:35 en TV2

Martes 21

Corazones solitarios, 1958, de Vicent J. Donehuer, con Montgomery Clift, Robert Ryan y Mirna Loy
Sesión de Noche, 22:20 en TV1

Miércoles 22

La invasión de los ultracuerpos, 1956, de Don Siegel, con Kevin McCarthy, Dana Winters y Larry Gates
Última Sesión, 1:00 en TV2



CADENA RATO

**RADIO GETAFE
101.8 FM**

9,30	Linea abierta
10,00	Magazine
12,00	Rompecabezas (programa de humor)
13,30	Informativo Local
13,45	Informativo Nacional
14,30	Deportivo Local
15,00	Con solera (Coplas)
17,00	Musicales
20,00	Informativo Nacional
20,15	Deportivo
21,00	Basa Rock (Musical)
22,30	Goles (con Pedro Pablo Parrado)

FARMACIAS DE GUARDIA



(la que figura en primer lugar permanece abierta durante todo el día, la segunda cierra a las 10 de la noche)

Día 16	C/ Maestro Bretón, 19 y C/ León, 6
Día 17	Avda. de España, 48 y C/ San José de Calasanz, 4
Día 18	C/ Garcilaso, 42 y Avda. de Los Angeles, 9
Día 19	C/ Sánchez Morate 11 y C/ Cervantes, 5
Día 20	C/ Colibrí (Bª Virgen de Fátima, Bloque 42) y Avda. de España, 20
Día 21	C/ Galicia, 7 y C/ Toledo, 34
Día 22	C/ Hospital de San José, 10 y C/ Castellón de la Plana, 10
Día 23	C/ San Vicente, 25 y Avda. de las Ciudades, 54

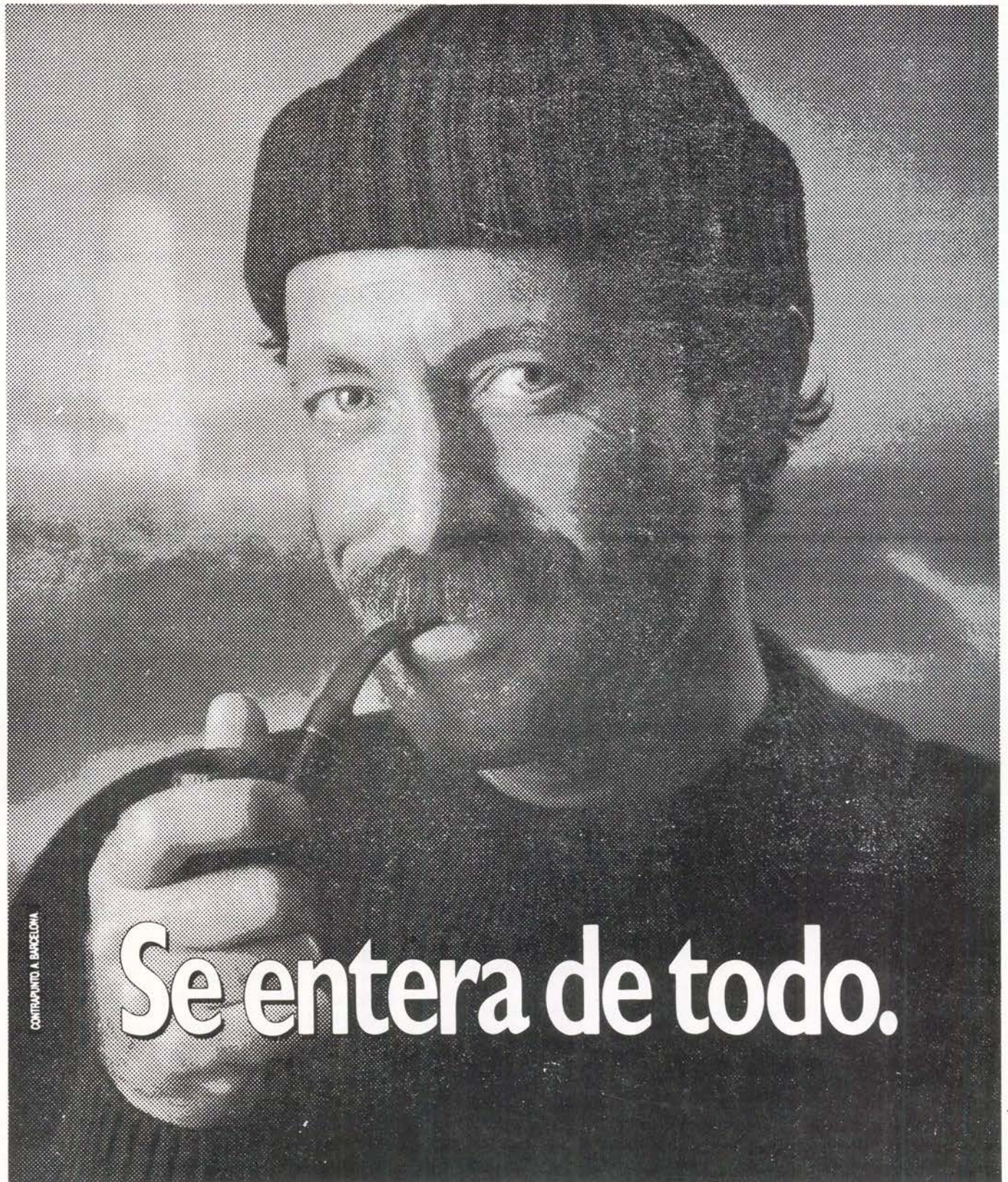

CONTRAPUNTO A BARCELONA

Se entera de todo.

Por muy aislado que uno esté y haga lo que haga, puede enterarse de todo lo que pasa en el mundo. Nuestros Servicios Informativos, con José Antonio Ovies a la cabeza, realizan un gran esfuerzo diario para que, a través de distintos programas y de los informativos a las horas en punto, no pase nada sin que tú te enteres.

Si quieres saberlo todo, sintonízanos a todas horas.



70 Emisoras y tú, en Cadena.

Rato Getafe, 101.8 F.M.

Crucigrama

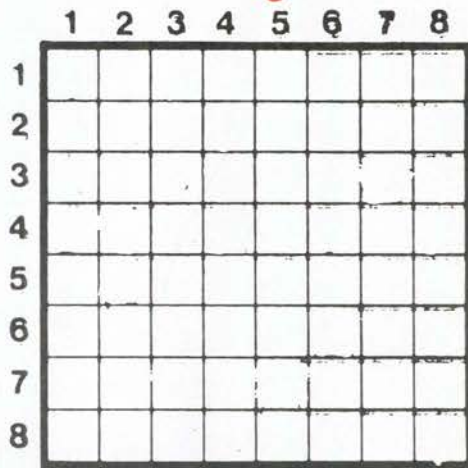

(Contiene 5 cuadros negros)

HORIZONTALES.— 1: Nombre que se da entre los ganaderos a la temporada de verano. 2: De Aragón. 3: Flor heráldica. Matricula de Valladolid. Abreviatura de Este. 4: Sitios por donde se entra. 5: Símbolo del nitrógeno. Desafielo. 6: Privado de la vista. Símbolo del erbio. 7: Figuradamente, baldón, ignominia. Nombre árabe de varón. 8: Ausencia de autoridad.

VERTICALES.— 1: Provincia de España. 2: Antiguo nombre de Irlanda. Río de Europa, afluente derecho del Danubio. 3: Que va arrastrando, femenino. 4: Símbolo de la plata. Gobernar. 5: Principiante. Vigésima letra del abecedario. 6: Ave palmípeda. Símbolo del oro. 7: Preposición que indica la posesión. Alhell. 8: Oficina del asesor.

SOLUCION AL CRUCIGRAMA DEL Nº ANTERIOR



SOLUCION A LA SOPA DE LETRAS DEL Nº ANTERIOR



Jeroglíficos

NOTA



"SON LOCOS TODOS LOS QUE LO PARECEN Y LA MITAD DE LOS QUE NO LO PARECEN"
B. GRACIÁN

Me voy a establecer por mi cuenta ¿qué opinas?

SOLUCION A LOS JEROGLIFICOS DEL Nº ANTERIOR

(Una SAETA)
Una Saeta

(Letra -ELE-Ña)
Le trae leña

Frases célebres

Cada nación se burla de las otras y todas tienen razón
Schopenhauer

Si tiene remedio, ¿por qué te quejas? Si no lo tiene, ¿por qué te quejas?

Proverbio oriental

Quienes buscan la verdad merecen el castigo de encontrarla.
S. Ruiseñol

Es necesario sentir el horror de sí mismo para conocerse a sí mismo

Gurdjieff

Los amigos son parientes voluntarios; los parientes son amigos forzados

Letamendi

Teléfonos de interés

Ayuntamiento	695-03-04
Policía Municipal	681-33-62
Policía Nacional	695-80-44
Guardia Civil	695-01-70
Protección Civil	682-19-12
Bomberos	696-07-08
Correos y Telégrafos	695-47-17
Juzgado nº1	682-98-17
Juzgado nº2	682-03-13
RENFE	695-82-94
Autobuses Urb.del SUR	695-24-70
Ambulatorios:	
Ramón y Cajal	695-91-96
Avda. Los Angeles	695-77-71
Margaritas	695-12-67
Sector III	682-58-96
Taxis	695-10-01
12 de Octubre	469-76-00

CENTRO MEDICO "MABHAKTI"

(EL SISTEMA DE TRATAMIENTO MAS COMPLETO DE LA MEDICINA ORIENTAL)

ACUPUNTURA, MASAJE MEDICO Y DEPORTIVO, MEDICINA NATURAL, HOMEOPATIA, REHABILITACION, OBESIDAD, TRATAMIENTOS PREVENTIVOS DE LA VEJEZ. MACROBIOTICA, SEXOLOGIA. RECUPERACION FISICA, PREPARACION AL PARTO SIN DOLOR, CON EL MAS MODERNO Y EFICAZ DIAGNOSTICO ELECTRONICO DE LA MEDICINA ORIENTAL Y EL METODO MAS COMPLETO DE ADELGAZAMIENTO.

Avda. Gibraltar, 2, 1º B GETAFE

PREVIA PETICION DE HORA AL 681 93 19

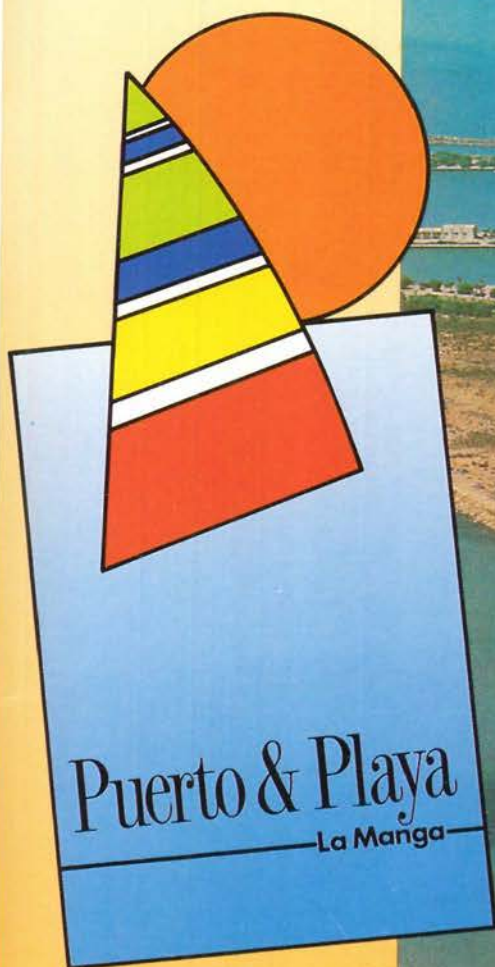

En La Manga del Mar Menor, junto al puerto deportivo Tomás Maestre, se encuentra PUERTO & PLAYA, una urbanización hecha y pensada para los que desean disfrutar de una vivienda junto al mar, gozando del sol y el excelente clima.

PUERTO & PLAYA, una urbanización para disfrutar de la vida todos y cada uno de los días del año; un lugar ideal para los que buscan el relax y la tranquilidad, con todas las ventajas que ofrece un emplazamiento único, en primerísima línea de mar.

- * 378 viviendas de 1,2 y 3 dormitorios.
- * Plazas de garaje.
- * Zona ajardinada.
- * Piscina.
- * Antena vía satélite.



SERVICIOS Y PROYECTOS COOPERATIVOS

C/ NUÑEZ DE BALBOA, 35
28902 GETAFE MADRID
TELF: 682 15 97



MISTER BLACK: Jueves, sábado y domingo tarde
Avda. Juan de la Cierva,30 (Getafe)



ALIEN: Viernes y domingo tarde. Sábado tarde y noche
C/ Castillejos.23 (Fuenlabrada)