

GETAFE EXPRES

Director: Gustavo Jerez Alarces

Número 54 - 9 de noviembre de 1989

30 ptas

Semanario Informativo

LOS ESTUDIANTES CERCAN AL AYUNTAMIENTO

**EL PRESUPUESTO INICIAL PARA 1990 SUPERARA
LOS 7.000 MILLONES**

DEPORTES

MANUEL SAIZ, DIRECTOR TECNICO DEL EQUIPO DE CICLISMO DE LA O.N.C.E.

UN VECINO DE GETAFE AL ASALTO DEL TOUR

EL MOSCARDO A LA CONQUISTA DE LAS MARGARITAS

Auto Ocasión Europa, S. A.
AUTERSA



**NO COMPRE
SU COCHE
DE IMPORTACION
SIN VISITARNOS**

**VEHICULO CON GARANTIA
DE UN AÑO
EN SERVICIOS OFICIALES**



**TODO TIPO DE
COCHES DE
IMPORTACION
A LOS MEJORES
PRECIOS**

**TOTALMENTE
GARANTIZADOS**

**FACILIDADES DE
PAGO**

**¡ HASTA 5 AÑOS
SIN ENTRADA!**

**ABIERTO
SABADOS TARDE**

C/ ALVARO DE BAZAN, 3

Telf.- 695 25 57

GETAFE

Indice

Editorial.....	5
Desde la tarima.....	7
El buzón del lector.....	9
¡Qué país!.....	11
El Visor.....	12-13
Reportaje local: Los estudiantes cercan al Ayuntamiento.....	14-15
Flashes de una semana.....	17
Local: Aprobación inicial de los presupuestos.....	19
Block de notas.....	23
... al sur de Madrid.....	25
Economía.....	33-38
Deportes.....	39-46
Cultura: Sugerencias.....	49
Hurgando en la historia.....	54
Salud.....	58
Guía.....	60
Toros.....	64

Protagonistas

Luis Torrente, nuevo comisario de Getafe.....	21
Manuel Saiz, Director Técnico de la ONCE.....	40-41
Juan José Hernández, un mariachi en Getafe.....	52-53
Interiores: Martín Sanchez.....	57
Estilo Expres: Pilar García.....	62-63

LOS ESTUDIANTES CERCAN AL AYUNTAMIENTO

Más de medio millar de estudiantes de enseñanzas medias y universitarios no admitidos, se manifestaron ante las puertas del ayuntamiento en protesta por el sistema educativo español. Los manifestantes gritaron lemas de protesta contra el sistema de admisión de la Universidad Carlos III, al tiempo que aseguraban que se ha discriminado a los jóvenes con escasos recursos económicos.

PAGS. 14-15

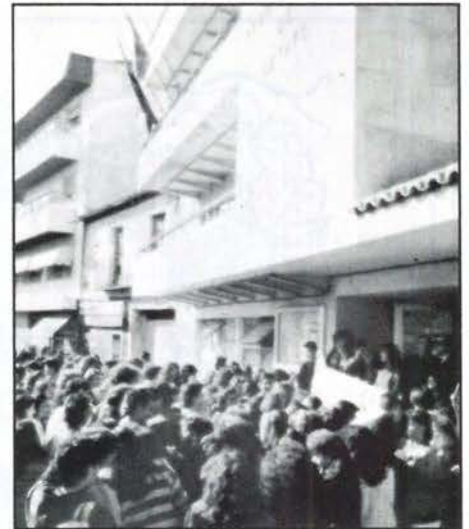

APROBADO INICIALMENTE EL PRESUPUESTO



La aprobación inicial del presupuesto general de Getafe para el año 1990 se efectuó durante el pleno celebrado el pasado jueves día 2. El nuevo presupuesto superará los 7.000 millones de pts., cifra que supone un aumento del 25% con respecto al de años anteriores. La aprobación se realizó con los votos socialistas, a pesar de la abstención del resto de los grupo políticos.

PAG. 19

VIVIENDA

La problemática en torno a la vivienda no sólo continúa, sino que se acrecienta con el paso de los días. El Partido Popular ha calificado como de *ilegal* la aprobación por

parte del resto de grupos políticos de los planes parciales de recalificación de suelo, que convertirá terrenos rústicos en urbanizables.

PAG. 18

LA FIEBRE DEL DIA 1

Un año más se ha celebrado el día de todos los Santos, fecha en que la visita al cementerio se convierte en un culto seguido por millones de personas. Esta circunstancia es aprovechada en algunos sectores para intentar obtener importantes beneficios. En Getafe, el pasado día 1 los ramos de claveles triplicaron su precio, llegándose a pagar 700 pesetas por ellos.

PAG. 39-31

MANUEL SAIZ: "A POR EL TOUR"

El Director Técnico del equipo ciclista de la O.N.C.E. reside en Getafe siempre que el mundo del ciclismo no se lo impide. Bajo sus ordenes se encuentran hombres de la talla de Ruiz Cabestany y en un futuro próximo podría estarlo el propio Marino Lejarreta. Si este hecho se hace realidad, Manuel Saiz asegura con rotundidad ante *GETAFE EXPRES* que el asalto al Tour y al Giro será un hecho.

PAGS. 40-41

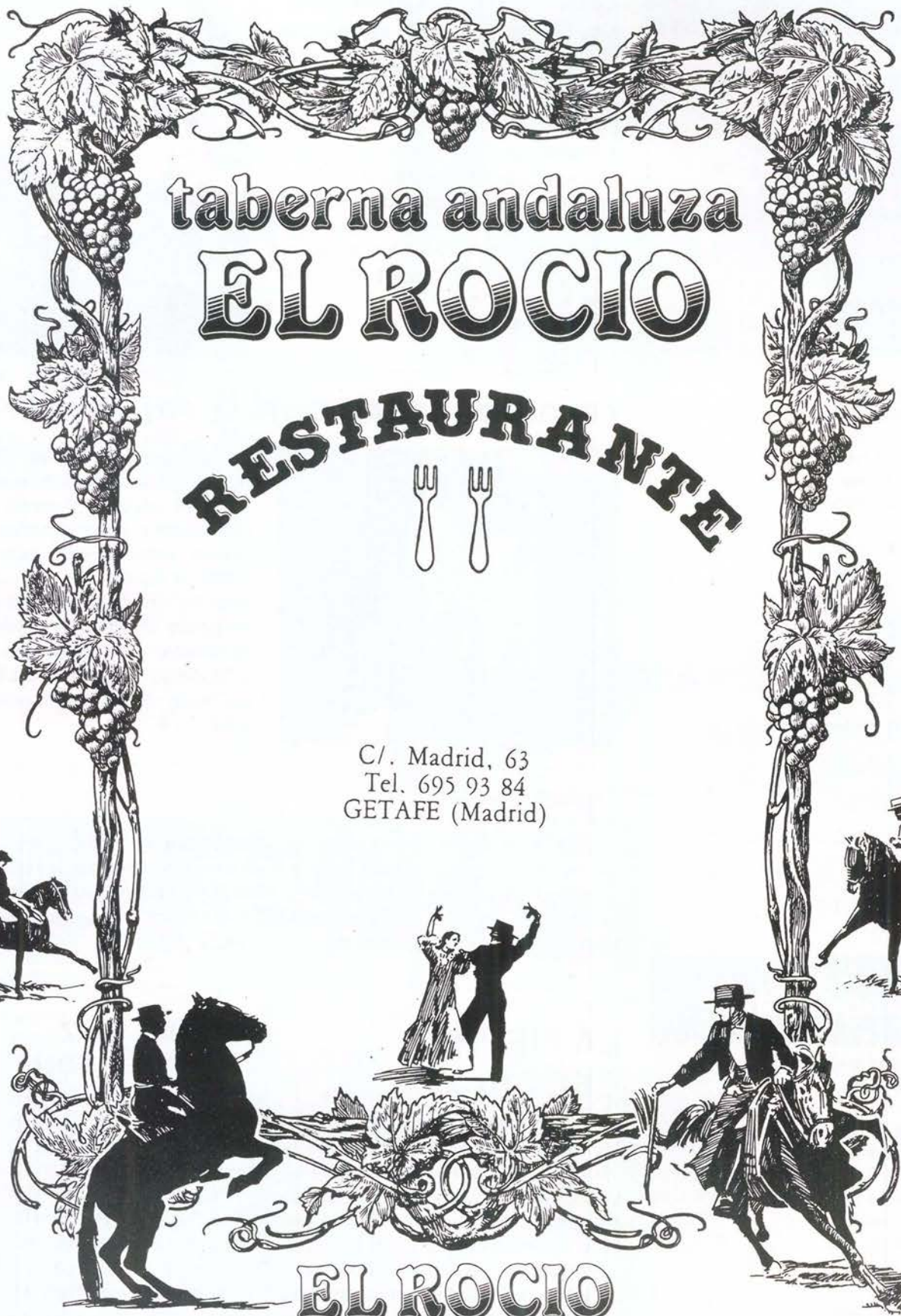

taberna andaluza
EL ROCIO

RESTAURANTE

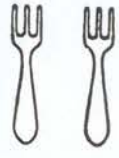

C/. Madrid, 63
Tel. 695 93 84
GETAFE (Madrid)

EL ROCIO

GETAFE
EXPRESDirector
Gustavo JerezSubdirector
Raul CastilloJefe de Redacción
Soledad GalianaRedacción:
José Luis Corrocha-
no, Esther García,
Miguel Martín,
Guillemina Morata,
Victor Manuel
Muñoz, Manuela
Ortiz.Colaboradores:
Andrés Díez, Marcial
Donado, José
Antonio Jiménez,
Julian Zarzosa.Diseño y Montaje
M^a Angeles G. CubasFotografía
Miguel Martín
Noé MoraHumor
Jesús RamosPublicidad
Beni Lopez
Aurora VizosoEdita:
Grupo Triangulo S.
A. Dirección para
todos los servicios: C/
Cuestas Bajas, 11 -1^o
28901 Getafe
(Madrid).
Teléfono : 6825864
Depósito legal:
M. 41.151 -1987**BUZON
DEL LECTOR**

6825864

EDITORIAL**S.O.S. socialista**

La aprobación inicial del presupuesto municipal para el año que inicia la nueva década se sitúa en torno a los 7.300 millones de pesetas. Ello supone un aumento de casi 2.000 millones sobre el del año que finalizamos. Nunca son suficientes, nunca viene mal el dinero, pero 7.000 millones es una cantidad aceptable para afrontar el nuevo ejercicio económico.

Sin embargo, Pedro Castro ha entonado un S.O.S. un tanto desesperado, con la intención de que todos los grupos municipales apoyen la propuesta socialista y aceleren los trámites burocráticos de la Asamblea de Madrid que impiden la llegada puntual de las distintas partidas presupuestarias a los municipios de la comunidad madrileña.

Pero el partido gobernante debe de tener en cuenta que el que pide tiene que dar, y en política este dicho es, si cabe, más cierto aún. Y lo cierto es que en raras y escasas ocasiones la mayoría socialista ha cedido a las pretensiones o propuestas de otros grupos de la oposición; ahora, estos grupos podrían pasar factura al famoso "rodillo socialista".

El Plan Trienal de Inversiones ha sido continuamente exhibido como un claro ejemplo de la preocupación e interés que el gobierno comunitario mantiene por los distintos municipios madrileños y especialmente por los sureños. Las distintas administraciones socialistas se han apresurado a difundir y propagar los nuevos proyectos que se van a hacer realidad gracias a esos presupuestos. Ahora reclaman la ayuda del resto de las formaciones políticas para que estos proyectos salgan adelante.

Es ahora cuando el gobierno municipal se tiene que dar cuenta de que también "ellos" necesitan, pese a las mayorías, el apoyo y la ayuda de otras formaciones. Ahora es cuando se tiene que dar cuenta de que la arrogancia y la soberbia pueden convertirse en peligrosas armas de doble filo, porque alguno les puede replicar: "y ahora... ¿qué?". Habrá que esperar, no obstante, que venza la razón y que al final prime, por encima de todos los posicionamientos partidistas y electorales, el bien del municipio. ■

CARTA DEL DIRECTOR**La soledad plenaria**

Los plenos continúan siendo "reuniones" alejadas del interés de los ciudadanos. No porque en ellas no se debatan asuntos de interés general, porque es precisamente en las sesiones plenarias donde nuestros políticos debaten públicamente todos (o casi todos) los temas que afectan directamente al desarrollo del pueblo que habitamos. Pero salvo raras excepciones el salón de plenos presenta un aspecto más bien desolador. Allí, al fondo, sentados en anchas butacas que forman un semicírculo para poder verse las caras, están ellos, nuestro políticos. Aquí, formados linealmente y, por lo general, a la izquierda de ellos, nosotros, los periodistas, cuyo deber (honorable, todo hay que decirlo) es el de informarles de lo que cuentan, de lo que dicen nuestros/sus políticos. Y, si es necesario, interpretarlo, porque toda información tiene que llevar consigo una justa dosis de crítica (de aquello que se dio en llamar "crítica constructiva" para justificar no se qué,

cómo si hubiera algo que justificar). Y dispersados, aquí y allá, algún que otro oyente interesado.

Los ciudadanos no llegan a interesarse por estos debates periódicos, tal vez porque no tengan tiempo para asistir a ellos, tal vez porque no sean conscientes de su verdadera importancia, tal vez porque muchos no sepan, siquiera, que existen o desconozcan las fechas de su celebración; no lo sé.

Quién sabe si habría que retornar a antiguas costumbres, fijarse en democracias que rozaron la perfección, y hacer los plenos en la Pza. de la Constitución, en la plaza del pueblo, vaya. Y todos con sus túnicas, o vaqueros, o chaquetas (que los tiempos cambian) que intervinieran; todos, que no todo hay que copiarlo al pie de la letra. Quién sabe si así los ciudadanos de Getafe conocerían a sus/nuestros políticos. Imagínenlo. ■

Gustavo Jerez

PEUGEOT 309

HASTA 100.000 PTAS. DE AHORRO

Tráenos tu coche usado y disfruta a cambio del Nuevo Peugeot 309 con un ahorro de hasta 100.000 ptas. En **Gasolina o Diesel**. Como tú lo quieres por diseño, prestaciones, economía, potencia y equipamiento:

elevadas, eléctrico, bloqueo de puertas centralizado y hasta aire acondicionado. Peugeot 309. Como tú lo quieres.

PEUGEOT 309
Es OTRA HISTORIA



Oferta válida durante este mes, para unidades en stock.

GEMOVIL, S.A.

Calle de Leganés, 23. Tel.: 695 31 82
Ctra. Andalucía, Km. 14,300. Tel.: 695 73 84
Avda. de las Ciudades, 10. Tel.: 695 23 64
Centro Comercial Getafe-3 (Sector Tres) GETAFE

**su concesionario
PEUGEOT TALBOT**



Premio Nobel

Cornudo lagartija. Cornudo zascandil de escasa entidad y aún menor entendimiento. Es especie que sueña con ganar la flor natural en el certamen convocado por la caja de ahorros de su provincia; suele diñarla sin haber abdicado de su esperanza.

Cornudo lagarto. Cornudo caracol de piel dura y escamosa. Es especie de mala baba (y aun de mala leche), que cree tener patentado el cuerno. ¡Craso error!.

Cornudo lagartón. El voluminoso y de hábitos resabiados. Su presencia es molesta, quizá por notoria. Suele ser aficionado a la buena mesa, sobre todo si paga el prójimo. Es especie que aguanta poco la soledad y frecuente el trato de las rameras para escuchar un corazón latiendo.

Cornudo lavándula. El que se adorna la cuerna con la aromática florecilla silvestre que le da nombre. San Francisco de Asís fue célibe; de no haberlo sido, se supone que hubiera militado en la regla que ahora se dice. Es especie a la que nacen alitas de suave plumón en los cuernos.

Cornudo lavativa. El que se supone que la cuerna admite la enema de agua de rosas. Es especie que confunde su circunstancia con los signos del zodiaco mal delineados.

Cornudo lechuza. El que silba sin más propósito que el de joder la marrana. Es especie a la que se aconseja correr a garrotazos y cantazos.

Cornudo legal. Cornudo milagrero no necesariamente estéril. Suele hallar muy benemérito consuelo pensando en el salto atrás. Es especie que sólo lee lo que le recomienda la asociación que dicen Apostolado de la Prensa.

Cornudo liberal. El que no admite ser cornificado pero encuentra disculpable el que puedan serlo los

demás. Es especie que jamás menciona la ley del embudo.

Cornudo liberto. El que respira con satisfacción cuando descubre que la esposa lo cornifica. Es especie digna del cielo y los altares, que a otros -por menos- les encienden cirios.

Cornudo licántropo. Cornudo ulcerado al que, en determinadas fases de la luna, se le afilan los colmillos; encierra cierto peligro y debe vacunársele contra la rabia. En domesticidad es especie cinófila que hace tremendas cochinas con los perros.

Cornudo lipendi. El que no sabe ni la tabla de multiplicar pero sonrre sin darse un punto de descanso. Es especie optimista y agradecida, ¡da gusto con ella!.

Cornudo lírico-cómico-bailable. El que es alegre, jaranero y cachondón. Su sola presencia puede animar cualquier velada. Es especie que fomenta el entendimiento entre los pueblos.

Cornudo llorón. Cornudo jeremíaco.

Cornudo lobo. Cornudo paladín al que



se amansa recibándole la bolsa. Si se llama Teoprépidos Pulpis Barberáns y es partidario del Batis Balompie, puede ser relativamente peligroso. Es especie que, al fin y a la postre, sale bastante barata.

Cornudo luético. Cornudo sifilítico.

Cornudo luminoso. O fosforescente. El que tiene luz propia, como las estrellas y a diferencia de los astros; la cuerna le brilla a guisa de la aureola de los santos mártires. Es especie decorativa, si bien de escasa utilidad pública.

Cornudo malabar. El que se reconforta haciendo juegos de equilibrio con la cuerna. Es especie menuda y pizpireta, que anda a saltitos.

Cornudo maldito. Cornudo rabioso. **Cornudo mamarracho.** El que se piensa lo que no es y supone que ser cornudo encierra mayor mérito. Es especie que, sobre todo al principio, puede presentar ciertas dificultades de aclimatación.

Cornudo manchesteriano. El que supone, con manifiesto error, que la cuerna va de lui mème. Es especie a la que los guardias urbanos le escupen en el tupé y en el cogote sin pedir permiso.

Cornudo mapamundi. El que, al cargarse de miedo, pinta la Melanesia y la Polinesia en el calzoncillo. Es especie apestosa y de chicha y nabo, que muge haciendo gorgoritos. ■

Del libro "Rol de Cornudos" de Camilo José Cela, Premio Nobel de Literatura.

EUROCOR, S. A.

ALMACEN CORTE DE CHAPA A MEDIDA

Políg. San Marcos

C/. G - Parcela C - 22

Teléf. 682 81 82

Ap. Correos, 48 - Getafe

28900 Getafe (Madrid)



EQUILIBRADO de ROTORES
EJES
TURBINAS
POLEAS, etc.

C/. G - Parcelas 23-24

Polígono San Marcos

Teléf. 682 16 22

GETAFE (Madrid)



Los textos destinados a esta sección no podrán exceder de 30 líneas mecanografiadas y deberá adjuntarse en nº de D.N.I., si lo prefieren podrán hacer las consultas por teléfono todos los martes de 11 a 12,30

Hay que tener mucho morro

Yo soy un parado más y cuando en el mes de agosto me llamaron del paro para acudir a la oferta de empleo de la empresa Tecalemit S.A. me pareció bien. Se trataba de cubrir unos puestos de trabajo como peones durante el mes de vacaciones de otros empleados, en horario nocturno y sin ser mucha la paga de ese único mes, de todas formas las plazas estaban cubiertas.

Cuando en octubre me volvieron a llamar para la misma empresa ya iba "mosqueado". Me presenté ante la misma oficina y sin ningún reparo me dijeron que se trataba de hacer una prueba durante 15 días para un contrato temporal de 3 meses más o menos, pero que si me interesaba tendría que esperar turno porque ya había 4 personas apuntadas y por lo tanto mis 15 días de prueba me correspondían dentro de unos 2 meses, todo ello para cubrir la misma plaza de peón que habían ofertado en agosto.

Supongo que legalmente los 15 días de prueba en todo contrato son válidos, pero no creo que se pueda usar la ley de esa manera y cogida por los pelos, aprovechar las necesidades de la gente para cubrir una plaza teniendo tres o cuatro meses a trabajadores en prueba durante 15 días tras los cuales se les dice "muy bien, has cumplido y ya te llamaremos". La lástima es que este tipo de cosas no se controlan en el I.N.E.M. y más bien sirven para engrosar el número de peticiones de trabajadores y el movimiento de papeleos y cifras aunque no aumente realmente el número de puestos de trabajo. En verdad hay que tener mucho morro para usar de una manera tan descarada a unas personas que bastante tenemos con no tener un puesto de trabajo. ■

Pedro Rubio (Getafe)

TIN GLADO GETAFENSE

Indiana y su hermano Masco

Para algunos partidos políticos los comicios electorales se plantean como "la última cruzada", lanzándose desesperadamente a la "busca del voto perdido". En algunos casos da la sensación de que el voto está tan perdido que no hay quien lo encuentre. Pero el 29-O todos lo encontraron. Los del PSOE respiraban hondo con lo del escaño 176, que tan en jaque trajo a nuestro mandatarios, hasta el punto que Pedro Castro enfiló para Madrid para poder ver los resultados vía satélite con parabólica. Los del CDS estaban más serios, pero satisfechos por aquello de que habían mejorado los resultados de las europeas en nuestro pueblo. En la sede de Izquierda Unida había bocatas,

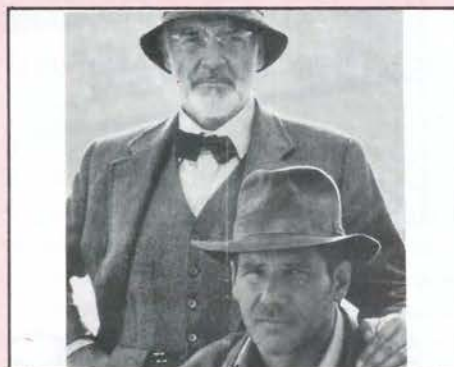

cerveza y alegría para dar y tomar, decían que le habían dado un buen repaso a los del PP. Y los del PP estaban contentos porque venían a decir que habían dejado a la altura del betún a los de Izquierda Unida, y además, ellos también tienen sede con bar. Lo del betún debía de ser porque los de IU sólo les han superado en algo más de 2000 votos.

Algunos tendrían que intervenir en las películas de Indiana Jones, pero no haciendo el papel del padre (que para eso ya está Sean Connery) sino el del hermano Masco. ■



MECANIZACIONES EN GENERAL
ESTAMPACIONES Y UTILLAJE
CALEFACCION

INDUSTRIAS

CEL

FABRICADOS

LEMA

APARATOS PARA IMPERMEABILIZACIONES

C/ Impresores, 38
28906 GETAFE (Madrid)

Tels.: 695 99 71
695 60 07

SOMOS ESPECIALISTAS EN RESOLVER SUS PROBLEMAS DE GESTIÓN
ADAPTANDOLOS A LA SOLUCIÓN INFORMÁTICA QUE PRECISE

¡CONOZCANOS!

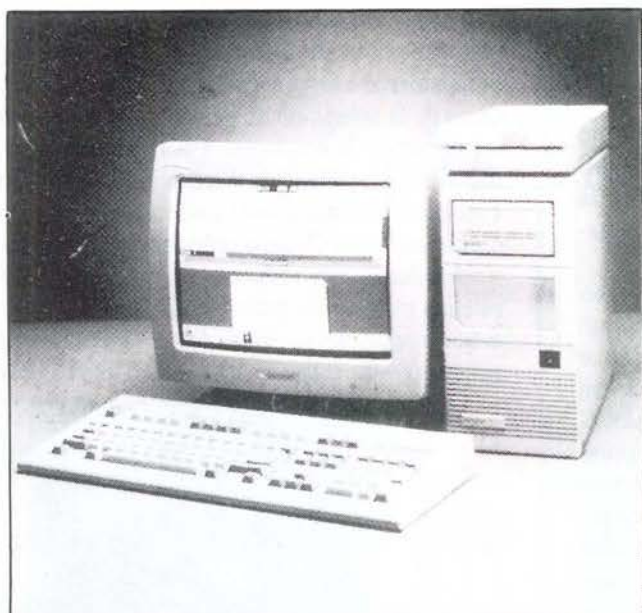

Somos Concesionarios Oficiales de las más prestigiosas marcas de ordenadores profesionales. le asesoramos en la elección del equipo informático que mejor se adapte a las necesidades de su empresa.

Tenemos una amplia selección de los mejores modelos disponibles en el mercado.

Le instalamos, formamos y mantenemos la solución informática que a usted le hace falta.

SELECCIONE ENTRE:

IBM

**LOGIC
CONTROL**

KORTEX

AMSTRAD

FUJITSU

UNISYS

CTOH

Tandon

**hp HEWLETT
PACKARD**

SERINGE, S.A. Infórmese y asista a nuestros cursos
de formación en sus distintas especialidades

¡CONOZCANOS, ESTAMOS MUY CERCA DE USTED!

**SERINMO
S.A.**

CENTRO DE ESTUDIOS INFORMATICOS

Av. Portugal, 10
614 07 65
MOSTOLES

**SERIN TO
S.L.** 
CENTRO DE INFORMÁTICA

Terreros, 2
691 36 16
PINTO

SERINGE, S.A.

SERVICIOS INFORMATICOS

Magdalena, 8
682 71 28 696 91 85
GETAFE

El disputado diputado 176

El disputado diputado 176 podría caer definitivamente de lado del Partido Socialdemócrata Obra del Espíritu, precisamente por las condiciones espirituales de esta formación política, que de esta forma podría seguir gobernando por obra y gracia de Dios.

Esto es así porque sí. Pero además porque los votos de los inmortales valen doble y si el inmortal es un Dios triple y si el Dios inmortal es un "marquez" el cuatriple y si... Total que la Junta Inquisitorial ha decidido que si existe un ser que es todo eso y mucho más (ya saben latín-lover y

tal cual) su voto debe valer mucho más que el de los demás, tristes e ignorantes mortales.

Así pues, el voto 176 que renueva mayorías absolutas y engorda mentalidades absolutistas está decantado y oigan, con toda razón, que no todos son enviados de los Dioses y no todos, por lo tanto, somos iguales.

Y es que... el que nace bonito. ■



La Cooperativa "Julio Iglesias" embargada

En la populosa Miami Beach, al parecer, 4.000 cooperativistas de la sociedad "Julio Iglesias" han denunciado un embargo hipotecario sobre sus viviendas al desaparecer un dinero entregado a la junta rectora.

Según cuentan los propios miembros de la cooperativa, "el pastel" se descubrió por casualidad al revisar uno de ellos sus escrituras en el registro de la propiedad. Ante el embargo judicial los cooperativistas decidieron interrogar a los representantes de la sociedad y cual no sería su sorpresa al recibir esta respuesta: "los

230 millones que faltan están justificados por nuestro ídolo en ropa interior femenina, esa sí de la mejor calidad a modo de inversión altamente rentable a corto y medio plazo". Ni una sola palabra más se le pudo sacar a la junta rectora de esta cooperativa que tiene como santo y seña al conocido artista.

Ante las reclamaciones de los vecinos, un juez de Miami ha decidido que todas las prendas íntimas sean repartidas entre los cooperativistas, quienes de este modo se han visto no sólo embargados sino también embargados. ■

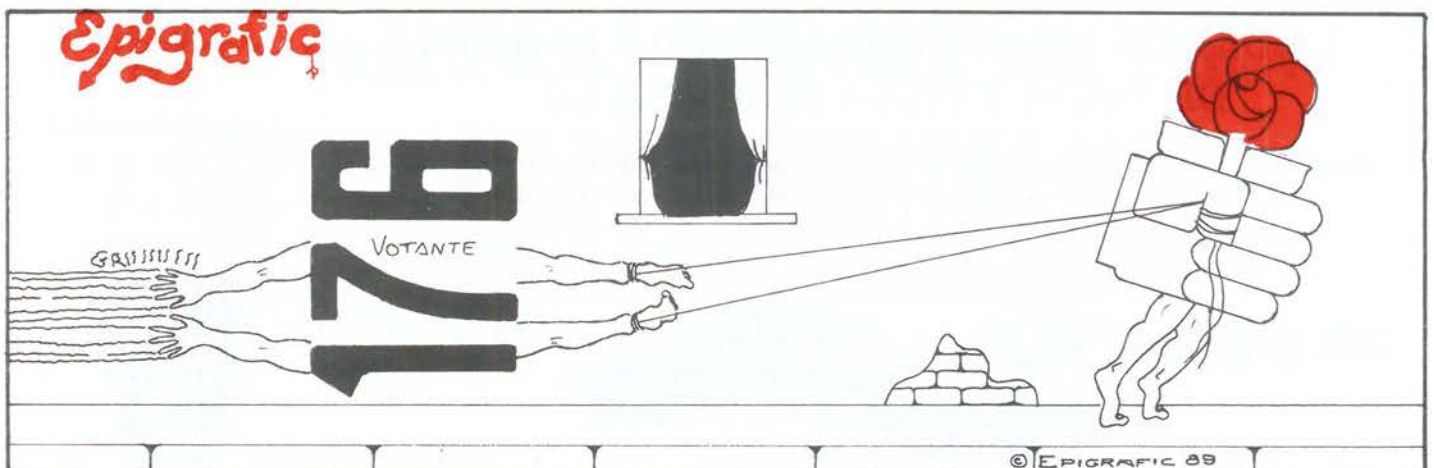

Contaminación

El gobierno municipal ha aprobado la ordenanza reguladora del control de contaminación acústica, atmosférica, etc. Durante el mes de julio ya se aplicó esta normativa para regular todo lo relacionado con los ruidos de discotecas, aparatos de aire acondicionado, etc., exigiendo unos máximos y unos mínimos de decibelios que los distintos locales se han visto obligados a respetar.■



"Leguina durante la inauguración de la estación de vigilancia de contaminación"

Profesores para el Conservatorio

El Conservatorio de Getafe contará con seis nuevos profesores, al haberse aprobado en el pleno la contratación de seis personas por tiempo indefinido que aumentarán la plantilla docente de este centro.

Los profesores son de violoncello, trompeta, flauta, solfeo y viola, esta última asignatura será impartida por el profesor Chang-Chum Ma.■



Autobús universitario

Desde el pasado 2 de noviembre se ha reanudado el servicio del llamado "autobús universitario", que permite a los estudiantes de Getafe el recorrido directo desde la localidad hasta el campus de la Complutense sito en la Ciudad Universitaria.

Existen dos modalidades para el uso del susodicho servicio, la compra de billete sencillo en el propio autobús o la adquisición del carnet universitario, usado actualmente por 132 estudiantes, y cuyo precio depende de los días lectivos de cada mes.

Los horarios de salida son: 7, 7:05, 8, 9:20, 14 y 14:30, partiendo el autobús, en todos los casos, del Sector III, salvo en el de las 7:05, que sale de la Pza. Gral. Palacios.■

LE DAMOS 150.000PTAS. A USTED Y 6 MESES DE VACACIONES A SU BOLSILLO

Porque ahora ROVER le ofrece, además de sus excepcionales gamas ROVER 216 y MONTEGO, 150.000 ptas, más por su vehículo usado y no pagar ni una cuota hasta abril del 90.

Montego. Desde 1.840.000 ptas

Rover 216. Desde 1.645.000 ptas



COMASA

Avda.de España,5
Tef. 696 28 15
GETAFE



Octavillas contra la "pasividad sindical"

La semana pasada aparecieron en las calles de Getafe unas octavillas que denunciaban la pasividad sindical en RENFE. El autor del texto aseguraba que *"llama la atención la pasividad con que sus secciones ferroviarias (las sindicales) contemplan las argucias y artimañas que ha empleado RENFE con los mayores de 55 años, para arrancarles su conformidad a una jubilación voluntaria que, en realidad, no es voluntaria, sino conseguida bajo un auténtico amedrentamiento laboral con el apoyo de tontos útiles"*. ■



Cooperativa Pablo Iglesias

El Ayuntamiento instará a la Dirección General de Cooperativas para que intervenga en la problemática que existe en torno a la Cooperativa Pablo Iglesias. Esta medida se adopta toda vez que los vecinos creen infructuosos todos los intentos realizados para solucionar el problema directamente.

Jesús Neira comentó a *GETAFE EXPRES* que *"si existe patrimonio, como se piensa que existe, la solución es venderlo y pagar la deuda"*. ■

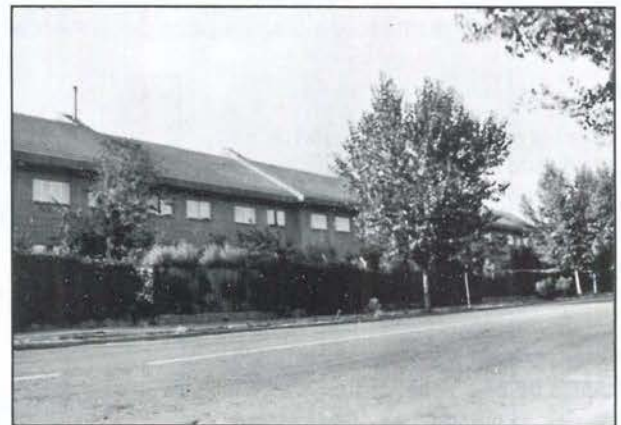

Casa de Murcia

Más de 700 familias murcianas residentes en Getafe van a poder disfrutar de una casa común. El presidente de esta nueva Casa de Murcia, Antonio Díaz, comentó a *GETAFE EXPRES* que ya se han aprobado los estatutos y que en próximas reuniones se decidirá el lugar de construcción junto con el modo de realizar su financiación. Con esta casa regional serán ya 4 las existentes en nuestra localidad. ■

ALTA PRECISION INDUSTRIA MECANICA

aprim, s.l.

FABRICACION DE PIEZAS PARA AUTOMOVILES

Carretera de Toledo, km. 11,800 • Getafe (Madrid) • Teléfono 695 38 58

Concentración estudiantil frente al Ayuntamiento

“Universidad para la Zona Sur”

La política educativa del gobierno es el centro de la controversia entre los estudiantes de Getafe. Desde el comienzo del curso escolar ya se han producido 3 manifestaciones estudiantiles en las que han participado jóvenes de BUP, FP, y Colectivo de no admitidos en la Universidad para protestar por el actual sistema educativo al que consideran selectivo, al tiempo que aseguran estar convencidos de que al hijo del obrero cada vez se le van poniendo mayor número de trabas para poder acceder a la Universidad.

Ya en un principio, la creación de una Universidad de la Zona Sur atrajo numerosos comentarios a favor y en contra de ella, algunos la consideraban como un gueto, otros como selectiva y entre esas dos posturas aún estamos. Los estudiantes piensan que siendo una universidad para la Zona Sur tienen prioridad para entrar en ella los estudiantes de esta zona, enfrente está la postura del Ayuntamiento, y del alcalde como su máximo representante, para el que hablar de una Universidad de la Zona Sur es adoptar una actitud racista, afirma que: “no puede ser un gueto sino que tiene que haber una interrelación de clases”.

Esta controversia es uno de los diversos motivos por los que estudiantes de BUP, FP y no admitidos se han lanzado a la calle cuando han visto que sólo 74 de los 400 alumnos que actualmente estudian en la Carlos III son de la Zona Sur, mientras que miles de jóvenes residentes en esta zona se han quedado en la calle o, en su defecto, se han tenido que marchar a Castilla la Mancha, Toledo, etc...

“El Ministerio de Educación y Ciencia es una burocratada que nos impide estudiar y ser algo el día de mañana, impide ser lo que nosotros queremos ser”.



Reportaje

Durante el transcurso de la última movilización de estudiantes, tuvieron un encuentro con el alcalde, Pedro Castro, y con el concejal de educación, Sr. Caño, en el que hicieron un balance de las cosas que se le pidieron hace unos años y que no se han solucionado; entre estos temas estaba la supresión de la selectividad y números clausos, así como la creación de más universidades para poder albergar a todos los jóvenes que deseen estudiar, reivindicaciones que no corresponden. Los estudiantes afirmaron que se veían obligados a salir a la calle y protestar por una política educativa con la que no estaban de acuerdo, **"queremos cambiarla ya que el futuro es nuestro"**. Afirmaron que incluso ellos desde su posición de estudiantes preveían desde hace mucho tiempo esta falta de plazas de acceso a la universidad que el gobierno no ha previsto.

Posición del Ayuntamiento

En este caso se muestran como intermediarios entre los estudiantes y el Ministerio de Educación, el alcalde piensa recoger las inquietudes de los estudiantes y mandarlas al Ministerio. Por otra parte en su concepto de universidad no entra la posibilidad de hablar de una universidad exclusiva para la Zona Sur: **"no puede ser una Universidad para obreros, no se puede marginar a otros ciudadanos"**. Les manifestó que su postura era defender la libertad absoluta para que los jóvenes de Getafe puedan estudiar donde les de la gana sin que esto suponga coste.

Por su parte el conceja de educación, Sr. Caño, partió en su intervención de la base de que los estudiantes tenían razón y que, en el distrito de Madrid, se necesitan más plazas, ateniéndose a ello propuso a los estudiantes la creación de una comisión estable en la que estén representados todos los alumnos de enseñanzas medias y FP, junto con los representantes de los diversos partidos políticos con representación en el Ayuntamiento y él mismo, **"esta mesa estable nos permitirá tener un núcleo de acción organizado donde se plantee las cosas prioritarias que necesitáis"**.

El ambiente a la salida de esta reunión era



"Nos lleváis diciendo que defendéis la libertad de los estudiantes desde hace años y desde que salimos a movilizarnos para decir que no estábamos de acuerdo con vuestra política educativa y aún no tenemos soluciones".

bastante reacio por parte de los estudiantes, porque según comentó a GETAFE EXPRES un miembro de la Coordinadora de estudiantes la posición del Ayuntamiento es bastante hipócrita ya que siempre les están dando largas y nunca soluciones, **"no vamos a aceptar más prórrogas, lo único que pretenden es institucionalizar el tema, reconocer que las cosas están mal pero lavarse las manos, esa es su política"**. Los estudiantes quieren propuestas concretas para solucionar sus problemas y no aceptan ese apoyo moral que no les sirve para nada, **"¿también estabais con nosotros cuando nos pegaban los maderos por**

manifestarnos".

Coordinadora de estudiantes

Aunque parezca que estos jóvenes son una minoría y se muevan por un impulso repentino, ellos están organizados mediante una Coordinadora de estudiantes de la Zona Sur que surgió a partir del problema de los no admitidos en la Universidad y que han ido entrando en contacto con los problemas de las enseñanzas medias. Esta coordinadora ha contactado con estudiantes de la Zona Sur, Parla, Leganés, Móstoles y Alcorcón aunque tiene el mayor núcleo de simpatizantes en Getafe. Según la definición que dió uno de los integrantes de dicha coordinadora a GETAFE EXPRES **"es una puesta en común de lo que se habla en los institutos"**. Esta coordinadora quiso dejar claro que son independientes del sindicato de estudiantes la que consideran bastante burócrata, **"igual que nos vendieron la otra vez nos pueden vender ahora"**. También nos manifestaron que no tienen previsto rendirse fácilmente sino que sus aspiraciones van encaminadas a continuar con las movilizaciones, contactar con los universitarios para que reivindicquen sus problemas y moverse incluso a nivel nacional. ■

Guillermina Morata
Fotos: Miguel Martín

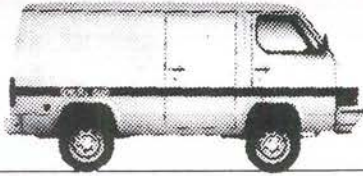

Trade 2.0 Furgón.
También versión techo alto.

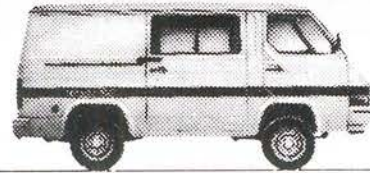

Trade 2.8 Combi 6.
También versión techo alto.

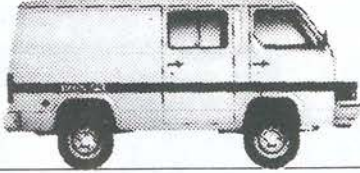

Trade 2.0 Combi 6.
También versión techo alto.

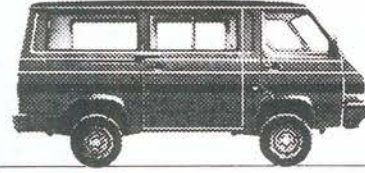

Trade 2.8 Combi 9.
También versión techo alto.

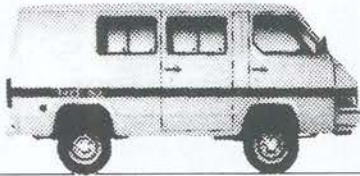

Trade 2.0 Combi 9.

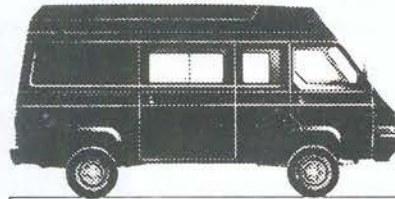

Trade 2.8 Combi 6 largo techo alto.
También versiones Furgón y Combi 9.



Trade 2.8 Chasis cabina.
Versiones en 3 largos diferentes.



Trade 2.8 Combi 9.
También versión largo techo alto.

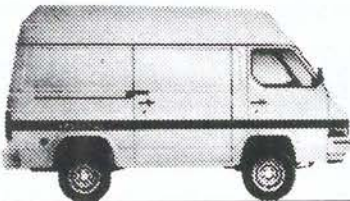

Trade 2.8 Furgón techo alto.
También versión techo bajo.

Nissan Trade:
Toneladas de sentido práctico.



**Hay toneladas de razones
para comprar su Nissan Trade.**

MAS DE 600 PUNTOS A SU SERVICIO EN TODA ESPAÑA.

SAN MARCOS MOTOR, S.A.

POLIGONO INDUSTRIAL "SAN MARCOS"
CALLE MARCONI

TELEF. 682 42 62
28906 GETAFE (MADRID)

El dinero del Plan Trienal no llega

El Plan Trienal de Inversiones (1989-91) de la Comunidad Autónoma de Madrid, que significaba un total de 1.633.643.250 de pts. destinadas a Getafe, ha quedado obsoleto, según palabras del propio concejal de Hacienda y Patrimonio, Antonio Alonso. Estas declaraciones surgen ante el retraso en su aprobación debido al posicionamiento de la Asamblea Madrileña.

Ello ha supuesto la realización de un nuevo proyecto por parte del Ayuntamiento de Getafe, en el que se replantea el presupuesto desde un punto de vista técnico y económico. El retraso de la aprobación por parte de la Asamblea comunitaria ha significado, "una variación en el ritmo de ejecución de las distintas obras y, por tanto, un desfase en el tiempo previsto para estas". La revisión incide sobre el presupuesto previsto para el año 1991, "ya que algunas obras que tenían que haberse realizado en el 90, tendrán que llevarse a cabo en el siguiente".

Esta no es la primera vez que el gobierno local solicita públicamente al regional la aceleración de los trámites que permitan la pronta recepción del dinero.



Eduardo Mangada y Joaquín Leguina están cambiando la sonrisa por la preocupación.

Fue precisamente esta situación la que provocó que Pedro Castro, alcalde de Getafe, exclamara durante la sesión plenaria que se desarrolló el pasado día 2 "¡esto se hunde!". La preocupación del alcalde está justificada si tenemos en cuenta que varios proyectos tenían que estar ya en marcha. ■

FLASES DE UNA SEMANA

Amenaza con pistola

Si usted sufre un accidente de tráfico deberá de andarse con mucho ojo. No solo por los daños que el golpe le pueda ocasionar, sino también por la ira del otro conductor. Una colisión entre dos vehículos en la C/ Polvoranca pudo traer consecuencias irreversibles si no hubiera sido por la acertada intervención de las Fuerzas del Orden. Tras la colisión, los ocupantes de ambos coches iniciaron una discusión que se puede decir que finalizó cuando uno de ellos extrajo de uno de sus bolsillos una navaja y una pistola, que al final resultó ser de aire comprimido. Pero el susto ahí quedó. ■

Su hijo no les deja entrar a casa

Un matrimonio que habita en una vivienda de la C/ Escaño no pudo acceder a su domicilio el pasado día 30 de octubre, al impedirles la entrada su propio hijo. Según fuentes policiales, el joven seguía un tratamiento de desintoxicación. ■

Robo en una ermita

Un curioso robo se produjo la semana pasada en la plaza de la ermita de Rufino. Unos intrusos penetraron en la ermita y sacaron dos imágenes de la misma. Una de ellas apareció en las inmediaciones de la propia ermita y la otra en la C/ de la Perdiz. ■



Don Fadrique, 20

Getafe

CLINICA DENTAL EUROCLINIC

- ORTODONCIA
- ENDODONCIA
- CIRUGIA ORAL
- ODONTOPEDIATRIA
- ODONTOLOGIA GENERAL
- LIMPIEZA POR ULTRASONIDO
- OBTURACIONES (EMPASTES)
- TRATAMIENTOS DE PREVENCIÓN
- PROTESIS FIJAS Y REMOVIBLES

Consulta diaria mañana y tarde previa petición de hora

PRESUPUESTOS GRATUITOS

Perales, 2 Local

Tel. 696 75 32

GETAFE

Aprobados los planes de recalificación del suelo en el que se ubicarán las viviendas sociales

El PP denuncia ilegalidades en la tramitación

El Partido Popular mediante su portavoz, Jesús Carmelo, acusó al Ayuntamiento de aprobar ilegalmente unos planes parciales de recalificación del suelo que consiste en el cambio de terrenos rústicos a urbanizables, ya que considera que este plan no se podía aprobar mientras que no se aprueben los planes generales municipales, que tienen como objetivo la delimitación de los diferentes suelos.



¡¡ Vaya, Vaya!! Bar

Sin playa pero . . . con mucha cerveza

Fuenlabrada, 12 GETAFE

En concreto estos terrenos que se quieren recalificar son los terrenos de "El Casar" y "Los Espartales" donde se construirán las viviendas que se acogen al Plan General de Viviendas. En "El Casar" se construirán 250 viviendas sobre un espacio de 160.000 m² y en "Los Espartales" sobre un terreno de 400.000 m² se edificarán unas 750 viviendas.

Durante el transcurso del pleno del Ayuntamiento celebrado el día 2 de Noviembre se aprobó inicialmente el Plan Parcial de Ordenación Urbana con los votos favorables de todas las fuerzas políticas menos del Partido Popular, que se abstuvo porque, desde su punto de vista, considera que no se puede redactar un plan parcial que no venga especificado en el sector correspondiente del Plan General; además comentó a la redacción de Getafe Expres que la legislación del suelo no permite aprobar este mismo plan hasta que el suelo no esté clasificado como urbanizable programado, "se tiene que producir un cambio en la clasificación del suelo de rústico a urbanizable para "El Casar" y "Los Espartales" y falta la aprobación de la Consejería de Política Territorial".

Concejalía de Urbanismo

El concejal de Urbanismo del Ayuntamiento, Jesús Neira, manifestó durante la sesión plenaria, que cuando se trae un proyecto al pleno es porque se puede aprobar, además comentó que la ley autoriza a aprobar los planes posteriores siempre que no deroguen los generales, los cuales están aprobados inicialmente y mandados a Madrid para su aprobación definitiva, por lo cual es posible, según la ley, proceder a la aprobación inicial del plan parcial. Jesús Neira declaró a Getafe Expres que esta aprobación define cuales son las parcelas, donde van las viviendas y cuales son las infraestructuras de saneamiento de agua y de luz que llevan, además de la delimitación exacta del polígono del número de viviendas, "hemos aprobado inicialmente, ahora se tiene que publicar en el Boletín Oficial del Estado y esperar que se presenten las distintas alegaciones, que se contestarán". ■

Guillemina Morata
Foto: Miguel Martín



El precio de la vivienda se encarece a pasos agigantados

Aprobación inicial del presupuesto para el año 1990

Suben las inversiones y disminuye el índice de endeudamiento

La nota más destacada en el apartado de presupuestos se refiere al capítulo de inversiones, que se sitúa para este año en los 2.304 millones de pesetas. Por otro lado, el índice de endeudamiento se rebaja y se aprecia un mayor crecimiento en los gastos, motivado por el crecimiento de personal. **Antonio Alonso**, delegado de Hacienda compareció en el pasado Pleno, respondiendo a la importancia y desarrollo del área social en el examen global de los presupuestos y retó a las restantes formaciones políticas a examinar con detalle el crecimiento de este área entre los años 79 y 89. **Adolfo Gilaberte**, concejal de IU, valoró también positivamente este alza, al mismo tiempo que la portavoz del CDS, **Mercedes Alcalá**, hacía especial hincapié en el tema de ingresos y proponía la elaboración de una serie de enmiendas encaminadas a que dicho crecimiento *"se destine a gastos y, sobre todo, a prestaciones sociales"*. Por su parte, **Quirós**, representante del PP, se refirió al tema en relación al correcto encauzamiento de los presupuestos. *"Hay que saber qué calle hay que hacer, qué farola hay que poner o qué parque hay que plantar"*.

El resultado final fue la aprobación con el voto a favor del PSOE y la abstención *"por razones obvias"* del resto de los partidos

políticos representados en el Pleno. El alcalde **Pedro Castro** en un momento de su actuación instó a los cuatro portavoces a *"presionar a la Asamblea de Madrid. Esto se hunde"*, afirmó refiriéndose al bloqueo de la Comunidad Autónoma en el tema de presupuestos.

El área de Promoción Industrial ve mermado su presupuesto

Las delegaciones de Urbanismo, Servicios Generales y Social serán las que experimentarán para el próximo año un mayor índice presupuestario. En esta última cabe destacar el notable ascenso del área de Deportes, que sube su presupuesto consolidado de gastos un 347% respecto del año anterior. Así mismo, la Enseñanza sufre un bajón del 14'31% respecto al 89, situándose su presupuesto en torno a los 235 millones de pesetas. El presupuesto asignado para Servicios Generales será de algo más de 1.705 millones y la mayor subida se aprecia en el área de Limpieza Viaria.

La delegación de Urbanismo se sitúa en el tercer puesto del "ranking" presupuestario para el año 90, con más de 1.617 millones, experimentando así una subida del 71'60% respecto al 89. A ésta le siguen las delegaciones de Seguridad y Hacienda, que se



Antonio Alonso, concejal de hacienda

reparten entre ambas cerca de los 805 millones de pesetas. El área de Sanidad y Consumo ve mermado su presupuesto para Medio Ambiente en algo más de la mitad y Promoción Industrial disminuye en un 24'45%, siendo ésta la delegación dotada con menor presupuesto, el cual oscila entre algo más de los 64 millones de pesetas. Esto es debido, en gran medida, al "traslado" de presupuestos a la empresa municipal G.I.S.A. (Getafe Iniciativas S.A.). Por último, los gastos de Administración y "varios" experimentan una subida del 17'64% con respecto a este año, situándose en casi los 530 millones de pesetas. El presupuesto consolidado de gastos para 1.990 asciende a un total de más de 7.000 millones de pesetas. ■

Manuela Ortiz

C/ Madrid, nº 56 1º
Tlfn: 695 30 34
GETAFE



- * MEDICINA ESTETICA
- * OBESIDAD
- * CELULITIS
- * ADELGAZAMIENTO LOCALIZADO
- * TABAQUISMO

C/ Ampurdan, nº 4
Tlfn: 686 72 08
ZARZAQUEMADA

- * LASER MEDICO CO₂
- * LESIONES DEPORTIVAS
- * ARTROSIS
- * HEMORROIDES
- * VARICES

Introduce la pasión en tu vida.

Ya está aquí. Esperándote en tu Concesionario. La pasión por el nuevo Uno.

Nuevo Fiat Uno.

Te va a sorprender porque es único en funcionamiento. Económico, brillante y deportivo.

Definitivamente quedarás envuelto en la pasión del Uno. No retrases más la cita con la pasión de tu vida. Ven ya a tu Concesionario y elige una versión para tu pasión.

P.V.P. desde 998.000 Ptas.

Danes, Benton & Bowles



VERSIONES	CILINDRADA (c.c.)	POT. MAX. (CV.)	VEL. MAX. (Km/h.)	ACELERACION 0-100 Km/h. (seg.)	CONSUMO a 90 Km/h. (l/100 Km.)
UNO 45/5 3/5 p.	999	45	145	17,00	4,60/4,30
UNO 60 S 3/5 P.	1.108	57	155	13,90	4,50
UNO SELECTA i.e. 5 p.	1.372	72	157	14,00	5,40
UNO 70 SX i.e. 3/5 p.	1.372	72	170	11,40	5,20
UNO TURBO i.e. 3 p.	1.372	118	204	7,70	5,80
UNO D / DS 3/5 p.	1.697	58	155	15,90	4,40

Uno, che passione!

Concesionario Oficial:

LORENZO SALCEDO, S. A.

Ctra. de Toledo, km. 14,500. Tel. 681 62 63

Getafe-Madrid

ABRIMOS SABADOS Y DOMINGOS

FIAT

TECNOLOGIA LIDER

Nuevo comisario de Getafe

Luis Torrente Pérez: "Getafe no tiene un gran índice de delincuencia"

Después de una semana como comisario de la Policía Nacional en Getafe considera que esta localidad no es ni más ni menos conflictiva que otras localidades de similares características, ya que problemas como la inseguridad o la delincuencia aquejan a todos los núcleos urbanos de nuestro país.

Preg.- ¿Cómo ha ido evolucionando su carrera profesional?

Resp.- *Mi carrera profesional empezó hace muchos años en Barcelona; después estuve en la comisaría de Chamberí, en extranjeros, posteriormente he pasado por la comisaría local de Móstoles y, ya como comisario, ejercí en Antequera, Aranjuez y, actualmente, aquí en Getafe.*

Habiéndose cumplido una semana a cargo de esta comisaría, ¿cómo calificaría su experiencia?

Ya conocía Móstoles, que es una localidad de características parecidas a Getafe; sin embargo, ésta me parece una comisaría que no tiene un índice muy elevado de delincuencia. Creo que está probablemente por debajo de otras de similares características. Todas estas comisarías de la Zona Sur tienen casi la misma problemática, incluso en Aranjuez, que era una comisaría más pequeña, la problemática es similar.

¿Qué problemas considera que son los más acuciantes de Getafe?

El principal problema es la inseguridad ciudadana, que es la más llamativa junto con esos pequeños delitos que inciden en la inseguridad de las personas, es decir, el tirón, la droga... Todas estas circunstancias son las que influyen en la delincuencia, aunque no hay estadísticas exactas sobre todo, pero un



Luis Torrente Pérez, durante el día de su presentación

gran tanto por ciento de los pequeños robos, e incluso de los atracos, son cometidos por drogadictos. Por tanto, la drogadicción influye mucho en la delincuencia.

Para solucionar estos problemas ¿qué medidas tiene pensado tomar?

Los delitos que más llaman la atención y que se remiten a comisaría son los delitos por drogadictos, el robo de radiocassettes que luego revenden o cambian por heroína o hachís. La solución a estos problemas está ya definida en el organigrama de esta comi-

"El principal problema de Getafe es la inseguridad ciudadana, que es la más llamativa junto con esos pequeños delitos que inciden en la inseguridad de las personas, la drogadicción influye mucho en la delincuencia"

saría; cada una de ellas tiene un organigrama de acuerdo a su categoría. Tenemos la policía judicial, los grupos de investigación y la seguridad ciudadana, que es la que patrulla todos los días y tiene, por una parte, una labor preventiva en la localidad y, por otra parte, tiene la labor de investigar una vez que se hayan cometido los delitos.

Las instalaciones de esta comisaría están en una situación bastante precaria, ¿tiene previsto hacer algún tipo de remodelación en ella?

Sí. Aquí tropezamos con el problema de la falta de capacidad de la comisaría para albergar todos los servicios propios de una comisaría; tenemos un local que es grande pero que está desaprovechado porque no está edificado y lo usamos como aparcamiento de vehículos; por otra parte, la zona habitable es bastante pequeña para las necesidades de la comisaría. Tenemos previsto o bien hacer una nueva comisaría en otro sitio donde poder trasladarnos, o bien ampliarla para que los ciudadanos esten dignamente atendidos y los funcionarios puedan desempeñar su trabajo en óptimas condiciones. ■

Guillermina Morata
Foto: Miguel Martín

**re
c
m
is
er**

S.L.

Sistemas de marcaje
Serigrafía textil
Autoadhesivos

c/. Churruca, 10
Getafe



682 53 24 - 682 53 94



Debate IU-PSOE sobre la ley de integración

"Izquierda Unida no está de acuerdo con el desarrollo de la ley de integración en nuestro pueblo", manifestó Alfonso Carmona, concejal de esta coalición política en el Ayuntamiento de Getafe, a este semanario.

Aunque Izquierda Unida manifiesta satisfacción por la actuación y funcionamiento del Gabinete Psicopedagógico, "refrendamos las quejas y peticiones de estos profesionales ante el Ayuntamiento".

Las principales peticiones de esta for-

mación política se refieren a la configuración de un área de infancia que "aglutinará a los distintos profesionales en psicoterapéutica, psicomotricidad.... actualmente disperso en distintos servicios", así como la eliminación de las barreras arquitectónicas en los colegios "que dificultan la asistencia de los disminuidos físicos, (...) ya que el Ministerio no apoya a los equipos, le pedíamos ese apoyo al Ayuntamiento, no más dinero, como pensaba el concejal de educación". ■

COLEGIO EL GRECO

Soledad Galiana



Para facilitar la creación de empresas

Servicio de ventanilla única

El Ministerio de Administraciones Públicas, la Comunidad Autónoma de Madrid y la Federación Madrileña de Municipios, han suscrito un acuerdo para la creación puesta en funcionamiento del servicio de **ventanilla única** para la creación de empresas.

Según manifestaciones realizadas por Francisco Hita, concejal delegado de Promoción Industrial, a **GETAFE EXPRES**, esta ventanilla supondrá una importante simplificación de los trámites de los empresarios que quieren conseguir una licencia de apertura. Anteriormente se necesitaba hacer 17 trámites en las diferentes delegaciones del Ayuntamiento; ahora sólo será necesaria la realización de un único trámite para la obtención de dicha apertura.

Otra novedad que se ha introducido es que impera lo que se denomina "el silencio administrativo", es decir, que si el ayuntamiento, en un plazo de dos meses, no le da ninguna respuesta a la empresa, ésta tiene ya la licencia de apertura.

Se espera que para el 1 de enero estará a pleno funcionamiento esta ventanilla única, la cual ha recibido una subvención de 17 millones de pesetas para su financiación. ■

Guillermina Morata



AL·CON

AGENCIA
INMOBILIARIA

VENTA DE:

- * PISOS
- * LOCALES
- * TERRENOS
- * ALQUILERES

San Eugenio, 7, 1.º B - Tel. 681 49 37 - GETAFE (Madrid)



GEMOSA

C/. MADRID, 121
28903 GETAFE

¡INFORMESE YA! **OPEL** 

DEPARTAMENTO DE VEHICULOS DE OCASION

- VEHICULOS DESDE 6 MESES
- TODAS LAS MARCAS
- GARANTIA **OPEL**
- TOTALMENTE REVISADOS (40 PUNTOS)
- SIN ENTRADA
- HASTA «60 MESES» PARA PAGAR

**REGALAMOS
UN RADIO-CASSETTE**

(POR LA COMPRA DE CADA VEHICULO DE OCASION)

PARA CUALQUIER CONSULTA DIRIGIRSE A:

DPTO. VEHICULOS DE OCASION

TELEFONO: 681 69 12

MOSTOLES

Sucesos

La familia del niño fallecido buscará responsabilidades

La familia del niño Miguel Alonso Carballo, de doce años, fallecido el pasado martes al derrumbarse un muro de una fábrica en ruinas en la que jugaba, emprenderá acciones legales contra los responsables del estado ruinoso del edificio, según afirmó el padre del niño, Delfín Alonso Muñoz, a la salida del funeral. La familia tendrá a su dis-

posición el abogado de la empresa en la que trabajaba el padre, Aire, Gas y Calefacción. Mientras tanto se espera la confirmación del dueño de la propiedad, que bien podría ser el Servicio Estatal de Planificación Especial del Suelo (SESPE), o bien, irán dirigidas al antiguo dueño de la fábrica de madera. ■

José Luis Corrochano

ALCORCON

Ayuntamiento

Declarado desierto el concurso de castillos

El ayuntamiento de Alcorcón ha declarado desierto el concurso de ideas para rehabilitar los castillos de la localidad. El municipio quiere rehabilitar los dos castillos situados en el barrio de San José de Valderas para convertirlos en un centro cultural, respetando el Plan General de Ordenación Urbana. Este recoge la conversión en jardines de los 22.000 m² que rodean los castillos. Según ha declarado el concejal de Urbanismo, "se ha presentado un proyecto ambicioso,

pero inviable porque no contemplaba el ajardinamiento".

Los dos monumentos tiene una extensión de más de 8.000 m², aproximadamente, y fueron construidos a principios de siglo por su propietario, el Marqués de Valderas, imitando el estilo neoclásico del siglo XVIII. Actualmente, uno de los castillos pertenece al ayuntamiento, habiendo sido cedido por la junta de compensación y el segundo se halla en trámite de cesión al municipio. ■

FUENLABRADA

Sucesos

Un incendio destruye el centro comercial PRECO

El lunes, 30 de octubre, un incendio destruyó gran parte del centro comercial PRECO, situado en el polígono de La Laguna. El fuego se inició en la sección de textil sobre las 8,30, poco antes de cerrarse el establecimiento, por lo que eran pocos los clientes que se encontraban en las galerías y el desalojo

se produjo sin problemas. No hubo que lamentar pérdidas personales, pero sí económicas, que ascienden a más de mil millones de pesetas.

El incendio fue controlado a las 11,30 gracias a la intervención de más de una docena de vehículos de bomberos procedentes de Fuenlabrada y el resto de la Comunidad madrileña. A pesar

de ésto, quedaron destruidos 6.000 metros cuadrados, casi un 70% del edificio, debido, según testigos, a que el cuerpo de bomberos no llegó con la rapidez deseada.

Ante esta situación, el portavoz del Partido Popular en el ayuntamiento de Fuenlabrada, Antonio Hernández Guardia, ha solicitado un estudio del edificio para

buscar responsabilidades.

Por otro lado, el concejal de Seguridad Ciudadana, Luis Miguel Álvarez, no duda de la eficacia de los bomberos ni de que el edificio contara con las suficientes medidas de seguridad. ■

J.L.C.

Publicidad

LOOK 

- REGALOS DE EMPRESA
- PRENSA Y RADIO
- ENCENDEDORES
- BOLIGRAFOS
- CAMISETAS
- RELOJES
- LLAVEROS
- CARTERAS
- DIETERIOS
- AGENDAS
- MARROQUINERIA
- LOGOTIPOS
- ROTULACION DE FACHADAS Y VEHICULOS INDUSTRIALES

OFICINA Y EXPOSICION

C/ CAPITAL CARLOS HAYA, 1
28902 GETAFE (MADRID)

TEL: 682 35 80

ACADEMIA

PAIDOS

POLITECNICA

Plaza España, 1

GETAFE - MADRID

Telef: 696 58 61

SECRETARIADO - Tco ADMON. Y BANCA

INFORMATICA - Contabilidad

INGLES - TAQUIMECANOGRAFIA

APOYO BUP - F.P. OPOSICIONES
E.G.B.

DIPLOMA AUTORIZADO MINIS. EDUCACION Y CIENCIA (D.707/76 art. 35)

elite

**MODA
HOMBRE Y MUJER**

PLZA. ESCUELAS PIAS, 1
TEL: 695 61 24

MODAS



JOSE MARY

C/ TOLEDO, 36 TEL: 695 52 60



NOVIA

AVDA. LOS ANGELES, 19
28903 GETAFE (Madrid)
Telef: 681 64 36

**Centro del
Corcho S.A.**



**CORCHO EN GENERAL
DECORACION,
MARROQUINERIA
Y CONFECCION
VESTIDO GITANA Y
COMPLEMENTOS**

AVDA DE OPORTO, 81 C/ DEPOSITOS, 2
TELEFS: 472 46 63 ESQUINA C/ MADRID
472 47 47 TEL: 696 64 37
28019 MADRID Getafe (MADRID)

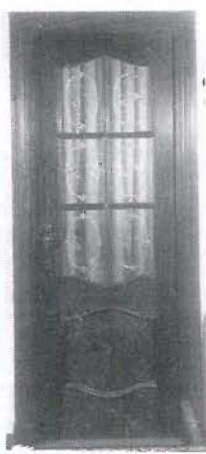

*puertas
Berna, s.l.*

**PUERTAS
(DE SEGURIDAD
E INTERIOR),
ARMARIOS,
HERRAJES Y
CUBRE-
RADIADORES**

Ciempozuelos, 8
28904 GETAFE
Teléf. 681 29 01



PELETERIA

RUBEMAR

PIEL FINA - MOUTON - NOVAC -
ANTE Y NAPA

**ARREGLOS Y
TRANSFORMACIONES**

**CALIDAD
Y MODA
EN PIEL**

C/ Luna, 8
Telf.: 695 81 46
28901 GETAFE - Madrid

R&D

**DETECTIVES
PRIVADOS**

INVESTIGACIONES LABORALES,
INDUSTRIALES, PERSONALES,
FAMILIARES, BUSQUEDAS, ETC.
APORTACION DE PRUEBAS EN
TRIBUNALES

RESERVA ABSOLUTA

C/Capellanes, 1
GETAFE 695 03 53



TODO PARA EL DEPORTE

C/ Madrid, 48
28902 GETAFE (Madrid) Teléf. 696 54 00

**MESON
DE
JEROMIN**

**BOMBI
EL SITIO IDEAL**

Felipe Estevez, 4 GETAFE

Una historia de amor que recordarás toda tu vida.
Con gente inolvidable. En la que tú darás mucho, pero recibirás mucho más.
Hazte voluntario de la Cruz Roja.

VIVE UNA HISTORIA DE AMOR.

Asamblea Comarcal de
Cruz Roja Española
C/ Leganés, 15

28902 GETAFE (MADRID)
Tel. 695 60 47

+ Cruz Roja Española
LLAMA AL 900-11 00 00

R eportaje

Fuenlabrada

Se inaugura el curso de la Escuela Oficial de Idiomas

Cuando las largas filas de espera se hacen interminables ante la central de la Escuela de Madrid, algunos aspirantes a ella optan por quedarse más cerca del lugar donde viven. Este es el caso de varias de las escuelas esparcidas por el cinturón de Madrid. Y una de ellas, la de Fuenlabrada.

La escuela de Fuenlabrada tiene ya dos años de historia, si bien recientemente han cambiado de sede y cada día supone un paso más en el afianzamiento de sus estructuras. El ejemplo de esta localidad madrileña lo han seguido otras cercanas, como Leganés, Alcorcón, Carabanchel o San Blas. Estas escuelas siguen los mismos parámetros que la central de Madrid; esto es, exámenes libres y oficiales y exacto método de matrícula, siempre en función de la demanda. Aunque son independientes, trabajan mediante un convenio firmado con el Ministerio, la Comunidad Autónoma y el ayuntamiento del municipio al que pertenecen. La escuela de Fuenlabrada ha adquirido recientemente un nuevo local, independiente del Centro Municipal de Recursos, sede donde estaban ubicados anteriormente. Las relaciones con el ayuntamiento, según declaraciones de Blanca Gonzalo, directora del centro "son excelentes". Hasta el año pasado, la escuela de Fuenlabrada era una extensión de la de Alcorcón. Este año tienen sus propias asignaturas y profesores agregados.

Los alumnos residentes en Fuenlabrada tienen preferencia absoluta a la hora de solicitar la inscripción; en caso de que sobrasen plazas, cosa poco frecuente, se incluirían alumnos de otros pueblos de la zona. El año pasado tuvieron cabida bastantes estudiantes de otros municipios, pero este año las plazas han quedado restringidas a los de Fuenlabrada. Blanca Gonzalo afirma "es lógico que sean sólo de aquí. Es la gente de Fuenlabrada la que paga impuestos". Para Blanca, lo ideal sería que estos ejemplos se



Los grupos son reducidos

siguieran en otros municipios porque la demanda se hace acuciante, siendo más numerosas las solicitudes que el número de plazas.

El centro cuenta en la actualidad con 735



La Escuela Oficial de Idiomas ha abierto ya sus puertas

alumnos, repartidos en turnos de mañana y tarde y que pueden escoger entre los tres idiomas que se imparten: inglés, francés y alemán. El grupo más numeroso es el de inglés, con más de la mitad de los alumnos y para el cual hay dos grupos de mañana. La mayoría de los alumnos escogen el turno de tarde (de 16 a 21 horas) por ser, a juicio de Blanca, "gente que trabaja o estudia por las mañanas. Vamos a hacer una encuesta para crear un turno de mañana en francés y alemán". Los profesores son en total 8, cinco para inglés, dos para francés y uno para alemán. Por otro lado, las clases pueden ser de una hora diaria, o bien de dos horas repartidas dos días a la semana. Los alumnos prefieren las clases alternativas.

Para el año próximo se solicitará el italiano, aunque este punto depende del ministerio, al igual que la incorporación, con cada año, de un nuevo curso por idioma. Este año, al ser el segundo, tan solo se imparten dos cursos. Hasta aquí todos están contentos con el proyecto. Sin duda, este es un buen ejemplo a seguir por otros municipios, entre los que lamentablemente se incluye el nuestro. ■

Manuela Ortiz
Fotos: Noé Mora

En Todos los Terres



16 modelos - 5 motorizaciones - Más de 800 puntos a su servicio en toda España.

Nissan presenta el coche para la gente que quiere tenerlo todo: la elegancia, la aventura, el estilo, la fuerza de 136 caballos de potencia, el confort del aire acondicionado, el placer de sus acabados de lujo (tapicería exclusiva, radio cassette estéreo, elevalunas eléctrico, inclinómetro, cierre centralizado de puertas) y todo el nivel y la paz que dan el diseño y la tecnología Nissan.

anos.



Modelo presentado: Patrol 4 x 4 Corto Top Line

SAN MARCOS MOTOR, S.A.

POLIGONO INDUSTRIAL "SAN MARCOS" TELEF. 682 42 62
CALLE MARCONI 28906 GETAFE (MADRID)

Nuevo Patrol 4x4



NISSAN

Día de todos los Santos

Tradiciones de un solo día



El ramo de claveles alcanzó el precio de 700 pesetas en Getafe

El día de Todos los Santos es, quizás, la festividad más compleja, característica y típica de las culturas hispanas. Tal vez, la más difícil de entender de todas las que engrosan las fechas claves dentro de las fiestas españolas. La visita a los cementerios es la llave que abre la comprensión de lo que significa este día en el seno de cada familia, visita que engloba desplazamientos, aglomeraciones en los camposantos, normalmente poco visitados, y profusión de flores. Es la fecha en el que se recuerda a los difuntos, aunque el día dedicado a ellos, a Todos los Fieles Difuntos, es, en realidad, el día 2 de noviembre.

La parafernalia representativa se inicia con la compra de flores. Los puestos callejeros aparecen en las calles ya desde tres o cuatro días antes, ofreciendo crisantemos y claveles, dos de los adornos favoritos para las tumbas y nichos, ofertándolos a un precio algo más bajo que las floristerías, pero superior al normal durante el resto del año.

En las floristerías, como en *Mari Juli*, regida por Pedro Sánchez Martos, la

El día 1 de noviembre es una fecha con significado propio en el calendario, que encierra una tradición típicamente española en la visita de cada familia a sus difuntos, la compra de flores o la degustación de dulces típicos. Otros inauguran en nuestro país la festividad anglosajona de Halloween, aceptado entre los más jóvenes y enmarcado en el ambiente festivo de las discotecas.

incidencia de venta en estos días es superior a la del resto del año, y *“la afluencia de público en este día superior, en un punto o punto y medio, a la del año pasado, aunque este año el aumento no ha*

sido tan espectacular como en los anteriores”. Uno de los problemas a los que se enfrentan las tiendas especializadas en la venta de flores es la competencia con los puestos callejeros antes mencionados, que *“afectan a nuestras ventas, pero yo siempre digo que todo el mundo tiene derecho a comer”*.

Este año, el sr. Sánchez Martos ha notado un incremento en la venta de flores artificiales, que él atribuye a su mayor duración o *“a una cuestión meramente económica”*. Ramos, flores sueltas, todo se vende por igual en estos días; las favoritas siguen siendo el clavel y el gladiolo. Aunque el aumento en la venta de flores haya sido inferior en esta ocasión, ello no evitó que los precios de los distintos ramos se desorbitaran. De esta forma el ramo (la docena) de claveles se situó en torno a las 700/900 pesetas, triplicando su precio normal, que oscila entre las 200-300 pesetas. Este hecho no fue un impedimento para que los habitantes de Getafe se trasladaran masivamente el pasado día 1 a los cementerios de la zona.

Enterramiento o cremación

Este año, y debido al mayor número de visitantes, trecientas personas se dedicarán en los distintos cementerios de la capital a la información de la situación de los nichos o fosos a los familiares que desconozcan la localización. En el cementerio de Getafe, esta función la desempeña el encargado, cuyo trabajo aumenta en este día, consultando fichas e, incluso, acompañando a los familiares.

Actualmente, aunque la ley señala que deben existir 30 nichos disponibles, en el cementerio de nuestra localidad hay, actualmente, 800 sin ocupar.

En el camposanto hay, en total, 13.084 nichos, repartidos en 5 manzanas de 600 nichos, 38 módulos de 18, una manzana de 800 nichos y dos manzanas de 1.200 nichos, *"éstos prefabricados, en los que actualmente estamos enterrando"*.

En cuanto a fosos, existen 5 manzanas de 87 tumbas *"y una nueva, recién terminada, que se empezará a ocupar el año que viene, con 140 fosos"*. También existe un colmario, con 80 nichos ocupados.

En este día, se habla, con un tono entre preocupado, morboso y simpático, de la superpoblación de nuestros cementerios. Pero la socarronería con la que algunos tratan el tema no transforma a éste en una farsa. Realmente, y si persiste la costumbre de enterrar a los difuntos, dentro de poco los camposantos se convertirán en macropoblaciones o deberán incrementar su número necesariamente. La solución a esta problemática es la cremación o incineración de restos, una tradición no aceptada en España, aunque en el resto de Europa se practique ya de un modo más o menos habitual. La prohibición de enterrar a los

familiares en terrenos propios es conocida, ya que representa un riesgo de contaminación. Muchos se niegan a la cremación aduciendo que se perdería el respeto y adoración por los fallecidos, mientras que otros aducen que ese respeto no reside tanto en la visita a unos restos como al recuerdo de lo que significó una persona en vida. La cremación, según otros, permite que ese familiar querido esté en el propio hogar, sea enterrado en el lugar elegido para tal efecto o, por último, sean esparcidas sus cenizas donde el fallecido lo desee.

Halloween

La importación de tradiciones anglosajonas es una constante en nuestro país. Lo último es la celebración de la fiesta de Halloween, por ahora, encerrada en el reducto de las discotecas. En estas fiestas se conjuga la diversión y la adoración morbosa hacia toda la parafernalia que conlleva la otra vida. Esqueletos, calabazas, murciélagos, brujas y coronas de flo-

res son el eje en torno al cual gira la fiesta. En España, los niños no visitan las casas de sus vecinos buscando dulces, el Halloween queda para jóvenes con ganas de nuevas experiencias, pero, quizás por la falta de tradición, esta fiesta finalmente se transforma en una noche de discoteca como el resto.

La tradición anglosajona suaviza el significado que esta festividad puede tener en España, donde las arraigadas creencias católicas y el respeto por los muertos, hacen que el día se presente como más serio, mientras que los americanos pasean por las calles en busca de dulces. Pero, por esto, no íbamos a ser menos. También podemos disfrutar de los Huesos de Santo y los Buñuelos de Viento, que endulzan los paladares de los más tradicionales.

Esto es un compendio de un día completo en cuanto a gustos, recuerdos y significados. Halloween o Día de Todos los Santos, el punto de partida es el mismo. ■

Soledad Galiana

Fotos: Miguel Martín



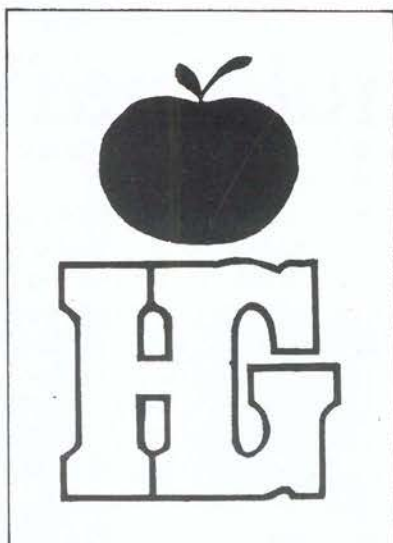

Hiper Getafe

C/. Madrid, 117 Getafe ☎ 695 68 64

Croissantería-Boutique-Variantes
Cafetería-Restaurante

APARCAMIENTO GRATUITO EN 1.º SOTANO

**Nuestro objetivo:
Una compra agradable
con los precios de Hiper Getafe.**

**rompemos
todos los moldes
de precios**

¡VEN A COMPROBARLO!

TRIBUNA...

Aumenta el gasto en alimentación

"Aquí cada día se come más", opinión unánime tras comprobar que uno de los índices que suman el incremento del consumo es la alimentación.

Durante el año 88 el consumo ha crecido en un 3%, lo que significa 170.000 millones de pts. en compra de productos alimenticios por los españoles.

Se incorpora el mercado español al europeo y cambian los hábitos alimenticios como demuestran los estudios del Ministerio de Agricultura, Pesca y Alimentación. Cada día consumimos

más zumos y agua mineral, con un aumento del 30%, mientras que abandonamos el consumo de margarinas, legumbres, pastas y arroz, con un descenso de hasta un 24%.

No se incorpora el español, sin embargo, a otros hábitos como el consumo de pescados, que aún ocupan el segundo lugar en la cesta de la compra, tras las carnes, seguido de frutas, pan y leche. En cuanto a la bebida se sigue prefiriendo el vino y alcoholes, como el brandy o la ginebra, sin imponerse el whisky. ■

... DE HONOR



Eugenio Romeral

Eugenio Romeral Gómez de Zamora es el secretario Ejecutivo de ACEM, Asociación Comarcal de Empresarios del Metal, y viene realizando una fructífera labor en ella.

Se trata de una labor reconocida desde hace tiempo en Getafe y recompensada en la primera edición de los Premios Getafe Empresarial, galardón que fue otorgado a ACEM el 20 de diciembre del 87 por la Mejor Labor como Gestión de Colectivo Empresarial. ■



Víctor Díez Retolaza

Víctor Díez es el nuevo responsable del área de exportación de Nissan Motor Ibérica.

Este bilbaíno, de 41 años, es licenciado por la Universidad de Navarra y fue alumno del IESE, el Instituto de Estudios de la Empresa y diplomado en comercio internacional por la Universidad canadiense de Otawa.

El nuevo director está casado y tiene seis hijos. ■

EN CANDELERO

Inútil ahorrar

El furor consumista que parece haberse apoderado de los ciudadanos últimamente no es más que el resultado de la lógica humana "mejor gastar que dejar devorar los ahorros por la inflación o por Hacienda".

Ante este panorama económico resulta difícil hacer llamamientos al ahorro y a la restricción del consumo. Aún así, luchando contra viento y marea, la Cámara de Madrid apuesta por el ahorro en su informe "Hay que fomentar el ahorro". Se trata de un optimista llamamiento a recuperar el nivel de ahorro con el fin de revitalizar la situación económica.

La llamada puede resultar indispensable aunque sea duro de oír por los contribuyentes en pleno período de declaración de la renta. La caída del ahorro demuestra la existencia de un excesivo castigo fiscal que no puede producir más que el fomento consumista.

La actual situación de elevado índice de inflación debería hacer pensar a la Administración que exigir ahorro a los ciudadanos debe tener como precedente una política de precios estables y bajas en la tasa de inflación.

Frenar el consumo a base de restringir el crédito puede ser menos acertado que una buena política de incentivos al ahorro. Es hora de darse cuenta que querer reducir el déficit a costa del ciudadano no va a reducir el temido "furor consumista", ni solucionar la situación económica. ■

Esther García

"La empresa triunfante"

Autor: A.L. Jagoe.

Editorial: Plaza & Janes.

Este nuevo libro de Jagoe descubre métodos eficaces de gestión para que una empresa triunfe, en un entorno empresarial cada día más competitivo.

En la obra se analizan los sistemas de dirección más eficaces para los diversos niveles empresariales. Así mismo se analizan puntos internos de una empresa que pueden ser decisivos en la marcha

global de la compañía. Se acompaña la obra con listas de control para los directivos de la empresa. ■



Reportaje

Actualmente está renovando todas sus instalaciones

AZMA, el esfuerzo de la siderurgia



El sector siderúrgico es uno de los principales pilares de la economía. Pero también ha sido uno de los más castigados por la reconversión. No obstante, muchas acerías, como AZMA, han logrado renovarse y se reincorporan hoy con fuerza al sector del metal. Además, de la importante actividad industrial realizan una destacada labor en la reutilización de residuos sólidos.

AZMA es una de las empresas con más solera en Getafe, desde su fundación en el 47 y el establecimiento en la localidad en los 50, y que ha evolucionado al ritmo del sector del metal en el país. Durante cuarenta años ha formado parte del paisaje getafense, enclavada en el polígono de Los Angeles.

Hoy, tras superar la crisis de la reconversión, se halla inmersa en la renovación de sus instalaciones. Se trata de una remodelación importante tras el cambio realizado hace un año, cuando la mayoría de las acciones de AZMA pasaron a manos del grupo Marcial Ucim.

Orígenes de empresa familiar

AZMA tiene sus raíces en la formación de la sociedad originaria de la empresa en el año 47, por Sabino Zurmendi y Pablo Macía.

La factoría se instala en Getafe en 1950 con actividad de laminación de acero y pronto adquiere un horno. Para satisfa-

cer una fuerte demanda y el aumento de producción, se instala en 1970 un horno de fusión, con capacidad de 50 toneladas, y dos trenes de laminación, uno para hacer redondos de construcción y otro para vigas.

Pero la crisis de los 80, una crisis mundial del acero motivada por una superproducción, no pasa desapercibida para AZMA, que tendrá que incorporarse al tren de la reconversión. La necesidad de disminuir la producción y de modernizar instalaciones llevaría a la polémica reducción de puestos de trabajo. En AZMA serían 110 los puestos eliminados de un total de 360, aunque según explica el jefe de administración, Fernando Fano, "la reducción se hizo de la forma menos traumática posible, fueron bajas voluntarias incentivadas y jubilaciones".

El Plan de Reconversión implicaba también el cierre de un horno, el más pequeño, y de un tren de laminación. A cambio, se ofreció una subvención de 810 millones de pts. El proceso de reconversión culminaría en

Según investigaciones del Consejo Superior de Investigación Científica, la escoria resultante del proceso podría utilizarse en terrenos ácidos.

Reportaje

AZMA en diciembre de 1987, mes en el que el ayuntamiento de Getafe aprobaría por unanimidad una resolución favorable al plan industrial presentado por la empresa ante el Ministerio de Industria.

Incorporación al grupo Marcial Ucim

Actualmente AZMA se halla inmersa en un proceso de renovación, buscando optimizar los resultados de inversiones que rondan los 4.000 millones de pts. para modernizar las instalaciones. La remodelación se ha afrontado tras la incorporación del grupo Marcial Ucim, el año pasado. La venta de acciones a este fuerte grupo del metal tiene como objetivo, según Fernando Fano, "la necesidad de rentabilizar y optimizar la producción. Con las inversiones en cambios de maquinaria y naves se afronta la remodelación de lo que había quedado obsoleto".

AZMA, hasta el año pasado, ha producido acero especial, a veces para centrales nucleares, para la exportación... Pero ahora se plantea producir para sus clientes habituales, en el centro y el levante español, sin descartar para el próximo año la producción exportable a Portugal y a otros países de la Comunidad Europea. Este año se prevé una facturación cercana a los 10.000 millones de pts. La producción de acero sigue el habitual proceso de cualquier siderurgia, desde la compra de más de 600 toneladas de chatarra, de las que se perderá un 80% en desperdicio, hasta su paso por el horno donde un arco voltaico fundirá el metal hasta formar la hirviente colada que formará los redondos y las vigas. No falta



- Producción: acero común para redondos y vigas.
- Facturación: 10.000 millones de pts. (prevista este año).
- Clientes: almacenistas de hierro.
- Empleados: 287.
- Forma social: S.A. dentro del grupo Marcial Ucim.
- Inversiones previstas: 4.000 millones de pts.

La crisis del acero en los 80 no pasa desapercibida para AZMA que tendrá que incorporarse al tren de la reconversión. La necesidad de disminuir la producción llevará a la polémica reducción de puestos de trabajo.



aquí el control de calidad de AENOR, con la consiguiente etiqueta tras el análisis de laboratorio. Ahora AZMA espera conseguir el sello de certificación de AENOR.

Una importante labor de reciclaje de residuos sólidos

La contaminación de humos de las siderurgias siempre se ataca duramente; sin embargo, pocas veces se recuerda su importante labor de recogida de chatarra para su reconversión en un metal tan útil como el acero.

AZMA invirtió hace 8 años más de 500 millones de pts. en maquinaria para la depuración de humos, una fuerte inversión que equivaldría hoy a unos 3.000 millones de pts. Según Fernando Fano "esta maquinaria sigue siendo válida hoy. Aunque también ahora habrá reformas y modernización en las mangueras de refrigeración o en el circuito cerrado de aguas". El cerramiento total de las naves en verano permitirá que no salgan los humos, que a veces tan solo son vapor concentrado (caso del humo blanco).

AZMA está pendiente ahora de las investigaciones del Consejo Superior de Investigación Científica sobre la escoria que se produce en la siderurgia. Al parecer, estos estudios experimentan la utilización de estos residuos en terrenos ácidos o afectados por la lluvia ácida y, según Fernando Fano, "parece que está dando buenos resultados en los terrenos, por lo que podría ser muy positivo este residuo". ■

Esther García

Fotos: Noé Mora

DOCA AUTOMOCION

MICROAC

GRUPO

LA MAS ALTA PRECISI

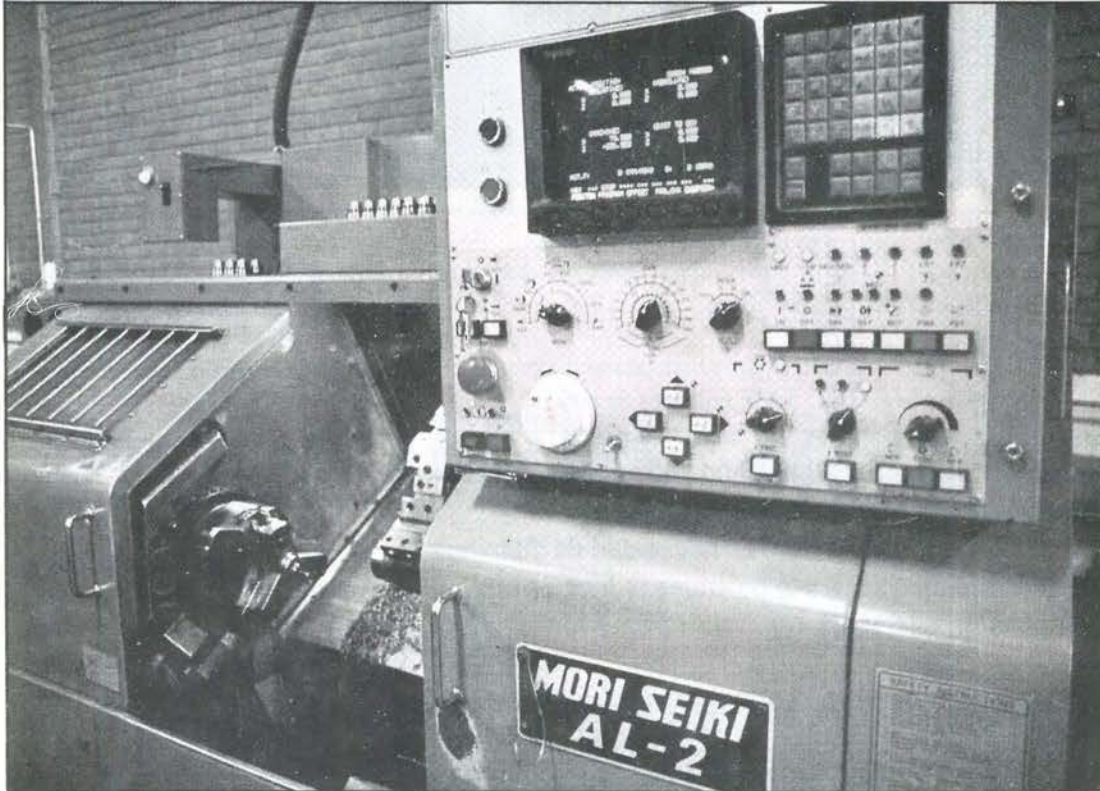

MECANIZADO CONTROL NUMERICO

Con los procesos de control numérico conseguimos la precisión y producción necesarias, en las piezas más diversas. El control de calidad aplicado a todos nuestros fabricados, garantiza la fiabilidad de los mismos.

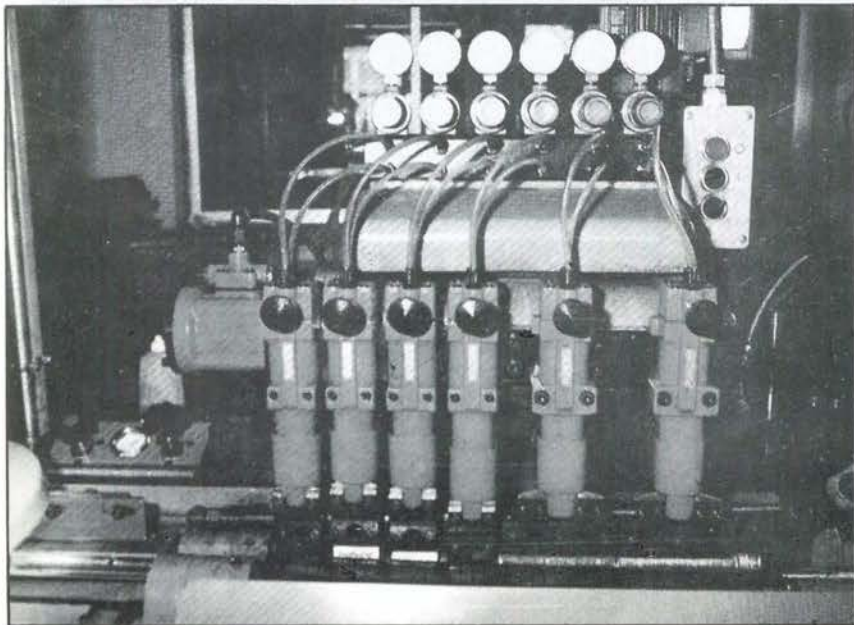
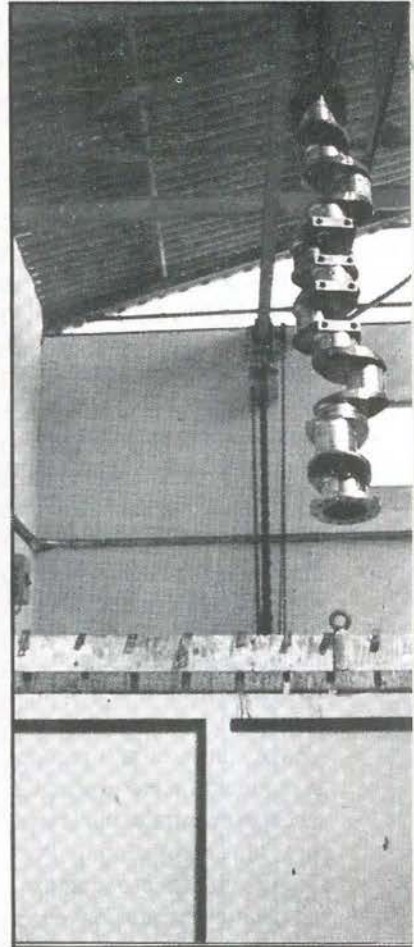

MICROACABADO

Lapeado de diámetros exteriores de gran producción. Los acabados conseguidos son de un alto grado de calidad.

RECTIFICADO SIN CENTROS

Adecuado para medianas y grandes series de diversas piezas cilíndricas como: ejes, bulones, pasadores, pernos, etc.

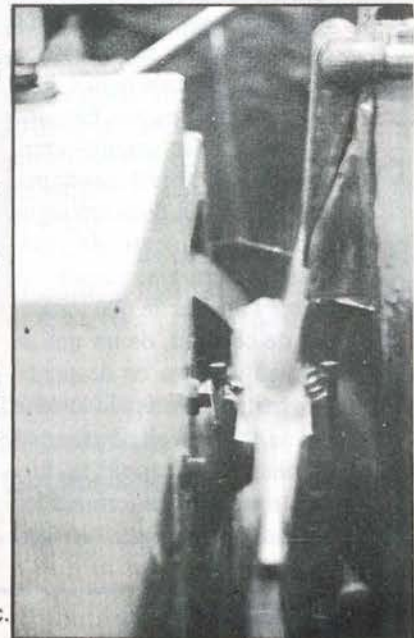

DOCA
ON A SU SERVICIO

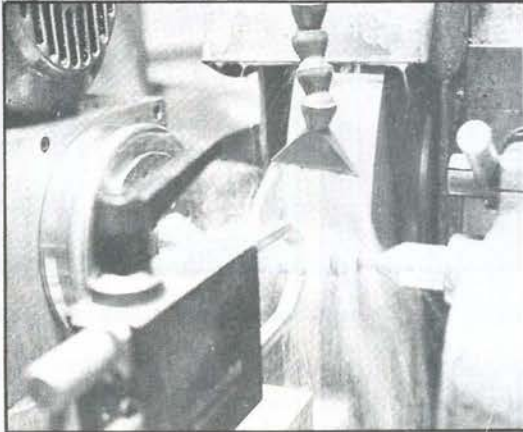

**RECTIFICADO
ENTRE PUNTOS**

Tomando como centraje el propio eje de la pieza conseguimos la redondez, formas y medidas requeridas.

CROMADO DURO

Aportación de película de cromo, mediante procesos electrolíticos. Las propiedades de este depósito, en cuanto a dureza y coeficiente de rozamiento son extremas.

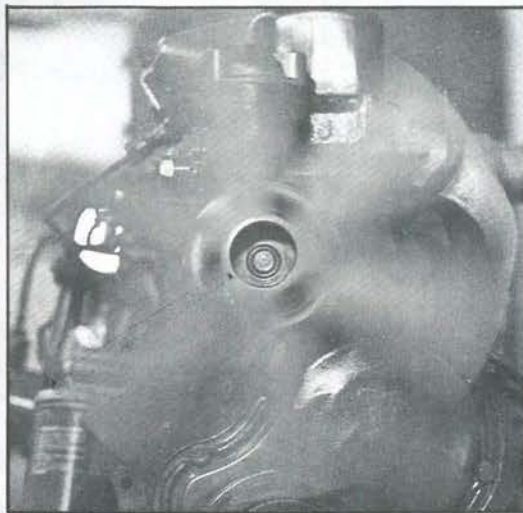

RECONSTRUCCION DE MOTORES

Nuestros motores reconstruidos, responden a todas las exigencias de origen. El proceso de reconstrucción se lleva a cabo metódicamente, en nuestras modernas instalaciones.

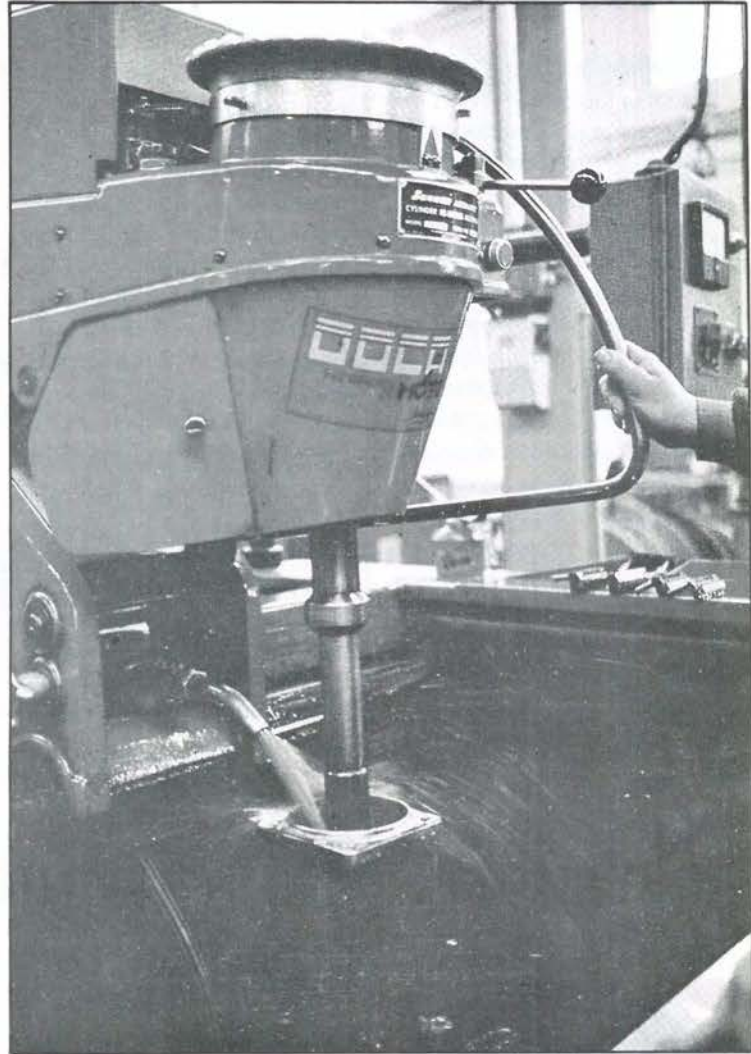

**RECTIFICADO Y BRUÑIDO
DE INTERIORES**

Mediante esta operación logramos la precisión y el acabado exigido en cada caso.

Nuestro Grupo de Empresas fabrica piezas y componentes para las empresas líderes de los sectores de: Automoción, Naval, Aeronáutica, Petroquímica, Papeleras, Centrales Energéticas, Obras Públicas y Bienes de Equipo en general.

Fabricamos sobre plano o muestra las piezas más diversas.

Dentro de nuestro programa de producción encajan desde una pieza hasta grandes series.

Polémica con los eventuales de INTELSA

Durante esta semana se negocia en la factoría INTELSA la renovación del contrato a 200 trabajadores eventuales que se pretende despedir.

El comité de trabajadores negocia con la dirección una prórroga del contrato de estos eventuales hasta el próximo mes de enero, fecha fijada de antemano para reanudar conversaciones sobre el convenio entre trabajadores y dirección. Si la dirección no accede a la prórroga podrían comenzar las presiones y protestas de los empleados como en anteriores ocasiones. INTELSA cuenta con una plantilla de 2.000 trabajadores. ■

Nueva junta directiva de ACEM



La Agrupación Comarcal de Empresarios del Metal, ACEM, ha elegido una nueva junta directiva en la que permanece con el cargo de presidente Vicente Ribera Peris, responsable de la empresa Diez y Cia.

La Agrupación reúne a 150 empresas de la zona sur, en su mayoría pymes. La ACEM tiene su sede en Getafe, aunque dirige su actividad y asesoramiento a toda la comarca. ■

En marcha el centro comercial de San Marcos

El centro comercial, social y de servicios (CCSS) del polígono industrial San Marcos, promovido por el SEPES, Sociedad Estatal de Promoción y Equipamiento del Suelo y el ayuntamiento prestará servicios de todo tipo a las empresas del polígono, situado a una distancia de 3 km. del casco urbano. La construcción de este centro, que había sido demorada por el SEPES, incluirá una oficina integrada que permitirá el acercamiento de los servicios de telecomunicaciones a los empresarios (oficina postal, caja postal, telex...).

El área de hostelería estará presente en el polígono con hostales y restaurantes. También se equipará de bancos y

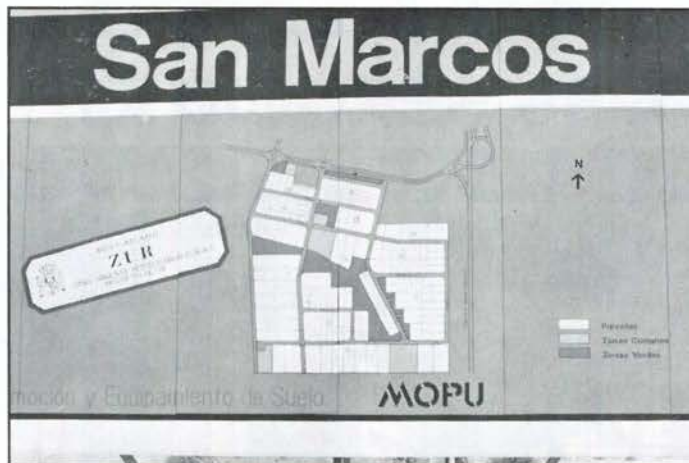

despachos profesionales el centro comercial, centro donde no faltarán tiendas de alimentación y suministros industriales, además de los servicios de policía, bomberos y limpieza.

Los diferentes servicios se distribuirán entre las tres plantas que tendrá el centro comercial (planta baja y dos pisos superiores). ■

Nueva planta de Amper Programas en Getafe

La empresa Amper podría ubicar una nueva planta, Amper Programas en las inmediaciones del polígono de los Angeles, junto a la carretera de Andalucía, próxima a la actual planta de Amper-ensamblaje e inyección de plásticos, según han declarado a GETAFE EXPRES fuentes de

la empresa.

La nueva planta se dedicaría a la actividad de Programas destinados a Defensa en su mayoría. En el proyecto, cuyas directrices se debaten estos días, participa antiguo personal de Marconi. Con la nueva planta AMPER espera impulsar esta actividad económica puntera,

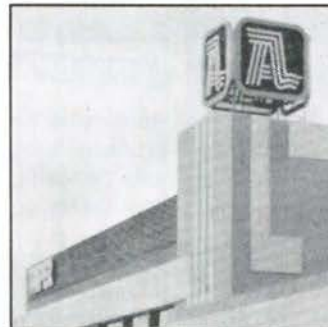

ganando terreno a las multinacionales que hasta el momento están a la cabeza en este tipo de actividad. ■

Sede para el Banco de crédito Industrial

El Banco de Crédito Industrial inaugurará en el próximo mes de diciembre un nuevo local para su sucursal de Getafe. El BCI tiene una sucursal en la

localidad desde el pasado mes de enero. Se trata de la primera sucursal de esta entidad pública fuera de una capital de provincia, instalada aquí por la

importante red industrial de la localidad. ■

Esther García



Poker de Ases

Copa Ronchetti

C.B. Tintoretto adelante

C.B. Tintoretto, 89: Lattin (35), Jiménez (25), Delgado, del Pino, Seoane (6), Carter (7), Bezos (4), Sánchez (4), Hernández (8) y Grande.

Aix-En-Provence, 74: Hakjijankova (16), Soassi (11), Barandello (2), Isambert (10), Stanteva (7), Santaniello (13), Ruiz (13), Robimi, Xielski (2)

A diez minutos del final, las jugadoras que dirige Rafa Peiró nos hicieron temer por el resultado ya que el pressing que realizaron las francesas sorprendió al equipo español. Al final, las aguas volvieron a su cauce y las jugadoras del C.B. Tintoretto consiguieron llegar a los cuartos del final de la **Copa Rochetti**.

Las jugadoras del equipo getafense salieron como un huracán y pronto consiguieron ponerse por delante en el marcador con un 13-4 que ponía la eliminatoria a su favor. Será injusto no resaltar la labor de las jugadoras **Mónica Lattin** y **Rocio Jiménez**. La norteamericana fue la dueña absoluta y total en ambos tableros, consiguiendo gran parte de los 25 rebotes de su equipo y encestando en jugadas claves para el desarrollo del partido. Por su parte, **Rocio Jiménez** también estuvo a la altura de las circunstancias y tuvo un alto porcentaje de acierto en los tiros libres que fueron decisivos para mantener la ventaja en los momentos más complicados. La clave del partido pudo estar en el fallo de dos tiros libres por parte de **Santaniello**



que hubieran significado un peligroso acercamiento del equipo galo. Pero esta jugadora, que tuvo una excelente actuación en el partido de ida, marró los dos tiros libres lo que dio pie al **Tintoretto** a coger una sustancial ventaja que supo ir aumentando y manteniendo hasta el final del encuentro. En definitiva, buen partido del **C.B. Tintoretto** que sigue adelante en esta competición. ■



Diario desde una grada

IV Gala del deporte en Getafe

Raúl Castillo

Desde la **F.P.D.** ya se está empezando a preparar la **IV Gala del Deporte** con el fin de premiar a los deportistas más destacados en el ámbito nacional y en el ámbito local. Me sorprende gratamente las perspectivas con las que se está planteando dicho evento y me parece que pueden tener éxito porque se basan en una cualidad imprescindible para que unos premios de tal condición funcionen bien, a saber: la pluralidad. Se va a intentar por parte de la **F.P.D.** que participen la mayor cantidad de entidades relacionadas con el deporte en la elección, estudio de las candidaturas y resolución final del premio. La gente del deporte debe de estar unida por encima de ideologías políticas buscando únicamente el bien y el progreso de este "invento". Creo que es necesario que empecemos a construir juntos lo que es el panorama deportivo de nuestra localidad, olvidándonos de rencillas particulares y demás historias para no dormir. El hacer una cosa como esta de una manera partidista y subjetiva sería caer en el provincianismo y en el maniqueísmo. Por eso me parece acertado el planteamiento hecho de esta **Gala** y desde aquí estamos dispuestos a colaborar en todo lo que haga falta y creo que los demás compañeros no tendrán ningún reparo a la hora de echar una mano en este proyecto. Incluso, si hay que hacer alguna crítica, se hará con el único fin de mejorar lo que es mejorable, como siempre hemos hecho. Cuenten desde este momento con nuestro máximo apoyo. ■



El director técnico del equipo de ciclismo de la O.N.C.E.

Manuel Saiz: "Si viene Marino Lejarreta al equipo, correremos también el Tour y el Giro"

Residente en Getafe, Manolo Saiz se desplaza todas las mañanas a la sede de su equipo y nos confiesa que pasa poco tiempo en nuestra localidad. Su experiencia como seleccionador nacional, le hace concebir el mundo del ciclismo de una manera muy "sui generis" en cuanto a organización, corredores y entrenadores se refiere. Con él pasamos revista a la actualidad de este deporte tan duro.

Preg.- ¿Vive en Getafe por algún motivo especial?

Resp.- Yo vine a Madrid en el año 1978 a cursar los estudios de I.N.E.F. Me salió mal al intento de alquilar un piso y me vine a vivir con una prima mía a Getafe. Al final me acostumbré a estar en esta ciudad y terminé alquilando un piso aquí.

¿Desde cuando llevas en la O.N.C.E.?

Yo estuve desde el año 1982 al 87 como seleccionador nacional. Después me fui a Miami a trabajar a la universidad de Florida y posteriormente me salió esto de la O.N.C.E. y aquí estoy.

¿Qué opinas del intento de las casas comerciales de bajar el precio de los ciclistas en el mercado?

Lo que yo veo es que hay momentos en que la oferta les es favorable a los corredores, y

hay momentos en los que su cotización tiene que bajar. Creo que hasta cierto punto es lógico para el ciclismo ya que la situación se estaba desorbitando bastante y recordarles que el dinero cuesta ganarlo viene bastante bien. Ya le gustaría a más de uno haber ganado con el ciclismo lo que se está ganando ahora.

¿Vais a correr "el Tour"?

Creo que en un principio sí. Con la nueva modalidad de "Tour" en la que se eligen 16 corredores por puntuación y seis por invitación se quedan las cosas en el aire. La O.N.C.E. fue el año pasado primer reserva y las relaciones con los organizadores son muy buenas. Además, la imagen del equipo durante todo el año ha sido estupenda.

¿Depende la participación del fichaje de Lejarreta?

No. Lo que pasa es que el fichaje de Lejarreta nos aseguraría la participación y, de la otra

"La etapa de Lagos se hizo famosa porque el primer año fue ganada por Hinault, pero no creo que en los Lagos de Enol se haya decidido la Vuelta nunca"

E NTREVISTA

manera, tenemos que esperar. Lo que es obvio es que nuestro equipo es fuerte y la combinación de corredores que hemos hecho va a dar sus frutos.

¿Crees que los velocistas están infravalorados en este país?

Es una situación que se ha dado. Hace diez años no había sprinters y aparecieron M.J. Domínguez y Alfonso Gutiérrez, ganando muchas carreras al sprint, incluso compitiendo en el extranjero. Entonces se desorbitó el precio de los sprinters cotizándose estos como corredores que podían ganar la Vuelta. Pero empieza a verse que es más rentable el corredor que gana una vuelta que el que gana varias etapas. Además, los sprinters españoles empezaron a no dar garantías de su victoria segura.

¿Qué papel juega Pedro Delgado dentro del ciclismo español?

A nosotros nos faltaba un corredor que nos diera renombre internacional. Este corredor ha sido Pedro que ha ganado un Tour y ha hecho buenos papeles en los demás. Ha sido y es un gran corredor que, durante muchos años, ha tenido mala suerte, pero siempre ha estado ahí. Hay que tener muy claro que otros corredores son sólo de andar por casa y no han hecho nada en el extranjero.

¿Puede ser una cuestión de mentalidad?

Quizá se deba este fenómeno a que los intereses de Pedro coinciden plenamente con los de su casa comercial, ya que el objetivo prioritario para am-

"Me parecería correcto que Pedro Delgado no corriera la Vuelta si su director de equipo lo considerara conveniente para preparar el Tour"

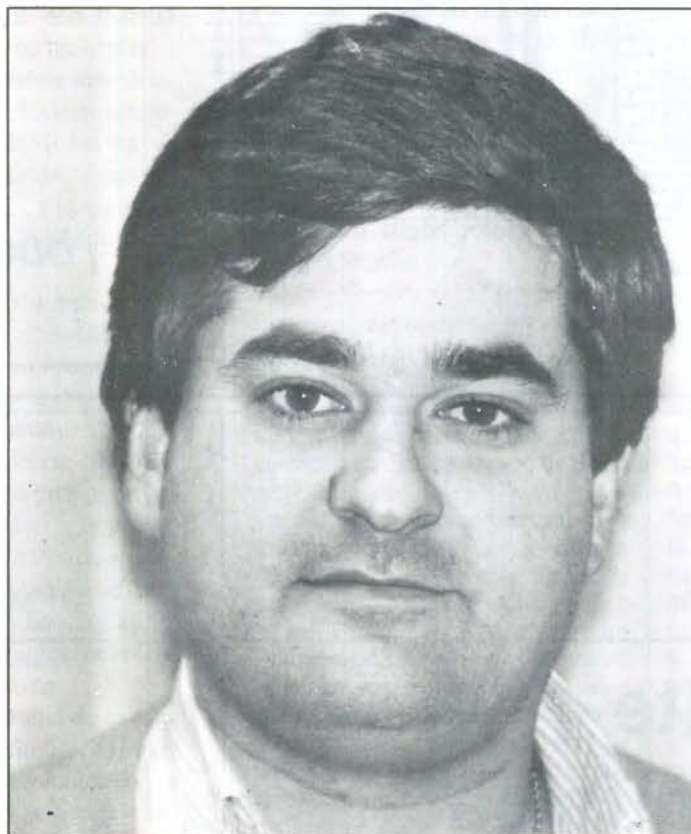

bos es el Tour. Sin embargo, corredores como A. Pino y Anselmo Fuerte han estado en un equipo cuyo objetivo primordial es la Vuelta, vaciándose en ésta y llegando al Tour muy cansados. Además, me

parecería correcto que Pedro Delgado no corriera la Vuelta si su director de equipo lo considerara conveniente para preparar el Tour.

¿Qué te parece el recorrido



Pello Ruiz Cabestany puede que tenga que compartir protagonismo con Marino Lejarreta

de la próxima vuelta?

Me parece un recorrido con cierto sentido. Se ha dado un paso adelante a la hora de aglutinar etapas. Antes la vuelta era dispersa, pero ahora habrá contrareloj por equipos, zonas de vientos, zonas montañosas y concluiremos con una contrareloj en Zaragoza, llegando a Madrid. No creo que sea necesaria una etapa que pase por los Lagos de Covadonga. En Santander se puede hacer una etapa tan dura como en este lugar. Lo que pasa es que es una etapa que se hizo famosa porque el primer año que se realizó fue ganada por Hinault y todo el mundo empezó a decir que era muy espectacular. No creo que en los Lagos de Enol se haya decidido la Vuelta nunca.

¿Cómo ves el mal papel desempeñado por la selección en el campeonato del mundo?

Se ha pecado de inexperiencia por parte del seleccionador y de poca modestia. Si se hubiera consultado a los directores técnicos, le hubieramos abierto los ojos. Pero quiso hacer todo por su cuenta y no acertó ni en el equipo llevado ni en el planteamiento de la carrera. El no conocía en la práctica, como entrenador, que es un mundial.

¿Qué otros deportes te gustan?

Soy especialista en atletismo. Me gusta el baloncesto. El fútbol me gusta menos porque las tácticas utilizadas son aburridas. El deporte siempre debe de ser espectacular. ■

Raúl Castillo
Fotos: Noé Mora

CAFETERIA *Lido*



DESAYUNOS

PLATOS COMBINADOS

CANAPES



¡buen ambiente!

c/ madrid, 9

GETAFE

**Enróllate
con la música
de los 50.
Y no va de boleros.**



«Supermusicales». De 21 a 22'30. de Lunes a Viernes. Dirige: Javier R. Taboada. Presenta: Juan Minaya.

Date marcha cada noche con
la música que más pega.
Los 50 temas más, más, más,
llegan a ti, día a día, para que



te montes los clips a tu aire.
No te cortes. Enróllate con la
música de los 50...
SUPERMUSICALES.

60 Emisoras y tú, en Cadena.

Rato Getafe, 101.8 F.M.



Caza en Getafe

La caza es tan antigua como el propio hombre, bien es verdad que el tiempo la separa por razones distintas, el hombre primitivo cazaba para comer y ahora se practica como deporte. Sea como fuere, nosotros, y en cada uno de los números de la revista, intentaremos contarles y tenerles informados de todo cuanto acontezca con el deporte de la caza, de una manera especial en Getafe y sus pueblos limítrofes. En números sucesivos les daremos más detalles en cuanto a sus actividades. Existen aficionados en diferentes modalidades (caza mayor y caza menor). La primera, donde se caza el venado, el jabalí, el corzo, etc..., y la segunda, la liebre, el conejo, la perdiz, la codorniz, la tórtola, etc.

Dentro de la modalidad de caza menor, hay varias especialidades. Las más destacadas son con arma de caza (escopeta) y con perros (galgos), que se caza la liebre, especialmente.

Existen sociedades o grupos que de una manera concreta se dedican a la caza menor, con arma de caza (escopeta). Y hay otros grupos de los cuales hablaremos en lo sucesivo, que practican la caza mayor y utilizan otro tipo de armas, principalmente arma larga rayada. La otra modalidad de caza menor, muy bonita y atractiva, es la caza de la liebre con galgos, de la cual nos ocuparemos en días sucesivos.

Es nuestra intención que la familia de la caza se conozca y sepa de sus vicisitudes, éxitos y trofeos. Y, para ello, esperamos contar con la colaboración de todas aquellas personas, entidades o asociaciones que, relacionadas con esta actividad deportiva, quieran aportar o exponer algo en las páginas de ésta, su revista. ■

Tertulias de caza en Getafe

En Getafe, y según los datos estadísticos que obran en nuestro poder, existen cerca de 8.200 licencias para caza en cualquiera de sus modalidades, lo que nos puede dar una idea del potencial de personas interesadas en esta bella modalidad deportiva, donde naturaleza y deporte coinciden para distracción de sus participantes.

Esta semana comentaremos en la sección de caza de *GETAFE EXPRES*, alguno de los lugares de encuentro en nuestra localidad de todos los amantes de la caza y la actuación de cada uno de ellos dentro de dicha actividad.

Por desgracia, y como bien saben los cazadores, existen pocos lugares apropiados para la tertulia, discusión y seguimiento del mundo cinegético actual. Por ello, y en base a nuestro conocimiento, vamos a citar por su importancia y continuidad, los sitios donde por su actividad se olfatea el olor a "caza" y "casi a pólvora" de tanto hablar del tema. Allí se dan cita rehaleros, monteros, cazadores de reclamo y cetrería -modalidades estas muy antiguas-, huroneros -también bastante clásica y recientemente prohibida-, galgueros, otra modalidad muy extendida por la península, etc. En esta ocasión nos referiremos al res-

taurante *El Cazador* y a la cafetería *PAPAS*.

César, propietario del primer local citado, y hombre con amplios conocimientos cinegéticos adquiridos a lo largo de más de cuarenta años de práctica, y amante y defensor de todo lo relacionado con la caza, nos explica que en Getafe existen buenos aficionados, pero que últimamente están muy condicionados en la práctica de su afición debido a la cantidad de impedimentos y requisitos que se exigen para salir al campo y disfrutar de él, ya sea en la misma práctica deportiva o en el mero hecho de comerse una tortilla de patata, echar un trago de la bota y, si se tercia, guisar el conejo cobrado en la jornada. En una palabra salir al campo con tranquilidad, cosa que hoy día no puede hacerse.

Angel, buen hacedor de un negocio y "amante empedernido" del mundo de la caza, consigue reunir todas los viernes, en sus ya famosas *Migas Monteras*, a un buen plantel de personas de nuestro mundo cinegético local y de la zona, aumentando semana a semana, los contertulios de estas jornadas que hacer que la gran familia que componemos los aficionados a la caza en Getafe se vaya conociendo, y den cuenta por sí mismos, de sus aptitudes, proezas y vicisitudes en este bello deporte. Y ya, tan solo comentar a nuestros lectores que la próxima semana ampliaremos un tema antes referido y relacionado con la caza menor con perro. ■

PUB PAPA'S



AMBIENTE
SELECTO

C/ LARTIGA GETAFE

Restaurante



C/ MADRID, 117

EL CAZADOR

ESPECIALIDADES

- * CARNE DE VENADO
- * CARNE DE JABALI
- * PERDIZ, CONEJO, LIEBRE
- * CHORIZOS, QUESOS

GETAFE

Reportaje

El domingo se enfrenta al Getafe C.F.

El C.D. Col. Moscardó un equipo por la permanencia

El C.D. Col. Moscardó visita este domingo el campo de Las Margaritas en un encuentro de claro signo local. Recien ascendido de la segunda B, el conjunto rojiblanco espera afianzarse en esta división a pesar de los irregulares resultados conseguidos en su comienzo de liga.

El Moscardó vuelve a la segunda B de la mano de Máximo Hernández con las esperanzas puestas en una permanencia difícil, ya que su reciente ascenso no le hace aspirar, de momento, a un puesto entre los equipos de la Segunda División. El Moscardó, que ha mantenido a buena parte de sus jugadores, gracias a la continuidad de su entrenador, visita este domingo el campo de Las Margaritas en un encuentro que se les antoja difícil y complicado habida cuenta de la marcha del equipo de Fernando Sierra. Equipo que en las últimas jornadas viene demostrando cuales son sus aspiraciones de cara al final de campeonato y que de ninguna manera quiere perder comba con la Ponferradina. El Moscardó afronta este partido en una posición relativamente cómoda pero necesitado de puntos que luego le puedan hacer falta en un final de liga complicado. Buscar



C.D. Moscardo

esos puntos en campos donde de antemano muchos equipos los tienen perdidos es una ardua tarea. Pero quizá sea en estos partidos, donde no se espera alcanzar algo positivo, donde los equipos encuentran sus victorias. Aún dejando en el aire esa hipótesis, el partido de este domingo debe ser controlado, dominado y ganado por el cuadro getafense, que hoy por hoy se muestra como un equipo

más entero y compacto que el C.D. Moscardó.

Mal comienzo

El que este primer grupo de la Segunda B se encuentre compuestos por equipos de la zona norte y del centro va a perjudicar a muchos



- BILLETES FERROCARRIL
- BILLETES AVIÓN
- BILLETES AUTO-RES
- ALQUILER DE COCHES
- ESTANCIA EN HOTELES
- ESTANCIAS EN APARTAMENTOS
- BILLETES DE BARCO
- PRESUPUESTOS PARA GRUPOS
- VIAJES DE NOVIOS
- ESPECIAL «TERCERA EDAD»

NUESTRA DIRECCIÓN ES:

CALLE MADRID, 12 • TELÉFS.: 695 62 30 - 695 58 74
695 30 46 - 696 15 13 • GETAFE (Madrid)

Reportaje

de los conjuntos madrileños no acostumbrados a jugar en campos encharcados y con el barro como principal protagonista. Así, el Moscardó en sus tres primeras salidas, y a pesar de que por el momento es el buen tiempo la nota predominante, no obtuvo nada positivo y lo que es más grave no consiguió ni un solo gol. Tuvo que esperar a su salida a Pontevedra donde allí sí alcanzó sus tres primeros positivos, aunque eso sí tras una victoria por la mínima. El cuadro de Máximo Hernández parece tener serias dificultades en sus salidas donde no parece encontrar el ritmo de juego que le interesa o simplemente controlar la situación en algunas fases del partido. En encuentros como los de Langreo(2-0) o contra la Leonesa(3-0) fue dominado durante los noventa minutos e incluso en Gijón, contra el Sporting At., donde consiguió un punto, el cuadro local gozó de las mejores oportunidades.

Pero no tan sólo fuera de casa parece tener problemas sino también en su propio campo, donde, si bien no pierde, no consigue sacar buenos resultados. El Román Valero, un campo coqueto y que aunque en buenas condiciones se trata de un terreno de tierra que perjudica mucho más al visitante, des acostumbrado y con tacos poco idóneos para esta clase de campos y donde todas las ventajas deberían ser para el cuadro local. A pesar de todos estos condicionantes los rojiblancos tan sólo han sido capaces de vencer a su parroquia frente al Avila, al que consiguieron endosarle un rotundo 3-1. Del lado negativo Arosa(0-0), Endesa(0-0) y Leganés(1-1) arrancaron un positivo aunque en algunos de estos encuentros el cuadro local mereciera algo más.



Máximo Hernández, segundo por la izquierda, entrenador del Moscardó

Falta de ritmo

Las flojas entradas que viene registrando el Román Valero es una de las consecuencias del juego que está realizando el equipo de Máximo Hernández. La falta de ritmo y de juego son las principales características de un equipo del que se espera algo más, si tenemos en cuenta los esfuerzos que la pasada temporada tuvo que realizar para ascender a la Segunda B. La marcha del conjunto ha hecho que su entrenador no se decida, por el momento por una alineación fija, ya que en diez jornadas ha variado a sus jugadores en busca de un equipo base que lleve las victorias al cuadro rojiblanco. Donde sí parece tener claro las posiciones es en el dúo atacante, donde Juan Carlos y Santos parecen ser

dos de los fijos, con lo que se ha encontrado en Santos un buen rematador que se ha convertido en el máximo goleador de su equipo. Con un Rodri en la puerta que a pesar de haber encajado diez goles en nueve partidos ha cuajado buenas actuaciones, como la que realizó en el partido contra el Endesa As Pontes en la que terminó con su portería imbatida, acompañado por una línea defensiva en la que Máximo Hernández viene rotando una serie de jugadores como Fernando, Moreno, Pica, Isidro, Gabi y Montoya y donde parece que no encuentra la línea ideal para frenar los ataques del contrario. Un cuadro, el Moscardó, al que le urge madurar en este final de la primera vuelta para afrontar con garantías el final de la competición.■

José Luis Corrochano
Foto: Noé Mora

RESTAURANTE
VENTA DE LAS MERCEDES

Especialidad en:

Cordero Asado
y
Chuletón de Avila

Ctra. de Toledo, Km.10,200 GETAFE (Madrid)
(Junto a estación de servicio) Telef. 695 40 02

IMPRESA-PAPELERIA

IMPRESOS SOCIALES Y COMERCIALES
TARJETAS DE BODA, VISITA Y COMUNIONES
MATERIAL ESCOLAR Y DE OFICINA
LIBROS DE TEXTO

Plaza Escuelas Pías, 4
Teléf.: 695 68 20 GETAFE (Madrid)



J. Calles, lesionado

Parece ser que la fortuna no está de parte del jugador del C.D. Leganés, J. Calles, ya que, cuando se encontraba en el mejor momento de forma, incluso se rumoreaba que el **Rayo Vallecano** y otros equipos de primera división de fuera de Madrid iban a requerir sus servicios, se ha lesionado en la planta del pie. Esta lesión la llevaba arrastrando varios partidos, pero ha llegado un momento en que ha ido a más. No se sabe si se podrá contar con él para el próximo encuentro. ■



Huida por pies

Ni siquiera un domingo electoral es suficiente para erradicar la violencia de los campos de fútbol. El pasado día 29, mientras miles de vecinos de Getafe acudían a las urnas a depositar su voto, un arbitro (uno de tantos) tenía que salir por pies del polideportivo Magallanes.

El trencilla necesitó la ayuda de los efectivos de las Fuerzas de Seguridad que se habían trasladado hasta el polideportivo, quienes tuvieron que acompañarle hasta su vehículo para que algunos exaltados que se habían dado cita en el campo de fútbol no desataran sus iras sobre el colegiado de turno. ■

Las primas del Videolisa

El presidente del Videolisa, Domingo Limón, ha salido al paso de las declaraciones que Fermín Novillo, ex-técnico del equipo, realizaba la semana pasada a este semanario. Domingo Limón acusa a Fermín Novillo de haber forzado la marcha de los jugadores, *"debe haber una camarilla entre él y otro futbolista, con lo que se fueron cinco jugadores"*. El problema vuelve a surgir por el capítulo de primas, *"yo no he ofrecido nada, ni a él, ni a ningún jugador. Lo que yo no puedo pretender es que vengan listos a chupar de la banca, porque la era de los chupones se ha acabado"*. ■

Aurelio ya tiene tramitada la ficha

El jugador, que ya estuvo a principio de temporada en el **Getafe C. F.**, Aurelio tiene ya tramitada su ficha y, desde el pasado domingo, **Fernando Sierra**, técnico del **Getafe C F.**, ya puede contar con él. A pesar de no tener la carta de libertad de su anterior equipo, y de haber tenido que ir cedido al **Quintanar**, parecen haberse solventado los problemas, ya que se ha llegado a un acuerdo con el **Conquense**, equipo en el que militaba antes de recalarse en el Getafe de Eduardo Caturra a comienzos de la pasada temporada. Curiosamente, Aurelio se había visto obligado a dejar el equipo a principios de la presente temporada por no contar en los planes del nuevo entrenador. Transcurridos dos meses del comienzo de la competición liguera, Fernando Sierra parece que ha cambiado de opinión. ■

Periodista, a tus "zapatos"

Duele decirlo, pero el comportamiento de la prensa francesa que vino a cubrir el partido de la **Copa Roncetti**, **C.B. Tintoretto-Aix** en Provence, dejó mucho que desear.

Durante bastantes minutos de la segunda parte se dedicaron a increpar a los encargados de mantenimiento de la pista, enzar-

zándose dialécticamente con alguno de estos, y a gritar a la mesa, intentando arbitrar el partido a su manera. Se supone que los periodistas son imparciales y, aunque todos tengamos nuestro corazoncito de algún "color", hay que disimularlo lo mejor posible. Hay que aprender a perder. ■

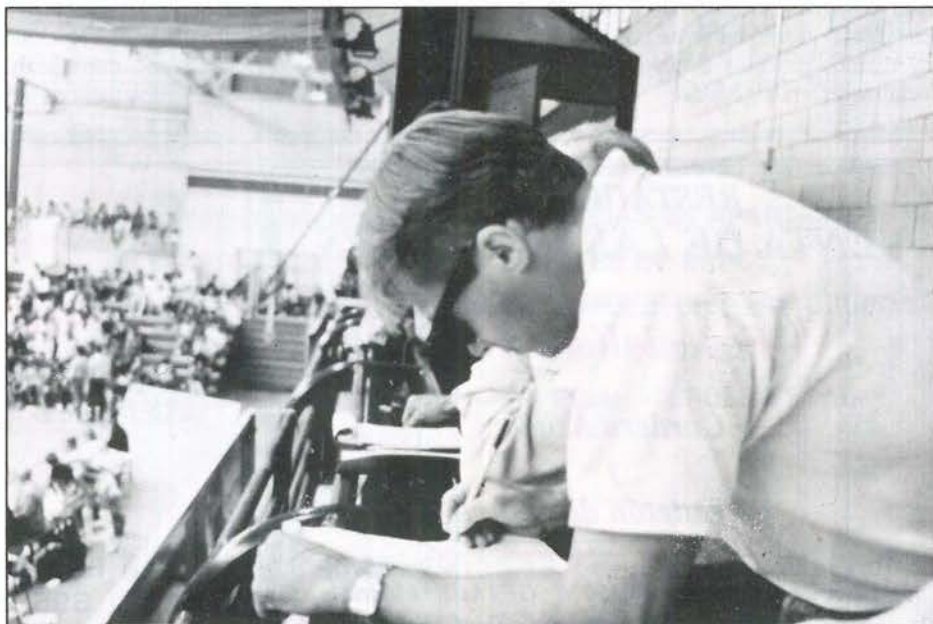

VIVIR EN GETAFE

VIVIENDA

PARA TODOS



AYUNTAMIENTO
DE GETAFE

INFORMACIÓN:

EMPRESA MUNICIPAL GETAFE INICIATIVAS, S.A. (G.I.S.A.)

C/ RICARDO DE LA VEGA 2, 1ª PLANTA

TLF: 681 55 14. HORARIO: DE 9 A 14 HORAS

PRIMERA SESION, GRATUITA

**Como quitar
el stress, la tensión
y la fatiga con nuestro
programa fitness**



Es verdaderamente simple. La respuesta está en las camas de gimnasia SLENDERIZERS. Una nueva forma de ejercicio que te ayudará a perder celulitis, y a estar en forma sin esfuerzo de tu cuerpo.

No hay lugar a fatiga, stress o tensión. Sólomente relax, y una forma cómoda de sentirte bien y cuidar tu imagen. Prueba esta nueva experiencia para estar en forma.



**Abierto de 8 a 22 horas
Sábados:
de 9 a 14 horas**

fitness
SALONES DE GIMNASIA PASIVA

**Avda. Juan Carlos I, s/n
Centro comercial LOS PICOS
SECTOR TRES. GETAFE
Teléfono 696 31 05**



Lovely

Chic

DISCO

Getafe

MÚSICA

Fuerte, muy fuerte

Transvision Vamp han creado con "Velveteen" un disco fuerte, muy fuerte. Para empezar sus 2 primeras canciones son sus 2 más grandes éxitos "Baby i don't care" y "he only one" (excelentes), después de eso parece que quedará poco por descubrir; pero de eso nada, monada. Te espera toda una segunda cara con 27 minutos de buena música, donde hay de todo: Marcha, ritmo y alguna muestra de ese tono candencioso de la cantante y bedtem Wendy James ("Born to be sold" porejemplo).

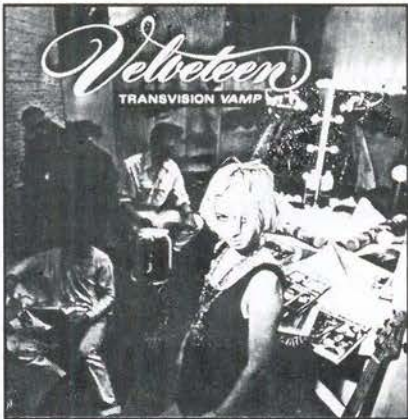

Si esto no fuera suficiente aún está "Bad Valentine" y como postre y con la misma idea de no acabar nunca las canciones (casi siempre con "bises") el L.P. tiene al final "Velveteen" una canción de casi 10 minutos como muestreo de lo que son capaces, cambiando de ritmo y acabando con la resistencia del más exigente. "Transvision Vamp" parece ser algo más que una chavala rubia y guapa, habrá que esperar que no se tarde en reconocerlo tanto tiempo como a otro

SUGERENCIAS

grupo con otra rubia guapa (léase Blondie).

Mientras tanto a disfrutar con un pop-rock movido, joven, fuerte, por qué no.■

Miguel Martín



¡Qué juventud!

"Si de verdad les interesa lo que voy a contarles, lo primero que querrán saber es donde nació, cómo fue todo ese rollo de mi infancia, qué hacían mis padres antes de tenerme a mí, y demás puñetas estilo David Copperfield, pero no tengo ganas de contarles nada de eso."

Así empieza el caradura de Holden Caulfield el relato de su vida. Este jovencito de diecisiete años, que fuma, bebe y va con mujeres a pesar de su corta edad, acaba de abandonar el colegio el viernes. Ha sido expulsado, como de tantos otros, y se va a New York a la espera de poder regresar al domicilio familiar el miércoles, día de las vacaciones de Navidad.

Durante estos cuatro días, J.D. Salinger retrata la vida del adolescente esceptico, hijo de familia bien, pero abierto a todo tipo de experiencias que pueda darle el entorno. Con una prosa hábil, entretenida y siempre divertida, el autor nos presenta reflexiones, diálogos y descripciones, con la audacia de un chico temerario, que finalmente, como todos, vuelve al redil. ¡Qué juventud! Y pensar que quería ser *El guardián entre el centeno*.■

S.G.

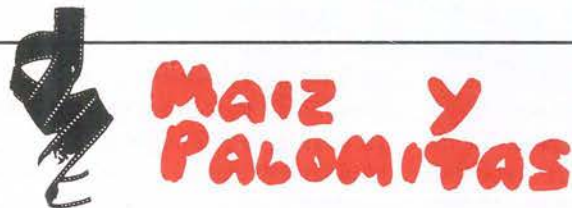

Impactante es el calificativo de la última película de Vicente Aranda, "SI TE DICEN QUE CAP". La película ha sido bien acogida por el público, siempre deseoso de ver una historia de interés, y por los críticos, siempre duros cuando se trata de adaptaciones literarias. Aranda ha sabido convertir la novela de Juan Marsé en un espectáculo visual.

Aranda ya realizó una adaptación de Marsé -"La muchacha de las bragas de oro"- con éxito. Ahora el film vuelve a tener gancho para el espectador. El potencial argumental que ofrece la Guerra Civil española es explorado en esta historia, que refleja el duro sobrevivir de la posguerra. El espectáculo no es agradable, pero sí revelador.

Victoria Abril es la protagonista,

una prostituta, espejo de la degradación colectiva, del film. También resulta novedosa la aparición del joven Jorge Sanz, con un papel más extenso que en sus anteriores apariciones en la pantalla. Desfilan por la historia los habituales Antonio Banderas y Guillermo Montesinos y un Gurruchaga, que está haciendo sus pinitos cinematográficos.■

E.G.



GETAFE EXPRES



**LA MEJOR OFERTA
DE LA INFORMACION
GETAFENSE**



**PIDALA
¡YA!
EN SU KIOSCO**

GETAFE EXPRES....ACELERA LA INFORMACION

AGENDA

I Concurso de bailes regionales de Castilla-La Mancha

Organizado por la Casa de Castilla-La Mancha de Getafe y con la colaboración de esta Comunidad Autónoma y el Ayuntamiento de Getafe, tendrá lugar, el próximo día 4, la inauguración del primer concurso de Bailes Regionales, cuya final se celebrará el día 17 de diciembre.

Oferta pública para educación de adultos

El Ayuntamiento de Getafe, a través de la delegación de educación, ha creado plazas, totalmente gratuitas, para la educación de adultos y la obtención del certificado de escolaridad y de graduado escolar.

Inscripciones de 10 a 13 h. y de 18 a 21 h. en los Centros Cívicos y en la Casa de la Cultura (C/ Guadalajara, 3).

Sociedad General de Autores

La Sociedad General de Autores de España ha aprobado la adecuación del sistema de registro y abono de las inversiones locales a la resolución de la Confederación Internacional de Sociedades de Autores y Compositores, con las consiguientes ventajas para los compositores y letristas.

Entre otras informaciones, la SGAE asesora sobre proporciones en el reparto correspondiente a los arregladores y adaptadores, porcentaje de los adaptadores de obras originales USA, reparto de las obras originales autor o autores, editor o subdirector, así como reparto de las versiones adaptadas o arregladas.

PINCHAR CON GRACIA

Getafe -mejor dicho, las autoridades de Getafe-, que de forma unilateral ha sido bautizado con el pomposo nombre de Capital de la Cultura, debería haber empezado por entender qué es eso, antes de tomar tan osada decisión.

La cultura, mis queridos ediles, según el diccionario de la lengua española, es el conjunto de formas de vida materiales e intelectuales de una sociedad. La Cultura, voz que proviene del latín culte, cultus, significa mejora, cultivo, refinamiento o desarrollo mediante el estudio.

Y, de acuerdo con tales acepciones, ¿me quieren decir, señores de nuestro gobierno municipal, quiénes y qué cultivan en Getafe? Porque, en honor a la verdad, lo poco que se cultiva, zonas ajardinadas, parques infantiles, etc., se pisotean irresponsablemente, se destrozan y se usan como lugar de "acampada" por grupos de jóvenes, como ya hemos denunciado en ocasiones. o como sitios de "desahogo" donde se sacan a pasear y hacer sus necesidades los perritos de la vecindad. Claro que dirán que de esta forma contribuyen al abono del césped y al incremento del "aroma" de nuestros macizos florales.

En cuanto al refinamiento, estarán de acuerdo con nosotros en que brilla totalmente por su ausencia. La grosería, el exabrupto, el taco, la blasfemia, el eructo sonoro y descarado y otras lindezas por el estilo, son la mejor prueba de lo que impera en esta Capital de la Cultura.

La cultura no es sólo el contar con una universidad, de la que todos nos sentimos orgullosos. Es, entre otras cosas, educar al ciudadano enseñándole, por ejemplo, que la propaganda electoral es justa y necesaria en un país democrático. Pero las pintadas -no siempre inspiradas en la invitación al voto,

sino en el descrédito, el insulto o la grosería- y las pegadas de carteles en fachadas comerciales o entidades bancarias (según nos han informado), con el consiguiente perjuicio para los propietarios, son una agresión a los demás y una falta de educación cívica, que dice muy poco en favor de nuestra Capital de la Cultura.

La cultura abarca, igualmente, al derecho de quienes, por imperativo de su trabajo, tienen que circular por nuestras calles a altas horas de la noche con temor -más que justificadamente- al atraco o a cualquier otro tipo de agresión (resulta significativo que el tristemente famoso atracador de "la cara pálida y la pistola desgastada", azote de Madrid, Getafe, Parla, Leganés y otras Plazas, viva en una barriada de Getafe).

La cultura, en fin, es también difundir y propagar los programas de actividades culturales y deportivas por las Delegaciones de Cultura, Centros Cívicos, Casas Regionales, Asociaciones Culturales y Artísticas, Casas de Cultura, Asociaciones Recreativas, etc. con la debida antelación a los medios de información locales, evitando así el "peregrinaje" de los redactores e informadores y la fustación de los lectores que reciben las noticias a posteriori, negándoles la posibilidad de tomar parte en certámenes, concursos o exposiciones. ¿Es pedir demasiado? Si es así, y alguien se siente ofendido, nosotros, en nombre de la cultura -refinamiento, como queda dicho- pedimos toda clase de disculpas y nos ponemos enteramente a su disposición para cualquier aclaración, si la hubiere o, sencillamente, por cuanto contempla el derecho a réplica. ■

TRIEME



Juan José Hernández, un mariachi en Getafe

Juan José Hernández García, más conocido como JUANJO, es un personaje de Getafe.

Ha vivido una gran parte de su vida en la Alhóndiga y posteriormente en la zona de Juan de la Cierva.

Juanjo es un hombre afable. Lo dice su sonrisa franca y abierta. Lo dicen sus palabras y su charla amena y rica en anécdotas de toda una vida plena de experiencias... y de recuerdos.

Sobre todo de recuerdos.

Porque Juanjo no es sólo el hombre de hoy, mecánico de reparaciones en la División de Helicópteros de Construcciones Aeronáuticas (Programa Super Puma). Es, principalmente y por encima de todo, un artista, un músico de gran inspiración que dedicó muchos años a este Arte.

A los diez años de edad, empezó sus clases de solfeo con aquel inolvidable maestro que se llamó D. Baldomero Gál-

vez. Después amplió estudios con otra persona viva en el recuerdo de Getafe, me refiero a D. Ceferino Ríos, profesor, pianista y un hombre que dejó una profunda huella en el Instituto Puig Adam de Getafe.

Juanjo completó sus estudios de armonía y composición y, poco tiempo después, se dedicó profesionalmente a la música. Toca con igual acierto el violín, el saxofón, la guitarra y, en ocasiones, la batería.

ENTREVISTA

En aquellos difíciles años cuarenta, cargados de recuerdos y de estrecheces económicas, formó parte de varias orquestas de nuestra Villa, cuyos nombres traerán nostalgias a muchos de nuestros convecinos: fueron las orquestas **Joamber** y la más moderna y trepidante, que se llamó **Duba-Duba**. Más tarde formó parte, como violonista, del mariachi **Michoacan**, de profundo arraigo en Getafe.

Preg. ¿Quiénes formaban el mariachi?

El cantante era Enrique Ortega. Guitarras: José Bravo, Jacinto García, Manuel Muñoz y Pedro Ubeda. La trompeta la tocaba Pedro Gómez y, por último, los violines éramos El señor Brígido y yo. Luego, mucho más adelante, entraría como cantante Gloria María que era una niña de doce años, pero con una voz que ya hacía entrever la cantante que es ahora.

¿Qué recuerdas de aquel mariachi?

Muchas cosas. Mira, este montón de fotografías que ves aquí son retazos de mi vida, de mi juventud. Por eso las guardo con tanto cariño. Cuando

las repaso y veo las imágenes del mariachi, me trae recuerdos inolvidables. Quizas el recuerdo más fresco es el de la amistad y la unión de los componentes. Entonces había otro concepto de la amistad. Otro recuerdo imborrable son nuestras actuaciones. Para aquella época en que todo era tan difícil, alcanzamos un nombre y cierta categoría.

¿Ganabais mucho?

Los precios de las actuaciones no eran malos para aquella época. Ten en cuenta que traer un mariachi desde México valía una fortuna y, por mucho menos, nos contrataban a nosotros, que tampoco éramos malos...

¿Tan buenos como los Mexicanos?

Mejores que algunos y peores que otros. Por entonces triunfaban por todo el mundo El trío calaveras, Jorge Negrete, Pedro Infante, Irma Vila y Ana María González, por citar unos cuantos; y había que ser buenos, muy buenos para que se nos escuchara sin odiosas comparaciones.

¿Erais un grupo de primera magnitud?

Digamos que éramos bastante buenos. Teníamos éxito. Llenábamos los teatros, teníamos seguidores y, sobre todo, lo pasábamos bien. Incluso, al hablar, se nos había pegado el acento mejicano y nos confundían con nativos. En cierta ocasión, nos escuchó un matrimonio español residente en México y nos animaron a ir allá, donde dijeron que tendríamos mucho éxito. Enrique, el cantante, tenía una voz muy bonita y varonil, una gran figura y mucho "gancho". Los demás, aparte de tocar, hacíamos un coro de voces muy bien conjuntadas.

Tendrás muchas anécdotas

Muchas. Tanto de las orquestas y rondallas, como del mariachi. No teníamos aún posibilidades para comprar coche y nos desplazábamos a Madrid en el Adeva y después en el metro, tranvías o autobuses; todo esto vestidos con los llamativos trajes mejicanos y con los instrumentos en la mano. Así que la gente nos pedía canciones y nosotros lo hacíamos con mucho gusto. Yo diría que fuimos los precursores de esa "ola de cantantes de metro". Un día, en la estación de Atocha, conseguimos abarrotar el andén. Los trenes pasa-

ban y nadie subía. Por el contrario, los ocupantes de aquellos se apeaban a escucharnos... Hasta que un guardia vino a despejar el andén. Afortunadamente, pensó que éramos mejicanos y, con gran deferencia, nos dijo: "Lo siento, en este país eso está prohibido". Bravo, poniendo en su vozarrón todo el acento mejicano de que era capaz, dijo: "Pues ándele, chamacos, agarremos el metro cuanto antes" -Juanjo suelta una carcajada y entorna los ojos como queriendo revivir la escena.

Es curioso. A pesar de nuestro vestuario y nuestro repertorio netamente mejicano, un día interpretamos La Picolísima Serenata que estaba muy de moda. Y ya siempre la teníamos que interpretar. Resultaba muy lúcida con el Pizzicatto de los violines.

Todo aquello pasó. Pero es historia viva. Historia de Getafe que dejó una huella imborrable. Juanjo se olvida de las "corcheas" y de los "pizzicattos" y dedica su atención a un helicóptero que se remonta en el cielo azul, camino del Cerro de los Angeles. ■

Victor Manuel Muñoz



Siglo XVI en Getafe



Getafe por su situación, y, por la distancia que le separaba de la nueva capital de España (Madrid), se convirtió a finales del siglo XVI, en parada obligada de todos aquellos viajeros que procedentes de la recién ascendida capital, partían camino de Toledo, Andalucía, Levante, etc, etc.

La aldea getafense, era distancia idónea para tomarse un pequeño respiro... Madrid había quedado atrás, dos leguas más bien largas que cortas, sin lugar a dudas para los que se dirigían a las provincias o regiones anteriormente citadas, el lugar de Getafe les vendría como anillo al dedo, pues la distancia recorrida así lo exigía, y no digamos para los animales que tiraban de los pesados y viejos carramatos, e incluso para algún señor acaudalado que pernoctaba en las posadas que a lo largo de la calle real existían.

Calle larga y polvorienta -calle troceada y remendada de piedras recogidas en el cerro del Almodóvar-. Calle que en su recorrido, acoge los monumentos locales más representativos de la época. La ermita de Santi Espíritu, más tarde agregada a la iglesia de San Sebastián, la iglesia de San Eugenio, el Hospital de Mendoza (después Hospital de San José), la majestuosa iglesia de Santa María Magdalena, con su cruz y su famoso pozo de las nieves delante, un poco apartado el edificio en construcción, o quizás los primeros cimientos para una cárcel alfolí donde poder custodiar con ciertas garantías a los condenados a galeras que por nuestro pueblo pasaban camino de Andalucía. Esto nos lo dice bien claro la documentación existente en el archivo de la Villa de Madrid, fechado en 1.617. Esta documentación nos dice que en el lugar de Getafe, hace muchos años, se empezó a construir una cárcel y unos alfolís para recoger el trigo, "y al presente las

obras están paradas siendo necesario alquilar las casas más viejas del lugar para alojar a los malhechores". Motivo éste, era que los presos se fugaban sin mayores complicaciones, pues al ser lugar de mucha población y muy pasajero, los condenados a galeras aprovechaban la noche getafense para fugarse.

Sería, algún pobre condenado, o, quizás un pasajero, quien portase el **Virus** de la enorme epidemia que padeció nuestro pueblo en el año 1.599, y que se cobró 421 víctimas de los 4.800 habitantes que tenía Getafe, cifra que dejó a nuestra villa en un valle de lágrimas y que supuso casi un 10% de la población total. (*)

Con estos problemas, el concejo de Madrid no dudó un instante en dar la licencia de cobrar dos maravedies de sisa en cada libra de carne que se pesase en las carnicerías del lugar de Getafe y que lo recaudado fuese para acabar la obra de la cárcel y alfolí. Así pues, se deduce que las obras de este edificio debieron de ser empezadas en la última década del siglo XVI, o en la primera del siglo XVII, ya que en el año 1.617 sus obras llevaban muchos años interrumpidas

por motivos económicos, siendo la real provisión del rey don Felipe III quien manda de inmediato el terminar las obras basándose en los informes y quejas que del concejo de Getafe se recibían en el despacho del Señor Corregidor de Madrid. Con la llegada a nuestro pueblo de la real provisión, se empezó a recaudar lo estipulado en sisas de carne, siendo el Señor Eugenio Hernández -Procurador General de Getafe-, quien dictase la forma más idónea y diese la orden al concejo de nuestra villa para poder llevar a efecto dicho gravamen de dos maravedies, por libra de carne, y estos se gastasen en la obra de la cárcel y alfolí.

Este edificio fue llamado más tarde "Centro-Cultural Ricardo de la Vega", en atención al célebre sainetero que vivió en nuestro pueblo y del que más adelante haremos una pequeña biografía de su persona y su obra. ■

Marcial Donado

(*) M. Donado: El Getafe de la Iglesia Chica 1985. pag. 164



Hospital de San José



SI BUSCA *plena* SEGURIDAD

- *Sistemas de Vigilancia y Seguridad Integral.*
- *Sistemas Electrónicos de Alta Tecnología.*
- *Sistemas de Control de Acceso y Presencia.*
- *Sistemas contra Incendios.*
- *Protección Civil.*

Su Seguridad



PONGASE EN MANOS DE PROFESIONALES

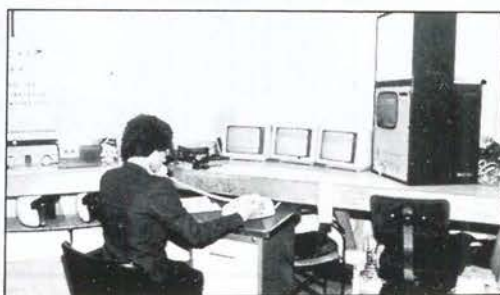

CONAVISE, S.A.
COMPAÑIA DE VIGILANCIA Y SEGURIDAD
R.D.G. S.-288

Avda. Orellana, 12 - 1º C - Teléf. 693 18 87
LEGANES (Madrid)



Es un cáncer tímido, algo nervioso y extremadamente detallista. A sus veintiseis años, se considera un enamorado de su trabajo y no se arrepiente de nada. Nació en el madrileño barrio de Argüelles y lleva en Getafe más de la mitad de su vida. Es un buen conocedor del dibujo artístico desde que un día descubriera un "cacharrito" llamado aerógrafo y con el cual comparte muchas horas. En la actualidad trabaja en una empresa de artes gráficas de Madrid, donde comenzó como cliente y ahora lleva toda la publicidad. Su estudio es una habitación de poco más de cinco metros cuadrados repleta de dibujos, una colección sin terminar de latas de cerveza, discos, libros, instrumentos varios para su trabajo y un inconfundible olor a pintura.

Martín Sánchez

“Estoy enamorado de mi trabajo”

Preg.- Pregunta obligatoria: ¿Cómo se te ocurrió dedicarte a ésto?

Resp.- Siempre me ha interesado el mundo de la imagen. De pequeño, daba clases de pintura clásica, pero no me satisfacía. Creo que hay que crear trabajos impactantes, y ese es mi trabajo. La gente necesita cosas nuevas. Me parece más bonito dibujar un árbol o un coche...

¿Qué clase de coche dibujarías?

Un Morgan. Me gustan los coches antiguos.

¿Cómo definirías tu trabajo?

Es un trabajo laborioso y caro, pero estoy enamorado de él. Para hacer algo en condiciones necesitas como mínimo quince días, cada lámina te sale por trescientas pesetas y sólo una parte del material cuesta cincuenta mil.

¿Es un trabajo bien pagado?

Sí pero todavía quiero más.

Hay que echarle imaginación...

Yo la tengo. Estoy convencido de que mi trabajo es bueno, de que hago algo diferente.

¿Te gusta Andy Warhol?

No mucho. Prefiero a George Petty.

¿Y el cómic?

Lo leo en los ratos libres y cuando trabajo en ello es para divertirme. Me encantan; he hecho algunos pero no he publicado nada. Pasé de eso al dibujo artístico.

Cuéntame un deseo inalcanzable.

Que un empresario muy rico me diera su empresa y me dejase hacer todo lo que yo quisiera. Todavía no he tenido ocasión de demostrar todo lo que sé.

¿Hay algo de lo que te arrepientas?

Arrepentirse... no me cuaja a mí

esa palabra.

Una opinión de Getafe.

No me gusta Getafe para trabajar, pero reconozco que hay gente que tiene historias muy bonitas. Se podría potenciar mucho nuestro pueblo, lo que ocurre es que el ayuntamiento no se enrolla nada.

¿Inspiración o trabajo?

Trabajo. El trabajo te da la inspiración.

Un color.

El negro y el blanco... y los colores vivos. El verde le odio.

Un hobby.

Hobbies tengo muchos: fotografía, carpintería... Con decirte que me estoy construyendo una casa... De vez en cuando toco la guitarra. Irme a tomar cerveza es otro de mis hobbies. Y pescar. Los fines de semana me voy a pescar, donde sea.

¿Cómo venderías un trabajo?

Eso depende. Hay algunos que hasta los regalo. Un día me llegó un chaval que tendría unos dieciocho años y que quería regalarle un cartel a su novia para el día de San Valentín. No se lo hacían en ningún lado y yo se lo dejé por dos mil pesetas. Le gustó mucho.

¿Cuáles son tus proyectos a corto plazo?

Meterme de lleno en la informática e intentar montar un estudio de publicidad, aquí, en Getafe. En la zona sur, en general, hay muy poco de ésto y la gente lo está pidiendo. También tengo algunas exposiciones aquí y en Madrid. Quiero moverme más en serio.

¿Y a largo plazo?

Irme a estudiar fuera, a Londres, por ejemplo. Y volver con ideas nuevas... El día que tenga un estudio, va a ser el estudio más bonito del mundo. ■

Manuela Ortiz
Foto: Noé Mora

Dolor de Espalda

La columna vertebral es parte del esqueleto axial de nuestro organismo. En su interior se aloja la médula espinal, que está formada por 33 vértebras (7 cervicales, 12 dorsales, 5 lumbares, cinco sacras y 4 ó 5 huesecillos que corresponden al coxis). Entre vértebra y vértebra se encuentra el disco intervertebral, el cual interviene, entre otras funciones, para amortiguar las presiones, dar una longitud a la columna vertebral y ayuda a la movilidad de la columna. A su vez un sistema de articulaciones, ligamentos y músculos contribuyen a la estabilidad de nuestra columna vertebral.

La columna vertebral nace, crece, se desarrolla y nos acompaña hasta la muerte. Pero, ¿cuánta atención y cuidado le prestamos? Normalmente, como dice el refrán, "*nos acordamos de Santa Bárbara cuando truena*", y cuando duele nos acordamos que tenemos una columna y que en un momento determinado hay un elemento que puede producir dolor. Dolor que puede tener distintas características:



La columna vertebral es asiento de múltiples patologías correspondientes a los diferentes **elementos** que la componen:

Oseo:

- Cifosis y escoliosis (actitudes o verdaderas).
- Malformaciones.
- Espondilitis (inflamatorias o infecciosas).
- Decalcificación (osteoporosis, etc.).
- Metastasis tumorales.

Disco intervertebral:

- Protusiones discales.
- Hernias discales.

Médula espinal:

- Tumorales.

Articulares:

- Espondiloartritis.
- Espondiloartrosis.

Muscular:

- Contracciones musculares.
- Abscesos.
- Tumores musculares.

¿Cómo prevenir los dolores?

A. Realizando una tabla de gimnasia de elasticidad muscular,

que consiste en realizar todos aquellos movimientos de cada segmento (cervical, dorsal y lumbar) durante 10 minutos por la mañana y por la noche.



B. Llevar un calzado adecuado, cómodo y no plano.

C. Durante el trabajo, la mesa y la silla deben de tener una altura correcta, para mantener la columna relajada.



D. Es mejor empujar que arrastrar.

E. Para descansar es mejor el asiento con respaldo y asiento inclinado.



F. En el automóvil la espalda se apoyará totalmente en el respaldo anatómico.



G. No dormir boca abajo. Dormir con almohada baja.



H. Para alcanzar o levantar un objeto es preferible colocarse a su nivel y evitar una postura forzada.



I. Para trasladar un objeto hay que mantenerlo cerca del cuerpo o apoyado al mismo. Mejor dos maletas pequeñas que una grande.

Dr. D. José A. Tovar Gallego Prof. Asociado
 Universidad Complutense Traumatología y Ortopedia
 Mutual Cyclops (Pza. de España, 1)

UN NUEVO SERVICIO A NUESTROS CLIENTES



No son coches de carrera

- Los carros, al estar abandonados, son utilizados por los niños como bólidos en sus juegos.



No son coches de choque

- Los carros, al estar abandonados en cualquier sitio, entorpecen el tráfico y su entrada o salida de los aparcamientos.

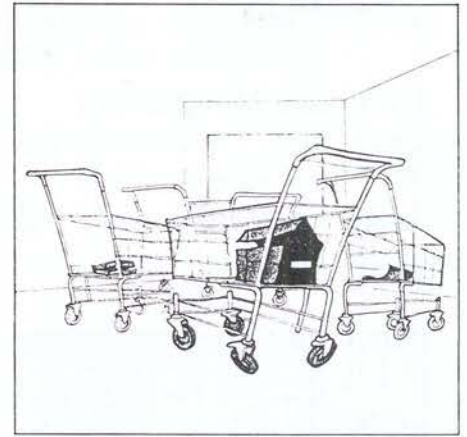

Para que no se deteriore

- Los carros, al dejarse abandonados y dispersos, se deterioran y se usan indebidamente.

ALCAMPO PONE AL SERVICIO DE SUS CLIENTES EL SISTEMA DE MULTIAPARCAMIENTO PARA CARROS ENCADENADOS QUE LE GARANTIZA:

- | | |
|---|---|
| <input type="checkbox"/> Tener siempre a mano un carro para su uso. | <input type="checkbox"/> Eliminar roces de los carros a los coches. |
| <input type="checkbox"/> Que los carros no ocupen plazas de aparcamiento. | <input type="checkbox"/> Conservar los carros en perfecto estado de limpieza. |

ALCAMPO

GETAFE



Cine Las Margaritas

Días 9, 10, 11 y 12 de noviembre
Sesiones: 6,30, 8,30 y 10,30

Una mujer en la liga (Major League)



Dirigida por David Ward, esta película no es sino un homenaje a su ciudad natal, Cleveland, y al equipo local de béisbol. Los Cleveland Indians llevan 35 años perdiendo la liga y, a la muerte de su propietario, la viuda desea huir a Miami, para la cual necesita que su equipo pierda una vez más, pero esta vez las cosas no van a salir como deben. Los protagonistas del film son Tom Berenger (Platoon), Charlie Sheen y Corbin Bernsen.

Cine Avenida

Días 10, 11 y 12 de noviembre
Sesiones: 6,30, 8,30 y 10,30

Leviathan

Cine Cervera

Días 10, 11 y 12 de noviembre
Sesiones: 6,30, 8,30 y 10,30

Evasión del Norte



Para esta semana recomendamos:

Jueves, 9 de noviembre

Jueves cine. 22,50 en TV2
Asesino Implacable (1976) de Mike Hodges, con Michael Caine, Britt Ekland y Ian Hendry.

Viernes, 10 de noviembre

Clásicos en Blanco y Negro. 1,00 en TV1
El joven Lincoln (1936) de John Ford, con Henry Fonda, Alice Brady y Donald Meek.

Sábado, 11 de noviembre

Primera Sesión, 16,00 en TV1
La fuga de Logan (1976), de Michael Anderson, con Michael York, Peter Ustinov, Farraw Fawcett.

Sábado Cine, 22,20 en TV2

Enamorarse (1984), de Ullu Grosbard, con Robert de Niro, Meryl Streep y Harvey Keitel.

Domingo, 12 de noviembre

La Comedia, 16,04 en TV1
Copacabana (1948), de Alfred E. Green, con Groucho Marx, Carmen Miranda y Andy Russell.

Lunes, 13 de noviembre

Cine Club, 22,35 en TV2
La pasión de los fuertes (1945), de John Ford, con Henry Fonda, Víctor Mature y Linda Darnell.

Martes, 14 de noviembre

Sesión de Noche, 22,20 en TV1
De aquí a la eternidad (1953), de Fred Zinemann, con Montgomery Clift, Burt Lancaster y Deborah Kerr.

Miércoles, 15 de noviembre

Estrenos TV, 23,30 en TV1
Dos pilotos en el oeste (1974), de Burt Kennedy, con Larry Hagman, Lou Gosset, Blythe Danner.



CADENA RATO

**RADIO GETAFE
101.8 FM**

9,30	Linea abierta
10,00	Magazine
12,00	Rompecabezas (programa de humor)
13,30	Informativo Local
13,45	Informativo Nacional
14,30	Deportivo Local
15,00	Con solera (Coplas)
17,00	Musicales
20,00	Informativo Nacional
20,15	Deportivo
21,00	Basa Rock (Musical)
22,30	Goles (con Pedro Pablo Parrado)

FARMACIAS DE GUARDIA



(la que figura en primer lugar permanece abierta durante todo el día, la segunda cierra a las 10 de la noche)

- Día 9 C/ Aragón, 34 y C/ Perales, 11
- Día 10 Plaza de la Constitución, 10 y C/ Alonso de Mendoza, 24
- Día 11 C/ Arboleda, 21 C/ Titulcia, 15
- Día 12 Avda. de las Ciudades, 47 y C/ Madrid, 40
- Día 13 C/ Jiménez e Iglesias, 1 y C/ Zaragoza, 12
- Día 14 C/ Madrid, 85 y C/ Aragón, 16
- Día 15 C/ Pintor Rosales, 2 y

y todo ello con un sistema muy fácil:

1 MULTIAPARCAMIENTOS DE CARRITO

En varias zonas del parking ALCAMPO se encuentran «islas de Aparcamiento de Carritos» dispuestos de tal forma que a usted le sea cómoda disponer de un carrito a escasos metros de donde ha aparcado su vehículo.

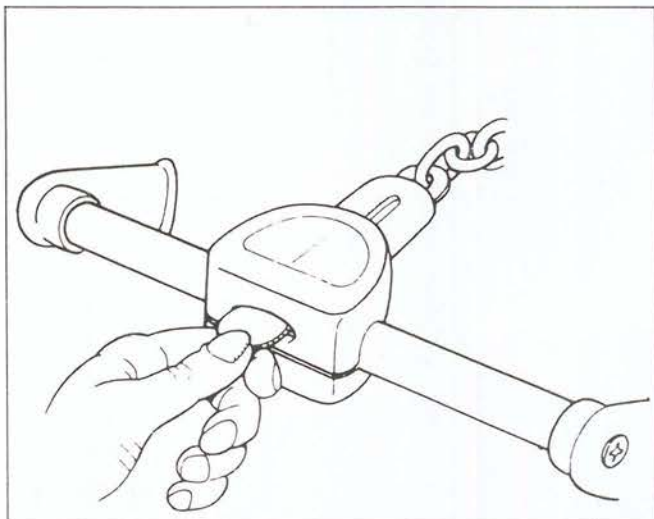

2 CARRITOS ENCADENADOS MEDIANTE «CERRADURA-MONEDA»

En todas estas «islas de Aparcamiento» se encuentran dispuestos, encadenados unos a otros, los carritos de compra para su uso.

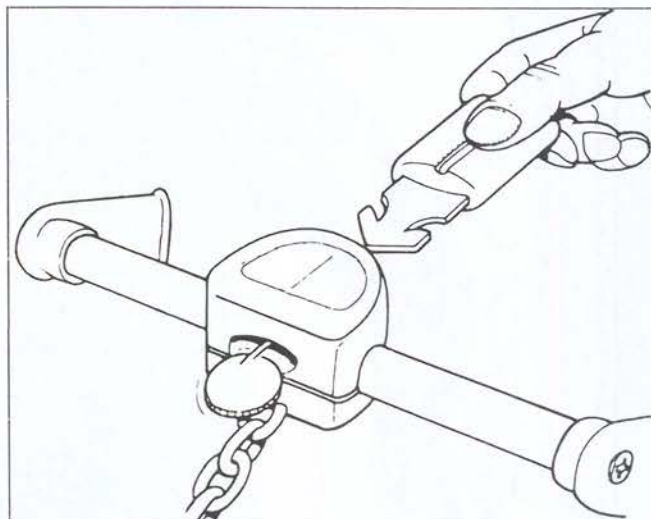

Si desea retirar su carro:

- Introduzca UNA MONEDA DE 100 PESETAS en la cerradura y automáticamente se desprenderá la cadena y le dejará el carro listo para su uso.
- DURANTE TODO EL RECORRIDO DE SU COMPRA ESTA MONEDA PERMANECE RETENIDA EN LA CERRADURA.

¡Este es un servicio totalmente gratuito en el que la moneda que usted deposita sólo actúa como mecanismo de control!

Cuando desee dejar su carro:

- Una vez finalizada su compra, lleve el carrito hasta cualquier MULTIAPARCAMIENTO DE CARRITOS e introduzca en la cerradura la cadena del carrito anterior.
- AUTOMATICAMENTE LE SERA DEVUELTA LA MONEDA DE 100 PESETAS que usted había depositado.

**POR UN MEJOR SERVICIO
AGRADECEMOS LA COLABORACION
DE TODOS NUESTROS CLIENTES**

ALCAMPO

GETAFE

Pilar García

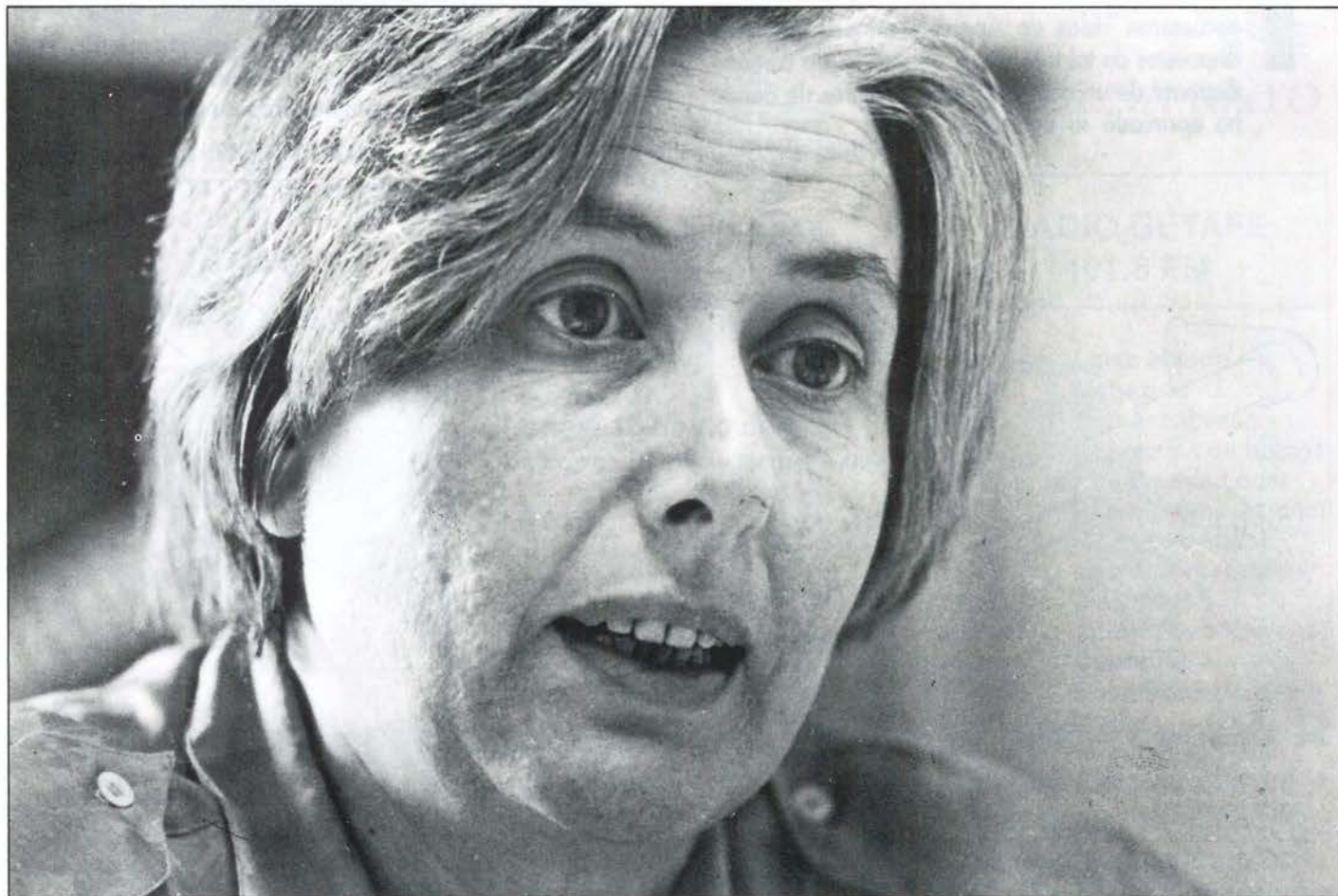

“Los problemas sociales son de todos”

Lleva toda una vida dedicada a la prestación de servicios sociales, primero en Madrid y más tarde en Getafe. Actualmente es la directora de este área, dependiente del ayuntamiento de nuestra localidad y que, según su criterio, ha partido de cero pero “tiene que seguir creciendo”.

Ante todo, es de obligada mención destacar un hecho que define casi a la perfección la actividad profesional de esta mujer. Sus palabras siempre cocurren en el punto de vista social y cultural de cada cuestión. Plenamente convencida de su labor, reconoce que *“los servicios sociales son punteros, no gracias a mí ni al ayuntamiento, sino porque hay un grupo de profesionales que le echan mucha sal y mucho salero al asunto”*. Con ello, Pilar define su trabajo en estrecha colaboración con el resto de sus compañeros y, algo más lejos, con la sociedad misma. Su conversación tiene un ritmo casi constante y ordenado; no gusta de hablar en primera persona y prefiere siempre hacer referencia a su trabajo en relación con su equipo de colaboradores.

Mujer activa y trabajadora, comenzó sus estudios en Astu-

rias, su tierra natal, y allí cursó la carrera de asistente social. Posteriormente, vino a trabajar a Madrid, en temas relacionados con la juventud. Llegó al ayuntamiento de Getafe hace nueve años y fue asesora técnica de la concejalía de Servicios Sociales del ayuntamiento de Madrid entre los años 84 y 87. Tras ese lapsus de tiempo, volvió nuevamente a Getafe en el cargo que actualmente ocupa.

Asegura no renunciar a nada de lo que le han aportado sus anteriores trabajos; esto es, experiencias y conocimientos. Recuerda su labor en el ayuntamiento de Madrid *“por lo que supuso de reto. Fue una experiencia dura, pero rica”*. Pilar valora positivamente el resultado de su trabajo y el de sus compañeros en el área de Servicios Sociales, aunque reconoce que todavía queda mucho por hacer. Desde el año 81 en que

fuera responsable de este área -que contaba entonces con tan solo dos asistentes sociales- hasta la época actual, con cerca de cuarenta, han pasado muchas cosas. Su mayor satisfacción es "pensar que en Getafe, en menos de diez años, hemos pasado de gestionar cuatro millones de pesetas, a gestionar doscientos sesenta millones". Entonces, la necesidad de ampliar este área se generalizaba a nivel nacional y el hecho se hacía patente en grandes municipios como Móstoles o Leganés, con escaso presupuesto.

Programas y problemas

El área de servicios sociales, dependiente de la Concejalía de Salud y Bienestar Social, abarca cuatro programas de carácter general: servicio de información, valoración y orientación, programa de familia y convivencia, programa de reinserción y prevención y, finalmente, el programa de cooperación social, donde se incluye el tema del voluntariado. Todos ellos tienen un fin común: eliminar la pobreza y fomentar el bienestar y la calidad de vida, a través de una correcta tarea de promoción. "Se trata de cubrir necesidades que van más allá de las situaciones de pobreza". Para ello, Pilar cree que es necesaria la solidaridad para con los grupos más afectados por la marginación social, como son los minusválidos, toxicómanos y la 3ª edad. Ella entiende la sociedad como un conjunto "plural y variopinto" y, como tal, cree que han de respetarse todos y cada uno de sus componentes. "Los problemas sociales son de todos".

Entre los análisis efectuados por barrios, destaca el Sector III como el que posee la media más elevada de ingresos por familia, seguido de barrios como el de San Isidro y Juan de la Cierva.



"Las necesidades sociales son inagotables. Cuanto más alto es el nivel de cobertura, aparecen otras necesidades. Nunca tendríamos suficiente presupuesto"

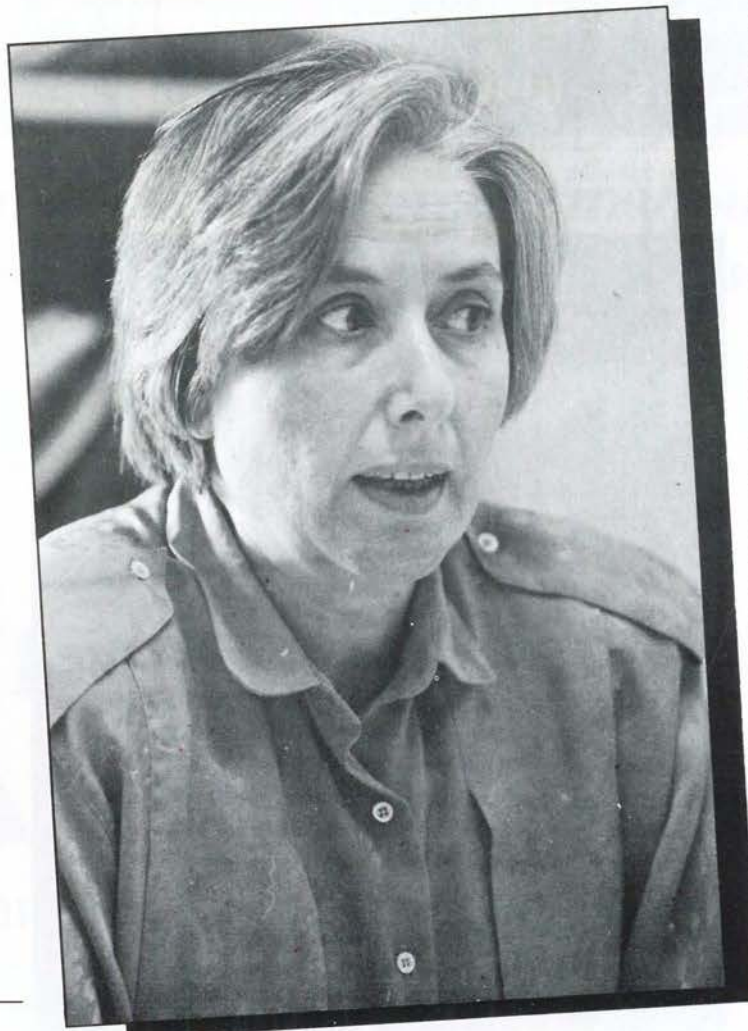

Para desarrollar su tarea, Pilar cuenta con un equipo de profesionales que se reúnen en comisiones de trabajo y llevan a cabo una labor de coordinación y colaboración, especialmente estrecha en el caso de las concejalías de Cultura y Deportes.

Las dificultades no son pocas. "Las necesidades sociales son inagotables. Cuanto más alto es el nivel de cobertura, aparecen otras necesidades.

Nunca tendríamos suficiente presupuesto". Pilar reconoce que la mayor dificultad con la que se encuentra en su trabajo es precisamente la creatividad inherente a este tipo de actividades. Ella define su labor como "satisfactoria y agotadora" porque es precisamente la "necesidad de estar creando continuamente" el atractivo y, al mismo tiempo, la mayor dificultad. Quizás sea por este motivo por el que afirma con seguridad que si tuviera que abandonar este trabajo se dedicaría a "algo más mecánico".

Pilar no se considera la típica funcionaria, con un horario tan rígido como el uniforme que visten. Sin embargo, reconoce que en sus oficinas se respira un "clima de trabajo serio". Dice tener dos tareas fundamentales: reunirse y hablar por teléfono. Después de todo, siempre le queda tiempo libre que compartir con su familia y relajarse leyendo. Asegura que el trabajo le "agobia", pero no le "martiriza" y lo que más le echa de menos es no tener tiempo para estudiar. Lleva viviendo en Getafe trece años y lo que más le gusta de la localidad es su "anonimato", tan necesario en algunas ocasiones. Es poco dada a hablar de ella misma y prefiere estar largo y tendido charlando sobre su trabajo. Intimismo y realismo se dan cita en una frase de cara al futuro: "No puedo estar aquí toda la vida; tendré que dejar paso a otros". Hasta entonces, buena suerte y a apostar por el presente. ■

Manuela Ortiz
Fotos: Miguel Martín

Candidatos para Madrid

La Comunidad elige: ¡A ver si nos tenemos que acordar de Choperera!

Nueve son los pliegos aceptados por los rectores de la Comunidad para concursar a la plaza de las Ventas. La candidatura de D. Pablo Gómez Terrón fue desestimada por defecto de forma. Una vez que se recapacita detenidamente, uno llega a la conclusión de que tenía razón Choperera, "no hay mucho que mejorar en la Plaza de Ventas". Algunas innovaciones están bien, como mejorar la forma de pago del abono (en casi todos los pliegos nos dicen que se podrá hacer por banco), como poner a disposición fincas de los propios empresarios para ayudar al "mundo novilleril", como dotar a la plaza de mayor comodidad, como aumentar el número de festejos, creación de abono para la temporada, guerra de San Isidro y Otoño, con facilidades de pago, etc.

Todas estas mejoras no valdrán nada si luego el toro se cae, pues imagínese señor/a que si ahora nos aburrimos en más de la mitad del ciclo isidril, y eso que nos traen las ganaderías que están más en forma, ¿qué será si nos aumentan los festejos? La respuesta es fácil: tendremos más cemento al descubierto en más corridas.

No lo entiendo. Todavía no se han dado cuenta de que en Madrid la gente sólo va a los toros masivamente en S. Isidro y ahora, en otoño. ¿Acaso no saben que en verano no van? Y no van por muchas razones, pero solo voy a nombrar dos:

1ª Los carteles no son lo suficientemente atractivos tanto en toreros como en toros, o sea, que no están "bien rematados".

2ª Es insoportable el sol en

Madrid en esas fechas, la plaza es de por sí incómoda en los tendidos. Pero lo grave es que, o se paga una cantidad respetable para estar incómodo y a la sombra, o paga una cantidad asequible a casi todas las economías para estar incómodo y al sol.

Ante esta situación la gente elige fechas y carteles. Y como el público no tiene un pelo de tonto, la elección es acertada: "vamos a los toros cuando los carteles merezcan la pena y cuando estemos más cómodos". Y les aseguro que en Madrid, a las seis de la tarde, en agosto, en la solanera, no se pueden ver los toros, o mejor, se pueden ver, pero corre el riesgo de que le de una insolación o coja usted una melopea de tanta cerveza que se tiene que meter al cuerpo para poder paliar los efectos del "lorenzo".

Soluciones

Ante esta situación, voy a intentar dar una solución, y de paso un consejo, aunque no sea partidario

de darlos a los rectores de la Comunidad de Madrid. Yo elegiría a un candidato que me ofreciera una mayor comodidad para todas las localidades, todas. Que me ofreciera seriedad y profesionalidad en la contratación de ganado. Que me ofreciera que por la plaza pasaran todas las figuras, tanto toreras como novilleriles. Que me ofreciera que no se cometieran desmanes con el aficionado, como abusar de él haciéndole pagar el abono de todas esas ferias y corridas extraordinarias amenazándole con perder su abono para S. Isidro. Que me ofreciera bajar los precios de sombra, en verano, y no los de sol, como propone un candidato. Este candidato es listo, pues su teoría se resume así: "ya que va a morir, pague poco". En resumen, yo elegiría a un candidato que en su pliego se comprometiera y acreditara todo lo que va a hacer. Porque no vale decir que voy a dar tantas corridas y luego no darlas por las razones de siempre: no hay toros para Madrid, los toreros, las figuras, no quieren

venir fuera de S. Isidro, la afición solo va en S. Isidro, es imposible organizar porque se pierde dinero, etc. Y si falla en dos ocasiones a la calle con él, por mentiroso.

En fin, creo que todos prometen el oro y el moro, pero lo más seguro que el oro se lo lleven ellos y el moro para el aficionado.

Esta plaza de las Ventas tiene que ser para un candidato realista, prudente, aficionado, conocedor del mundo taurino, con poder dentro de este "planeta", porque si no pasa como en Valencia, que se ponen a organizar ferias y se encuentran con que en la mayoría de las corridas están el presidente, los timbaleros y cuatro amigos de los diestros. De todas formas ya conoceremos al ganador, y siempre le daremos un margen de confianza, pero siempre si cumple su pliego, sino agua. Esa confianza viene dada porque en una corrida es el toro quien manda y si son buenos y la corrida justa la gente se olvida del sol, incomodidad, cerveza y Coca-Cola caliente, precio de la localidad, etc.

El consejo que les doy a los ganadores es que pongan a rezar a todas sus familias para que en los años que estén de empresarios en Madrid, la cabaña ganadera no empeore o sea más escasa.

A la Comunidad de Madrid les digo: "creo que con Choperera ganaron lo suficiente" para empezar a mejorar la plaza. Haga usted una plaza más cómoda, y no se la encargue al empresario de turno porque seguro que éste no lo hace. Además, ¿de quién es la plaza?, de la Comunidad, ¿pues que haga la reforma!, que para eso es suya. ■

Julián Zarzosa

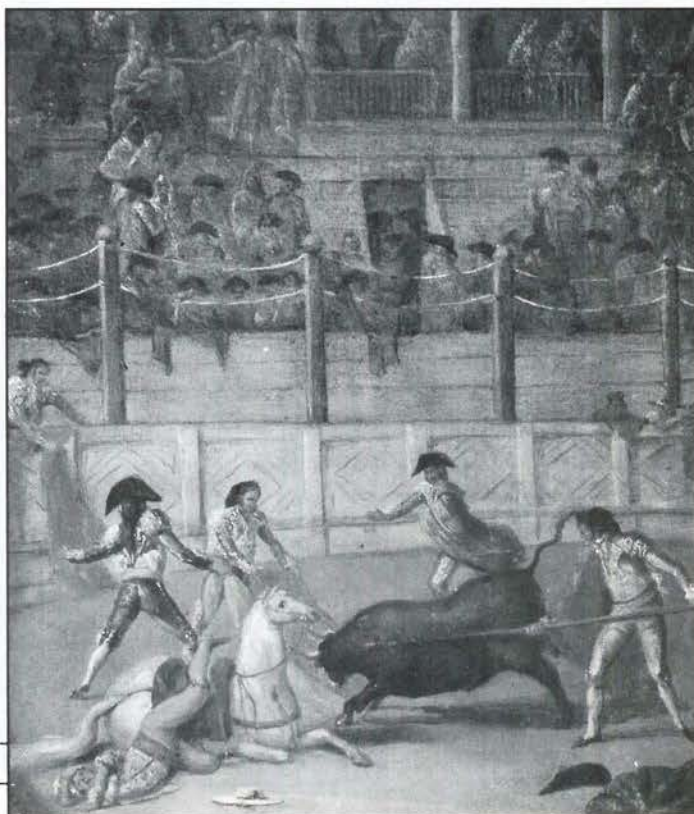

SI QUIERE UN SERVICIO RENTABLE y EFICAZ

¡CONFIE EN NOSOTROS!

- **Limpieza de todo tipo de superficies:**

- OFICINAS

- LOCALES

- NAVES INDUSTRIALES

- HOSPITALES

- COLEGIOS

- BANCOS, COMUNIDADES, ETC.

- **Servicio de abrillantado y cristalizado de suelos**

- **Lavado de entelados y moquetas, etc...**

— *Disponemos de los sistemas y maquinaria más modernos para facilitarles un servicio especializado y de total garantía.*

PRESUPUESTOS SIN COMPROMISO

SERVICIO DE LIMPIEZAS

PATENA, S.A

Avda. Orellana, 12, 1.º C - LEGANES (Madrid)

Teléfono: **693 18 87**

CRUCIGRAMA

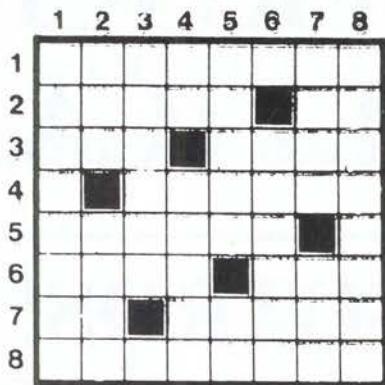

HORIZONTALES.—1: Período en que son más fuertes los calores. 2: Instrumento para abrir o cerrar una cerradura. Voz de mando militar. 3: En el gnosticismo, inteligencia eterna emanada de la divinidad suprema. Municipio de la provincia de La Coruña. 4: ... de Oro, insignia de una orden de caballería. 5: Atono, inactivo. 6: Vivienda. Me encaminaré. 7: Matrioula de Albacete. Barrica, barril. 8: Nativa de Loreto (Perú).

VERTICALES.—1: Propio de clérigo. 2: Voz al teléfono. Planta crucifera, de raíz carnosa comestible. 3: Ciudad de Francia, capital del departamento del Loira Atlántico. 4: Cuatro, en números romanos. Loco, demente. 5: Punto del cielo a que corresponde verticalmente otro de la Tierra. Abreviatura inglesa de "Old Testament". 6: Sustancia que forma y constituye la trama de los huesos. 7: Rey de Tebas, padre de Edipo. Antiguamente, riñón. 8: Anillo de metal para evitar el roce de dos piezas.

SOLUCION AL CRUCIGRAMA DEL N° ANTERIOR

Solución al jeroglífico del nº anterior (HA-B-RAGAN) (A) (DO) Habrá ganado. (TE-L-AS). Telas.

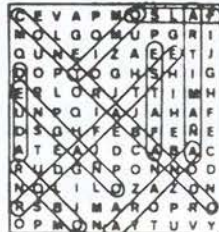

JEROGLIFICOS



¿Qué es lo que se escucha?

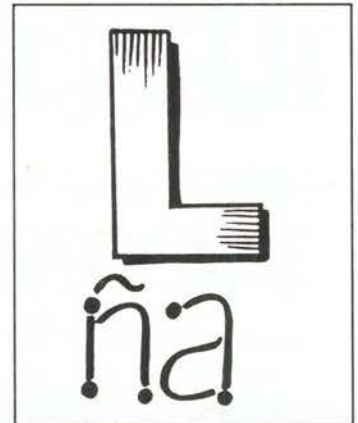

¿Qué trae Juan para mamá?



SOPA DE LETRAS

Localice, entre las letras del recuadro TRECE herramientas.

SOLUCION A LA SOPA DE LETRAS



TELEFONOS DE INTERES

- Ayuntamiento: 695-03-04
- Policia Nacional: 695-80-44
- Policia Municipal: 681-33-62
- Protección Civil: 682-19-12
- Bomberos: 696-07-08
- Correos y Telégrafos: 695-47-17
- Juzgado nº1: 682-98-17
- Juzgado nº2: 682-03-13
- RENFE: 695-82-94
- Autobuses Urb. del SUR: 695-24-70

FRASES CELEBRES

- “Sólo está seguro el que no admite a nadie en su confianza”.
La Rochefoucauld
- “Dime con quien andas y te diré ¿a mí qué me importa!”.
Anónimo
- “La mayoría de las veces los gritos de la conciencia no son el remordimiento, sino de temor y de susto”.
Medina
- “La democracia sustituye al nombramiento hecho por una minoría corrompida, por la elección hecha merced a una mayoría incompetente”.
Shaw

CENTRO MEDICO "MABHAKTI"

(EL SISTEMA DE TRATAMIENTO MAS COMPLETO DE LA MEDICINA ORIENTAL)

ACUPUNTURA, MASAJE MEDICO Y DEPORTIVO, MEDICINA NATURAL, HOMEOPATIA, REHABILITACION, OBESIDAD, TRATAMIENTOS PREVENTIVOS DE LA VEJEZ, MACROBIOTICA, SEXOLOGIA, RECUPERACION FISICA, PREPARACION AL PARTO SIN DOLOR. CON EL MAS MODERNO Y EFICAZ DIAGNOSTICO ELECTRONICO DE LA MEDICINA ORIENTAL Y EL METODO MAS COMPLETO DE ADELGAZAMIENTO.

Avda. Gibraltar, 2, 1º B GETAFE

PREVIA PETICION DE HORA AL 681 93 19

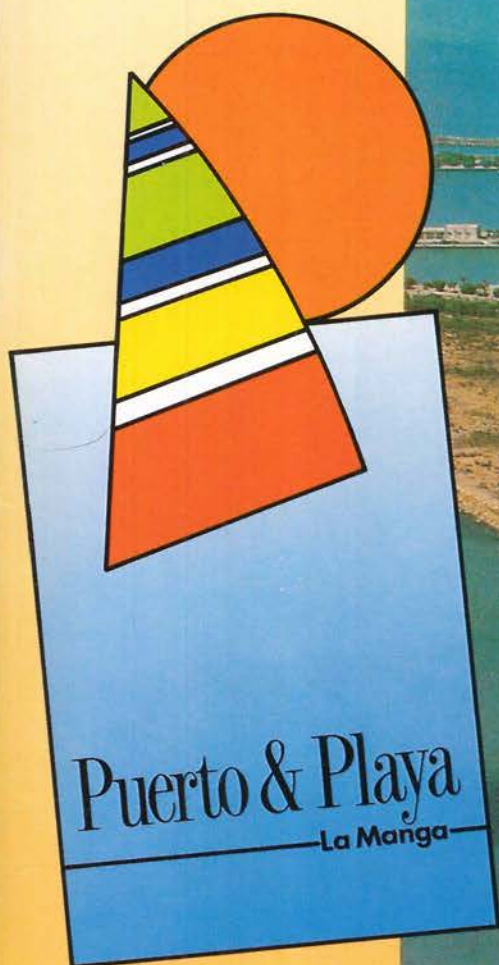

En La Manga del Mar Menor, junto al puerto deportivo Tomás Maestre, se encuentra PUERTO & PLAYA, una urbanización hecha y pensada para los que desean disfrutar de una vivienda junto al mar, gozando del sol y el excelente clima.

PUERTO & PLAYA, una urbanización para disfrutar de la vida todos y cada uno de los días del año; un lugar ideal para los que buscan el relax y la tranquilidad, con todas las ventajas que ofrece un emplazamiento único, en primerísima línea de mar.

- * 378 viviendas de 1,2 y 3 dormitorios.
- * Plazas de garaje.
- * Zona ajardinada.
- * Piscina.
- * Antena vía satélite.



SERVICIOS Y PROYECTOS COOPERATIVOS

C/ NUÑEZ DE BALBOA, 35
28902 GETAFE MADRID
TELF: 682 15 97



MISTER BLACK: *Jueves, sábado y domingo tarde
Avda. Juan de la Cierva, 30 (Getafe)*



ALIEN: *Viernes y domingo tarde. Sábado tarde y noche
C/ Castillejos, 23 (Fuenlabrada)*