

GETAFE

EXPRES

Director: Gustavo Jerez Alarnes

Número 52 - 26 de octubre de 1.989

30 ptas

Semanario Informativo



Y CON EL LLEGO EL ESCANDALO

LA DEUDA DE LA COOPERATIVA PABLO IGLESIAS
PODRIA AUMENTAR EN 16 MILLONES

ENTREVISTA A PERICO DELGADO Y ANSELMO FUERTE

GRUPO DOCA

INDUSTRIAS DE MECANIZADO RECTIFICADO CROMADO DURO

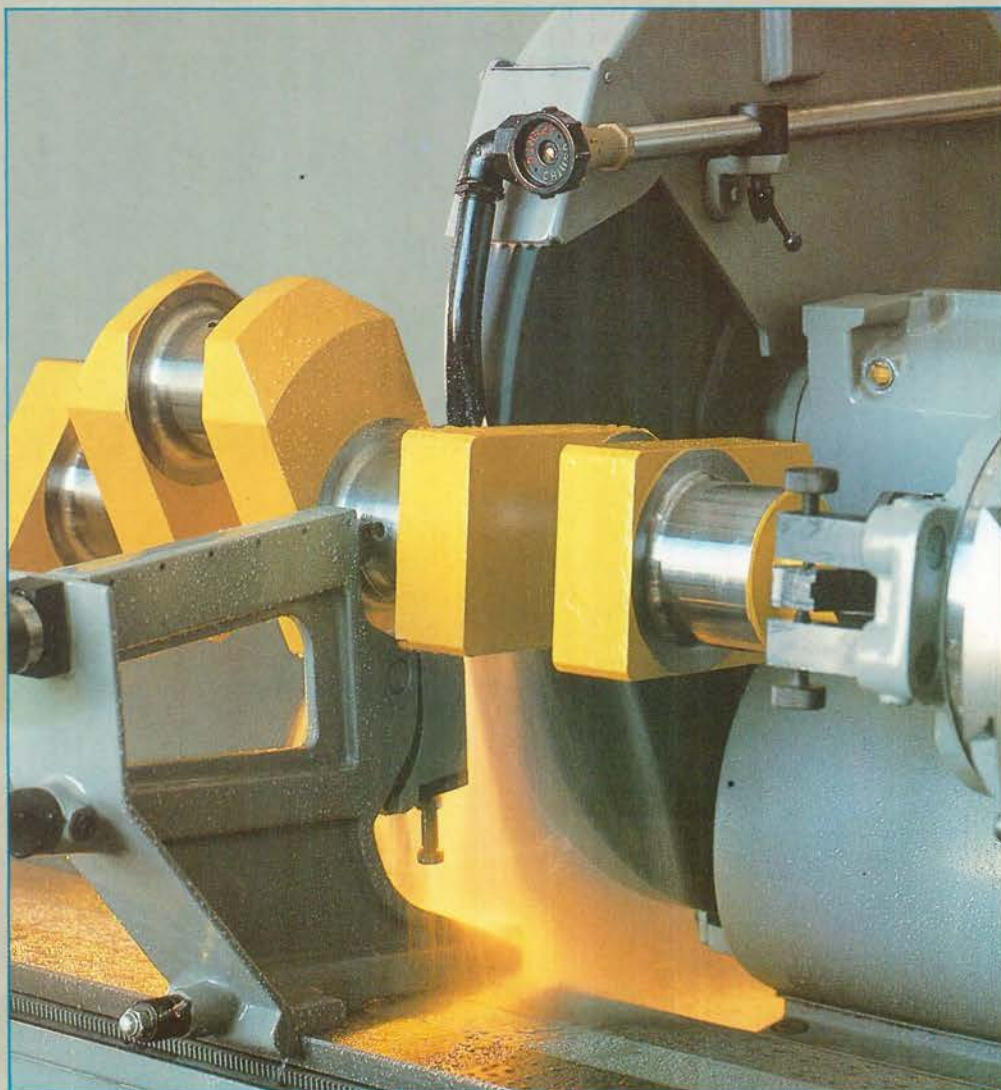



Y CON EL LLEGO EL ESCANDALO.

El "macro-mitin" organizado por el PSOE, que contó con la presencia de varios Ministros y el Vicepresidente Alfonso Guerra, no logró llenar el campo de fútbol de las Margaritas, rompiendo, de esta forma, todas las previsiones. A pesar de ello, Alfonso Guerra no defraudó y no dejó títere sin cabeza. Todos los adversarios pasaron por la "guillotina guerrista". **PAG. 13**

LA COOPERATIVA PABLO IGLESIAS PODRIA AUMENTAR SU DEUDA.

Los problemas de la Cooperativa Pablo Iglesias que debe 230 millones de pts. a la constructora y cuyas viviendas se encuentran bajo "embargo preventivo", podrían ir en aumento si apareciesen más deudores, cuestión que resulta previsible. La semana pasada unos 200 vecinos de la Cooperativa se manifestaron por las calles de Getafe, a la manifestación no asistieron ni el alcalde, ni el concejal de urbanismo, ambos afectados por el embargo. **PAG.11**



MOVILIZACIONES EN EL CENTRO DE SALUD MENTAL.

Los trabajadores del Centro de Salud Mental tienen previsto realizar tres jornadas de huelga durante los días 25, 26 y 27. Este hecho viene motivado, según denuncian los propios trabajadores, por la pasividad de las administraciones regional y local que están retrasando la transferencia de este personal de la administración local a la regional. **PAG. 21**

I N D I C E	
Desde la tarima.....	4
Editorial.....	5
Su turno.....	7
¡Qué país!.....	9
Aumentan los problemas en la Pablo Iglesias.....	11
Especial elecciones.....	13-17
Flashes de una semana.....	19
Movilizaciones en el Centro de Salud Mental.....	21
Reportaje: Hablan los comerciantes de la C/ Madrid.....	25-27
Pueblos.....	28
Deportes.....	31-35
Economía: El bazar de Discoplay.....	38-39
Agenda económica.....	41
Agenda cultural.....	45
Toros.....	46
Ocio.....	50
Protagonistas	
Alfonso Guerra la armó.....	13
Cristina Almeida con las mujeres de Getafe.....	17
Entrevista a Delgado y Anselmo Fuerte.....	32-33
Fernando Reaño, poeta.....	42-43
Juan Vergara. Historia viva de Getafe.....	48-49

MOVILIZACIONES EN LA UNIVERSIDAD.

No habían transcurrido tres días desde el comienzo del curso en la Universidad Carlos III y las movilizaciones y protestas eran ya una realidad. Más de 500 alumnos no admitidos se manifestaron ante el nuevo campus reivindicando la supresión de la selectividad y la admisión en primera opción. **PAG. 23**

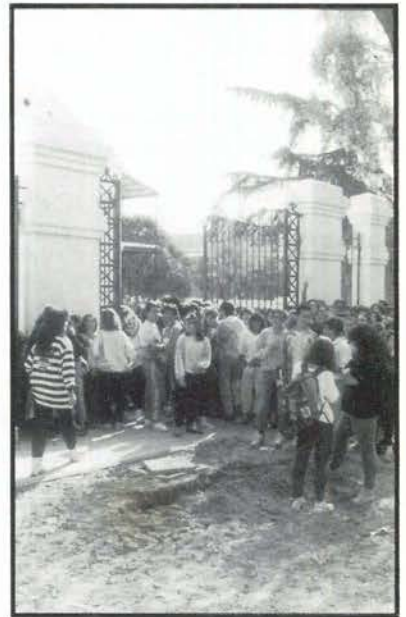

ENTREVISTA A PERICO DELGADO Y ANSELMO FUERTE.

Los dos ases del ciclismo español y mundial disfrutaron de un merecido descanso vacacional. Pese a ello, demostraron en Fuenlabrada que continúan siendo dos de los mejores ciclistas del pelotón mundial. **GETAFE EXPRES** se ha puesto al habla con ellos. **PAG. 32-33**



Desde
la tarima

En qué consiste el progreso

¿Por qué será que a televisión no le gusta que yo salga por el pantalla? Pues será por necesidades técnicas, sin duda. Cosa menos politizada en este país que la televisión..., no hay ninguna. ¿Y por qué no gusta por ahí que yo diga ciertas cosas?. Yo no hablo ni bien, ni mal; lo que pasa es que se me entiende lo que digo, cosa que en política no es normal. Hay varias maneras de hablar en política. Hay quienes, como el Sr. González por ejemplo, es aficionado a las grandes palabras, cada vez utiliza más las grandes palabras, cada vez hay más política, ya no "especial" sino "internacional" en su discurso, y hay más "constelaciones sobre el estrecho de Ormuz" y sobre los problemas "geoestratégicos" y "geopolíticos", y sobre las grandezas de España, según nos dice la prensa de hoy (día 16), solo comparable a la del emperador Carlos V. Y yo soy, no solo respetuoso sino especialmente vago a estas ideas grandes y a estas imágenes históricas.

La propia RNE dice que se constata un deterioro en las balanza exterior del comercio español. Es decir, que lo que compramos fuera es muy superior a lo que vendemos fuera. Eso quiere decir que nosotros, que no sabemos remediar el paro en Getafe, estamos remediando el paro en Hamburgo, en Franckfurt y en la cuenca del Ruhl porque los alemanes están fabricando lo que nosotros les compramos, y mientras ellos crean empleo en el sector de la siderurgia, nosotros estamos amortizando puestos no solo a la siderurgia, sino por doquier. Y no somos capaces de dar empleo a los jóvenes de Getafe. Si a cualquier joven, sea del PP, del PSOE o de IU, se le dice esto por la calle, y la calle de hoy es la tv, se le dice: "son incapaces de crear empleo para ti, pero lo crean en Italia, Francia o Alemania", y se le dan las cifras de RNE, lo entienden perfectamente.

El progreso se mide por la calidad de las carreteras y yo me he vuelto loco para llegar aquí (Getafe), y el progreso se mide por lo eficaces que son los tribunales y Dios les libre de tener un pleito

Si se va a otros conceptos grandes, como el progreso... "España en progreso", estamos hablando del progreso de todos los días. ¿En qué consiste el progreso?. Esta claro que en España hay cosas que han progresado, unas proque tenían que progresar, otras porque la conyuntura internacional era buena, otras porque no todo lo han hecho mal, el gobierno socialista ha acertado en ciertas cosas, siempre lo digo, pero precisamente porque se ha acertado en ciertas cosas y porque otras nos han venido dadas y porque en función de todo eso ahora España es más rica que antes y se recauda más dinero que antes (un billón y medio más de previsto, que es otra manera de calcular mal, porque un pequeño empresario o un padre de familia al que le empieza a sobrar dinero es que ha hecho mal las cuentas, en el mejor de los casos), pues bien, cuando sobra más de un billón y medio de pesetas sobre lo calculado resulta que no han mejorado los servicios que tenían que pagarse con ese dinero, y el progreso no se mide como si estuviéramos en Kenia, por cómo se eleva la renta per cápita, porque no somos Keniatas... se mide por la calidad de la sanidad y

ustedes llevan esperar un hospital un montón de años, que yo sepa.

El progreso se mide por la calidad de las carreteras y yo me he vuelto loco para llegar aquí (Getafe), y el progreso se mide por lo eficaces que son los tribunales y Dios les libre de tener un pleito, y el progreso se mide por lo seguras que son las calles, resulta que en los países de Europa se puede uno pasear por las calles y en Nueva York también, se diga lo que se quiera, y hay que ver como están las calles de Madrid, Getafe y de otros núcleos de la Comunidad, y eso tiene sus causas, una de ellas es la droga.

Según nos dicen los propios datos del gobierno, en España abunda el dinero, nunca la gente ha pagado más impuestos. Hay una tentación de hablar de la corrupción. Y sin duda habrá corrupción, pero eso no es lo malo, lo malo es que hay una profunda incompetencia para gestionar los servicios, para hacer hospitales donde hay que hacerlos... por qué esa es otra. Si ustedes han tenido que operarse, habrán tenido que esperar diez meses, ahora resulta que para hacerse una ecografía, una embarazada tiene que espera 12 meses, lo que ocurre es que el niño nace a los 9. Hay licenciados en Medicina en paro y enfermos esperando cama, en qué cabeza humana cabe eso.

El Ministerio del Interior se gasta en Compañías privadas de Protección, para protegerse, mil y pico millones al año, teniendo a la Guardia Civil, mal dotada por cierto, y el de Justicia, que tiene a los mejores letrados del Estado español, se gasta cerca de otros mil millones en contratar abogados privados y tienen las salas de los tribunales sin máquinas de escribir... el dinero de los contribuyentes, que es mucho, no se utiliza para mejorar los servicios que utilizan los españoles. ■

Extracto del discurso que Miguel Herrero de Miñón dió en Getafe el pasado día 16

GETAFE
EXPRES

Director
Gustavo Jerez
Subdirector
Raul Castillo
Jefe de Redacción
Soledad Galiana

Redacción: José Luis Corrochano, Esther García, Miguel Martín, Guillermina Morata, Victor Manuel Muñoz, Manuela Ortiz
Colaboradores: Andrés Díez, Marcial Donado, José Antonio Jiménez, Julian Zarzosa.

Diseño y Montaje
M^a Angeles G. Cubas
Fotografía
Miguel Martín
Noé Mora
Humor
Jesús Ramos
Publicidad
Beni Lopez
Aurora Vizoso

Edita:
Grupo Triangulo S.A.
Dirección para todos los servicios:
C/ Cuestas Bajas, 11-1^o
28901 Getafe (Madrid).
Teléfono: 682 58 64
Depósito legal:
M.41.151-1987

SU TURNO



682 58 64

Miedo justificado

La ofensiva que el PSOE ha lanzado en Getafe hace pensar que el gobierno municipal no las tiene todas consigo. La ofensiva consiste en traer a Getafe, al municipal de Las Margaritas (guardado celosamente sólo para desarrollar en él grandes eventos), a la artillería pesada del partido que gobierna. De esta forma Alfonso Guerra, Juan Barranco, Javier Solana, Joaquín Almunia y Joaquín Leguina, escoltados por los alcaldes de Leganés, Alcorcón y, lógicamente, Getafe, dieron vida (o intentaron darla) al gran evento electoral. No todos hablaron, pero daba la impresión de que la presencia de cualquiera de ellos no sobraba; sólo el "enviado de los Dioses", que se había trasladado (es de suponer que en avión y no a través del tiempo) a Estados Unidos, no estaba en tan señalada fecha. El mitin fue un éxito... ¿fue un éxito? Por primera vez en la campaña electoral, Alfonso Guerra no llena el recinto al que acude. A pesar de las 12.000 personas de toda la zona sur que acudieron al campo de fútbol de Getafe, éste no se llenó. En pocas cabezas, bien del partido, bien de fuera del partido, cabía esta posibilidad. Una semana antes, Julio Anguita había abarrotado el Cerro de los Angeles. Cierro que no se dieron cita 12.000 personas en aquella ocasión, pero no es menos

cierto que el lugar no era el mismo o que la parafernalia que rodeó a uno y otro acto antes de su celebración tampoco fue la misma.

El desgaste del PSOE local ha sido mínimo durante los últimos años. Los hechos que se están produciendo durante la campaña electoral parecen indicar que esta circunstancia se debe, más que a una buena gestión del gobierno municipal, a una mala situación de la oposición. Y en Getafe la mayor oposición al Partido Socialista es, normalmente, Izquierda Unida, coalición que ha encontrado a un líder que está dotando de estabilidad a la formación política.

Pero también la derecha ha logrado despertar más inquietudes durante esta campaña. Miguel Herrero de Miñón congregó en un recogido acto, desarrollado en unos salones de Getafe, a medio millar de personas que llenaron el salón.

El Partido Socialista ha conseguido hacer el acto más masificado, pero mientras que, pese a todo, ha mostrado claras muestras de debilidad, la oposición ha ganado, al menos aparentemente, terreno.

Algo, y con razón, está dando que pensar a los mandatarios de nuestra localidad. Al final, ha resultado que el 29-O se ha animado.■



SOMOS ESPECIALISTAS EN RESOLVER SUS PROBLEMAS DE GESTION
ADAPTANDOLOS A LA SOLUCION INFORMATICA QUE PRECISE

¡CONOZCANOS!



Somos Concesionarios Oficiales de las más prestigiosas marcas de ordenadores profesionales. le asesoramos en la elección del equipo informático que mejor se adapte a las necesidades de su empresa.

Tenemos una amplia selección de los mejores modelos disponibles en el mercado.

Le instalamos, formamos y mantenemos la solución informática que a usted le hace falta.

SELECCIONE ENTRE:

IBM

**LOGIC
CONTROL**

KORTEX

AMSTRAD

FUJITSU

UNISYS

ENTON

Tandon

hp HEWLETT
PACKARD

SERINGE, S.A. Infórmese y asista a nuestros cursos
de formación en sus distintas especialidades

¡CONOZCANOS, ESTAMOS MUY CERCA DE USTED!

**SERINMO
S.A.**

CENTRO DE ESTUDIOS INFORMATICOS

Av. Portugal, 10
614 07 65
MOSTOLES

**SERIN TO
S.L.** 
CENTRO DE INFORMATICA

Terreros, 2
691 36 16
PINTO

SERINGE, S.A.

SERVICIOS INFORMATICOS

Magdalena, 8
682 71 28 696 91 85
GETAFE

EXPONGA SUS QUEJAS

Los textos destinados a esta sección no podrán exceder de 30 líneas mecanografiadas y deberá adjuntarse el nº del D.N.I., si lo prefieren podrán hacer las consultas por teléfono todos los martes de 11 a 12,30 llamando por teléfono.



Sr Director de Getafe Expres: Me dirijo a su revista para presentar una queja, creo yo que justificada, por la limpieza de nuestras calles.

Ahora que estamos en el Mercado Común es el momento de señalar que España es un país que sigue siendo "diferente" y como tal presenta sus propias características. Y si hay algo que nos identifique y nos defina claramente es la suciedad de nuestras calles y de los bares, donde colillas, papeles de todo tipo e, incluso, restos de basuras se acumulan sin pudor ni vergüenza. Esto es, ni más ni menos, un problema de civismo. Las campañas de educación ciudadana han tenido alguna que otra repercusión, pero creo que no hay nada mejor que predicar con el ejemplo. Así, si se critica la aparición de los llamados "grafittis" urbanos, por qué nuestras autoridades se sueltan la melena de cara a las elecciones e inundan todos los espacios libres, algunos de ellos no regulados para la fijada de carteles, y nos tapizan las paredes con su propaganda



política. Este es un problema de todos y cada uno de ellos y, además, una lucha enconada por ver quien pone más "posters" y tapa los del adversario. Luego, el resultado final es que estos acaban por el suelo, se rompen en pedazos o simplemente se acumulan a la espera de que se decidan a arrancarlos. Antes existía lo que se llamaba una política de base, que pretendía llegar al ciudadano desde el contacto más o menos directo con él. Ahora, en plena cultura de la imagen, una foto vale más que mil palabras. Pues, ciertamente, la imagen que están dando todos ustedes deja mucho que desear.■

María Luisa Rodríguez

La aventura del teléfono

Al final va a haber que darle la enhorabuena al señor Solana por la gestión que realizó al frente de Telefónica. Porque antes estaba mal el servicio pero ahora..., ahora es que no se puede llamar. Porque el no va más es marcar correctamente el número (dedicándole paciente-mente unos minutos) y que te pongan con otro.

Lo del teléfono pone nervioso a cualquiera, la situación ha llegado a un punto insostenible, una simple llamada de teléfono se convierte a veces en una auténtica aventura más digna de Indiana Jones que de un ciudadano que solo pretende aprovecharse de un magnífico invento.■

Juan Arceo

ALTA PRECISION INDUSTRIA MECANICA

aprim, s.l.

FABRICACION DE PIEZAS PARA AUTOMOVILES

Carretera de Toledo, km. 11,800 • Getafe (Madrid) • Teléfono 695 38 58

Materiales de Construcción CORTES

AZULEJOS - PAVIMENTOS
EL GRES más BARATO

EXPOSICION Y VENTA:

Reina Victoria, 18

Teléf. 698 23 80

- PARLA (Madrid) -

Macarena, 21

Teléf. 699 50 50



GEMOSA

C/. MADRID, 121
28903 GETAFE

¡INFORMESE YA! **OPEL** 

DEPARTAMENTO DE VEHICULOS DE OCASION

- VEHICULOS DESDE 6 MESES
- TODAS LAS MARCAS
- GARANTIA **OPEL**
- TOTALMENTE REVISADOS (40 PUNTOS)
- SIN ENTRADA
- HASTA «60 MESES» PARA PAGAR

**REGALAMOS
UN RADIO-CASSETTE**

(POR LA COMPRA DE CADA VEHICULO DE OCASION)

PARA CUALQUIER CONSULTA DIRIGIRSE A:
D. RAFAEL PEREZ BUITRAGO
DPTO. VEHICULOS DE OCASION
TELEFONO: 681 69 12

Por gracia divina

¡Ah! ¡Viles mortales, almas perdidas, pendones descarriados! No os salgais de las sendas que os marcan vuestros dioses, buscar el buen camino, el camino por el que anduvo, anduva y anduvirá el "enviado", porque la sapiencia y grandeza del mesías a buen seguro que os ayudará, innobles, indefensos, in-útiles, in-habilitados seres mortales.

Esta, bien podría ser una segunda lectura del boletín de campaña del Partido de los Socialistas de Cataluña (PSC-POSE). El mencionado boletín afirma que "**Felipe González es un elegido de los Dioses**"; ésta afirmación puede significar dos cosas: la primera, que hace 10 años hubiera diez millones de Dioses en este país, cosa poco probable si tenemos en cuenta cómo está este país, lo que se bebe, lo que se come, lo que se roba... La segunda, que el Sr. González Márquez, a imagen y semejanza de los emperadores romanos y de ejemplos mucho más recientes de nuestra historia contemporánea, sea mandatario por gracia divina. ¿Qué lectura es la buena?, pues lo cierto es que el boletín no lo especifica, aunque continua diciendo que "**los dioses que lo eligieron con complacencia le otorgaron además un encanto increíble: unas manos expresivas, una voz acariciadora, una dulzura que fascina a las multitudes**"; así pues, ya lo saben, cuando escuchen a "Su Altísima Divinidad" relájense, déjense sobar por esa cálida voz que les anonadará a un precio risible que irá incluido en la Declaración de la Renta.

El texto asegura que "**la gente le ama, se emociona al verle, quiere tocarle, como si desprendiese aquella virtud propia de los reyes de la antigüedad que decían que curaban enfermedades**". Ya lo sa-



ben, de ahora en adelante El Señor, Felipe, comenzará los mítines diciendo "**Lazaro, levántate**", y ¡hala!, toda la plaza de toros o campo de fútbol en pie a ritmo de samba con banderita en mano.

Afortunadamente (porque sería una pena que semejante texto fuera breve) eso no es todo. El boletín dice, además, que "**en su primera aparición en las páginas de las revistas ilustradas internacionales hizo suspirar a las damas nórdicas por su apariencia tan juvenil, mediterránea, casi agitanada (...) ahora comienza a tener algún cabello blanco, que le ha quitado su aspecto de 'latín lover' pero que le otorga cara de hombre de estado y de eficiencia ejecutiva**". ¿Qué?, ¿conocían a algún Dios Dandy?, pues ahí lo tienen. Al parecer los suspiros de las mujeres suecas resuenan escandalosamente en toda Sevilla y parte del extranjero. Aspecto de "latín lover", ¡toma ya!

Ya lo saben: presidente por gracia divina y guapura indefinida. ■

Chiste

- Fraga: Oye, que tengo unos sondeos y que Felipe no sale.

- Aznar: ¿Que no sale?. ¡Estupendo!

- Fraga: ¡Que no te enteras, hombre!; que no sale de La Moncloa el día 29

Chiste de Alfonso Guerra contado en Valladolid (sin comentarios, el poder desgasta)



C/ Madrid, nº 56 1º
Tlfnº: 695 30 34
GETAFE



C/ Ampurdan, nº 4
Tlfnº: 686 72 08
ZARZAQUEMADA

- * MEDICINA ESTETICA
- * OBESIDAD
- * CELULITIS
- * ADELGAZAMIENTO LOCALIZADO
- * TABAQUISMO

- * LASER MEDICO CO₂
- * LESIONES DEPORTIVAS
- * ARTROSIS
- * HEMORROIDES
- * VARICES

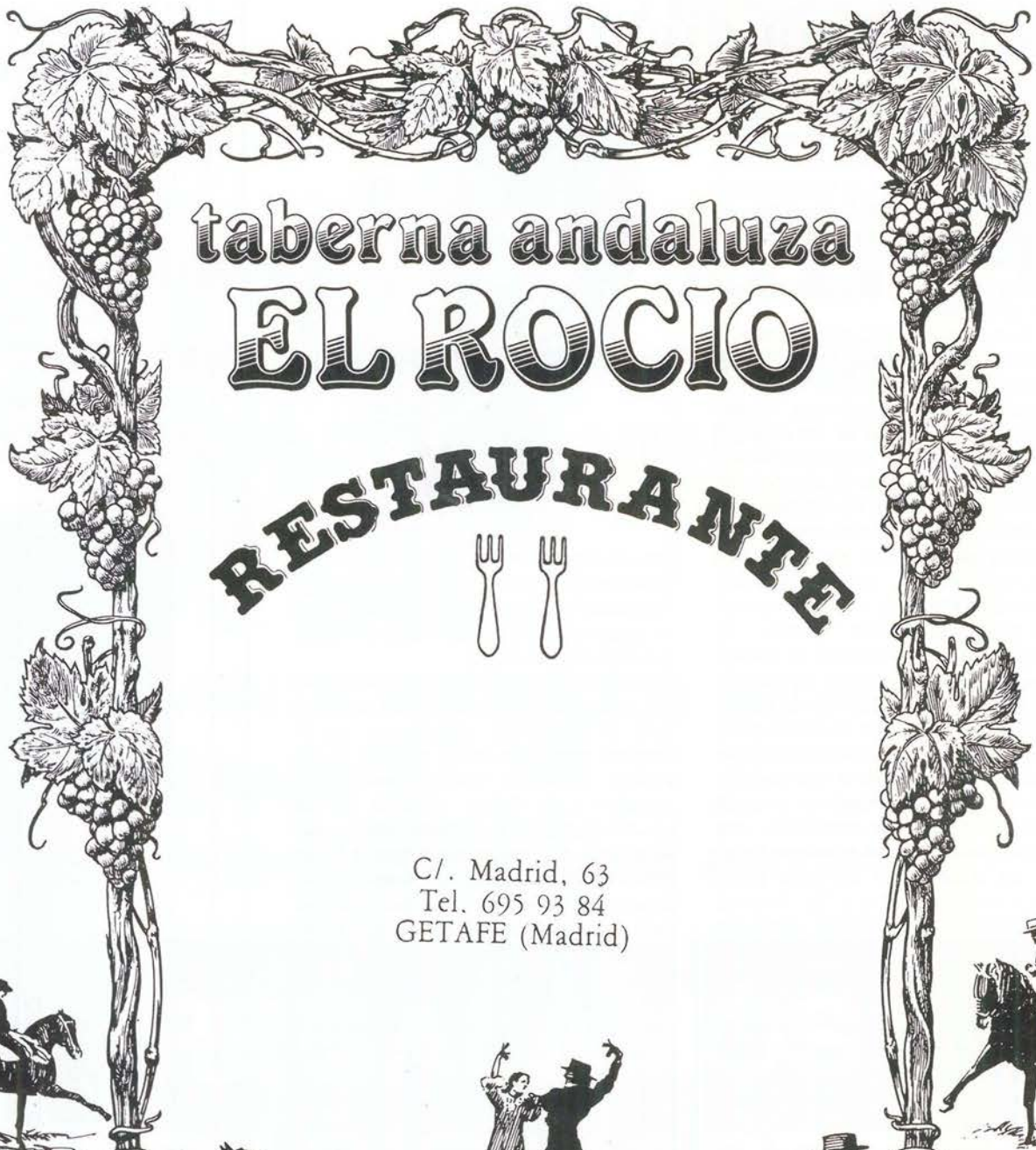

taberna andaluza
EL ROCIO

RESTAURANTE

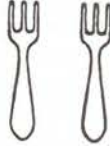

C/. Madrid, 63
Tel. 695 93 84
GETAFE (Madrid)



EL ROCIO

La deuda podría incrementarse en otros
16 millones

Los vecinos de la Pablo Iglesias se movilizan



Más de 200 vecinos de la Cooperativa del Sector III, Pablo Iglesias, se manifestaron por las calles de Getafe con la intención de difundir un manifiesto explicativo entre los vecinos.

La Cooperativa Pablo Iglesias, donde residen el alcalde y el concejal de urbanismo, debe 230 millones a la constructora, razón por la cual las viviendas se encuentran en un estado de "embargo preventivo".

La Comisión de Vecinos de la Cooperativa teme que la empresa constructora no sea la única deudora y que la lista se amplíe a otros vecinos que se fueron u otras constructoras. Por ello, se tiene en cuenta la posibilidad de que la deuda ascienda en 16 millones más.

Para Joaquín Jiménez, de la Comisión de Vecinos, la Dirección General de Co-

operativas está exhibiendo un comportamiento claramente contradictorio pues, si bien en un principio, puso el Gabinete Jurídico de la propia Dirección General a disposición de los cooperativistas, posteriormente, según el propio Joaquín Jiménez, no recibió a una representación de los vecinos, entre los que se encontraba el propio alcalde.

Los servicios jurídicos de la Comisión están intentando conocer el patrimonio real de la Cooperativa (en caso de que lo tenga). El patrimonio podría consistir en 50 viviendas de la promoción de Rivas, un local en la C/ Ponzano y otro en Atocha, así como algunos terrenos en la zona de Villaverde. De no existir este u otro patrimonio, la deuda tendrá que ser pagada por los propios cooperativistas. ■

G.J./G.M.

EL VISOR

Encautados 21 kilos de hachis

Mohamed Afrán, marroquí de 21 años, y Angel Lora, de 29, fueron detenidos en la calle Ferrocarril de Getafe con una caja de cartón que contenía 21 kilos de hachis. Esta cantidad, puesta a la venta, supondría unas 800.000 dosis valoradas en más de 100 millones de pesetas. La detención fue realiza-

da por funcionarios del Cuerpo de Policía de Entrevías que, recogiendo información sobre su actuación en Getafe, montaron un dispositivo de vigilancia. De esta manera pudieron interceptar dicha droga. Ambos jóvenes carecían de antecedentes policiales y provenían del sur de la península. ■

Averías

Fuentes de RENFE han declarado a *GETAFE EXPRES* que los retrasos sufridos en algunas líneas de cercanías el pasado día 16, y que afectaron a Getafe, no fueron consecuencia de las protestas de los interventores, sino de una avería en la estación

de Los Angeles. En todo caso, los interventores del apeadero de Las Margaritas realizaron protestas y se negaron a dar salida a los trenes, amparándose en una sentencia del pasado día 18 de septiembre. ■



Convenio Ayuntamiento-CAM

La Comunidad Autónoma de Madrid y el Ayuntamiento de Getafe han firmado un convenio que comprometerá a ambas administraciones al mantenimiento y conserva-

ción de las instalaciones de alumbrado público en las carreteras que se enmarquen dentro del término municipal. ■

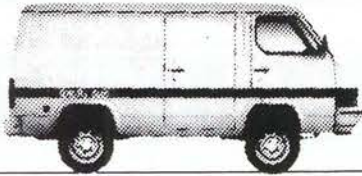

Trade 2.0 Furgón.
También versión techo alto.

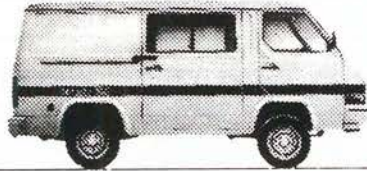

Trade 2.8 Combi 6.
También versión techo alto.

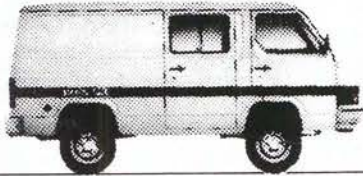

Trade 2.0 Combi 6.
También versión techo alto.

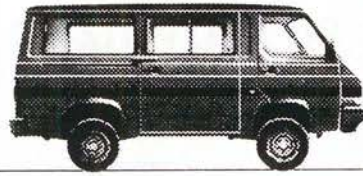

Trade 2.8 Combi 9.
También versión techo alto.

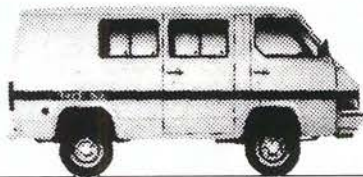

Trade 2.0 Combi 9.

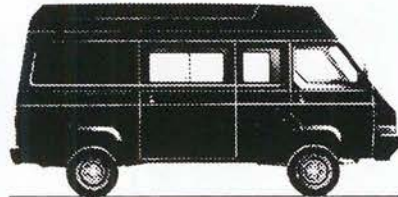

Trade 2.8 Combi 6 largo techo alto.
También versiones Furgón y Combi 9.

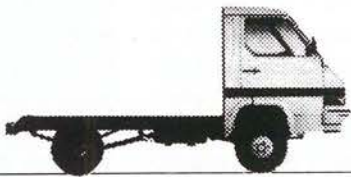

Trade 2.8 Chasis cabina.
Versiones en 3 largos diferentes.



Trade 2.8 Combi 9.
También versión largo techo alto.

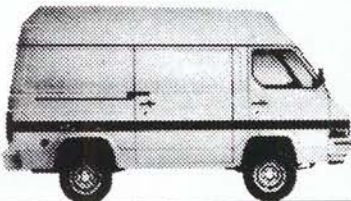

Trade 2.8 Furgón techo alto.
También versión techo bajo.

Nissan Trade:
Toneladas de sentido práctico.



Hay toneladas de razones para comprar su Nissan Trade.

MAS DE 600 PUNTOS A SU SERVICIO EN TODA ESPAÑA.

SAN MARCOS MOTOR, S.A.

POLIGONO INDUSTRIAL "SAN MARCOS"
CALLE MARCONI

TELEF. 682 42 62
28906 GETAFE (MADRID)

Con un discurso dominado por las descalificaciones

Guerra no llenó el campo de Las Margaritas

Se podría decir que el Consejo de Ministros en pleno se dió cita el pasado día 19 en el campo de fútbol de las Margaritas. Joaquín Almunia, José Barrionuevo, Mújica, Leguina, Barranco, Javier Solana, los alcaldes de Fuenlabrada, Móstoles, Leganés y Getafe y el Presidente en funciones, Alfonso Guerra, se dieron cita en Getafe. Tan masificada presencia pone de relieve el temor de las autoridades del partido gobernante de perder votos en la zona.

El vicepresidente, Alfonso Guerra, en el transcurso del mitin criticó, en un tono entre irónico y altruista, a los líderes de la oposición ante un público que no llenó el campo de fútbol de Las Margaritas; entre 10.000 y 12.000 personas se dieron cita en el recinto. Comenzó refiriéndose a IU, a la que acusó de hacer una campaña antisocialista y de favorecer una alternativa conservadora, **"no critican los programas de derechos"**, dijo. Más concretamente se dirigió a Julio Anguita recomendándole ir a curarse de su enfermedad antisocialista a Polonia o Hungría, **"allí donde se están borrando los comunistas y haciéndose socialistas"**.

Como "buen samaritano", Guerra aseguró que estaría encantado de ayudar a la derecha, **"les quiero ayudar, aunque fracasen ahora, que tengan paciencia y tenacidad, que a lo mejor les sirve para dentro de 4 u 8 años"**. Siguiendo en una línea crítica afirmó que la derecha no tiene otro objetivo que obstaculizar un gobierno estable en España, y que tienen la poca inteligencia de decir que los socialistas no han hecho nada, **"¡si a mí me**



El consejo de ministros recaló en Getafe



11 inicial el pasado día 19 en Las Margaritas

- | | | |
|------------------------|--------------|---------------------------|
| | 1. P. Castro | |
| | 4. Mújica | |
| 2. Alcalde de Leganés | 5. Leguina | 3. Alcalde de Fuenlabrada |
| 8. Alcalde de Móstoles | 6. Solana | 10. Barranco |
| 7. Barrionuevo | 9. Guerra | 11. Almunia |

Como se puede observar una de las líneas más fuertes es la delantera, con Barrionuevo muy escorado a la derecha y Almunia por la izquierda. Alfonso Guerra remata.

dejaran elegir la campaña electoral de la derecha!..."

Alfonso Guerra hizo alarde de su modestia y aconsejó a la derecha que **"diga algo bueno del Partido Socialista si quiere recuperar otra vez la confianza del pueblo, aunque les duela la tripa"**.

"No quieren reconocer los progresos"

El CDS de Adolfo Suárez tampoco escapó a la oratoria satírica del Vicepresidente, quien aseguró que **"en sus cinco años de gobierno no es que hicieran una mala política, es que no hicieron nada y ahora no están conformes, no quieren reconocer los progresos"**. Alfonso Guerra no repitió aquello de que **"España es la cabeza de Africa"**; por el contrario, se vanaglorió por estar ya **"en Europa, antes estábamos de rodillas en las embajadas para que nos recibieran, ahora nos falta tiempo para atender todas las citas"**. Como punto final en su satírica oratoria aludió a la protesta de los partidos políticos sobre la manipulación en TV diciendo: **"cuando vengo a un mitin me dicen que estoy mucho mejor en persona que en la TV; ¡si es que me deforman en TV!, lo hago yo mismo que me pongo una lente, ¡seran papanatas!"**.

Junto al Vicepresidente hablaron el alcalde de Getafe, Pedro Castro, que aseguró que la derecha estaba contando los días que le quedaban al frente de la alcaldía de Madrid, el Presidente Regional, Joaquín Leguina y el Ministro de Educación, Javier Solana. ■

Guillermina Morata

Vicepresidente Nacional de Asuntos Sociales del Partido Popular

Félix Pastor: "José María Aznar es un hombre de gran valor"

¿Existe una división interna dentro del partido?

Es difícil encontrar un partido más unido que el Partido Popular en este país. Las divisiones en la izquierda son obvias: los problemas del PSOE, especialmente por las rupturas con UGT, la ruptura con los sectores críticos son ciertamente escandalosos. Las divisiones del Partido Comunista están a la vista y también está a la vista la estabilidad del Partido Popular. En el PP se producen cuestiones personales y esto es lo propio de la vida democrática. Los partidos monolíticos no pueden ser nunca partidos democráticos. Dentro de estos problemas, que no son problemas, sino que son diferencias que surgen en los distintos partidos, creo que el PP ha sabido, continuamente, dar una demostración de cuál es la salida adecuada para estos problemas.

¿Cómo definiría a José María Aznar?

José María Aznar tiene todas las condiciones del líder político. Tiene las condiciones morales necesarias para el liderazgo. Hay esa vieja idea de los clásicos españoles de que el hombre de gobierno, el hombre de Estado, debía adecuar la vida a pensa-

miento, y en el caso de J. M^e Aznar se adecua su propia vida a su pensamiento y a su carácter. Es un hombre de entereza, es un hombre de valor; reúne, en definitiva, todas las condiciones.

Sin embargo, el electorado de Getafe sigue desconfiando de la derecha.

El problema de los votos para la izquierda en la zona sur o en otras zonas similares del país, es el gran problema del Partido Popular. El PP tiene que identificarse con su electorado real, y el electorado real del PP son los trabajadores y los asalariados, porque la mayoría de las personas de este país son gente que se ganan la vida con su propio trabajo, intelectual o manual, y que reciben un sueldo o una retribución. Esta identificación del PP con las gentes del trabajo es nuestro gran desafío. ■

G.J.

Durante la inauguración de la sede del PP

Alberto Ruiz Gallardón: "El pueblo español rechaza al partido socialista"

La juventud y la tercera edad tienen una gran importancia en su programa, ¿por qué?

Porque somos jóvenes y creemos en el futuro y pensamos que en política hay que estar para dar y dejar más de lo que hemos recibido y, porque somos agradecidos y conscientes de lo que debemos a nuestros mayores que estuvieron trabajando y que consiguieron que nosotros tuviésemos acceso a la cultura, a la educación y al bienestar con su trabajo..

Getafe y la Zona Sur cuentan con una Universidad, ¿qué opinión le merece?

Es una universidad elitista y una universidad hecha para el partido socialista con los esquemas socialistas, es decir, que en lugar de una universidad para el

pueblo es una universidad para ocupar plazas para los altos cargos socialistas, lo contrario a una universidad popular.

¿Qué soluciones tiene el PP para los graves problemas de vivienda?

Ahí tenemos las ideas muy claras. En el siglo XXI las distancias no se van a medir en kilómetros, se van a medir en minutos; es decir, que lo que hace falta es encontrar nuevas zonas donde se pueda llevar a cabo suficientes viviendas para todos los madrileños y comunicarlas bien con autopistas, con autovías, con ferrocarril y con metro con el centro de la ciudad. Ese es el futuro de las nuevas infraestructuras que generarán la proximidad en el tiempo aunque se mantenga la distancia en kilómetros.

¿Cree que Felipe González ha planteado su marcha como un plebiscito?

Yo no creo que lo haya planteado así, sino como un último recurso a una mayoría que sabe que tiene perdida. El pueblo español no es que rechace a Felipe González, rechaza al partido socialista porque nos ha traído droga, paro, inseguridad y retraso. ■

José L. Corrochano



Mercedes Alcalá: "La situación en Getafe es sangrante"

Preg.- Vuestro slogan en esta campaña es "Somos capaces de hacerlo", ¿qué sois capaces de hacer?

Resp.- Lo que quiere decir nuestro slogan es que hemos hecho un programa electoral muy denso, que es nuestro análisis y soluciones a la situación actual país y que va avalado por una análisis de las posibilidades presupuestarias de nuestro país y por tanto, entre ambos, entre el programa del CDS y el avance presupuestario que hemos presentado, estamos convencidos que cada una de nuestras propuestas son posibles de realizar, por eso decimos capaces de hacerlo. Nuestro programas toca aspectos muy importantes como hacer un análisis de la situación económica del país, ya que sin saber las posibilidades económicas es muy difícil decir cuanto dinero podemos destinar a unas necesidades u otras, para solucionarlo lo que hay que hacer es aprovechar el potencial económico de nuestro país para emplearlo en el incremento del empleo y redistribución y mejora de los servicios sociales.

Recientemente, Adolfo Suarez ha sido elegido presidente de la Internacional Liberal, ¿cómo influye esta designación en el CDS?

Nosotros siempre hemos defendido la postura de centro progresista; nuestro programa en estas elecciones es muy progresista, y el hecho de que haya sido nombrado presiden-



te de la Internacional Liberal y Progresista es un buen síntoma, un reconocimiento a nivel internacional de esas cualidades progresistas de nuestro partido.

¿Tiene el CDS proyectos específicos para la Zona Sur

y más en concreto para Getafe?

Proyectos específicos no tiene, porque la situación de sanidad o vivienda es tan crítica aquí en Getafe, como en otro cinturón industrial. Entonces, a nivel general hemos hecho el análisis

de cuales serían las actuaciones prioritarias en materia de sanidad o vivienda para luchar contra la especulación, no hay nada específico pero se tiene en cuenta la situación, que está generalizada en los núcleos periféricos de las grandes ciudades y también en ellas.

¿Qué espera el CDS de estas elecciones?

Esperamos mucho, porque antes del día de las elecciones en una campaña todo es esperable; nuestras esperanzas están volcadas en el electorado y nuestra campaña está orientada principalmente a incentivar al ciudadano de a pie con nuestras propuestas, porque realmente estamos convencidos que podemos llevarlas a cabo, pues queremos ilusionar a la gente y convencerles que es posible una mejora de la sociedad para intentar conseguir un estado de bienestar social. Por ello estamos poniendo énfasis en que la gente no nos tache a todos los políticos por igual, porque las promesas incumplidas del partido socialista, su forma de actuar prepotente y arrogante, ha hecho que la clase política este bastante desprestigiada y que el ciudadano se sienta apático. Nosotros creemos que lo más importante es la lucha contra eso y convencerles que no todos somos iguales. Llevarles un mensaje de esperanza e ilusión y plantear soluciones a corto plazo sin más dilación.■

Fernando Castedo hizo una reflexión sobre su programa

Fernando Castedo celebró un mitin el día 19 en el que comenzó agradeciendo a algo más de un centenar de personas su presencia, al tiempo que les invitaba "a una reflexión seria y no a un circo", en clara alusión al vicepresidente Guerra. El candidato por el CDS, siempre en un tono serio y progresista, presentó su programa de alternativa. Programa basado en planteamientos económicos y en una grave preocupación por el apartado de gastos del partido socialista, centrándose en los destinados a Defensa. Castedo continuó haciendo una valoración de la situación del paro y su incremento en los últimos años y terminó resignado, afirmando que "nuestro país parece estar condenado a ir de emperador a emperador, de caudillo a caudillo". El número 3 al Congreso estuvo acompañado por Mercedes Alcalá y Luis Gutiérrez Espada, n.º 3 al Senado y vicerector de la Universidad Complutense.■

José Luis Corrochano

Guillermina Morata.

VIVIR EN GETAFE



VIVIENDA

PARA TODOS

INFORMACIÓN:

EMPRESA MUNICIPAL GETAFE INICIATIVAS, S.A. (G.I.S.A.)

C/ RICARDO DE LA VEGA 2, 1ª PLANTA

TLF: 681 55 14. HORARIO: DE 9 A 14 HORAS



AYUNTAMIENTO
DE GETAFE

Cristina Almeida con las mujeres de Getafe



Durante el transcurso de una comida y el posterior coloquio con las mujeres de Getafe, **Cristina Almeida**, candidata número 3 al congreso por IU, anunció el nuevo programa para la mujer, que bajo el slogan "Libertad, Igualdad, Fraternidad Ahora" engloba esencialmente tres cuestiones: que todo programa de gobierno sea para la igualdad en el futuro, una igualdad que se vaya fomentando desde los colegios; que se suprima la agresión de la sociedad hacia las mujeres y un reparto de los papeles en la sociedad, de tal forma que las tareas cotidianas sean repartidas y que se haga, entre otras cosas, una ley de maternidad que garantice que el reingreso al puesto de trabajo sea obligatorio.

Cristina Almeida piensa que la situación de las mujeres ha avanzado en la igualdad jurídica, pero no se ha conseguido una igualdad real, "a veces, las mujeres, por su situación en la

sociedad, no pueden ejercer los derechos que tienen que ser reconocidos por ley". Así mismo, señaló que la mentalidad de la mujer ha cambiado mucho en los últimos tiempos, "las mujeres saben muy bien lo que les falta y lo que quieren que no les falte en el futuro".

Al acto también asistió **Carmen Donoso**, concejala de IU en Getafe, e **Isabel Vilallonga**, candidata al Senado. Esta última, en su intervención, se dirigió a las mujeres de la zona sur, a las que comentó la situación, "es un almacén de paro, de baja cualificación y zona deficitaria en Servicios Sociales". En su crítica a la mala gestión del partido socialista, dijo: "¿Cómo es posible que si las mujeres somos mayoría, estemos dando la posibilidad de gobernar a un partido que nos considera "cenicientas"?". ■

G. M.

Con un par de... narizotas

"El partido socialista nos ha traído droga paro, inseguridad y retraso"

Alberto Ruiz Gallardón

"En TV. me deforman, lo hago yo mismo que me pongo una lente, ¡serán papanatas!"

Alfonso Guerra

"Es difícil encontrar un partido más unido que el Partido Popular"

Félix Pastor

"En Europa, antes estábamos de rodillas en las embajadas para que nos recibieran, ahora nos falta tiempo para atender todas las citas"

Alfonso Guerra

"Estamos convencidos que cada una de nuestras propuestas son posibles de realizar"

Mercedes Alcalá

"El electorado real del PP son los trabajadores"

Félix Pastor

"¿Cómo es posible que si las mujeres somos la mayoría estemos dando la posibilidad de gobernar a un partido que nos considera cenicientas?"

Isabel Vilallonga

"Julio Anguita tendría que ir a curarse de su enfermedad antisocialista a Polonia o Hungría, allí donde se están borrando los comunistas y haciéndose socialistas"

Alfonso Guerra

"Ahora resulta que para hacerse una ecografía, una embarazada tiene que esperar 12 meses, lo que ocurre es que el niño nace a los nueve"

M. Herrero de Miñón.



EUROCOR, S. A.

ALMACEN CORTE DE CHAPA A MEDIDA

Políg. San Marcos

C/. G - Parcela C - 22

Teléf. 682 81 82

Ap. Correos, 48 - Getafe

28900 Getafe (Madrid)



**EQUILIBRADO de ROTORES
EJES
TURBINAS
POLEAS, etc.**

C/. G - Parcelas 23-24

Polígono San Marcos

Teléf. 682 16 22

GETAFE (Madrid)

Marcelino Camacho con la 3ª edad

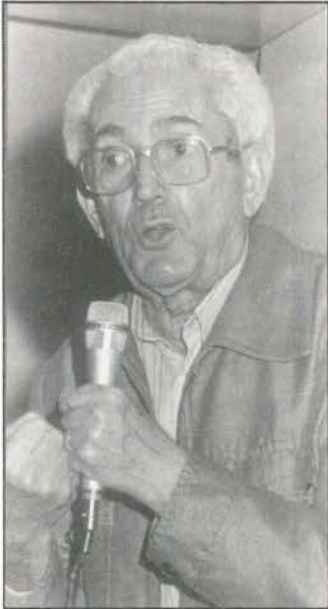

Marcelino Camacho visitó el pasado jueves, día 17, el Centro de la 3ª edad, sito en la Avda. de las Ciudades. Al acto asistió también el concejal de IU, Adolfo Gilaberte. El discurso del veterano líder sindicalista se centró en la problemática actual de los jubilados y pensionistas, así como en el programa económico de IU. Atacó a la cúpula socialista de practicar una "política anti-sindical", e hizo especial hincapié en la necesidad de mejora de la calidad de vida, el empleo y las pensiones. ■

Luis Maestre en Perales del Río

El director general de Medio Ambiente, Luis Maestre, se reunió con el alcalde, Pedro Castro, para presentar el proyecto existente sobre el tratamiento de la zona de Perales del Río, en la que se eliminarán los vertidos; también se trató el tema de las Lagunas de Perales, donde se están realizando las obras para la recuperación de unas viejas zonas húmedas de agua que se van a convertir en un parque natural de 250.000 metros. Las aguas que estaban deterioradas se pretenden depurar para asegurar la existencia de peces. ■

El PP inaugura sede



El Partido Popular de Getafe inauguró su nueva sede, sita en la C/ Velasco. Al acto de inauguración asistieron Alberto Ruiz Gallardón (candidato al Senado), Luis Eduardo Cortés (Presidente Regional) y Juan Tomás Esteo (candidato al Congreso) entre otros representantes del PP local. Según fuentes del partido, el presupuesto para el acondicionamiento de la nueva sede ha ascendido a 3,5 millones de pesetas. El acto se prolongó en unos salones de Getafe con la presencia de Miguel Herrero de Miñón. ■

Nuevo comisario en la Policía Nacional

D. Luis Llorente Pérez ha tomado posesión del cargo de Comisario del Cuerpo Nacional de Policía; en el transcurso del acto manifestó que era consciente de las dificultades que entraña su labor. "Con la colaboración de los funcionarios se van a conseguir las cuotas de eficacia que la sociedad demanda". Sus objetivos en Getafe son: tener el máximo éxito posible en la lucha contra la delincuencia y conseguir que la policía sea vista por todos los ciudadanos como alguien que les protege y defiende. Anteriormente, Luis Llorente fue comisario en Antequera y Aranjuez, donde, según comentó, realizó una labor eficaz. ■



- BILLETES FERROCARRIL
- BILLETES AVIÓN
- BILLETES AUTO-RES
- ALQUILER DE COCHES
- ESTANCIA EN HOTELES
- ESTANCIAS EN APARTAMENTOS
- BILLETES DE BARCO
- PRESUPUESTOS PARA GRUPOS
- VIAJES DE NOVIOS
- ESPECIAL «TERCERA EDAD»

NUESTRA DIRECCIÓN ES:

CALLE MADRID, 12 • TELÉFS.: 695 62 30 - 695 58 74
695 30 46 - 696 15 13 • GETAFE (Madrid)

Según el Director Provincial del INSALUD

El Hospital de Cruz Roja no se cerrará

Francisco Ortega, Director Provincial del INSALUD, ha manifestado en Getafe que el Hospital de Cruz Roja de Cuatro Caminos no se cerrará, aunque con la apertura del de Getafe variará sus funciones. Esta afirmación contradice la noticia que el diario EL PAIS publicaba la semana pasada, en el sentido de que la apertura del nuevo centro sanitario provocaría el cierre del hospital de Cruz Roja.

Aunque en un principio el Director Provincial del INSALUD dijo que no sabía si el Hospital de Cruz Roja de Cuatro Caminos se iba a cerrar, posteriormente matizó que este hecho no se producirá, aunque sí variará sus funciones.

Francisco Ortega intentó restar importancia a la polémica existente en torno al traslado del personal laboral del Hospital de Cruz Roja al de Getafe. Polémica que se ha reavivado con las manifestaciones, contrarias al traslado, que representantes sindicales han realizado recientemente en medios de comunicación de ámbito nacional.

El personal que trabaja en el hospital de Cuatro Caminos es reacio al traslado y argumenta que se realiza exclusivamente por motivos económicos, en un intento del INSALUD de abar-

tar costos, y dejando a un lado el aspecto cualitativo. El Director Provincial del INSALUD ha declarado en Getafe que "no le avergüenza reconocer que el aspecto económico es importante", al tiempo que aseguraba

que "la oferta que hemos realizado al personal de Cruz Roja es generosa". Dicha oferta consiste en dar la posibilidad a los trabajadores del hospital de Cuatro Caminos de pertenecer al INSALUD, pero siempre y cuando vengan a Getafe.

Para Francisco Ortega la generosidad de esta oferta aumenta si tenemos en cuenta que "al cabo de un año este personal tendría la posibilidad de solicitar traslado". De esta forma el INSALUD sale al paso de las acusaciones y asegura que a nadie se le obliga al traslado. Pero la posibilidad de entrar a formar parte del INSALUD sin tener que pasar por unas pruebas previas de selección, coloca al personal de Cruz Roja entre las

cuerdas.

Compromiso

La visita del Director Provincial se produce en plena campaña electoral y responde, según el propio Pedro Castro, al "compromiso adquirido entre las diversas partes", compromiso que se refiere al seguimiento directo de las obras que el Director Provincial se ha comprometido a realizar cada dos meses.

Francisco Ortega reseñó que las acusaciones vertidas por Comisiones Obreras durante las primeras Jornadas de Salud organizadas por este sindicato no tienen fundamento, ya que "la asistencia primaria está cubierta en este área". En cuanto a la asistencia especializada aseguró que no se ha cubierto todavía, pero la situación mejorará cuando se finalice el hospital cuyas obras comenzaron hace casi una década.

Se ratificó la fecha de diciembre del año que viene como la definitiva para el final de las obras, a pesar de que el arquitecto ha reconocido que "existen problemas de disponibilidad de mano de obra".

A pesar de ello, las obras del helipuerto y del cuerpo central que cubrirá la atención a personalidades continúan a un ritmo normal. ■



Francisco Ortega durante una visita a las obras del hospital

G.J





REPRISS

AUTO-ESCUELA

C/ TARRAGONA, Nº 21 GETAFE

TELEF: 696 78 96

ACADEMIA

PAIDOS

POLITECNICA

Plaza España,1

GETAFE - MADRID

Telef: 696 58 61

SECRETARIADO - Tco ADMON. Y BANCA

INFORMATICA - Contabilidad

INGLES - TAQUIMECANOGRAFIA

APOYO BUP - F.P.
E.G.B. OPOSICIONES

DIPLOMA AUTORIZADO MINIS. EDUCACION Y CIENCIA (D.707/76 art. 35)

Los trabajadores denuncian la pasividad de los gobiernos local y regional

Paros en el Centro de Salud Mental

El personal del Centro de Salud Mental, situado en la calle Alvaro de Bazán, han decidido realizar tres jornadas de huelga que se extenderán a lo largo de los días 25, 26 y 27. Los trabajadores denuncian el incumplimiento del compromiso adquirido durante el pasado mes de agosto entre el Ayuntamiento y la Comunidad Autónoma de Madrid, por el cual el personal del Centro de Salud tendría que depender del Gobierno Regional. En el momento del cierre de esta edición, el conflicto no tenía visos de solución y la desconvocatoria de la huelga era poco probable.

El proceso de transferencias se debería haber iniciado el pasado mes de septiembre; sin embargo, los trabajadores aseguran que el acuerdo entre la administración local y regional no se ha cumplido y los trámites para efectuar las transferencias no se han iniciado.

Los trabajadores están adscritos funcionalmente, mediante convenio, a los Servicios de Salud Mental de Getafe de la Comunidad Autónoma de Madrid. En los convenios se recoge el compromiso de negociar las transferencias de este personal del Ayuntamiento a la Comunidad. Para evitar que estos trabajadores estuvieran en inferioridad de condiciones con respecto a sus homólogos de la Comunidad, el convenio también refleja la aportación de una subvención económica por parte de la C.A.M. con la intención de aspirar a la equiparación salarial. Precisamente, otra de las denuncias de los trabajadores se basa en el hecho de que no se haya hecho efectivo el pago de la equiparación salarial correspondiente a 1989.

De los ocho trabajadores del Centro, siete han firmado el comunicado que apoya la convocatoria de huelga.

Pasividad municipal

En este comunicado los siete trabajadores aseguran que, el pasado 29 de agosto, el Ayuntamiento y la C.A.M. celebraron una reunión en la cual se adquirió el compromiso de iniciar el proceso de transferencias para, posteriormente, denunciar la pasividad de ambas administraciones.

El personal laboral del Centro de Salud Mental de Getafe ha manifestado a *GETAFE EXPRES* que, si bien, es la Comunidad Autónoma quien tiene la última palabra, al Ayuntamiento corresponde efectuar la presión necesaria para que se realice la transferencia. Las reivindicaciones que, en caso de no verse satisfechas, motivan la huelga, son:

a) La continuación del proceso de negociación para que se hagan efectivas las transferen-

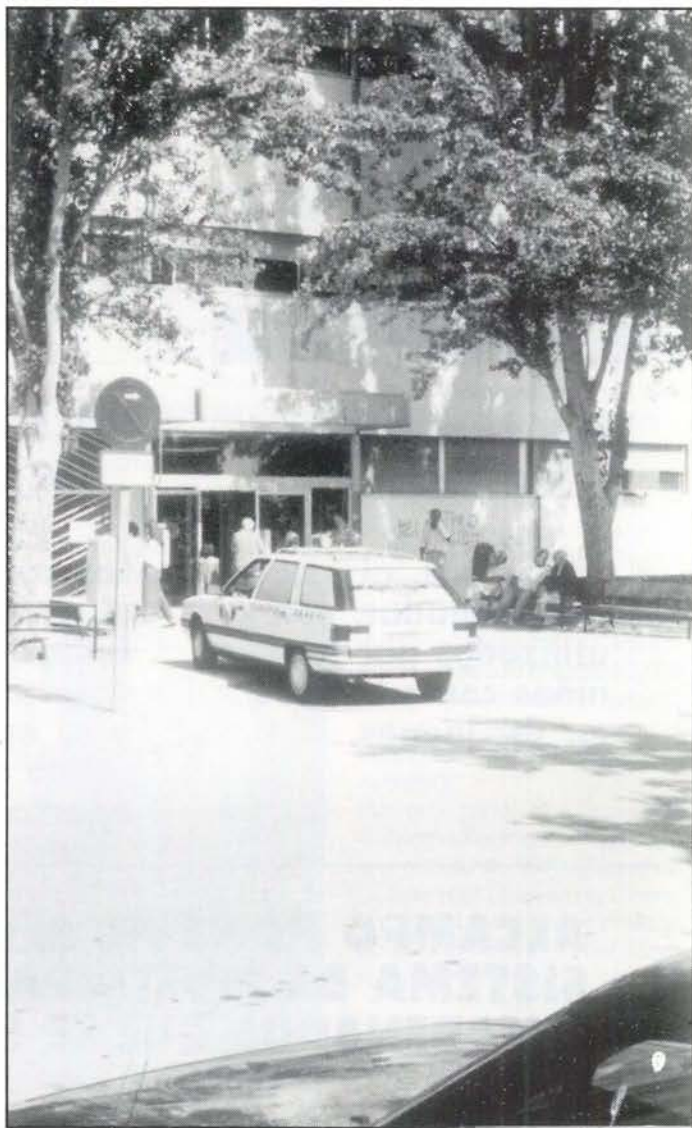

Los trabajadores del Centro de Salud Mental exigen que la transferencia al gobierno regional se haga en 1990

cias a 1 de Enero de 1990.

b) El cumplimiento del Convenio, lo cual supone la equiparación salarial en todos los conceptos (complementos y exclusivas) para el año 1989.

c) Que se haga efectivo el pago de la equiparación ya negociada y firmada.

GETAFE EXPRES ha intenta-

do reiteradamente contactar con la concejala de Salud y Bienestar Social, hecho que no ha podido producirse al mostrarse continuamente "ilocalizable".

Los trabajadores aseguran que, si bien la equiparación está reflejada en los convenios desde 1985, ellos están cobrando con un año o más de retraso. ■

UN NUEVO SERVICIO A NUESTROS CLIENTES



No son coches de carrera

- Los carros, al estar abandonados, son utilizados por los niños como b6ldicos en sus juegos.



No son coches de choque

- Los carros, al estar abandonados en cualquier sitio, entorpecen el tr6fico y su entrada o salida de los aparcamientos.

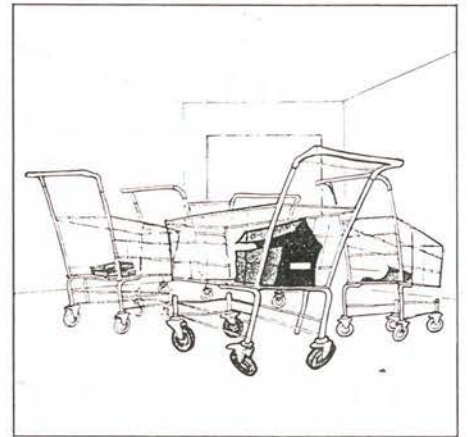

Para que no se deteriore

- Los carros, al dejarse abandonados y dispersos, se deterioran y se usan indebidamente.

ALCAMPO PONE AL SERVICIO DE SUS CLIENTES EL SISTEMA DE MULTIAPARCAMIENTO PARA CARROS ENCADENADOS QUE LE GARANTIZA:

- | | |
|---|---|
| <input type="checkbox"/> Tener siempre a mano un carro para su uso. | <input type="checkbox"/> Eliminar roces de los carros a los coches. |
| <input type="checkbox"/> Que los carros no ocupen plazas de aparcamiento. | <input type="checkbox"/> Conservar los carros en perfecto estado de limpieza. |

ALCAMPO

GETAFE

Dos días después del inicio del curso

Medio millar de jóvenes se manifiestan ante la Carlos III

Apenas si habían transcurrido 48 horas del inicio del curso académico en la Universidad Carlos III cuando más de 500 alumnos no admitidos se manifestaban ante las puertas del nuevo Campus que, pese a su juventud, no ha podido evitar los tradicionales defectos del sistema universitario español.

Los jóvenes alumnos del nuevo campus se encontraron con la sorpresa de que al tercer día de clase las movilizaciones en "su" Universidad eran ya una realidad. Más de 500 jóvenes no admitidos coreaban al unísono el grito de "estudiantes, estudiantes".

Los alumnos no admitidos solicitan la supresión de la prueba de selectividad, así como la admisión de los alumnos que hayan aprobado. Esta es la segunda movilización importante que los alumnos no admitidos llevan a cabo en un plazo inferior a 15 días. Esta situación contrasta con las manifestaciones que el Rector de la Universidad Carlos III realizaba recientemente a GETAFE EXPRES; en dichas declaraciones, Gregorio Peces

Barba restaba importancia al descontento de los no admitidos y aseguraba que la elección del alumnado se ha realizado aten-

diendo a criterios estrictamente objetivos que daban prioridad a la calificación de los aspirantes. Los representantes de la Comisión de los estudiantes no admitidos denunciaron, además, el trato electoralista que se le está dando a la apertura del curso académico en el nuevo campus, al tiempo que acusaban a las autoridades de haber creado una Universidad elitista atendiendo a razones partidistas.

La Comisión reclama también el derecho de los estudiantes que han aprobado a estudiar la carrera que han elegido, reivindicación

que se sitúa a la cabeza de las realizadas por los alumnos que finalizan el COU.

Comienzo

Dos días antes de la movilización llevada a cabo por los no admitidos, comenzaba el curso en el campus de Getafe. Gregorio Peces Barba dio la bienvenida a los nuevos universitarios que acudieron a la Carlos III en medio de un desconcierto motivado por el inicio del nuevo curso.

El Rector les mostró, mediante un dibujo, el diseño del Campus, en el cual se han invertido 3.000 millones de pesetas y aseguró que en la nueva Facultad "el master empezará en primero de carrera".

Por otra parte, el Consejo de Gobierno Regional ha aprobado una partida de 800 millones de pesetas para financiar la contratación de las obras de ejecución de los edificios 11 y 12 del nuevo recinto universitario. ■

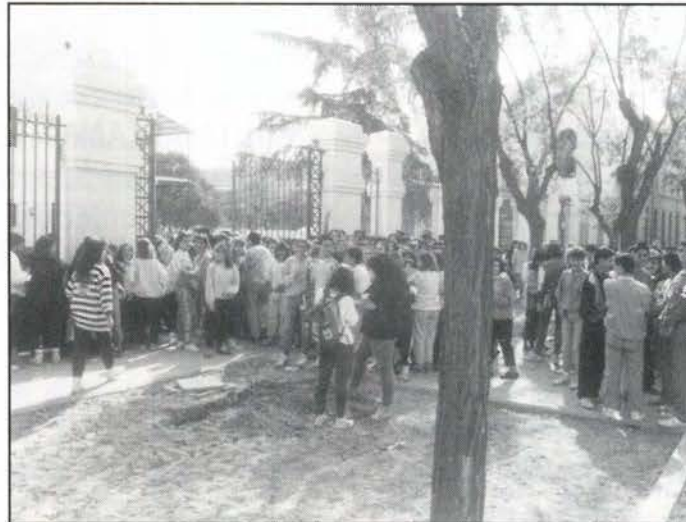

G.M./G.J.

Centro del
Corcho S.A.



CORCHO EN GENERAL
DECORACION,
MARROQUINERIA
Y CONFECCION
VESTIDO GITANA Y
COMPLEMENTOS

AVDA DE OPORTO, 81 C/ DEPOSITOS, 2
TELEFS. 472 46 63 ESQUINA C/ MADRID
472 47 47 TEL. 696 64 37
28019 MADRID Getafe (MADRID)



Puertas
Brana, s.l.

PUERTAS
(DE SEGURIDAD
E INTERIOR),
ARMARIOS,
HERRAJES Y
CUBRE-
RADIADORES

Ciempozuelos, 8
28904 GETAFE
Teléf. 681 29 01



PELETERIA
• RUBEMAR •

PIEL FINA - MOUTON - NOVAC -
ANTE Y NAPA.

CALIDAD
Y MODA
EN PIEL

C/ Luna, 8
Telf.: 695 81 46
28901 GETAFE - Madrid

y todo ello con un sistema muy fácil:

1 MULTIAPARCAMIENTOS DE CARRITO

En varias zonas del parking ALCAMPO se encuentran «islas de Aparcamiento de Carritos» dispuestos de tal forma que a usted le sea cómoda disponer de un carrito a escasos metros de donde ha aparcado su vehículo.

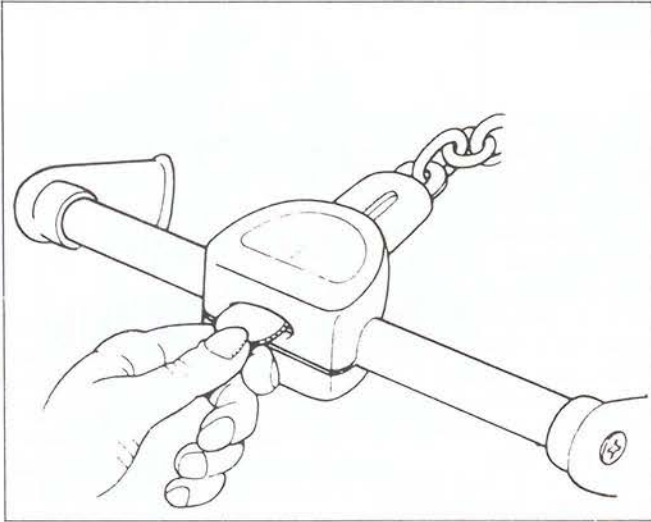

2 CARRITOS ENCADENADOS MEDIANTE «CERRADURA-MONEDA»

En todas estas «islas de Aparcamiento se encuentran dispuestos, encadenados unos a otros, los carritos de compra para su uso.

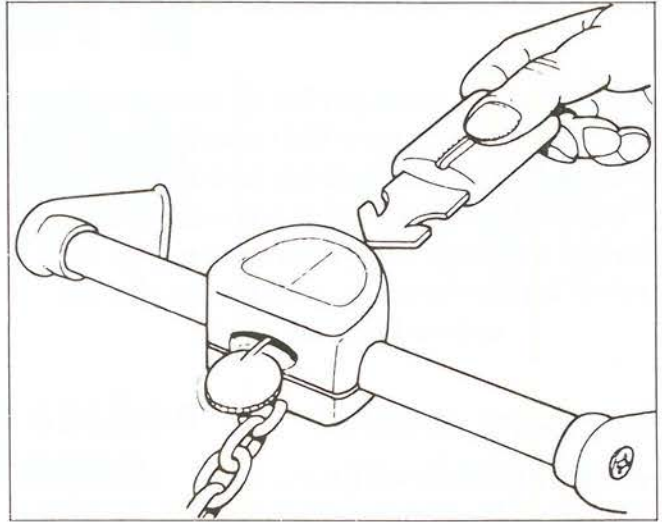

Si desea retirar su carro:

- Introduzca UNA MONEDA DE 100 PESETAS en la cerradura y automáticamente se desprenderá la cadena y le dejará el carro listo para su uso.
- DURANTE TODO EL RECORRIDO DE SU COMPRA ESTA MONEDA PERMANECE RETENIDA EN LA CERRADURA.

¡Este es un servicio totalmente gratuito en el que la moneda que usted deposita sólo actúa como mecanismo de control!

Cuando desee dejar su carro:

- Una vez finalizada su compra, lleve el carrito hasta cualquier MULTIAPARCAMIENTO DE CARRITOS e introduzca en la cerradura la cadena del carrito anterior.
- AUTOMATICAMENTE LE SERA DEVUELTA LA MONEDA DE 100 PESETAS que usted había depositado.

**POR UN MEJOR SERVICIO
AGRADECEMOS LA COLABORACION
DE TODOS NUESTROS CLIENTES**

ALCAMPO

GETAFE



Asociación de Comerciantes y Profesionales de la calle Madrid

La calle del comercio

En Getafe se está gestando una asociación que agrupa a la mayor parte de los comerciantes de la principal vía comercial de la localidad, la calle Madrid, actualmente inmersa en una remodelación que la transformará en calle peatonal. Los estatutos ya están firmados y sólo queda el visto bueno de la Comunidad de Madrid para que la asociación quede legalmente constituida.

Ya antes del inicio de las obras de la calle Madrid, que empezaron el 29 de mayo del presente año, los comerciantes de ésta, a la vista de lo que se les avecinaba, pensaron en organizar una asociación que les aglutinara y cuyo principal objetivo, quizás por inmediato, era realizar un seguimiento de la remodelación que la principal vía de Getafe - no sólo por la longitud, sino también por el número de comercios y actividades profesionales que acoge en los edificios colindantes- iba a sufrir durante seis meses y que le permitirían adquirir el aspecto de una calle peatonal, aunque desde hacía ya bastante tiempo, funcionaba como tal. Desde que surge la idea, en enero del presente año, hasta ahora, las reuniones de los comerciantes se han realizado con cierta periodicidad, asesorados en todo momento por la Comunidad Autónoma de Madrid, que les envió una persona que les ha ayudado en todos los pasos previos a seguir para la constitución de una asociación (redacción de esta-

“La relación con el ayuntamiento es buena, porque casi no tenemos ninguna relación. Existe entre ambos una indiferencia total”

tutos, registro...). Los estatutos fueron firmados por unos 90 comerciantes de la zona -que constituyen sobre un 75% del total de los establecimientos de lo que será, el un futuro no muy lejano, la calle peatonal-, el día 17 de octubre. Su nombre es ya Asociación de Comerciantes y Profesionales de la calle Madrid Peatonal.

La polémica de las obras

el motivo primordial de la creación de la asociación era seguir el discurrir de las obras de la calle Madrid, presionando para que los plazos programados se cumplieran con los menores retrasos posibles. *“El problema es que la asociación va a funcionar cuando acaben las obras”,* explica José Luis, uno de los miembros de la asociación y que posee una tienda de frutos secos cerca de la Plaza de la Constitución, *“así, si las obras no han ido más rápidas es, también, por culpa nuestra, no sólo del ayuntamiento. No ha existido un seguimiento del desarrollo de éstas por los comerciantes. No nos hemos preocupado, sólo hemos hecho algunas visitas a los Servicios Técnicos, pero el ayuntamiento no tiene la obligación de ir informándonos uno por uno del estado actual de la calle si nosotros no se lo exigimos”.*

Así pues, la preocupación actual de los comerciantes se refiere a que el acto de inauguración de la calle Madrid peatonal se revista de todo el fasto posible. *“Cuando estemos constituidos queremos hablar con la Comunidad de Madrid y el ayuntamiento para que esta inauguración sea una inauguración de verdad, bien hecha, a la que acudan representantes de la Comunidad”.* Realmente, el motivo de estas



“Creemos que las ventas van a funcionar y a mantenerse en el mismo nivel que antes; solamente aumentaran durante los cuatro o cinco primeros meses, cuando la gente se acerque a ver cual ha sido el resultado de la remodelación”



obras es potenciar el carácter comercial de la calle, pero *“para ello han de contar con nosotros”.*

De todos modos, los comerciantes no parecen excesivamente confiados en que la nueva configuración de la vía vaya a significar un aumento considerable de clientela. *“Creemos que las ventas van a funcionar y a mantenerse en el mismo nivel que antes; solamente aumentaran durante los cuatro o cinco primeros meses, cuando la*

gente se acerque a ver cual ha sido el resultado de la remodelación. En un primer momento nosotros no queríamos que se llevaran a cabo las obras, porque ya sabíamos lo que iba a ocurrir. Estamos perdiendo dinero y, además sufriendo atracos por la falta de iluminación, soportando una recogida de basuras no demasiado efectiva, la suciedad de la calle... La gente no se anima a venir a comprar, aunque esto afecta de distinto

modo a los negocios, según sea su oferta, de fin de semana o de productos de primera necesidad”, explica José Luis. Realmente, la calle Madrid, debido a las obras, ha perdido gran parte de su atractivo para el paseante debido al polvo, ahora barro, y a la multitud de obstáculos que la actividad de los operarios pone en su camino. En el establecimiento de José Luis, las pérdidas alcanzan un 45% de las ventas normales.

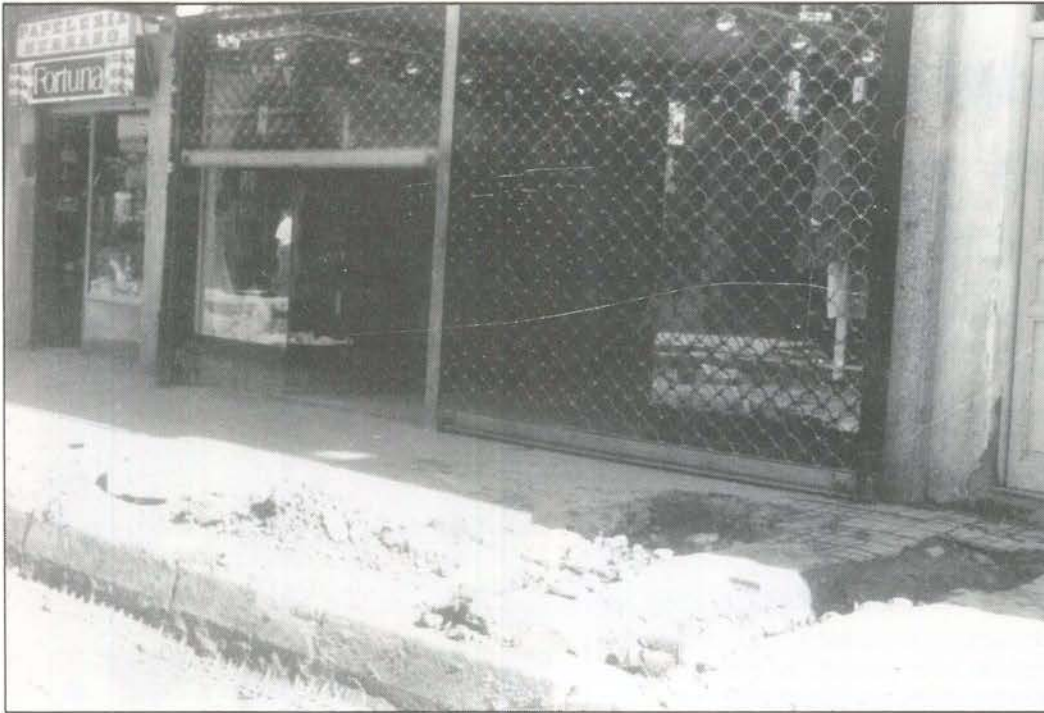

una rebaja de los impuestos, *“ya que la afluencia de público es menor, queríamos pagar la mitad de los impuestos que pagamos ahora, pero Pedro Castro nos contestó que luego, desde ese punto de vista, cuando vendiéramos más, deberíamos pagar el doble”*.

El ayuntamiento no ofrece ningún tipo de compensación a los comerciantes por las molestias que están sufriendo, *“no nos dan gratificación ni pensamos pedirselo. Lo que sí nos hemos planteado es pedirle al ayuntamiento una participación en ese 2% sobre los presupuestos que recibe de la empresa contratada si se retrasa en la fecha de entrega fijada en el documento de adjudicación”*

Los miembros de la recientemente creada Asociación de Comerciantes y Profesionales de la calle Madrid Peatonal confían en que en noviembre esté terminada la parte más engorrosa de estas obras y que la inauguración compense *“a todos aquellos clientes que se han mantenido fieles y han tenido que sufrir más que nosotros todas estas molestias”*. Que así sea. ■

Soledad Galiana



“Si las obras no han ido más rápidas es, también, por culpa nuestra, no sólo del ayuntamiento. No ha existido un seguimiento de éstas por los comerciantes. Sólo hemos hecho algunas visitas a los Servicios Técnicos”

Los comerciantes y el ayuntamiento

“La relación con el ayuntamiento es buena, porque casi no tenemos ninguna relación. Nosotros no hemos planteado ninguna exigencia ni medida de presión y, claro está, por eso no ha habido enfrentamientos.

Existe entre ambos una indiferencia total”. Los únicos contactos que han mantenido los propietarios de los negocios situados en la zona de la calle Madrid en obras, se han establecido con el jefe de los Servicios Técnicos, que les ha informado sobre la marcha de las distintas operaciones que se están llevando a cabo. Actual-

mente se ha terminado una de las partes más costosas e importantes de las obras, como era el de revisar todo el entramado subterráneo de cañerías y cables de la calle, que ha sufrido un leve retraso.

La única medida de presión que se propusieron los comerciantes fue la de plantearle a Pedro Castro, el alcalde de Getafe,



Fuenlabrada

Detenidos súbditos de Ghana

Siete súbditos del país africano de Ghana han sido detenidos tras un registro en pisos de Torrejón de la Calzada y de Fuenlabrada. Las detenciones se realizaron por presunto tráfico de drogas, tras hallar en los pisos registrados 4.200 dosis de

heroína, una balanza de precisión, 5 pasaportes falsos, 3 millones de pts. en metálico, saldos bancarios, joyas y varios aparatos de música. El registro pudo realizarse tras seguir la pista a los detenidos desde la calle Ballesta. ■

Inaugurado centro de salud en Nuevo Versalles

Un nuevo consultorio ha sido inaugurado en el barrio fuenlabreño de Nuevo Versalles para dar atención a más de 3.000 personas. En el centro, que ocupa una superficie de 90 metros cuadrados, se han invertido un millón y medio de pts.; el ayuntamiento ha cedido el solar y el mobiliario, mientras que el INSALUD cede el equipo humano y sanitario. El consultorio cuenta con médicos generales, un pediatra y un ATS, aunque se piensa en ampliar el número de pediatras e incluso en construir un nuevo centro. ■

Móstoles

Despedida por estar embarazada

Soledad Blázquez, de 30 años, ha denunciado el despido improcedente de su trabajo en una farmacia. Tras 13 años de labor en la farmacia ha recibido la carta de despido del dueño, Manuel Escribano, que argumenta mal carácter con los clientes.

CCOO y el colectivo de mujeres "La Hiedra" han denunciado el despido de la empleada, ya que ésta argumenta que al conocerse su embarazo de 3 meses ha sido cuando se le ha despedido. ■

Leganés

Extraviados 30 litros de aceite de colza

Cuatro garrafas de aceite de colza se extraviaron la semana pasada en Leganés. Según ha declarado la policía municipal a este semanario, una llamada anónima avisó de la desaparición de unas garrafas, tres de 5 litros y una de 20, que contenían aceite de colza y que habían sido depositadas en un contenedor, situado en la calle

Santo Domingo del barrio La Fortuna. La policía avisó a la población del extravío de las garrafas mediante megafonía y carteles de búsqueda. Hasta el momento sólo ha sido recuperada una garrafa. ■

E.G.

Fuenlabrada

Una joven se tira desde un noveno



La joven Sonia Gil, de 19 años se tiró el domingo día 15, desde el noveno piso de este edificio.



A pesar de que un seto amortiguó la caída el impactó la dejó inconsciente.



Los servicios sanitarios que cubrían el Criterium de Ciclismo se aprestan a socorrerla.



Es trasladada rápidamente al Severo Ochoa donde se le diagnostica rotura de cervicales. Sonia Gil continuaba, al cierre de esta edición, en estado de coma.

Fiat Tipo. Elegido coche del año 1989 en Europa.



Autopista Autovisie
L'Equipe Quattroruote
Vj Bilägare Stern
Sunday Express Magazine

Dane-Benton & Bowles

Concesionario Oficial:

LORENZO SALCEDO, S. A.

Ctra. de Toledo, Km. 14,500. Tel. 681 62 63. Getafe. Madrid.

ABRIMOS SABADOS Y DOMINGOS

F I A T

CAFETERIA *Lido*



DESAYUNOS

PLATOS COMBINADOS

CÁNAPE



¡buen ambiente!

c/ Madrid, 9

GETAFE

**Enróllate
con la música
de los 50.
Y no va de boleros.**



«Supermusicales». De 21 a 22'30. de Lunes a Viernes. Dirige: Javier R. Taboada. Presenta: Juan Minaya.

Date marcha cada noche con
la música que más pega.
Los 50 temas más, más, más,
llegan a ti, día a día, para que



CADENA RATO

te montes los clips a tu aire.
No te cortes. Enróllate con la
música de los 50...
SUPERMUSICALES.

60 Emisoras y tú, en Cadena.

Rato Getafe, 101.8 F.M.

Diario desde una grada

S.O.E.-Deportivo

Raúl Castillo

Es lamentable el estado en que se encuentra el polideportivo de S. Isidro. No quiero cargar las tintas sobre nadie, pero sí conviene decir unas cuantas cosas. Me parece excelente la idea de crear nuevos polideportivos para paliar las carencias de nuestra ciudad, pero esto no es una gracia que nos conceden los altos dignatarios del ayuntamiento, sino una obligación. Miren, miren la foto. Esto no es nada para lo que van a poder contemplar en el próximo número de la revista. Es una vergüenza que tengamos unas pistas tan caras y tan deterioradas a la vez. Estoy de acuerdo en que un error lo tiene cualquiera, pero lo trágico es que llevan así bastante tiempo. Pero no queda ahí la cosa. En unas fotos que podrán ver, comprobarán como están almacenados los materiales de los atletas, a los que no se les permite el acceso. Podría tomarse estas cosas como simples vicisitudes, pero resulta que es que hay más cosas que en su momento descubriremos. Eximo de toda culpa a los dirigentes de la F.P.D., porque estos no pueden hacer nada si el ayuntamiento no les da el dinero necesario para arreglar los desperfectos. Hay que reparar el polideportivo ya. Seamos serios alguna vez. Por lo menos... en periodo electoral.■



Saltad atletas, saltad

No. No es ningún accidente en el **Aeropuerto de Barajas**. Lo que pueden apreciar en la foto, aunque no lo parezca, es el polideportivo de **San Isidro**: el recinto que se ha convertido en el bar de moda para los vecinos de este barrio getafense. Porque... ¿No lo sabían?... Cerca de las pistas de atletismo encontramos un bar con mucho ambiente, donde se pone música de actualidad y los muchachos del barrio se atiborran de cerveza y juegan al fútbolín, mientras nuestros modélicos y espartanos atletas entrenan. Esta foto que pueden contemplar es la pista en la

que nuestros atletas tienen que saltar. El traspies que puede dar más de uno es de órdago. ¿No tiene dinero el ayuntamiento para arreglar este desaguisado? Señores: antes de gastar desmesuradamente dinero en nuevos polideportivos ¿Por qué no arreglan los que tenemos? Ya saben. Aquí es dónde saltan pértiga nuestros atletas. Por lo menos, ya hemos averiguado en qué no se gasta el dinero de los impuestos el ayuntamiento. Ahora nos falta saber en que se los gasta, que esa es otra también de las buenas.■

Juanjo Calles y los test de preparación física

En declaraciones hechas por **L. Angel Duque**, entrenador del **Leganes** a nuestro compañero de **Rueda Rato**, **Raúl Gamonal**, no fue capaz de resaltar, entre los hombres que más habían destacado en los test de preparación física realizados por este club, a **Juanjo Calles**. Esta jugador se encuentra en una excelente forma. Tal es así, que todos sabemos que le han llegado informes de este jugador a equipos de primera división. Sólo cuando nuestro compañero mencionó a **Juanjo**, el entrenador se atrevió a resaltarle de pasada. Para otra vez, **Sr. Duque**, aunque sabemos que no hubo mala intención por su parte, intente nombrar a todos para no ser descortés con nadie. Si no, no mencione a nadie.■

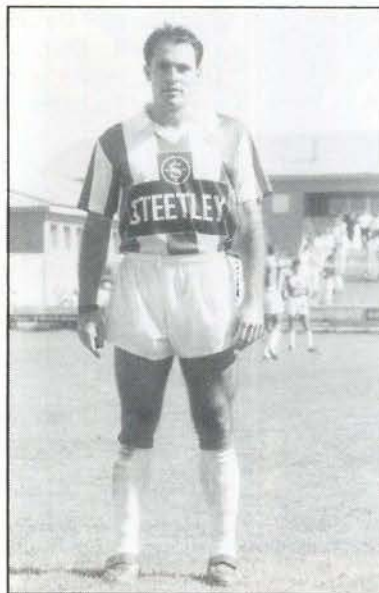

IV Criterium de ciclismo internacional de Fuenlabrada

Una buena organización

El pasado domingo día 15 de octubre, se celebró el IV Criterium de ases del ciclismo en la localidad vecina de Fuenlabrada. El acto sirvió como homenaje a Angel Arroyo y Jesús Suarez Cuevas, prácticamente retirados ya de la práctica del ciclismo de alta competición.

"He intentado hacer las cosas lo mejor posible, no sólo en la bici sino también como compañero vuestro. Quiero agradecer a todos el trato recibido y en especial, al público de Fuenlabrada. Procuraré estar el próximo año en el criterium". Con estas palabras, se despedía el abulense Angel Arroyo de la práctica del ciclismo y del pueblo de Fuenlabrada en el IV Crite-

rium. La verdad es que todos salimos satisfechos de esta jornada, ya que las cosas funcionaron bastante bien. Entre las "estrellas" que deleitaron al público colocado a lo largo de la Avda. de Europa estaban Pedro Delgado, A. Fuerte, Fede Etxabe, Casbestani, Dietzen, J.L. Navarro. . . Y fue este último quien consiguió la victoria en la primera prueba junto a sus compañeros del Seur. Esta



A pesar de estar de vacaciones, Perico Delgado demostró que sigue siendo el número uno.

consistía en una contra-reloj por equipos y los vencedores marcaron el tiempo de 6'02" 33. Segundo fue el equipo B.H. con una marca de 6'09" 44 y tercero el Lotus- Zahor. La siguiente prueba encendió el ánimo de los espectadores, ya que se trataba de una eliminación en meta, que ante la desilusión del público fue ganada por Casimiro Moreda y no por "su héroe nacional" Pedro Delgado que quedó eliminado diez vueltas antes del final. Concluido esto, se pasó a intentar conseguir el record del circuito, prueba en la que participaron Delgado, Pino, Cabestani, Dietzen e Iñaki Gastón, siendo este último el vencedor con un tiempo de 1'54" 84.

Todo el mundo aguardaba la prueba reina consistente en dar 40 vueltas al circuito y la gente pudo ver lo que deseaban. Pedro Delgado con 25 puntos, se impuso con gran diferencia al resto de corredores, sacando 15 puntos a Santos Hernández y a Eduardo Chozas, segundo y tercer clasificados, respectivamente. Después de una fastuosa entrega de premios, todos volvimos a casa con la satisfacción de haber podido asistir a un gran espectáculo en directo y no por televisión.

Anselmo Fuerte y Pedro Delgado: Legitimación de los criterium

"Pueden tomárselo a broma", comentaba algún aficionado. La verdad es que la mayoría de los corredores coincidían en que no les venía mal un poco de ejercicio. Al menos, eso declararon tanto Pedro Delgado como Anselmo Fuerte en la conversación que tuvimos con ellos. "Perico" nos decía:

Preg.- Perico, te estabas reservando

Resp.- Reservando no. Al final me he visto bastante justo para llegar a la meta el primero. Ahora que he terminado no me parece tan difícil pero cuando estaba dando vueltas parecía que no se iba a terminar el circuito.

¿Qué te ha parecido el "Criterium"?

Es la tercera vez que participo, poco a poco, he ido mejorando la organización gracias a J. Cedenas que fue corredor profesional y sabe como hay que hacer las cosas. Se nota su mano. Las fechas son las únicas, ya que la temporada está muy sobrecar-



Cabestani no tuvo un buen día

gada y no han tenido más remedio que poner estas fechas. Lo importante es sacar este deporte adelante y que la gente pueda vernos en directo y no en la televisión... Estas competiciones también son buenas para nosotros porque nos ayudan a no dejar el ciclismo durante mucho tiempo y mantenernos en forma.

¿Tienes todas las fuerzas para la próxima temporada?

Desde luego. Todos los años para mí es un reto y creo que voy cumpliendo las metas que me marco y para mí es estupendo seguir luchando. Me estoy encontrando físicamente bien. En la Vuelta a Cataluña lo he demostrado y creo que estoy haciendo un final de temporada muy bueno.

Anselmo Fuerte al equipo de la O.N.C.E.

La verdad es que el madrileño nos sorprendió con esta noticia. Anselmo, que estuvo bastante amable durante el pisolabis celebrado después de la prueba en los locales del patronato, nos comentaba:

Preg.- Anselmo, valoración del criterium

Resp.- Es bastante bueno. LLeva cuatro años y los cuatro ha estado a una buena altura. En definitiva, positivo. Ha habido una buena organización y no ha habido problema alguno durante la carrera. La gente estaba detrás de las vallas y no ha habido cruces.

¿Os tomáis en serio estas carreras?

En serio nos lo tomamos. Lo que pasa es que no podemos ir tan deprisa como en las carreras oficiales porque hemos dejado de entrenar y estamos descansando. La temporada es muy larga y hace falta descansar, por lo demás hacemos lo que podemos.

¿Qué te parece el nuevo trazado de la vuelta?

No lo conozco bien, porque he estado pendiente de otras cosas que me interesaban más para correr la vuelta la próxima temporada y a partir de ahora me informaré. El próximo año, si no pasa nada raro, correré en



Anselmo Fuerte fue otro de los protagonistas



Los ciclistas esperan relajados el comienzo de la prueba

la O.N.C.E.

¿Cómo ves la polémica que hay con el intento de las casas de bajar el mercado?

Yo no me he visto afectado por ello. Sin embargo, hay compañeros que sí. Es un acuerdo de

las casas, directores y gente que dice que está muy alta nuestra cotización. Nos quieren poner un precio más bajo, pero nosotros iremos a más y no les dejaremos. ■

Raúl Castillo



El alcalde de Fuenlabrada corta la cuerda que inicia la prueba

● DISEÑOS ●

● ANUNCIOS ●

● CATALOGOS ●

● IMPRESOS ●

● MEMORIAS ●

● FOLLETOS ●

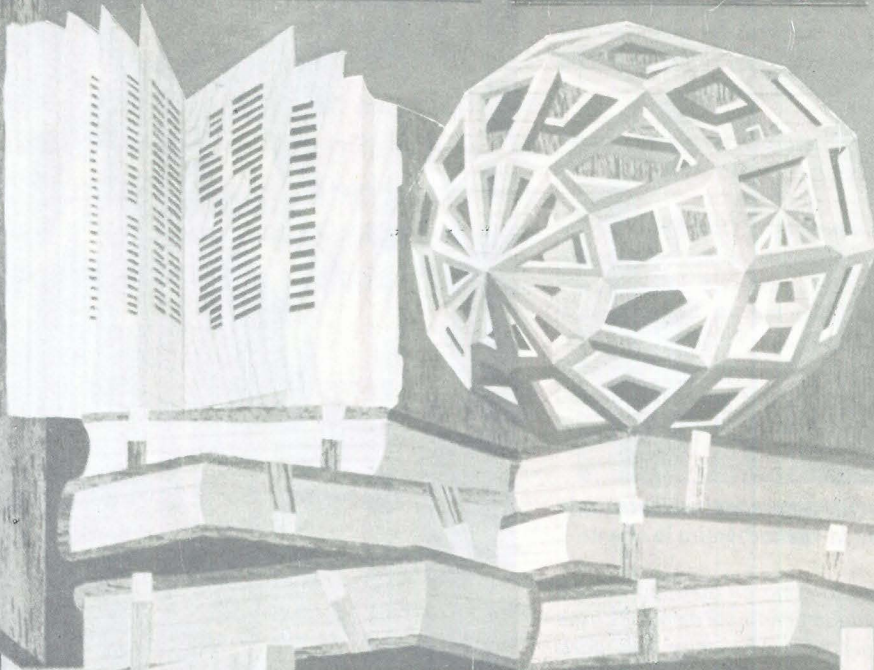

GRAFICAS

GETAFE

S.A.

P.º de la Estación, 19
Teléf. 682 51 70
GETAFE (Madrid)

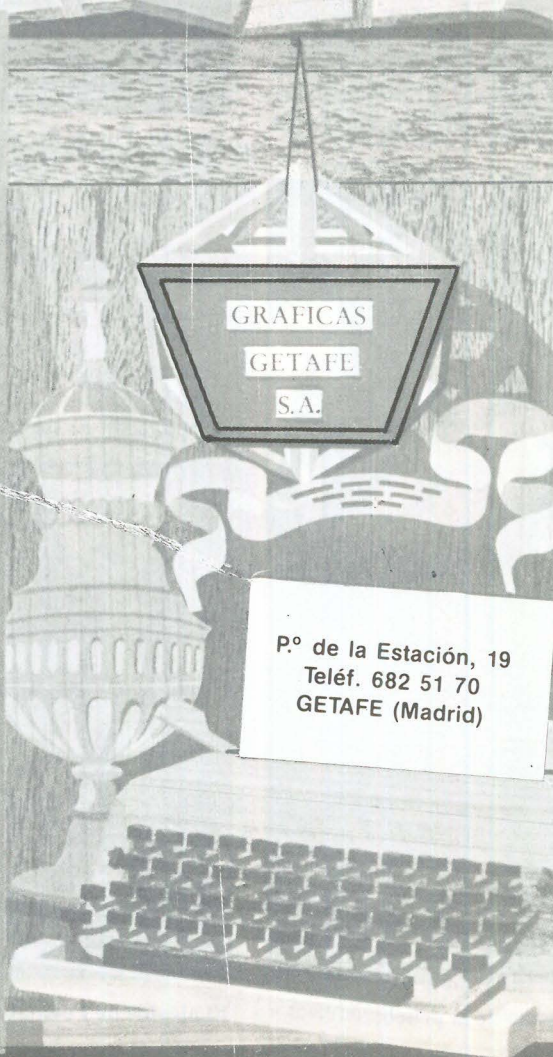

Adios, Carlos Gutiérrez, adios

La muerte le sorprendió mientras jugaba al balonmano. Carlos Gutiérrez había estado en el C.M. Leganés en la primera división del balonmano español y ahora jugaba en los Burundunes. Lo único que nos ha dejado es su buen hacer en el balonmano y la alegría que transmitió a sus compañeros. Nuestro más sincero pésame a la familia de Carlos y a los Burundunes.



La verdad es que ni sus propios compañeros esperaban este desenlace, pero sucedió así. Murió en la cancha como un auténtico deportista. Su corazón, que tantos y tantos envites había superado, no pudo resistir más. Al tener conocimiento del trágico suceso nos pusimos en contacto con **Julián Vargas**, delegado del equipo de los **Burundunes**, quien lo conocía desde que **Carlos** contaba con 14 años de edad.

Carlos siempre tuvo un carácter abierto y afable que le facilitó hacer amistades en cualquiera de los sitios donde jugó. Aunque empezó en el cadete juvenil, pronto subió al **Leganés** de primera nacional. Sin embargo, la vida de deportista agobiado no era para él. Prefirió renunciar a un poquito de su gloria, como gran jugador de balonmano, y regresar a **Burundunes**, evitando así esos largos viajes durante los fines

de semana de la competición. Su pasión por el balonmano no se quedaba aquí. Tenía un trabajo en el **Patronato Municipal de Móstoles**, entrenando al juvenil masculino. Esto le impedía entrenar con los **Burundunes** asiduamente. En la plantilla se le conocía como "**El Yugoslavo**" porque, sin duda alguna, era el mejor jugador que había y sus compañeros así lo reconocían.

La plantilla ha quedado muy afectada. Se aplazaron los partidos del fin de semana anterior y los entrenamientos también. Los jugadores, que estuvieron presentes en el fatal desenlace, y el entrenador, están verdaderamente desconcertados. **Angel**, el entrenador, tiene miedo y pone en tela de juicio su propio trabajo, replanteándose el seguir en el equipo. Hay jugadores que no saben si seguir en la competición, ya que, cada vez que salten al terreno de juego, el recuerdo de **Carlos** estará en la mente de todos ellos.

Los últimos comentarios que salieron del tristemente desaparecido, como no, fueron de balonmano. Mientras veía a los juveniles, antes de jugar su último y trágico partido, comentaba los incidentes y hablaba también del equipo de **Móstoles**, explicando a sus compañeros como jugaba, ya que pronto tendrían que verse las caras con ellos. La pregunta que está en el aire es si **Carlos** había pasado un reconocimiento médico. Pues sí. Su reconocimiento fue hecho por los servicios médicos del **ayuntamiento de Móstoles**, quienes no notaron anomalía alguna. Su propio hermano, **Manuel Gutiérrez**, confirmó que, según el parte médico, la muerte había sido natural. Lo importante es que ya no está entre nosotros. De todo corazón, hasta siempre **Carlos**. ■

R.C.

Piense siempre en su seguridad

auto
escuela

ABRIL

Le garantiza una enseñanza segura con los mejores medios que puede encontrar a su alcance.

C/ Magdalena, 17. GETAFE. Teléfono: 681 14 99

C/ Alcalde López Casero, 7. MADRID. Teléfono: 404 37 85



CLINICA VETERINARIA

«**ACUARIO**»

Capellanes, 7 - GETAFE
Teléfono 682 33 31
Tel. Part. y Urgencias 217 63 83

**Análisis, Rayos X, Cirugía,
Vacunaciones, Peluquería**

Horario:

**Laborables: 10-13.30 y 17-20.30 horas
Sábados: 10-13.30 horas**

En Todos los Terres



16 modelos - 5 motorizaciones - Más de 800 puntos a su servicio en toda España.

Nissan presenta el coche para la gente que quiere tenerlo todo: la elegancia, la aventura, el estilo, la fuerza de 136 caballos de potencia, el confort del aire acondicionado, el placer de sus acabados de lujo (tapicería exclusiva, radio cassette estéreo, elevalunas eléctrico, inclinómetro, cierre centralizado de puertas) y todo el nivel y la paz que dan el diseño y la tecnología Nissan.

nos.



Modelo presentado: Patrol 4 x 4 Corto Top Line

SAN MARCOS MOTOR, S.A.

POLIGONO INDUSTRIAL "SAN MARCOS" TELEF. 682 42 62

Nuevo Patrol 4x4



NISSAN



Música a la venta

La música además de un arte, un espectáculo y un movimiento de masas es desde sus primeros días un negocio fructífero. El producto musical engrosa hoy los primeros puestos del mercado y el consumidor acude presto a por el goloso fruto de la música. Getafe cuenta desde hace un mes con un comercio veterano en la venta de música, DISCOPLAY.



José Antonio Nuñez, jefe de tiendas de Discoplay

La nueva tienda de Discoplay, situada en el centro comercial Getafe 3, ha comenzado con fuerza como primera tienda fuera de la capital madrileña. La zona sur ofrece un interesante potencial de consumidores de discos, una atractiva demanda que hasta ahora no había encontrado una oferta de productos a gran escala. El paso de más de 60.000 personas por la tienda en las tres primeras semanas de apertura atestiguan la necesidad de una gran tienda de música.

José Antonio Nuñez, jefe de tiendas de Discoplay, opina que *"la periferia madrileña es un mercado potencial fuerte de discos, hasta ahora poco explotado"*. Esta primera tienda fuera de Madrid servirá de experiencia piloto para calibrar como puede funcionar Discoplay en la periferia y calcular la demanda real del producto musical.

Getafe es un emplazamiento interesante no sólo para que acudan los

getafenses y habitantes de pueblos vecinos sino que *"vienen muchos clientes del mismo Toledo"*, según el jefe de tiendas.

Un buen fondo de catálogo

Alrededor de 800 metros cuadrados se han montado los atractivos estantes que exhibirán toda clase de música. La inauguración de la planta ha enganchado al público con unas ofertas de liquidación a la tercera parte de su precio normal.

Pero el atractivo que ofrece Discoplay en sus tiendas es, según su jefe de tiendas, *"un buen fondo de catálogo donde se puede encontrar de todo, desde cualquier disco de Raphael hasta cualquier LP de los Beatles, siempre que no haya problemas con las distribuidoras"*.

El fondo de catálogo ofrece la posibilidad de recuperar cualquier disco

El paso de más de 60.000 personas por la tienda en las tres primeras semanas de apertura atestiguan la necesidad de una gran tienda de música.

que ya no se encuentra normalmente a la venta en las tiendas de música. Otro campo que explota Discoplay es la venta por correo a través del boletín que distribuye a miles de madrileños, el BID, *“tenemos una importante clientela en el campo de la venta por correo, casi un millón de clientes en todo el país”*.

Venta de conciertos

La venta de conciertos es una de las actividades más fructíferas de Discoplay, se vende el 90 % de los conciertos celebrados. Del mismo modo, suelen tener en sus tiendas algún famoso cantante para que firme sus nuevos LP,s. La tienda de Getafe también tendrá habitualmente cantantes firmando sus discos, la primera podría ser María del Monte en el mes de diciembre, aprovechando la salida de su nuevo LP. Diez personas se encargan de mantener, administrar y vender en la tienda de Discoplay de Getafe, que cuenta con un horario de 10 de la mañana a 10 de la noche, como el resto de las tiendas. Discoplay cuenta con otras 3 tiendas en Madrid, la más antigua en los sotanos, abierta hace 15 años, otra en la calle Hernani y otra en la Vaguada. En las cuatro se vende todo tipo de música, con unos porcentajes variables, 40% de pop, 15% de heavy, 15% de clásica, 10% de jazz y el resto de folk. Getafe se calcula según el jefe de ventas *“como un buen mercado para el heavy, sobre*

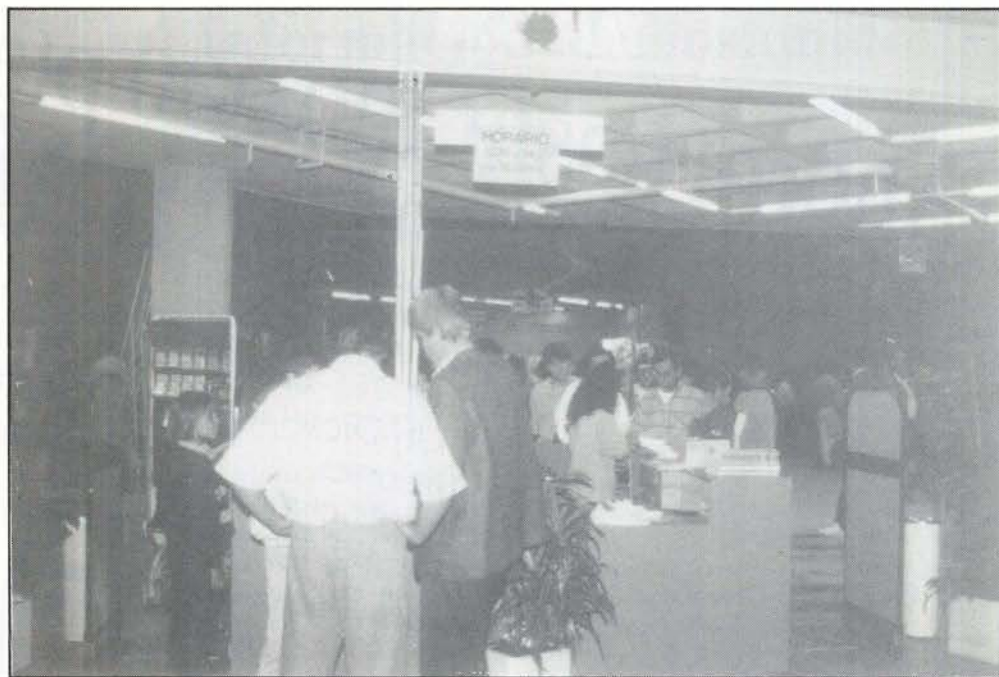

todo en cuanto a novedades”.

Libros, videos y posters

Desde hace tres años, Discoplay acometió en sus tiendas la iniciativa de vender otros productos para el ocio, aparte de la música. Fue así como comenzó la introducción de libros, posters, videojuegos y otros objetos de papelería en las tiendas de música.

Una actividad que siguió reportando beneficios a Discoplay, si bien no tan numerosos como los reportados por la venta de discos.■

“Tenemos una importante clientela en el campo de la venta por correo, casi un millón de clientes en todo el país”. Getafe podría ser un gran mercado para el heavy, sobre todo en novedades.

La tienda de Getafe tendrá habitualmente cantantes firmando sus discos, la primera podría ser María del Monte en diciembre.

E.G.



Ahorra hasta 100.000 ptas. en Un Diesel Inimitable.

Traenos tu coche usado y disfruta a cambio de tu Peugeot 205 Diesel con un ahorro de hasta 100.000 Ptas. Un Diesel inimitable en mecánica, economía y prestaciones.

Por eso es el más vendido entre los de su clase. Si estás pensando en un Diesel, decídete por Peugeot 205 y ahorra hasta 100.000 Ptas. Inimitable.



Oferta válida durante este mes.

PEUGEOT 205
Contigo al fin del mundo.

GEMOVIL, S.A.

Calle de Leganés, 23. Tel.: 695 31 82
Ctra. Andalucía, Km. 14,300. Tel.: 695 73 84
Avda. de las Ciudades, 10. Tel.: 695 23 64
Centro Comercial Getafe-3 (Sector Tres) GETAFE

su concesionario
PEUGEOT TALBOT



Jóvenes parleños diplomados por la Casa de Oficios

Los 130 jóvenes de la Casa de Oficios de Parla que superaron el curso, seguido por 145 chicos, fueron premiados con un diploma tras el cursillo. El diploma fue entregado en el Polígono Industrial "Ciudad de Parla", en reconocimiento a su labor en las escuelas taller. ■

Comisión para la defensa de los usuarios de Correos

La Unión de Consumidores de España y la Dirección General de Correos y Telégrafos han firmado un convenio de colaboración para la constitución de la comisión de defensa de los usuarios del servicio de correos. Se trata de atender al usuario y establecer los plazos de puesta en marcha del servicio, así como las futuras formaciones del personal que atenderá estos servicios. También se pondrá en marcha una norma que permita suprimir la tasa por reclamación de envíos de correspondencia. ■

Contactos entre empresas francesas y madrileñas

Más de 100 empresas francesas, de la Región de L. Ille de France, participaron en la Exposición celebrada en el Pabellón de Convenciones de la Casa de Campo. El próximo año serán las empresas madrileñas las que se presentarán en tierras francesas para establecer, del mismo modo, acuerdos comerciales, financieros, tecnológicos y realizar algunas inversiones. ■

E.G.

Nuevos "Carritos anti-escape" en ALCAMPO

Un nuevo sistema, para evitar que los carritos vaguen por el centro comercial, se ha puesto en marcha. Ahora habrá que introducir una moneda de 100 pts. en un pequeño aparato que lleva incorporado el carrito para que quede liberado de su anclaje. El cliente hará su habitual compra y podrá recuperar la moneda al volver al punto de anclaje y reenganche del carrito. Los carritos se han repartido en un total de 35 puntos del aparcamiento, así como también se podrán encontrar carteles de las instrucciones de uso. ■

Información al consumidor

Antes de entrar en materia, puntualiza don José Manuel, es preciso que hagamos una aclaración. En nuestro número anterior se dijo que yo presidía la UCU de Getafe, aunque se pretendía decir que presidía la asesoría jurídica de la misma. La presidenta de la Unión de Consumidores de Getafe es la doctora D^a Guadalupe Mena. Y hecha esta aclaración, pasamos al caso que nos ocupa.

Pues bien, el caso es el siguiente. Un comunicante que firma F. H. Gómez nos informa de una avería sufrida en carretera le obligó a llevar su coche -un Volkswagen "Polo", es la única aclaración que nos hace- a un taller donde le informaron que habría que cambiarle el embrague, por cuya operación dice que tuvo que pagar treinta mil pesetas, precio que le parece abusivo.

En principio, si realmente hubo que cambiar el embrague y él ha confirmado que el de recambio era nuevo, el precio no parece abusivo. Pero además, el comunicante olvida que para denunciar los casos de presunto abuso en las reparaciones, deberá darnos su nombre y dirección completos, así como la dirección y el nombre del taller donde se efectuó la reparación.

¿Qué información debemos dar los usuarios para tener la seguridad de que el taller donde acude ofrece las debidas garantías?

Los talleres deberían tener en lugar visible la información para el cliente, en la que se deberá exponer:

- a) Derecho a presupuesto, por escrito, de la reparación.*
- b) Garantía de las reparaciones ha efectuar.*
- c) Hojas de reclamación a disposición de los usuarios.*
- d) Horario de prestación de servicios.*
- e) Precios de la mano de obra, por hora de trabajo, así como de los servicios concretos.*
- f) Placa distintiva de la actividad a que se dedica el taller. Por ejemplo, chapa, pintura, mecánica del automóvil, electricidad, etc.*

Y una vez conocido esto, que se supone garantía suficiente para el cliente, ¿cuál es el paso subsiguiente?

El primero, debe ser exigir un presupuesto escrito, cuya validez mínima es de doce días hábiles. En dicho presupuesto deberá figurar: número del taller, nombre y domicilio del usuario del vehículo, identificación de éste que comprenderá la marca, el modelo, el número de matrícula y el número de kilómetros, así como la reparación a efectuar, indicación del precio total, desglosado por epígrafes, firma o sello del taller y fecha prevista de la entrega del vehículo una vez reparado.

En cuanto a las obligaciones del cliente...

Si acepta el presupuesto presentado por el taller, firmará la conformidad del mismo.

Y eso ya ofrece una garantía total

En efecto; pero conviene recalcar que la garantía no tendrá efecto si el vehículo es reparado o manipulado por terceros.

En primer lugar aclaremos que la garantía abarca a tres meses o 2000 kms. y, en el caso de vehículos industriales, a quince días o 2000 Kms. desde la retirada del taller.

De cualquier modo, en caso necesario, el usuario puede efectuar su reclamación en un plazo máximo de dos meses desde la entrega del vehículo o desde la finalización de la garantía, utilizando para ello las Hojas de Reclamaciones proporcionadas al efecto.

Alguna otra aclaración

Sí, que en caso de dudas, deberá acudir a una Asociación de consumidores, a la OMIC (Oficina de Información al Consumidor), donde recibirá la necesaria información sobre sus derechos, así como acerca de los trámites a seguir ante la Junta Arbitral de Consumo y en las Juntas Municipales.

Fernando Reaño Muros, Poeta

“Soy como Bodelaire y los Poetas Malditos del siglo XIX”



He penetrado en la habitación sin aviso previo, intencionadamente, para conocerles en su propio ambiente, sin darles tiempo para la adopción de falsas posturas o gestos, ni de palabras estudiadas ante el anuncio de la entrevista.

Dos guapas muchachas han partido una tarta de nata de la que me obligan a participar, junto a una taza de aromático café. Dos chicos tocan sendas guitarras eléctricas -punteo y ritmo uno, bajista el otro- mientras un tercero va escuchando la melodía y escribiendo la letra de la canción. Por último, un cuarto saborea lentamente su café y fuma en silencio.

Las muchachas me invitan con un gesto a tomar asiento en un taburete.

El letrista, que además es poeta y escritor, es un joven -diecinueve o veinte años, a lo sumo- de mirada profunda y sonrisa desvaída. En su oreja izquierda luce un pen-

diente y, aunque entre sus amigos usa el lenguaje común entre los jóvenes, su forma de hablar, por lo demás, es correcta; la dicción es clara, sin ampulosidad, pero con matices precisos para recalcar o dar énfasis a cuanto le interesa.

“Mi poesía es una protesta interminable contra un mundo que me duele”

“La poesía en sí es ya música, ritmo, cadencia...”

Preg.- ¿Estudias o trabajas?

Resp.- Estudio COU.

Tu nombre

Fernando Reaño Muros.

¿De Getafe?

Podría decirse que sí, por el tiempo y la vinculación con el pueblo, pero nací en Madrid.

¿Mucho tiempo de letrista?

Poco. Estoy prácticamente empezando.

¿Y de poeta?

Eso sí, mucho tiempo, aunque decir siem-



AL-CON

**AGENCIA
INMOBILIARIA**

VENTA DE:

- * PISOS
- * LOCALES
- * TERRENOS
- * ALQUILERES

San Eugenio, 7, 1.º B - Tel. 681 49 37 - GETAFE (Madrid)

pre parecería una petulancia.

¿Cómo definirías tu poesía?

Moderna, temporal y, al mismo tiempo, intemporal... Digamos que mi poesía y mi forma de sentirla es de nuestros días. Con ella, o tal vez con ella como vehículo, busco la forma de identificarme con mi tiempo y de encontrar en él algo o alguien que me sirva de apoyo en una protesta interminable contra un mundo, una sociedad o una situación que me duele y me desagrada.

Una especie de canción protesta

Mejor diría, la misma canción protesta, pero sin música escrita. Quiero decir, sin música plasmada en un pentagrama, porque la poesía en sí ya es música, ritmo, cadencia. Pero, en efecto, mi madurez poética empieza a vivir en plena transición de la niñez a la pubertad durante toda la época de las huelgas estudiantiles y, lógicamente, está impregnada de aquella esencia, de la rebeldía ante algo a todas luces exasperante y doloroso:

"El lenguaje perdido del día
y el habla noctámbula
en las calles del hombre
esgrime lágrimas al cielo..."

La suya es, me lo ha confesado, poesía urbana. De la que canta no al valle, al río o al sol, sino a la luz mortecina de los faroles en la madrugada incierta, a las solitarias calles charoladas por la manga de riego que llora en cada bordillo un despecho que se ahoga en las cloacas:

"Las casa comen el sol de butano,

la luna engullida por las antenas
navega plácida en un pantano
de anfibios que corren tras las sirenas.
Las cloacas exhortan la libertad
robada por el tráfico urbano,
ansias, delicias, gas, sensualidad.
Se erige ante mí el Olimpo humano..."

No me atrae ni me inspira la soledad de los campos. Mi nirvana surge de lo abstracto y el simbolismo como Bodelaire y los demás "poetas malditos" del siglo XIX.

Hablanos algo de tu producción literaria.

Bueno, aparte de la poesía, que ocupa la mayor parte de mi vida y mi creación, he hecho algunos relatos cortos, artículos en periódicos y revistas y colaboraciones en publicaciones universitarias, etc. Y ensayos -por definirlos de alguna forma-, trabajos en los que más bien trato de encontrarme, de identificarme conmigo mismo.

Me asalta y me preocupa la duda de lo inconcreto. Jamás escribiré aquello con lo que no me identifique.

La eterna búsqueda del poeta... La duda permanente... La dulce amargura que hace paladear con rabia el alma sutil de la poesía o del poeta enamorado a quien se le niega todo y que, en cambio, lo entrega todo:

"...la desidia de tu amor
asoma cardos en el alero.
Si quieres conseguir los altos chopos
de la escalera,
invade de ternura
las hierbas de los cristales,
llora el amor de jara
en los soportales
y vuelve a perder la inocencia de las rosas
en los porches.
Pero extrae la desgarradora hiedra
de mis muros."

Víctor Manuel Muñoz

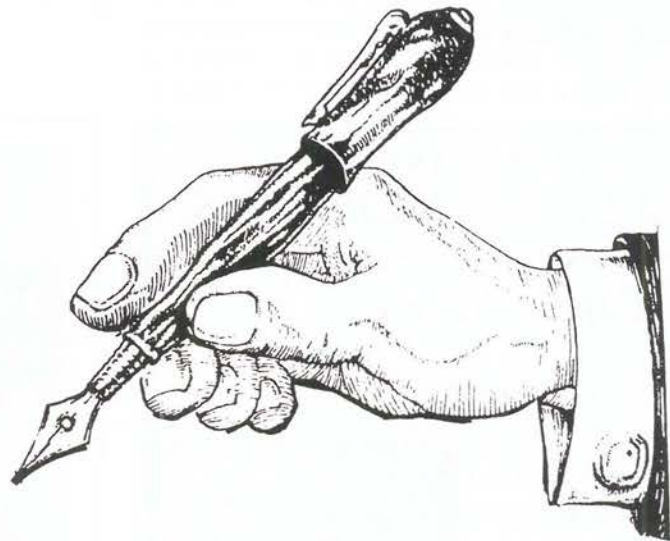

**EXPENDEDURIA N.º 9
DE TABACOS Y TIMBRE**

VIDEO - CLUB

LAS ÚLTIMAS NOVEDADES CINEMATOGRAFICAS

YO-AL

- ARTICULOS DE REGALOS
- PAPELERIA
- SUMINISTRO A EMPRESAS

C/. ALBALETE. N.º 22

GETAFE



Don Fadrique, 20

Getafe

CLINICA DENTAL EUROCLINIC

- ORTODONCIA
- ENDODONCIA
- CIRUGIA ORAL
- ODONTOPEDIATRIA
- ODONTOLOGIA GENERAL
- LIMPIEZA POR ULTRASONIDO
- OBTURACIONES (EMPASTES)
- TRATAMIENTOS DE PREVENCIÓN
- PROTESIS FIJAS Y REMOVIBLES

Consulta diaria mañana y tarde previa petición de hora

PRESUPUESTOS GRATUITOS

Perales, 2 Local

Tel. 696 75 32

GETAFE



MECANIZACIONES EN GENERAL
ESTAMPACIONES Y UTILLAJE
CALEFACCION

INDUSTRIAS

CEL

FABRICADOS

LEMA

APARATOS PARA IMPERMEABILIZACIONES

C/ Impresores, 38
28906 GETAFE (Madrid)

Tels.: 695 99 71
695 60 07

RESTAURANTE VENTA DE LAS MERCEDES

Especialidad en:

*Cordero Asado
y
Chuletón de Avila*

Ctra. de Toledo, Km.10,200 GETAFE (Madrid)
(Junto a estación de servicio) Telef. 695 40 02



IMPRENTA-PAPELERIA

IMPRESOS SOCIALES Y COMERCIALES
TARJETAS DE BODA, VISITA Y COMUNIONES
MATERIAL ESCOLAR Y DE OFICINA
LIBROS DE TEXTO

Plaza Escuelas Pías, 4
Teléf.: 695 68 20 GETAFE (Madrid)

Una historia de amor que recordarás toda tu vida.
Con gente inolvidable. En la que tú darás mucho, pero recibirás mucho más.
Hazte voluntario de la Cruz Roja.

VIVE UNA HISTORIA DE AMOR.

Asamblea Comarcal de
Cruz Roja Española
C/ Leganés, 15
28902 GETAFE (MADRID)
Tel. 695 60 47

 **Cruz Roja Española**
LLAMA AL 900-110000

Música

Un algo de emoción

Azul Electrica Emoción. Un bonito título para un Lp. Aunque ya se sabe, de *La Granja* todo se puede esperar, sobre todo lo más estético. Estos muchachos mayorquines llevan ya años haciendo música y conforman uno de esos grupos que van a más y a mejor. Su último disco no desmiente para nada que la cara calidad está de la mano de aquellos que se proponen hacer las cosas bien desde un principio. En este último vinilo es difícil destacar una canción sobre otra, pero *Isabel, Inés, Por tí, por mí y Magia en tus ojos* merecen ser incluidos en el

baremo de porcelanas musicales. Además, se permiten participar en otros discos, como *El Retorno de los Monsters*, y ya han recabado la admiración entre otros grupos y solistas del panorama internacional. Canciones dulces, con letras irónicas y verídicas y melodías con garra. Esto es lo que ha convertido a *La Granja* en lo que son, unas auténticas figuras dentro del actual panorama español. Qué suerte que cuando otros fallan, ellos están ahí para demostrarnos que aún queda algo bueno que escuchar. ■

Soledad Galiana

Cojonudo Cela

La entrega del premio Nobel de literatura 1.989 a Camilo J. Cela ha servido, sobre todo, para oficializar el taco. Los pijos, culturetas e intelectualillos de salón salpicarán cada una de sus frases con un buen mojón de palabrotas, tacos y sonidos malsonantes. El taco estará de moda. Ahora, más de uno, creará que a base de tacos se puede llegar a Nobel; craso error.

El premio de la academia sueca, Don Camilo, se lo merece desde hace muchos años, pero no sólo por saber usar los exhabructos en su justo momento, con estilo, sino por haber creado libros como "*La Colmena*", una obra que aún se discute si ha creado o no un nuevo genero literario; se lo merece por haber acertado en su primera novela con un clásico tan redondo como "*La familia de Pascual Duarte*"; se lo merece por recopilar un diccionario de lo prohibido; se lo merece,

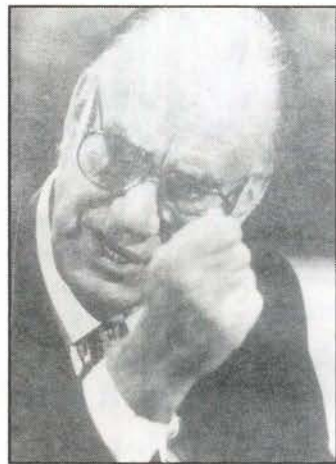

en fin, por toda su obra en conjunto y por cada una de sus páginas.

Ha sido un Nobel reconocido en todo el mundo, de los que levantan aplausos y justificaciones en Francia, Gran Bretaña, Alemania, Italia...

Y aún así, algunos seguirán pensando que un buen taco lo soluciona todo. Pobres ignorantes. ■

Miguel Martín

Maiz y Palomitas



El desconocido director Manuel Iborra nos presenta en "EL BAILE DEL PATO" una divertida comedia que tiene como protagonistas a Antonio Resines (Carlos) y Verónica Forqué (Bea). El des-



enfrenado argumento gira en torno a una separación matrimonial irrazonable y unas vidas sin sentido, aunque llenas de raras aficiones.

Una desenfadada redacción de un periódico será el entorno de Carlos, un periodista que se enfrenta a su nuevo jefe, Isaias Isasi, encarnado por Javier Gurruchaga. El absurdo de la historia reunirá y enredará las vidas de un periodista depresivo, un diseñador moderno, un magnate de la prensa con aficiones sadomasoquistas y otras raras especies.

La parodia de costumbres y usos sociales es uno de los mayores atractivos de la cinta de Manuel Iborra, bordada desde la música de presentación hasta el desternillante final (con carrerita y brazos abiertos incluidos, a cámara lenta). ■

E.G.

FOTOGRAFÍAS



JOSE DE JUAN CHIRIVELLA

Sala de exposiciones
«Pablo Serrano»

DEL 19 AL 29 DE OCTUBRE

AGRUPACION FOTOGRAFICA DE GETAFE

Fotografía

JOSE JUAN DE CHIRIVELLA

Nace en Valencia en 1947. Cursa estudios de Dibujo en la Escuela de Maestría Industrial de su ciudad. Descubre la fotografía en 1970, iniciándose en la Agrupación Fotográfica Valenciana. Su trabajo será de continua búsqueda personal.

Se acabó



La temporada llegó a su fin, lo que empieza con los fríos de febrero, en Valdemorillo, termina con la Feria de San Lucas, en Jaén. Ya a "toro pasado" voy a hacer un recorrido por esta temporada 89.

El primer torero en destacar fue el sanluqueño José Luis Parada. Este torero despertó, en el aficionado, el recuerdo de los viejos toreros que vuelven a los ruedos e impregnan el ruedo de aroma de arte, empaque y saber estar. Pero luego tuvo mala suerte pues le pegaron fuerte los negros y le cortaron por dos veces una temporada importante y prometedora.

En el transcurso de esta temporada, que podemos definir como sangrienta, fueron muchos los toreros que visitaron las enfermerías. Resulta paradójico que cuando más se habla de afeitado más cornadas sufren los que, según dicen los "caza-afeitados", exigen el respectivo corte de "bellota" para ponerse delante. Paradojas de la vida, como diría el otro. En este capítulo de desgracias destacamos y deseamos la mejor suerte del mundo para un

torero francés, Nimeño.

Roberto Domínguez destapó el tarro y la armó. Ya era hora que este torero demostrara lo que es, un torero pero con mayúsculas; por eso, toda la temporada ha obligado al público a gritarle "TORERO, TORERO, TORERO".

También es digna de mención la temporada realizada por Joselito, Julio Robles, Espartaco, Fernando Cepeda, ¡qué capote tiene este torero!

Mención especial para el maestro Curro Vázquez. Y le doy la "especial" porque el que sienta cátedra se la merece y le aseguro, querido lector, que el de Linares esta temporada la "sentó".

Respecto a los novilleros, ha sido una temporada llena de esperanza. Nos agradó y revolucionó el cotarro Finito de Córdoba. Este novillero, como siga igual, acaba con todos; eso lo firmo ante notario, yo, Julián Zarzosa. Destacar a Jesulín de Ubrique, Enrique Ponce, Pareja Obregón, Sergio Sánchez. ■

Julián Zarzosa

Los toros

Mal, muy mal. La flojedad, la mansedumbre, la falta de casta ha sido la tónica general de una temporada que, como siempre, hay que destacar a una ganadería, la del "paleta de Galapagar", es decir, destacar a D. Vitorino Martín.

Este problema ha llegado a ser el principal de la Fiesta hoy en día y, sencillamente, porque si nos quedamos sin toro nos vamos a quedar sin corridas. Y como siga así la cosa y los que tienen que poner remedio no lo pongan, esto se acaba señores, esto se acaba. ■

Premios Julián Zarzosa

Han sido instituidos para homenajear a los toreros, novilleros, banderilleros, picadores, mozos de espadas, ayudas, monosabios, areneros, puntilleros mayores, timbaleros, alguacillos, presidentes, porteros y demás gentes que intervienen en un espectáculo taurino. Unos premios que llevarán el nombre de Julián Zarzosa. Estas menciones se darán todos los años para reconocer a los que mejor hayan realizado su trabajo en la temporada española.

Son premios honoríficos sin ninguna clase de compensación económica o material. Para los de este año está reunido el jurado que dará su veredicto en los primeros días de noviembre. Este jurado está formado por prestigiosos aficionados getafenses, que serán conocidos al tiempo de dar los premios. ■

Una plaza de toros para Getafe

Sr. Alcalde o, mejor, querido Pedro: si la corporación aprueba la remodelación de un parque y construir un kiosco de música, con un presupuesto millonario -más de 50 millones- con más razón se tiene que aprobar un presupuesto millonario para construir una plaza de toros. Porque parques hay más de uno y plazas de toros ninguna. Por eso una plaza de toros para Getafe ya... ¡pero ya! ■

J.Z.

GABINETE RADIOLOGICO NADUNA

- * RADIOLOGIA GENERAL
- * ECOGRAFIAS

Trabajamos con las siguientes Sociedades:

ASISA - SANITAS - ADESLAS - PREVIASA ESFERA
MEDICA - U. MADRILEÑA - y Particulares.

Horario:

Lunes a Viernes de 10 a 13 y de 15 a 20 horas

Cuestas Bajas, 13 Teléfono 682 27 50 GETAFE



**COMERCIAL
FRIMARROD, S.L.**
REFRIGERACION INDUSTRIAL
APARATOS ALIMENTACION — HOSTELERIA
C/. Capitán Carlos Haya, 8 Telef.: 695 23 96
GETAFE — MADRID

The advertisement displays a variety of industrial equipment including: a large refrigerated cabinet, a smaller upright refrigerator, a commercial oven with a glass door, a large multi-burner industrial stove, a smaller oven, a food processor, a sink unit, and a large industrial refrigerator with multiple compartments. A snowflake logo is positioned to the left of the company name.

Juan Vergara

Historia viva de Getafe



Dedicó toda su vida a Getafe mientras fue, durante veinte años, alcalde de nuestra localidad. Aunque aquellos tiempos quedaron atrás, él sigue mimando cada precioso instante que compartió con su pueblo. Fue, sin duda, el hombre que más tiempo ocupó el sillón de alcaldía en toda la historia de nuestro ayuntamiento.

A quejado de una enfermedad irreversible desde hace más de veinte años, **Juan Vergara** sigue manteniendo la compostura y el talante de una gran caballero. Hombre esencialmente humano -cualidades éstas frecuentemente irreconciliables- fue el motor que guió la vida política y social de **Getafe** cuando, allá por el año 43, fue elegido alcalde. Inteligencia y entrega se aúnan en torno a la figura de un hombre que cuenta con la estima y el cariño de todos aquellos que le conocieron. Reconoce haber correspondido siempre al afecto que le han demostrado y, a sus setenta y dos años, siente haberse dejado algo en el camino. De sus labios brotan frases lentas, pausadas, de una candidez especial para el que las oye. Es un apasionado de la Filosofía y de las Letras; de la familia y los amigos; en su tiempo, lo fue también de los viajes, marcados, sobre todo, por circunstancias familiares, “muy

a la ligera y sin practicar turismo”.

La historia de este hombre se resume en las vivencias de su infancia y juventud, sus estudios de Derecho en **San Bernardo (Madrid)** y su labor como alcalde y oficial de prisiones. Nacido en el seno de una

El cariño a los convecinos, la prudencia, el espíritu de trabajo y la paciencia son, para Juan Vergara, cualidades esenciales del alcalde

familia de labradores, Juan Vergara conserva el apellido que, hace ya tiempo, incorporara uno de sus ancestros y que se ha conservado durante siglos. Pertenece a una de las familias con mayor solera y tradición política de Getafe, ya que algunos de sus antepasados -entre ellos, su padre y su abuelo- ocuparon también la alcaldía del ayuntamiento. Su mujer, **Elisa**, y sus cinco hijos son también de aquí; para ellos y para sus once nietos, reserva ahora todas sus esperanzas. Sus primeros estudios los realizó en los Escolapios. Buen estudiante y amigo de los libros, fue alumno del padre **Felipe Estévez** y compartió con sus compañeros de colegio los viejos tiempos de un Getafe más pobre, pero también más humano. En aquellos años, a pesar de las precarias condiciones políticas y sociales, existía un concepto de “*la intimidad, la familiaridad y un conocimiento recíproco de las gentes*” que se



ha ido perdiendo con el tiempo. Juan Vergara vivió la guerra civil con tan solo diecinueve años. Con la oculta esperanza de que esos recuerdos pasen al olvido, en su rostro se dibuja una mueca de tristeza cuando afirma, sin entrar en pormenores, que *"aquellos fueron días dolorosos; una locura colectiva que costó muchas vidas"*.

Su faceta como abogado le involucró durante largo tiempo en la profesión, ejerciendo *"casi constantemente, aunque con una actividad moderada porque el pueblo era pequeño y prodigaba el ejercicio de la gratuidad"*. En los últimos años, dedicado a testamentarías, contratos y demás, siguió ejerciendo *"por devoción y amistad hacia los clientes"*, de forma gratuita.

Veinte años, dos meses y veinticuatro días

Juan Vergara fue elegido alcalde de Getafe en 1.943 y diputado provincial durante nueve años. Tenía veintiséis años de edad. Durante su mandato, se llevaron a cabo

importantes reformas de ámbito local, incluidas en el Plan General de Ordenación Urbana. Getafe contaba entonces con unos 10.000 habitantes, aproximadamente, procedentes en su mayoría de otros pueblos y provincias. Por los gastos de representación, el alcalde cobraba la módica cifra de 300 pesetas mensuales y Juan Vergara, alcalde, prefirió invertir ese dinero en la gente que más lo necesitaba. Fue reconocido por no escatimar esfuerzos a la hora de imponer medidas; prueba de ello fueron sus sucesivas reelecciones. La construcción de tres pozos de agua, de la primera red de abastecimiento del alcantarillado y del Colegio de San José de Calasanz, así como del campo de fútbol y de las viviendas de los sindicatos, fueron algunos de sus logros. El presupuesto para todo el año era entonces de 300.000 pesetas y los problemas no escaseaban: la guerra había dejado en la población huellas imborrables, las cuales se traducían en toda clase de enfermedades.

Juan Vergara, el que fuera alcalde de Getafe durante casi un tercio de siglo, abandonó el sillón de la alcaldía en 1.964, sucediéndole en su cargo **Pedro Zarzo**. Trabajó, más tarde, como funcionario en

Por los gastos de representación el alcalde cobraba, en aquella época, 300 pesetas y Juan Vergara prefirió invertir ese dinero en la gente que más lo necesitaba. El presupuesto para todo el año era entonces de 300.000 pesetas y los problemas no escaseaban: la guerra había dejado en la población huellas imborrables

la Dirección General de Prisiones y se jubiló a la edad de cincuenta y cinco años. Después de diecisiete años, dice estar satisfecho *"a medias"*. Con el corazón resentido, cree no haber llegado a realizar plenamente su ideal de vida, pero muchos de los que le conocen asegurarían que lo ha conseguido. Intentó cumplir su papel lo mejor que pudo, ganándose la confianza y el respeto de muchos de sus conciudadanos. Después de aquel esfuerzo, define así las dotes del buen alcalde: *"Primero, cariño a los convecinos. Además, prudencia, serenidad de juicio, paciencia - infinita paciencia-, espíritu de trabajo y entrega total"*. Cree que en nuestros días el arte de gobernar se hace cada vez más complicado, y anima a todos los políticos a *"hacer lo que puedan"*.

Juan Vergara agotó su tiempo como alcalde, convirtiéndose en un hombre respetado y querido por los que presenciaron su mandato. Ahora, deja todo lo que fue y lo que es para su familia. Le gustaría ver algún día realizado su sueño de *"tener una finca donde dar satisfacción a mis ancestros labradores"*. ■

Manuela Ortiz

FRASES CELEBRES

"He cometido el peor pecado que un hombre puede cometer. No he sido feliz"

J. L. Borges

"Ser rico tiene una sola desgracia: convivir con los ricos."

Bruce Marshall

"El señor me ha prometido un abrigo de piel, y hemé aquí ya sudando".

Proverbio polaco

"Ved esa joven pareja: tan jóvenes y ya ávidos de desilusiones."

Oscar Wilde

"Todos los hombres se odian por naturaleza unos a otros"

Pascal

"Del fanatismo a la barbarie no hay más que un paso"

Diderot

FARMACIAS DE GUARDIA



(la que consta en primer lugar permanece abierta durante todo el día, la segunda cierra a las 10 de la noche)

- Día 26 C/ San José de Calasanz, 4 y Avda. de España, 48
- Día 27 C/ Valdemoro, 12 y C/ Madrid, 111
- Día 28 C/ Toledo, 34 y C/ Galicia, 7
- Día 29 C/Aragón, 16 y C/ Madrid, 85
- Día 30 C/ Tarragona, 20 y C/ Salvador, 6
- Día 31 Avda. de las Ciudades, 54 y C/ San Vicente, 25
- Día 1 Avda. de España, 20 y C/ Colibrí (Barrio de Fátima, bloque 42)

TELEFONOS DE INTERES

- Ayuntamiento: 695-03-04
- Policía Nacional: 695-80-44
- Policía Municipal: 681-33-62
- Protección Civil: 682-19-12
- Bomberos: 696-07-08
- Correos y Telégrafos: 695-47-17
- Juzgado nº1: 682-98-17
- Juzgado nº2: 682-03-13
- RENFE: 695-82-94
- Autobuses Urb. del SUR: 695-24-70

CRUCIGRAMA

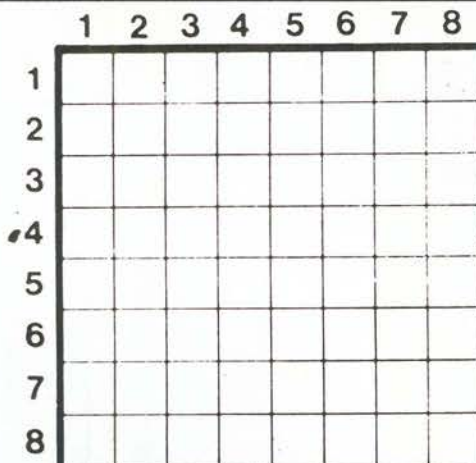

(Contiene 6 cuadros negros)

HORIZONTALES.—1: Lista de los santos de cada día. 2: Causara piedad. 3: Dios romano del Vino. Preposición. 4: Servilitero. Por poco. 5: Nombre infantil de la niñera. Regalan. 6: Poema de asunto bucólico y amoroso. Octava letra del abecedario. 7: Noveno. Sonríe. 8: Altar donde se ofrecen sacrificios. Saludable.

VERTICALES.—1: Oficio divino del sábado. 2: Mueble donde se coloca lo necesario para el servicio de la mesa. 3: Alcaloide que se saca del tabaco. 4: Insignia en figura de "T". Interjección telefónica. 5: Fuerza odílica. Símbolo del carbono. Tercera vocal. Consonante que pluraliza. 6: Que rapa, femenino. 7: Ría gallega. Símbolo del indio. 8: De la laringe.

SOLUCION
AL CRUCIGRAMA
DEL Nº ANTERIOR



SOLUCION A LA SOPA DE LETRAS



Localizar los nombres de diez pájaros



CENTRO MEDICO "MABHAKTI"

(EL SISTEMA DE TRATAMIENTO MAS COMPLETO DE LA MEDICINA ORIENTAL)

ACUPUNTURA, MASAJE MEDICO Y DEPORTIVO, MEDICINA NATURAL, HOMEOPATIA, REHABILITACION, OBESIDAD, TRATAMIENTOS PREVENTIVOS DE LA VEJEZ, MACROBIOTICA, SEXOLOGIA, RECUPERACION FISICA, PREPARACION AL PARTO SIN DOLOR, CON EL MAS MODERNO Y EFICAZ DIAGNOSTICO ELECTRONICO DE LA MEDICINA ORIENTAL Y EL METODO MAS COMPLETO DE ADELGAZAMIENTO.

Avda. Gibraltar, 2, 1º B GETAFE

PREVIA PETICION DE HORA AL 681 93 19



Hiper Getafe

C/. Madrid, 117 Getafe ☎ 695 68 64

**Croissantería - Boutique - Deportes
Cafetería - Restaurante**

APARCAMIENTO GRATUITO EN 1.º SOTANO

**Nuestro objetivo:
Una compra agradable
con los precios de Hiper Getafe.**

**rompemos
todos los moldes
de precios**

¡VEN A COMPROBARLO!



MISTER BLACK: Jueves, sábado y domingo tarde
Avda. Juan de la Cierva,30 (Getafe)



ALIEN: Viernes y domingo tarde. Sábado tarde y noche
C/ Castillejos,23 (Fuenlabrada)