

GETAFE

Director: Gustavo Jerez Alarnes Núm. 51

30 ptas

Semanal

Gregorio Peces Barba:

"La Universidad no debe politizarse"

La vivienda del alcalde embargada

El desmadre de la campaña



GRUPO DOCA

INDUSTRIAS DE MECANIZADO RECTIFICADO CROMADO DURO



EL DESMADRE ELECTORAL. El comienzo de la campaña electoral ha sumido a todas las formaciones políticas en el "juego" electoral. La tradicional "pegada de carteles" estuvo salpicada de innumerables anécdotas que pusieron la guinda satírica al inicio de campaña. El nº2 del PP al Congreso se perdió y no pudo llegar a la "pegada", protagonizando el acontecimiento más curioso de un día tan señalado. **PAGS. 22-23**



ENTREVISTA A PECES BARBA. El Rector de la Universidad Carlos III ha logrado poner en marcha las clases en octubre. A pesar de que son tan solo 398 los alumnos que comenzarán el curso este año, Gregorio Peces Barba se muestra optimista ante el futuro del jovencísimo campus. **PAGS. 12-13**



LA VIVIENDA DEL ALCALDE EMBARGADA.

Tanto la vivienda de Pedro Castro, como la del concejal de urbanismo, Jesús Neira, se han visto afectadas por la orden de embargo preventivo que pesa sobre 172 viviendas de la Cooperativa Pablo Iglesias del Sector III. La orden viene motivada por la deuda que la Cooperativa tiene contraída con la empresa constructora, deuda que asciende a 230 millones de pesetas. **PAG. 19**

I N D I C E	
Editorial	5
Su turno	7
¡Qué país!	9
El visor	11
La vivienda del alcalde embargada	19
Especial elecciones	22-23
Reportaje fotográfico: "Atención, obras"	26-27
Flashes de una semana	25
Pueblos	28
Deportes	31-35
Economía: "Pulso a las PYMES"	38-39
Agenda económica	41
Cultura: cine, música, literatura, agenda...	45
Toros	46
Ocio	50

PROTAGONISTAS	
Segurado con los empresarios	11
Entrevista a Gregorio Peces Barba	12-13
Rodríguez de la Borbolla en Getafe	17
José Luis Nuñez: Candidato al Congreso	23
Paula Gonçalves en el dique seco	31
Carmen Arjonilla, regreso del más allá	42-43
Estilo Expres: Luis Casanova	48-49

VEINTE FAMILIAS VIVEN ENTRE GRIETAS. Una veintena de familias que habitan en las populares "casas de los sindicatos" han denunciado las pésimas condiciones de las viviendas que habitan. El estado de las mismas está marcado por las constantes grietas que surgen en los antiguos edificios. Los vecinos aseguran que no reciben respuesta del Ayuntamiento a sus constantes solicitudes para llevar a cabo las reformas. **PAG. 21**

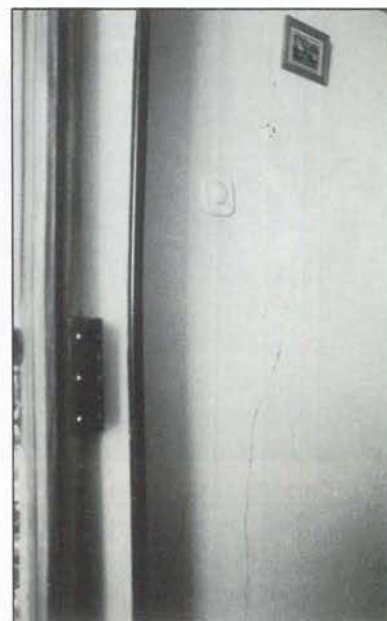

SEGURADO CON LOS EMPRESARIOS. José Antonio Segurado se reunió con una pequeña parte de los empresarios de Getafe con el objetivo de dar a conocer el programa económico que el Partido Popular defenderá durante la presente campaña electoral. **PAG. 11**



Retahíla electoral



Casas Regionales: una buena inversión, y ahora...más



Los descamisados

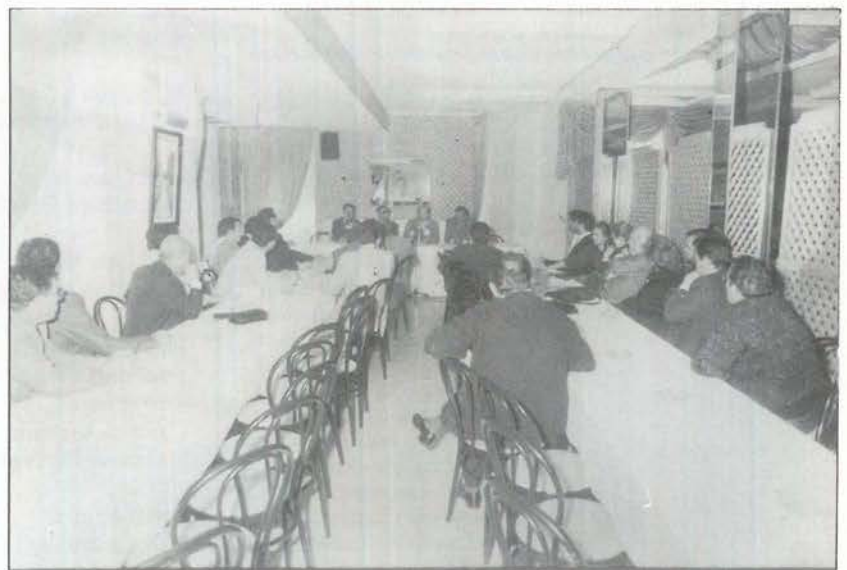
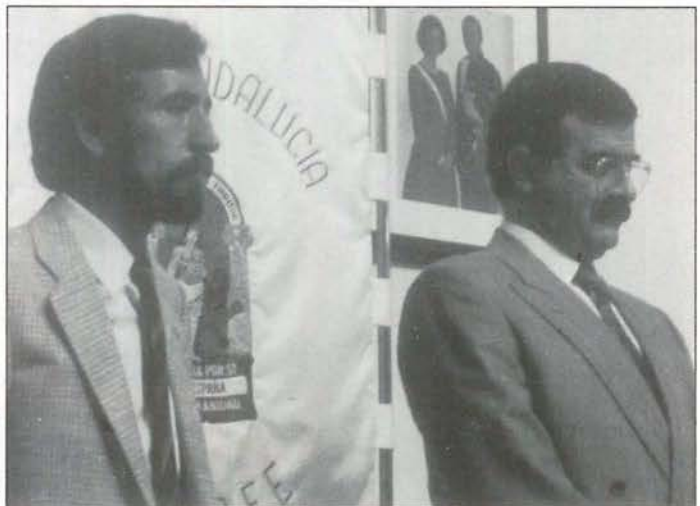

¿Masiva afluencia?



Director
Gustavo Jerez
Subdirector
Raul Castillo
Jefe de Redacción
Soledad Galiana

Redacción: José Luis Corrochano, Esther García, Miguel Martín, Guillemina Morata, Victor Manuel Muñoz, Manuela Ortiz

Colaboradores:
Andrés Díez, Marcial Donado, José Antonio Jiménez, Julian Zarzosa.

Diseño y Montaje
M^a Angeles G. Cubas
Fotografía
Miguel Martín
Noé Mora
Humor
Jesús Ramos
Publicidad
Beni Lopez
Aurora Vizoso

Edita:
Grupo Triangulo S.A.
Dirección para todos los servicios:
C/ Cuestas Bajas, 11-1^o
28901 Getafe (Madrid).
Teléfono: 682 58 64
Depósito legal:
M.41.151-1987

SU TURNO



682 58 64

Chupinazo electoral

De nuevo suena el chupinazo que señala el comienzo de la campaña electoral. El electorado no se ha recuperado del tinguado mental que con motivo de los recientes comicios europeos se le ocasionó y de nuevo le exigen que elija.

La primera semana de campaña está ofreciendo una imagen un tanto insulsa, tal vez por habitual. La continuada y repetitiva convocatoria de elecciones y la similitud de resultados en todas ellas está produciendo un efecto negativo entre la población que, de seguir así las cosas, podría empezar a dudar de la practicidad de los comicios.

En esta ocasión la única incertidumbre radica en si, una vez más, el **Partido Socialista** alcanzará la mayoría absoluta o, por el contrario, tendrá que someterse a la vigilancia y el control del resto de formaciones políticas. En este último caso habría que esperar y desear que los partidos en la oposición supieran, también, obtener provecho de la nueva situación.

El panorama político español no ha variado sustancialmente durante los últimos años. Los nacionalismos de las Autonomías más asentadas pueden convertirse en la gran fuerza de oposición al partido en el gobierno. Tanto

CIU en Cataluña, EA y PNV en Euzkadi o Coalición Galega y PA en Galicia y Andalucía respectivamente, se presentan como sólidas fuerzas políticas en sus respectivas Autonomías donde, lógicamente, la fuerza que adquieren ellas va en detrimento del Partido Socialista que, pese a todo, llega a los comicios sin un rival importante a nivel nacional que amenace su estancia en el poder durante los cuatro próximos años.

Pero si el panorama político no ha cambiado, los líderes si lo han hecho. Así, Santiago Carrillo ha quedado reducido a personaje simbólico y casi se podría decir que ocupa un lugar marginal en el espectro político actual. La derecha tampoco ha podido esquivar la enorme popularidad y poder que ha adquirido durante estos años Felipe González. Manuel Fraga no ha podido seguir los pasos de Adolfo Suárez y su retorno fue más artificial que real. José María Aznar puede ser el tan ansiado líder conservador que haga olvidar a Manuel Fraga relegado ya, parece que definitivamente, a la autonomía gallega.

Todo parece indicar que el 29-O volverá a teñirse de sosería y deparará pocas o ninguna sorpresa. ■

Epigrafic[®]



©EPIGRAFIC 89

hontanar AUTO



servicio oficial lancia

¡¡ POR FIN LANCIA EN GETAFE !!

A TRAVÉS DE HONTANAR-AUTO SERVICIO OFICIAL LANCIA. NOS SENTIREMOS MUY ORGULLOSOS DE MOSTRARLE LA CAUDAD ITALIANA DE LA MARCA. Y SUS PRECIOS, MUY POR DEBAJO DE LO QUE UD. PIENSA.

NO LO DUDE, VISITENOS

e/ barco, nº 1 getafe

 **6964635**

Informática

NOBEL

INFORMATICA

* CURSOS DE FORMACION

- Programador de Aplicaciones
- Secretariado Informático
- Técnico en Ofimática

* CURSOS MONOGRAFICOS

- Basic
- Cobol
- R. P. G.
- Pascal
- Fortram

* USUARIOS

- Tratamiento de textos
- Base de datos
- Lotus
- Symphony
- Open Access
- Autocad

INGLES

* METODO INTERDIRECT
Y AUDIO VISUAL

* GRUPOS REDUCIDOS

* PREPARACION PARA LA
ESCUELA OFICIAL
DE IDIOMAS



INFORMACION Y RESERVAS: C/ MADRID 20 - Telf. 681 05 12

EXPONGA SUS QUEJAS

Los textos destinados a esta sección no podrán exceder de 30 líneas mecanografiadas y deberá adjuntarse el nº del D.N.I., si lo prefieren podrán hacer las consultas por teléfono todos los martes de 11 a 12,30 llamando por teléfono.



682 58 64

Misión imposible

Circular por Getafe no es hoy por hoy una odisea, es una misión imposible y, sobre todo, molesta. Nos estamos convirtiendo, por desgracia, en un pequeño Madrid donde, sobre todo a determinadas horas punta, es imposible circular en coche.

Esta situación se ha agravado con las obras de la C/ Madrid y se ha hecho insostenible con el cierre de la Plaza de la Constitución al tráfico rodado.

No se puede circular por la C/ Madrid, no se puede circular por la paralela ..., para coger la carretera de Toledo desde la Plaza de la Constitución hay, o bien que llegar a Palacios (¡ahí es nada!) o bien que llegar hasta San Isidro para cogerla por el puente que el Sector III con el casco urbano. ¡Para alcanzar la carretera de Toledo desde la Plaza del Ayuntamiento!

Vistas así las cosas no parece que el cerramiento de la plaza haya sido demasiado acertado, no creo que hayan escogido el



mejor momento para realizar la obra que se esté realizando.

Ya de por sí el centro de Getafe es prácticamente intratable cualquier día de diario durante la mañana, pero ahora, insisto, lo de circular en coche es ya una misión imposible, gracias a algunas genialidades.■

Carlos Monzón

Nos referimos al reportaje aparecido en el número 47 de esta publicación, fecha 21 del pasado septiembre, titulado "El Ayuntamiento se aleja de los mendigos" firmado por José Luis Corrochano.

Sin ánimo de polemizar ni enjuiciar la totalidad de dicho reportaje, queremos manifestarle, al sentirnos aludidos como

CARITAS, que en él se vierten afirmaciones con las que no nos identificamos y que ni han sido así expresadas según nos ha manifestado la persona entrevistada en dicho artículo, colaboradora de Cáritas, ciertamente, por que, entre otras inexactitudes, no pertenece al grupo de la Parroquia citada.■

Tomás Herreros
Director Cáritas Vicaría XI

Sr. Herreros: ante la sorpresa de su carta me siento en la obligación de no sólo no rectificar en nada de lo escrito en el citado reportaje sino ratificarme en todo lo expuesto, lamentando, eso sí, que se sientan avergonzados de sus propias declaraciones.■

Jose L. Corrochano



AL-CON

AGENCIA INMOBILIARIA

VENTA DE:

- * PISOS
- * LOCALES
- * TERRENOS
- * ALQUILERES

San Eugenio, 7, 1.º B - Tel. 681 49 37 - GETAFE (Madrid)



MARCAJES GALAN, S.A.

SELLOS DE CAUCHO

ARTICULOS DE MARCAJE PARA LA INDUSTRIA

TINTAS ESPECIALES (Metal, Madera, Indeleble, Secado rápido).

ESTARCIDOS Y MAQUINAS PARA SU FABRICACION
IMPRESORAS PARA LINEAS DE PRODUCCION
NUMERADORES Y FECHADORES GIGANTES
IMPRESORAS DE ETIQUETAS Y PRECINTADORAS.
ROTULADORES PARA CUALQUIER SUPERFICIE

Avda. Aragón, 25 - GETAFE

NUMERADORES - FECHADORES
IMPRENTILLAS - SELLOS EN SECO
SELLOS DE LACRE - PLACAS GRABADAS

Tfno. 695 79 07

SOMOS ESPECIALISTAS EN RESOLVER SUS PROBLEMAS DE GESTION
ADAPTANDOLOS A LA SOLUCION INFORMATICA QUE PRECISE

¡CONOZCANOS!



Somos Concesionarios Oficiales de las más prestigiosas marcas de ordenadores profesionales. le asesoramos en la elección del equipo informático que mejor se adapte a las necesidades de su empresa.

Tenemos una amplia selección de los mejores modelos disponibles en el mercado.

Le instalamos, formamos y mantenemos la solución informática que a usted le hace falta.

SELECCIONE ENTRE:



UNISYS

ENTON

Tandon



SERINGE, S.A. Infórmese y asista a nuestros cursos
de formación en sus distintas especialidades

¡CONOZCANOS, ESTAMOS MUY CERCA DE USTED!

SERINMO
S.A.
CENTRO DE ESTUDIOS INFORMATICOS

Av. Portugal, 10
614 07 65
MOSTOLES

SERIN TO 
S.L.
CENTRO DE INFORMATICA

Terreros, 2
691 36 16
PINTO

SERINGE, S.A.
SERVICIOS INFORMATICOS

Magdalena, 8
682 71 28 696 91 85
GETAFE

Nuevo método para conservar la leche

Un nuevo método para conservar la leche ha sido descubierto. Al parecer sus resultados no se han llegado a confirmar en un 100% ya que no se ha permitido que la experiencia se siguiera desarrollando. El nuevo método se basaba en la conservación por medio de orina humana y de vaca, ya se sabe que determinadas mezclas son realmente positivas para la salud, si bien en este caso se cree que uno de los animales no era el más apropiado, de ahí que alguien haya sugerido la idea de sustituir la vaca por el asno, por aquello de que todo se quede en familia y esas cosas.

El nuevo método de conservación se está intentando patentar para enmarcarlo dentro de la legalidad. Los promotores están "muuu" contentos y esperan contar con la colaboración de todos, *"vamos a poner bancos de orina, la gente es más reacia a donar sangre, pero un poquito de orina ya verá como no le importa demasiado"*. ■

¡Qué mundo!

Por fin se han dejado ver en un sitio público, por fin han dejado un recuerdo (no es una imagen, ni un cenicero, ni un banderín con el emblema del equipo del pueblo, ni un llavero con puño o sin rosa ..., pero es un recuerdo al fin), por fin; los científicos pueden investigar un pedrusco que no es de aquí (porque la verdad es que investigar siempre los mismos tiene que ser un coñazo, con perdón).

Lo malo es que yo creo que muchos ya se los imaginaban así: tan altos, tan fuertes, tan tímidos, tan platillos, tan volantes ... Al parecer en la NBA se están frotando las manos. En cuanto venga otra riada se abre el mercado extraterrestre. Y lo bueno de estos es que, por lo visto, tienen una vista para el juego (y para todo) increíble, aunque todavía nadie ha especificado donde tienen el tercer ojo.

A ver si después va a resultar que son normales. ■

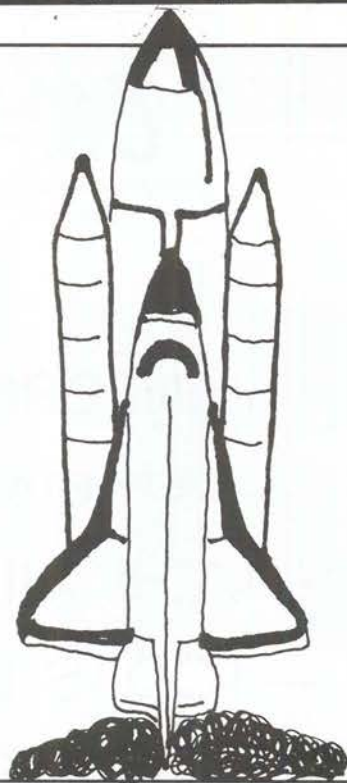

Viernes 13



Si usted tiene un ordenador, ya sea pequeño, ya grande o ya mediano, deberá de seguir una serie de normas para que el chisme no enferme con la llegada del frío.

A saber: manténgale constantemente tapadito con una manta, médiquele según prescripción de su ordenalofólogo, sáquele sólo a pasear al mediodía y exclusivamente cuando haya sol. Si usted no cumple estas normas su ordenador podría coger un costipado de mucho cuidado.

Es más, hay un virus maligno que puede afectar a su ordenador. El virus se llama "Viernes 13" y, por el momento, no hemos podido confirmar si va a seguir los pasos de la película que lleva el mismo nombre. No obstante, no se descarta la posibilidad de que, al igual que la comedia, llegue a la versión 1.500 y pico. ■

ALTA PRECISION INDUSTRIA MECANICA

aprim, s.l.

FABRICACION DE PIEZAS PARA AUTOMOVILES

Carretera de Toledo, km. 11,800 • Getafe (Madrid) • Teléfono 695 38 58



GEMOSA

C/. MADRID, 121
28903 GETAFE

¡INFORMESE YA! **OPEL** 

DEPARTAMENTO DE VEHICULOS DE OCASION

- VEHICULOS DESDE 6 MESES
- TODAS LAS MARCAS
- GARANTIA **OPEL**
- TOTALMENTE REVISADOS (40 PUNTOS)
- SIN ENTRADA
- HASTA «60 MESES» PARA PAGAR

**REGALAMOS
UN RADIO-CASSETTE**

(POR LA COMPRA DE CADA VEHICULO DE OCASION)

PARA CUALQUIER CONSULTA DIRIGIRSE A:
D. RAFAEL PEREZ BUITRAGO
DPTO. VEHICULOS DE OCASION
TELEFONO: 681 69 12

Segurado se reúne con los empresarios de Getafe

Con el objetivo esencial de presentar el programa económico del Partido Popular, José Antonio Segurado, nº3 en la candidatura al Congreso, y Juan Tomás Esteo, nº11 de la misma candidatura, se reunieron con los pequeños y medianos empresarios de Getafe. Este programa económico se puede desglosar en una serie de proposiciones que J.A. Segurado definió así: "Queremos crear un sistema competitivo y eficaz que cree riqueza y empleo, que termine con las profundas desigualdades sociales, para lo cual proponemos: un presupuesto global donde el gasto público no crezca por encima de la riqueza y una profunda reforma fiscal". Más tarde se abrió un coloquio en el que los empresarios preguntaron acerca de sus inquietudes y desconfianzas sobre temas como la Banca, para lo que Segurado tuvo una respuesta rotunda: "El PP no tiene compromiso patronal ni sindical". Afirmó que la Banca no ejerce ninguna influencia en el partido, sino que simplemente se les pide un crédito para financiar la campaña electoral y luego se les devuelve sin ningún tipo de compromiso. Los empresarios también manifestaron el deseo de que no sólo en campaña electoral se les informe sobre el programa de partido sino que durante los 4 años siguientes también se interesen por ellos. Respecto a ese tema Segurado aseguró que su partido defiende a la empresa privada, "el P.P mira por la privatización de las empresas públicas cuyas actividades puedan ser desarrolladas por las empresas privadas". También manifestó que las pequeñas y medianas empresas son el 80% de la sociedad



y que el Partido Popular quiere hacerlas competitivas con Europa mediante una serie de reglas como: unos costes unitarios más bajos, que los contratos estén adaptados a las necesidades del mercado y un plan de formación para jóvenes, para que vuelva a aparecer el personaje del aprendiz. El acto concluyó comentando la situación empresarial española, Segurado cree que la política económica socialista ha tenido luces y sombras, piensa que han acertado en cuanto a que en estos últimos 12 meses ha crecido la riqueza nacional y la inversión, pero también existen muchos desequilibrios interiores, como la inflación y el paro." Una de las principales sombras de la sociedad es la desigualdad social". ■

Guillermina Morata

EL VISOR

La banda municipal ya tiene su quiosco

Con un presupuesto de 42 millones de pesetas se está remodelando el parque de San Isidro, en el cual, además de una fuente, se ha inaugurado un templete musical, destinado a que la banda municipal ofrezca, durante la etapa estival, una serie de conciertos los sábados y domingos por la mañana. El alcalde, Pedro Castro, que asistió a la inauguración, comentó a Getafe Expres que en este quiosco, además de los conciertos, se van a realizar otras actividades como: concursos de pintura realizados por jóvenes. En el transcurso del acto, la banda municipal dirigida por Fran-



cisco Aguado Martí interpretó entre otros temas, "La Cruz", "El barberillo de Lavapiés" y "West Side Story". ■

Manifestación ante la Universidad Carlos III

Cuando aún no han comenzado las clases en la Universidad Carlos III, ya ha albergado en su patio la 1ª manifestación de estudiantes, organizada por el comité de alumnos del instituto nº 5. Estos alumnos de Bachiller y COU protestaban por la imposibilidad de acceder a la Universidad, a pesar de haber aprobado las pruebas de selectividad, o en su defecto estudiar una carrera que no habían elegido. La solución, que ellos proponen, es la creación de nuevas universidades para que todos los estudiantes puedan elegir la carrera que deseen. Todas estas quejas y propuestas serán presentadas

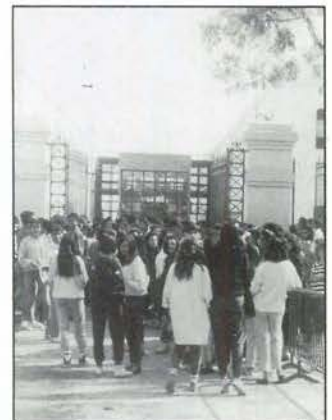

mediante un escrito con firmas al rector de dicha Universidad, Gregorio Peces Barba. ■

Enterramiento de la vía

El Ayuntamiento de Getafe, el Ministerio de Transportes y RENFE han mantenido una reunión tripartita con el fin de llevar a cabo un estudio sobre el posible enterramiento de la vía ferroviaria a su paso por

Getafe. Durante el encuentro no se adoptó ninguna medida con carácter vinculante; las distintas partes pretenden comprobar la viabilidad o inviabilidad del proyecto. ■

Gregorio Peces Barba, Rector de la Carlos III

“El pueblo de Getafe tiene que ser un celoso guardián de la Universidad”

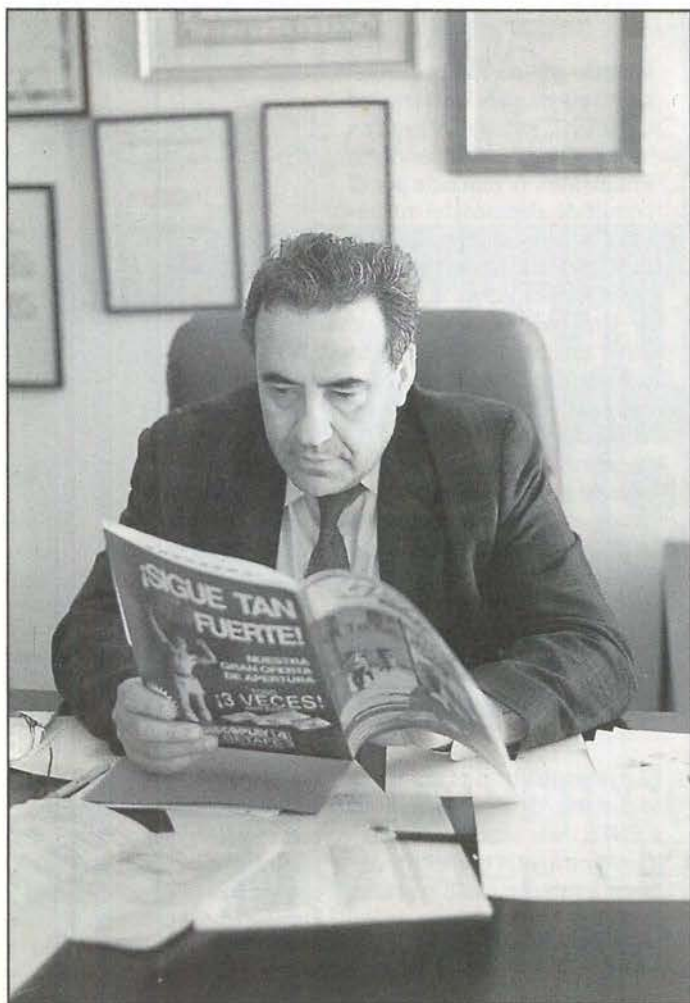

Nació hace 51 años en Madrid, soltero y padre de un hijo de 14 años, Gregorio Peces Barba sustituyó el hemicycle del Congreso de los Diputados por el “RACA 13” y el Debate sobre el Estado de la Nación por la Filosofía del Derecho. El pasado 7 de junio se hacía cargo de un vetusto acuartelamiento de Artillería y el día 18 presentaba una renovada Universidad.

Preg. Una vez que el curso se ha puesto en marcha, ¿se puede decir que se han cumplido todos los plazos?

Resp. Los plazos de obras siempre se retrasan, no conozco ninguna obra, ni pública ni privada, donde se cumplan los plazos, pero en fin, con esa observación general se puede decir que se ha cumplido bastante bien. La empresa constructora está haciendo un esfuerzo bastante grande y yo creo que todo lo necesario para el día 18 va a estar. ¿Qué quiere decir “todo lo necesario”? , tres edificios y la cafetería están a punto. Por consiguiente los despachos de profesores, biblioteca, aulas y yo creo que una cierta zona de expansión, incluso el patio delantero, se terminarán, así como la cafetería para que los alumnos, que van a tener unos horarios de 9 de la mañana a 5:30 de la tarde, puedan comer.

¿Cuáles han sido las mayores dificultades con las que se ha encontrado?

Lo que pasa es que una de las ventajas de la condición humana es que tenemos una gran capacidad para olvidar las cosas malas y nos acordamos solamente de las buenas. Ha habido periodos de dificultad, pero yo creo que todos están superados en este momento. Hemos recibido la visita de las fuerzas vivas de Getafe: partidos, sindicatos, AA.VV, etc. y para mí fue enormemente reconfortante la sorpresa tan positiva que les ocasionó la visita. Si ha eso añadi-

mos que tenemos el Plan de Estudios nuevo, por 1ª vez en una Facultad de Derecho española, que tenemos unos grupos de 80 alumnos, que tenemos la posibilidad de una enseñanza cuidada a través de tutorías, etc; pues comprenderá que los pequeños problemas de si se ha terminado o no una acera, o si falta un cristal o tal, están superados.

La no selección de algunos alumnos de Getafe ha causado la ira de una parte de la población que considera que debe tener prioridad a la hora de entrar en la Carlos III

Están equivocados; Madrid es un distrito único y, por consiguiente, la residencia es un elemento a tener en cuenta, pero no es el único. Está también, y es lógico, la nota. De todas las maneras ésta va a ser una Universidad en la que las carreras van a estar muy solicitadas. Este año, que es el primero, ya hay la mitad de la peticiones que colocan a la Carlos III como primera opción. ¿Qué ha ocurrido? Hay 74 alumnos de Getafe, 19 de Leganés, 10 de Móstoles..., que se ve ahí. Se ve que hay alumnos, especialmente de Getafe y Leganés que han pedido como 1ª opción la Carlos III, pero hay otra serie de alumnos, muchos, que la han colocado en 2ª ó 3ª opción, que al no tener la nota suficiente han venido no por su propia voluntad sino por el juego del ordenador. Eso supone que algunos alumnos han venido de zonas, por ejemplo, como Arturo Soria. Pero el próximo año, si el curso sale bien y las ex-

"Una Universidad en la que la investigación, la docencia y la conexión con el medio sean integradas"

pectativas son adecuadas va a ver muchos más alumnos que van a pedir la Carlos III como primera opción. No obstante, yo estoy seguro de que la representación de Getafe es muy importante, porque ya el hecho de que este año haya setentaytantos de 400 supone aproximadamente un 20%.

¿Cómo se ha realizado la selección del profesorado?

Se ha hecho una selección provisional trayendo a los profesores que nos han parecido los adecuados en Comisión de servicio, catedráticos y profesores titulares. Se ha realizado la selección teniendo en cuenta nuestros criterios pero teniendo en cuenta el criterio de la Academia en cada materia, es decir, no hemos traído a ningún profesor contra la opinión de sus colegas. Y esto será confirmado o no será confirmado por la oposición que tendrá lugar, concurso abierto donde todo el mundo se podrá presentar. En cuanto a los profesores ayudantes, los profesores asociados y los profesores adjuntos o interinos, se ha hecho un concurso público que se ha publicado en la prensa y se han seleccionado atendiendo a las personas que se han presentado y a sus méritos.

Van a contar con la presencia de personalidades de la vida nacional

Lo importante para nosotros son los profesores normales que están aquí todo el día, esos son la base y el núcleo de la Universidad, sobre ellos hay que construir la calidad, pero para com-



pletar esa dimensión hemos decidido traer como profesor asociado a D. Juan Antonio Ortega y Díaz Ambrona y como profesor invitado, conferenciante, a Landelino Lavilla. Y también hemos nombrado el primer emérito en Derecho Internacional, es un gran internacionalista y diplomático: D. Manuel Castro Rial.

Usted ha declarado que la Carlos III será una mezcla del modelo tradicional español, del alemán y del anglosajón. ¿Cuál será el resultado de este cóctel?

Le dije porque el modelo tradicional español es un buen modelo universitario, Salamanca por ejemplo, en cuanto al modelo europeo continental siempre ha sido el alemán y el modelo anglosajón le podemos cifrar en lo que es Cambridge u Oxford, o lo que es Harvard en EE.UU. Bueno, pues la idea es coger lo mejor de nuestro modelo y ha-

cer una síntesis de los tres. Una Universidad en la que la investigación, la docencia y la conexión con el medio sean integradas. Una Universidad que tenga una investigación de calidad, que dé una enseñanza de calidad y que ofrezca servicios a las personas del entorno sobre la base de conferencias, cursillos, etc.

¿La Carlos III se podrá aislar de los innumerables defectos que aquejan a la Universidad española?

Vamos a intentarlo, es muy difícil huir de todos los demonios familiares, pero vamos a intentarlo.

El Ministro de Educación situó el futuro ratio en 22 alumnos por cada profesor, ¿es una previsión realista?

En este momento estamos en mejor ratio, habrá un profesor por cada 19 ó 20 alumnos.

Este tipo de declaraciones pueden dar la sensación de que existe una clara manipulación política en torno a la Universidad...

No hay que sacar las cosas de quicio, lógicamente quienes gobiernan y quienes están en la oposición ven siempre las cosas desde su propia perspectiva e intentan apuntarse tanto, pero esos son hechos coyunturales. A mí eso me interesa poco. Me interesa la estabilidad de la Universidad. Lo que no me gustaría es que se politizase y se tomase la Universidad como un arma de lucha entre los diversos partidos. Eso habría que evitarlo y creo que el pueblo de Getafe tendría que ser un celoso guardián de esta Universidad que nosotros vamos a intentar preservar. Todos tenemos una ideología, pero hay que mantenerla al margen de ese tipo de cosas.

¿Logrará ser un ejemplo de Universidad?

Eso es lo que intentaremos, pero no me gustan las comparaciones. Vamos a intentar mejorarlos, pero no mirando a los demás sino mirándonos a nosotros mismos. ■

"Lo que no me gustaría es que se politizase y se tomase la Universidad como un arma de lucha entre los diversos partidos. Todos tenemos una ideología, pero hay que mantenerla al margen de este tipo de cosas"

Gustavo Jerez

EUROCOR, S. A.

ALMACEN CORTE DE CHAPA A MEDIDA

Políg. San Marcos

C/. G - Parcela C - 22

Teléf. 682 81 82

Ap. Correos, 48 - Getafe

28900 Getafe (Madrid)



EQUILIBRADO de ROTORES

EJES

TURBINAS

POLEAS, etc.

C/. G - Parcelas 23-24

Polígono San Marcos

Teléf. 682 16 22

GETAFE (Madrid)

Ficha Técnica

Se aplicará el nuevo Plan de Estudios según la LRU

La Universidad Carlos III va a ser, junto con la Facultad pública de Derecho de Navarra, la primera que va a aplicar el nuevo Plan de Estudios que la Ley de Reforma Universitaria marca para los estudios de Derecho. Según el propio Rector de la Carlos III el nuevo Plan "se acomoda a las necesidades reales del momento". No en vano, el antiguo Plan de Estudios (que de momento se seguirá impartiendo en el resto de Universidades, tales como la Complutense y la Autónoma) data de la década de los 50.

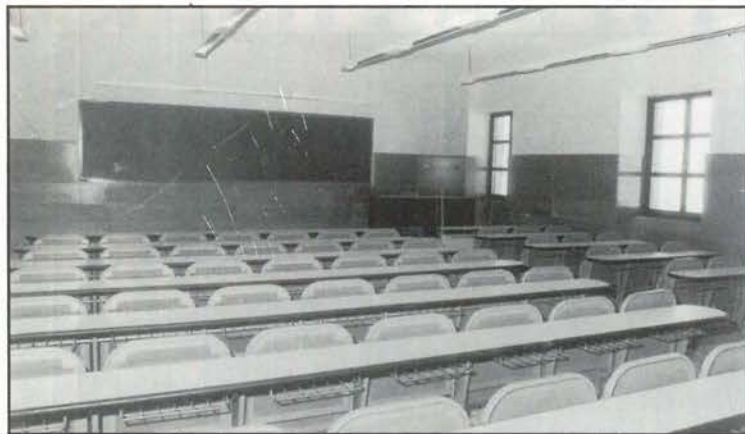

Aula de 80 alumnos. Junto a estas habrá otras de 200 alumnos

Primer Curso

A. Asignaturas obligatorias

Derecho Constitucional
 Derecho Público Internacional
 Instituciones de Derecho Civil
 Introducción al Sistema Jurídico
 Economía
 Total horas semanales: 17 (12 teóricas y 5 prácticas)

B. Materias optativas

Análisis sociológico del Derecho
 Derechos Fundamentales
 Dº Eclesiástico del Estado
 Total horas semanales: 6 (3 teóricas y 3 prácticas)



Despacho de profesores

Madrid es distrito único universitario, por lo cual el dato prioritario a la hora de la selección del alumnado son las calificaciones.

Procedencia de los alumnos

Madrid	221
Getafe	074
Leganés	019
Alcorcón	015
Móstoles	010
Pinto	010
Parla	008
Guadalajara	005
Fuenlabrada	003
Villaviciosa de Odón	002
Villaverde Alto	002
Pozuelo	002
Alcalá de Henares	002
Las Rozas	002
S. Sebastián de los Reyes	002
Torrejón	001
Ciempozuelos	001
Majadahonda	002
El Soto	001
Aravaca	001
La Fortuna	001
Valdemoro	001
S. Martín de Valdeiglesias	001
Villalba	001
Torrelodones	001
Torrejón de la Calzada	001
Alcobendas	001
Coslada	002
Aranjuez	001
Tres Cantos	001
Santiago de Compostela	001
Baleares	001
Talavera	001
Cáceres	001
Total	398

CONCESIONARIO DE AUTOMOVILES

SOLICITA

VENEDORES PARA SU DEPARTAMENTO COMERCIAL

no es necesaria experiencia

Teléfono: 696 36 15

Restaurante

Venta de las Mercedes



Especialidad en:

*Cordero Asado
y
Chuletón de Avila*

Terraza de Verano

*Ctra. de Toledo, Km.10,200
(Junto a estación de servicio)*

*Tlef. 695 40 02
GETAFE (Madrid)*

Inaugurada la nueva sede de la Casa de Andalucía

Rodríguez de la Borbolla y Barranco en Getafe

Con motivo de la inauguración de la nueva sede de la Casa de Andalucía, José Rodríguez de la Borbolla, presidente de la Junta de Andalucía, estuvo en Getafe. Con él, y junto a Pedro Castro, se dieron cita representantes de los distintos partidos políticos, del ejército del aire, instituciones sociales y religiosas de Getafe y Juan Barranco, ex-alcalde de Madrid, que se transformó en la figura de la celebración.

Si se hubiera tratado del inicio de la campaña electoral, no podría haber sido más brillante, y es que las figuras de la reunión, reunidas por la apertura de la que parece la sede definitiva de la Casa de Andalucía, fueron dos representantes de la plana mayor del PSOE de Andalucía, Rodríguez de la Borbolla, y de Madrid, Juan Barranco. Pero fue este último el que se llevó la mayor parte de los aplausos, de los saludos y los parabienes de la concurrencia allí reunida, en detrimento de Borbolla, que hubo de conformarse con una posición secundaria.

"La Expo-92 está siendo muy importante para Andalucía"

"En Andalucía, ahora mismo, hay un montón de problemas, como en todos lados. Quizás algunos más agudos. El problema fundamental es el del mercado de trabajo, el de encontrar la manera de que tantos puestos de trabajo que se están produciendo se consoliden y creen una situación buena para nuestra gente", explicó el presidente de la Junta andaluza, que parece ver el futuro con optimismo, con la futura Expo-92 en el camino y

todo lo que ella conlleva, desde el lavado de cara de Sevilla o el tren de alta velocidad, hasta la proyección internacional que la celebración de dichos actos va a significar para una de las regiones más deprimidas y con mayor número de problemas, algunos derivados de condicionamientos históricos y otros inherentes a su naturaleza geográfica.

Así mismo, alabó el papel de las casa regionales dentro de las distintas comunidades o pueblos españoles, refiriéndose a ellas como *"una magnífica iniciativa para defender y proyectar la imagen de Andalucía. Pienso cada vez más gente que tiene claro que Andalucía es una tierra en resurgimiento, por así decirlo; una tierra que aporta nuevas cosas al mundo, nuevas ideas, nuevas posibilidades..."*.

El tema inevitable era el de las elecciones, aunque, quizás por no haberse iniciado aún la campaña electoral, Rodríguez de la Borbolla se mostró un tanto esquivo, refiriéndose a ellas de un modo meramente indicativo. *"Lo único que puedo decir es que las noticias que tengo salen de los sondeos de los medios de comunicación, y en los sondeos*



se refleja una situación de apoyo al gobierno socialista. Eso tendrá posibilidad de seguir así si trabajamos todo este tiempo".

"¡Viva la madre que os parió!"

El aclamado Juan Barranco, reclamado por el público, se vio obligado a atender las peticiones de éste, que le exigió unas palabras. Tras aclarar que su presencia, inesperada, era una cuestión personal - *"estoy aquí como paisano y como amigo vuestro, a deseáros que disfruteis esta casa con mucha salud, vosotros, vuestra familia y vuestros amigos y vuestra familia"*-, acabó agradeciendo a los asistentes su devoción con el grito de *"¡viva la madre que os parió!"*.

El actual candidato al Senado por

la Comunidad de Madrid, se negó a hablar a las elecciones, pero no pudo evitar el establecer comparaciones entre su anterior cargo como alcalde de Madrid y a su futuro como senador: *"Yo lo que prefiero es ser alcalde, porque se está más cerca de los ciudadanos y, para mí, es un trabajo más bonito, más gratificante. Lo que ocurre es que ser senador es una forma de seguir trabajando por la ciudad de Madrid"*.

El acto finalizó con la degustación de fino y con la alegría de los asistentes al acto, que conmemoraron a ritmos sureños la apertura de una sede para todos los andaluces. ■

Guillermina Morata/
Soledad Galiana



taberna andaluza
EL ROCIO

RESTAURANTE



C/. Madrid, 63
Tel. 695 93 84
GETAFE (Madrid)



EL ROCIO

La Cooperativa Pablo Iglesias, en la que residen Pedro Castro y el concejal de urbanismo, debe 230 millones a la Constructora

El domicilio del alcalde bajo orden de embargo preventivo

Los domicilios del alcalde de Getafe, Pedro Castro, y del concejal de Urbanismo, Jesús Neira, son dos de los afectados por la orden de embargo preventivo firmada por la juez Begoña Fernández contra 172 viviendas de la Cooperativa Pablo Iglesias del Sector III. La orden surge como consecuencia de una deuda de 230 millones de pesetas que la Cooperativa tiene contraída con la constructora.

Pedro Castro se ha limitado a reseñar ante *GETAFE EXPRES* que "la Cooperativa pagará", única opción que tiene si quieren evitar el embargo.

La denuncia de la empresa Contractor, que construyó la



Cooperativa, data de 1985. La empresa denunció el impago de 176 millones de pesetas. Cuatro años más tarde la empresa ha conseguido que 172 viviendas de esta Cooperativa se sitúen en una situación de "embargo preventivo" gracias a una orden firmada por la juez de instrucción número 1 de Madrid, Begoña Fernández. Ahora, la Cooperativa tendrá que pagar los 176 millones más los intereses, todo lo cual eleva la cifra de la deuda a 230 millones de pesetas. Tanto Pedro Castro, alcalde, como Jesús Neira, concejal de

urbanismo, se ven afectados por la situación.

GETAFE EXPRES ha intentado contactar con la juez Begoña Fernández, pero ésta ha afirmado que no va a realizar ningún tipo de declaración al respecto.

García Ayala, asesor jurídico de Contractor, ha manifestado a este semanario que la única solución posible pasa por el pago de la deuda y asegura que "el procedimiento permite el abrigo de los bienes una vez reconocida la letra de cambio". García Ayala afirma que desconocía la relación tanto

del alcalde de Getafe como del concejal de urbanismo con la cooperativa afectada, "me estoy enterando por la prensa de estas relaciones", asegura el asesor jurídico de la empresa, quien ha logrado colocar el caso a favor de Contractor.

La situación de la Cooperativa se agrava con motivo del desgobierno al que está sometida. La Junta Rectora abandonó la práctica de sus funciones en 1987 después de un intento fallido de dimisión, según denuncian algunos socios, un grupo de ellos ha intentado durante estos tres años que se aclare la situación financiera de la Cooperativa Pablo Iglesias que fue promovida por el PSOE y UGT. El propio Jesús Neira fue directivo de la entidad.

Para García Ayala esta situación no es insalvable, "el procedimiento sigue su marcha, tendrán tiempo de organizarse".

Gustavo Jerez/
Guillermina Morata



Don Fadrique, 20

Getafe

CLINICA DENTAL EUROCLINIC

- ORTODONCIA
- ENDODONCIA
- CIRUGIA ORAL
- ODONTOPIEDIATRIA
- ODONTOLOGIA GENERAL
- LIMPIEZA POR ULTRASONIDO
- OBTURACIONES (EMPASTES)
- TRATAMIENTOS DE PREVENCIÓN
- PROTESIS FIJAS Y REMOVIBLES

Consulta diaria mañana y tarde previa petición de hora

PRESUPUESTOS GRATUITOS

Perales, 2 Local

Tel. 696 75 32

GETAFE

Todo sobre 4 ruedas.

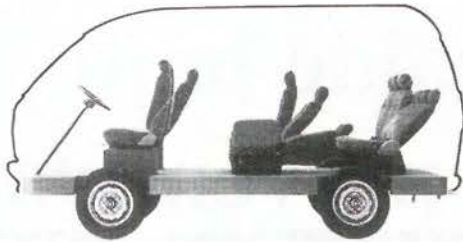

El espacio



Las vacaciones



Los negocios



Los amigos



Los niños



La comodidad



**DESCUENTOS
DEL 2%
A NUESTROS
LECTORES**

Es el único vehículo para llevar todo tipo de vida.
Una, para todo: La Vanette es el coche total, con lo mejor de los turismos y con todo el espacio y la comodidad del mundo.

Por todo esto, y por la calidad y tecnología Nissan, la Vanette es la más vendida en su clase.

Más de 600 puntos a su servicio en toda España.

Nissan Vanette.



SAN MARCOS MOTOR, S.A.

POLIGONO INDUSTRIAL «SAN MARCOS»
CALLE MARCONI

TELEF. 682 42 62
28906 GETAFE (MADRID)

Los domicilios están declarados técnicamente en ruinas

Veinte familias viven entre grietas

Hace dos años, el nº 46 de la colonia conocida como "Casas de los sindicatos", sita en la Avda. Juan de la Cierva, fue declarado en ruina. Ahora, veinte familias siguen viviendo en el edificio con el temor de que este se les venga encima, debido a lo que califican como "*despreocupación institucional ante el problema*".

En septiembre de 1987, los vecinos del portal número 46 del bloque 2 de las llamadas *Casas de los Sindicatos*, enviaron una notificación al IVIMA, solicitando la reparación de unas grietas que habían aparecido en los pisos superiores del edificio.

Los técnicos y obreros que acudieron, dirigidos por el ingeniero Santamaría, descubrieron una viga en malas condiciones. Para solucionar este problema, la reforzaron con cemento y situaron guías en las grietas, "*pero nos dijeron que no valía la pena hacer reparaciones porque el edificio se encontraba en un estado ruinoso*".

"Desayunamos todos los días con una mirada a las grietas, por si han aumentado su tamaño"

Dos largos años han pasado y, desde entonces, las grietas existentes, tras romper las guías, han aumentado su tamaño y grosor, apareciendo, además, otras nuevas, que han marcado el edificio en sus cinco plantas. Las grietas recorren todas las paredes, apareciendo algunas en la fachada exterior, rodeando el edificio en su planta baja e incrementando el temor de los vecinos ante un posible derrumbe. Algunos intentan cubrir las grietas, pero "*estas vuelven a aparecer en menos de dos semanas*".

Algunos vecinos intentan cubrir las grietas, pero "estas vuelven a aparecer en menos de dos semanas"

El miedo se ha incrementado en los vecinos tras el derrumbamiento del bloque comercial en Valencia. "*Desayunamos todos los días con una mirada a las grietas, por si han aumentado su tamaño y, por las noches, escuchamos crujir las casas*". Su esperanza es que les den un nuevo piso, donde puedan vivir sin temores.

La mayoría de los vecinos que ocupan el bloque llevan en él desde su construcción, hace ya 26 años. Se trata, en su mayor parte, de gente de edad, que ahora esperan soluciones, que no llegan ni por parte del IVIMA ni del ayuntamiento. "*El IVIMA dice que no es competencia suya arreglar estas grietas y, cuando acudimos a pedirles soluciones, se pasan la pelota los unos a los otros. El alcalde, con el que hablamos la semana pasada, nos prometió enviarnos arquitectos, pero aquí no ha venido nadie*".

En este caso, las imágenes valen más que mil palabras. Estas muestran que, en cualquier momento, la catástrofe puede producirse ante la impasibilidad de la burocracia de las instituciones.■

Soledad Galiana

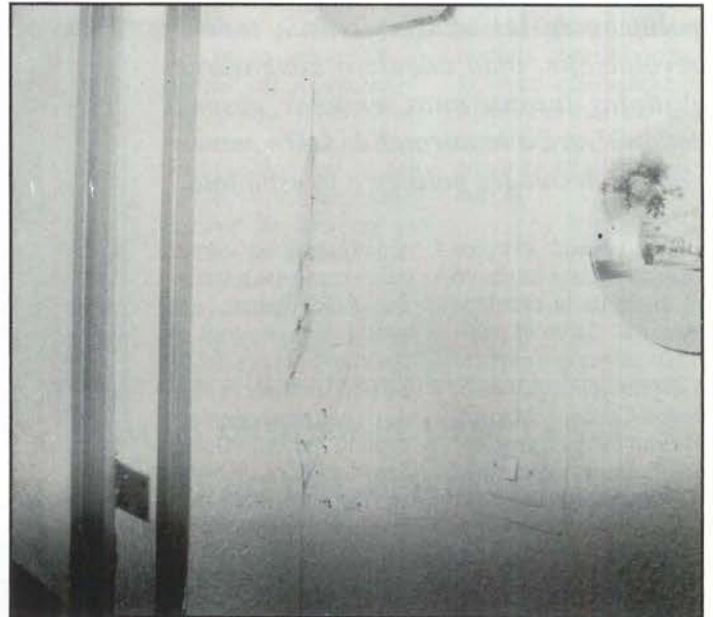

Los Señores propietarios de las viviendas del bloque IV, portal 6 en la colonia de Nuestra Señora de los Angeles, del municipio de Getafe (Madrid), con el debido respeto y consideración,

EXPONEN:

1º.- Que con fecha 7 de Septiembre de 1.987, remitieron escrito al IVIMA (del que se adjunta fotocopia), exponiendo que se habían abierto grietas en algunas dependencias de las viviendas de su propiedad.

2º.- En respuesta a tal escrito, se personaron en el edificio, pusieron unos testigos para asegurarse del estado y evolución de las grietas, y posteriormente en Noviembre de 1.988 limpiaron la zona viendo que la causa era que una de las vigas de la escalera estaba cortada, y taparon todo nuevamente.

3º.- En la actualidad se ha vuelto a agrietar todo lo reparado, y las grietas continúan creciendo en número y tamaño.

4º.- En todas las plantas bajas las humedades llegan a una altura aproximada de un metro y hasta metro y medio.

SOLICITA: Inspección y reparación de los daños referidos en el plazo más urgente posible.

Es gracia que esperan alcanzar en Getafe, a diecinueve de Septiembre de mil novecientos ochenta y nueve.

Ciprián R. Martínez

Segunda solicitud de reparación efectuada por los vecinos y pasada por registro en el Ayuntamiento

Félix Pastor, del PP, se perdió y no pudo realizar la "pegada", mientras, Pedro Castro la hacía en Madrid

El desmadre electoral

La campaña electoral ha vuelto a romper el ritmo de la vida política, tanto a nivel nacional como local. Los mítines, las declaraciones fuera de tono, el paseo de los políticos de las altas esferas..., todo se revoluciona, todo adquiere dimensiones distintas durante unas semanas, después todo volverá a la normalidad. Ha comenzado el desmadre político a la española.

La tradicional y típica pegada de carteles marcó el inicio de la campaña electoral. Salvo el partido socialista que exportó a su principal exponente, Pedro Castro, a Madrid; el resto de las formaciones políticas afrontaron con renovadas ilusiones el comienzo de campaña. Pero la ilusión no ejecuta

y las cosas no siempre salen cómo están previstas. Félix Pastor, vicepresidente nacional de Asuntos Sociales del PP, no pudo realizar la pegada de carteles al perderse cuando venía a Getafe. Tras una hora de espera se decidió realizar la "pegada" a pesar de la ausencia. Al parecer Fé-



lix Pastor venía por la carretera de Toledo y debió de seguir hacia Parla, pasándole desapercibida la presencia de Getafe a mitad de camino.

El alcalde de Getafe, Pedro Castro, realizó la "pegada" en Madrid al estar incluido en la lista del Congreso de los Diputados. El partido socialista local restó prioridad al inicio de la campaña en Getafe.

La coalición Izquierda Unida afrontó el inicio de campaña con espíritu deportivo. Así lo demostraba el chandal que lucía el portavoz de IU en el Ayuntamiento de Getafe, Adolfo Gilaberte. Mercedes Alcalá, de CDS, no vestía un chandal, pero sí tuvo que reponer fuerzas y "tomar algo" antes de comenzar la pegada de carteles.

Retahíla política

La zona Sur de Madrid y en concreto Getafe, atraerá en estos diecinueve días a importantes

políticos nacionales. Guerra, Segurado, Anguita, Caso e incluso Ruiz Mateos desfilarán, presumiblemente, por los distintos escenarios preparados cuidadosamente para el desarrollo de la campaña electoral. Aunque el pasado día 12, coincidiendo con la visita de Julio Anguita, José Barrionuevo prefirió no asistir a los actos que tenía programados en Getafe, sí se espera la visita del vicepresidente del Gobierno Alfonso Guerra para el jueves día 19.

Izquierda Unida será la formación política que más actos realice en Getafe. El día 12 inició su campaña con un espectacular acto en el Cerro de los Angeles que tuvo como principales protagonistas a Julio Anguita y José Luis Nuñez, número 4 al Congreso de los Diputados. IU que, según las encuestas, es el partido político de mayor auge en los últimos años realizará un total de trece reuniones repartidas en

ocho días.

El CDS comenzó su programa electoral el día 16 con la presencia de Alicia Caño de Gregorio que se presenta como candidata número 1 al Senado. El principal acto será el del día 23 en el que se espera, a falta de confirmación, la visita de José Ramón Caso, mientras que su presidente Adolfo Suarez viajará a Móstoles para el desarrollo de su candidatura. Entre estos dos mítines tendrá lugar el del día 19 donde se pretende estén el número 3 a la presidencia, Castedo, y Salvador Salort por el Senado.

El CDS con un presupuesto que según fuentes del partido no alcanza las 300.000 pesetas presionará en temas como el de la Universidad, el hospital o las comunicaciones. Por su parte el Partido Popular tiene prevista la presencia de José María Aznar en el cinturón industrial de la zona sur madrileña.■

J. L. Corrochano/G.J.

Leguina critica duramente a la oposición

"El CDS no se sabe si es carne o pescado", con estas palabras comenzó Joaquín Leguina su crítica a ese partido, para lo cual recordó a los asistentes la unión del CDS con el PP en el ayuntamiento de Madrid, y afirmó que si votaban al CDS votaban a un socio minoritario del PP. A este último partido se refirió diciendo que representan a una derecha con problemas porque no se aclaran en el discurso y no saben a donde van *"es un juego de disfraces donde el ejemplo más significativo es Alberto Ruiz Gallardón"*. Respondiendo a las críticas realizadas por IU sobre la falta de identidad del PSOE, Leguina afirmó que si alguien tiene problemas ideológicos en el seno de la izquierda, es el comunismo, y que el futuro de IU pasa por un proceso de entendimiento con el socialismo.■

G.M.

Número 4 por IU al Congreso de los Diputados

José Luis Nuñez: "No es cierto que no hay otra política que la del PSOE"

¿Cómo se presenta la campaña?

Creo que es una campaña interesante que va a estar más condicionada que otras porque, además, el momento político lo propicia. Hay una gran oportunidad para cambiar el juego político y el mapa de fuerzas que hay en estos momentos. La gente se ha dado cuenta de ello.

Su inclusión en el nº 4 de la lista al Congreso cómo puede repercutir entre el electorado de Getafe.

Yo pienso que es una sencillez de IU hacia algo fundamental para nosotros en un pueblo que se caracteriza por su profunda raíz obrera de luchay por todo un historial que está acumulado durante muchos años en Getafe. Si salgo diputado voy a tener una atención especial a un pueblo al que me siento profundamente unido, tras 20 años de trabajar en él. Creo que IU va a incre-

mentar los votos en Getafe de los trabajadores que nos conocen muy bien, porque hemos estado muchos años trabajando juntos.

Cómo valora la evolución electoral de IU en Getafe durante los últimos comicios

IU aparece en el año 86. El partido comunista tuvo unas votaciones muy altas en Getafe, en las municipales, donde se superó el 30% del voto. Una serie de problemas internos y externos provocó una disminución de votos, pero hemos ido superando las dificultades y corrigiendo errores. Yo creo que este nuevo planteamiento del partido tiene que conseguir una alianza fuerte entre los partidos de izquierda, conseguir una izquierda auténtica que realice una política claramente distinta a la del PSOE, y mucho más cerca a los problemas de los trabajadores, pues es una fórmula para superar completamente la

crisis que tuvimos en su día, y conseguir que vuelva la confianza en nosotros por parte del pueblo de Getafe. IU es una cosa amplia, más que los comunistas, están también los socialistas, republicanos, independientes ...

Exponéis el lema: "somos la alternativa". De alguna forma ese es el gran reto, no sólo de la

izquierda, sino también de los demás partidos...

Nosotros decimos que somos la alternativa porque así lo entendemos, porque no es cierto la teoría de que no hay otra política que la del PSOE, y es necesario romper de una vez el sentido de la prepotencia y del monolitismo de una política que hasta el momento se ha demos-

trado ineficaz, sobre todo para las capas populares y modestas del pueblo español. En este sentido, creo que somos la única alternativa de izquierdas que en este momento se plantea el panorama político español. ■

Guillemina Morata/
Manuela Ortiz

Julio Anguita expuso el programa de IU en el Cerro



El pasado jueves día 12, Julio Anguita presentó en el Cerro de los Angeles el programa de su partido, cara a las elecciones. Con un mitin sencillo y sin demasiadas alusiones al resto de los partidos políticos, el candidato a la presidencia por IU, analizó porcentajes e hizo balance de la actual situación económica de nuestro país, la cual calificó en términos de desorden e inseguridad. "La economía no es el dinero; es lo que los hombres y mujeres fabrican y consumen". Con esta frase, Anguita atacó la inversión de las empresas extranjeras e hizo especial hincapié en el crecimiento experimentado por el sector de la construcción, crecimiento que tiene su contrapartida en la carestía de las viviendas. Sobre el tema de la Banca, el "califa" no fue menos contundente en sus palabras, haciendo nuevas alusiones a la actuación del grupo socialista. "¿Esto es un programa de gobierno, o un programa de Cantinflas?". ■

G.M.



ESTOY A TU SERVICIO
de 9 a 12 de la
NOCHE.

¡Con la bolsa cerrada!

Gracias

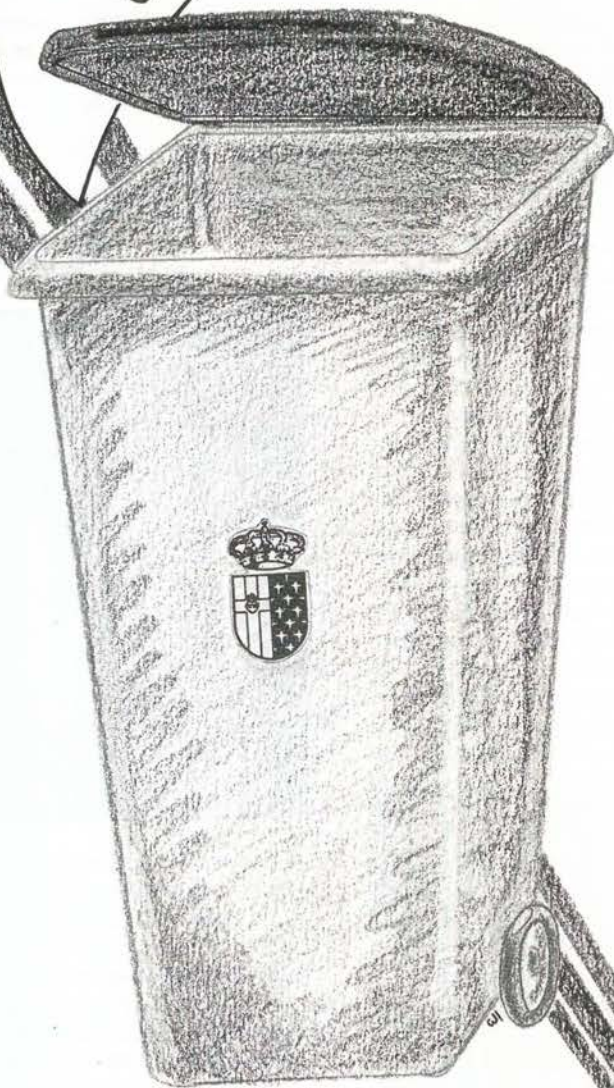

«Colabora con tu ciudad.»
Ayuntamiento de Getafe

Huelga en la ITV

Los empleados de ITV, Inspección Técnica de Vehículos, de Getafe, situada en el km. 15 de la ctra. de Andalucía, han protagonizado varias huelgas en protesta por el incumplimiento del estatuto de los trabajadores.

Las huelgas, que tuvieron lugar los días 4, 11 y 18, han paralizado la actividad de esta empresa que atiende a unos 400 vehículos diariamente, realizando toda clase de trabajos: inspección, matriculación, cambios de motor, duplicación de ficha técnica, etc.

Los trabajadores, 77 en plantilla, han denunciado las irregularidades que se cometen en relación al estatuto de los trabajadores, ya que, según señala el presidente del comité, "sólo se han hecho 8 contratos fijos desde que la ITV se convirtió en empresa pública, los demás son contratos renovados".



El temor a que no se renueven los contratos en 3 años es el principal motivo de la protesta. La Inspección Técnica de Vehículos pertenecía al Instituto Nacional de Industria en principio; con la creación de las autonomías pasó a depender de la Comunidad Autónoma madrileña, concretamente a la Consejería de Industria, convirtiéndose desde el 87 en empresa pública.

Unos 37 empleados de la ITV eran fijos ya y se le sumaron otros 8 a raíz de la conversión en empresa pública. El resto de trabajadores se debate en la duda de la renovación de sus contratos, mientras ya han realizado 32 denuncias a la Inspección de Trabajo. Esta ha interpuesto denuncias y levantado actas aunque, según señalan representantes del comité de trabajadores, "aquí todo sigue igual, ya hemos mandado escritos al propio consejero de Economía, Eugenio Royo, que teóricamente sería el presidente de esta empresa dependiente de la Comunidad".

Los empleados han denunciado incluso el cierre de la antigua cafetería de empresa y la apertura de una nueva "donde los precios son como si estuviéramos en la Castellana".

Si tras la huelga proyectada para el día 25 no se consigue nada, los trabajadores planean comenzar el 1 de noviembre una huelga indefinida. ■

Los antiguos servicios públicos al descubierto



Las obras de la C/ Madrid, que se han extendido hasta la Pza. de la Constitución, han delatado y puesto al descubierto los antiguos servicios públicos que había en Getafe y que, en la actualidad, yacen en la clandestinidad bajo la calzada de la plaza. ■

El presunto domicilio de Silverio Lanza retratado

Un grupo de pintores locales montaron sus caballetes en la vía pública y pintaron la casa situada en el nº18 de la C/ Felipe Estévez, que presuntamente fuera habitada por el escritor Silverio Lanza. Un grupo de escritores, pintores, poetas ... han firmado un manifiesto en contra de la demolición de la casa. ■



El hospital de Cruz Roja cerrará

El hospital de Cruz Roja situado en la Avenida Reina Victoria cerrará y los 1500 trabajadores de este centro se trasladarán al hospital de Getafe. Este hecho ha desatado la polémica entre los trabajadores, que creen que la decisión se adopta exclusivamente por una cuestión de reducción de costos, y el INSALUD, que asegura que el personal saldrá beneficiado con el cambio. ■

ATENCIÓN, OBRAS

Texto y fotos: Miguel Martín

El aspecto exterior de Getafe está cambiando. Las licencias de obras para construir en el casco antiguo han supuesto el inicio de numerosas obras privadas que se unen a las iniciativas municipales.

Mientras llegan esos modernos sueños inmobiliarios, las obras, por sí solas, se convierten en típicas estampas Getafenses y los habitantes de Getafe nos acostumbramos a convivir con las vallas, los escombros, las excavadoras, etc.



En estos días, la plaza del ayuntamiento parece un auténtico poema; cruzarla es una verdadera aventura.



El nuevo centro cívico del barrio Centro-San Isidro está situado y sus obras parecen ir a buen ritmo.



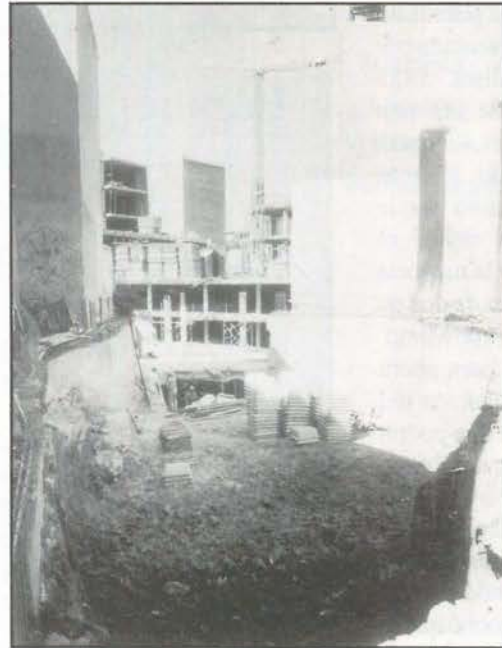

Por cualquier esquina, en cualquier calle cimientos, polvo, obreros, gruas...

tuado entre las calles Rojas y Perate



En una mañana las máquinas de derribo pueden convertir en escombros, antiguos caserones. Si las paredes hablarasen.....

Móstoles

Aprobado el presupuesto con 10 meses de retraso

Con 10 meses de retraso se han aprobado los presupuestos de Móstoles para este año. El voto favorable del PP ha permitido aprobar la cifra presentada por el gobierno socialista, 5855 millones de pts, que suponen un incremento del 14,42 % respecto al año pasado. El voto del PP ha sido decisivo ya que desde hace unos meses el PSOE local perdió la mayoría absoluta con el paso de dos de sus concejales al Grupo Mixto.

La corporación espera ahora el debate de reprobación del gobierno socialista que podría realizarse el próximo 24 de noviembre.

Antes de la aprobación del presupuesto compareció el concejal de hacienda García Salinero. Se le reprochó que la deuda municipal ascendiera a más de 6000 millones de pts., mientras que el concejal de hacienda aseguró que la deuda no ha sobrepasado los 3480 millones de pts. y que *"los gastos han sido realizados al amparo del presupuesto prorrogado"*.

El PP criticó el retraso de la aprobación de los presupuestos, pero votó a favor argumentando la urgencia necesaria para poner en marcha las inversiones del Plan Trienal. El resto de grupos votó en contra y especialmente el CDS criticó como *"impresentable"* el presupuesto presentado.

El presupuesto presentaba un aumento de un 29,9% del sueldo de los ediles del equipo de gobierno, mientras que el del resto quedaba congelado.

Ratas y jeringuillas en un colegio

La Asociación de Padres del colegio Miguel de Unamuno de Móstoles ha denunciado públicamente la existencia y proliferación de jeringuillas y ratas en el patio del colegio.

El centro que ofrece asistencia a alumnos con deficiencias psíquicas y motóricas atiende a más de 150 niños. Por su parte la concejalía de obras del ayuntamiento de Móstoles se ha puesto en contacto con el colegio para realizar los arreglos oportunos en el centro. ■

Leganés

Inaugurado el segundo tanatorio de la Comunidad

Ha sido inaugurado en Leganés un tanatorio, el segundo de la Comunidad, tras el existente en la capital, cercano a la M30.

Este tanatorio fue adjudicado hace 3 años a la empresa mixta "Servicios Funerarios Montero S.A." y ha supuesto una inversión de 150 millones de pts. Las obras se han ejecutado en una parcela de 6000 metros cuadrados y las edificaciones ocupan un espacio de 2.200 metros cuadrados, entre los que se encuentra un aparcamiento de 120 plazas. ■

Campaña contra el analfabetismo

El municipio de Leganés presenta una elevada tasa de analfabetismo entre su población. Se calcula que un 64,68%, 67.660 personas, según el censo de 1986, estarían en situación de analfabetismo funcional, mientras que el número de analfabetos absoluto rondaría los 3000. Para atajar este problema que según declara el alcalde de Leganés, Fernando Abad, *"hay que asumir y no ocultar porque es una clave de la desintegración y marginación social"* se pondrá en marcha el plan "Leganés Ciudad contra el analfabetismo". El programa se enmarcará en el Año Internacional de la Alfabetización -1990 que organiza la UNESCO y contará con un presupuesto de 4.600.000 pts. El programa realizará mayor hincapie en el sector femenino, uno de los más castigados por el analfabetismo. ■

Parla

La FSM se personará en la querrela de Olayo Carrasco

La Federación Socialista Madrileña se personará, a través de sus abogados, en la querrela presentada por el exconcejal socialista de Parla, Olayo Carrasco, acusado por IU de haber aceptado un soborno de 3 millones de pts.

La Agrupación Socialista local ha hecho público, tras quince días de silencio, un comunicado donde se defiende la presunción de inocencia de Olayo Carrasco y donde se ataca duramente a IU. El comunicado niega los hechos que se imputan a Olayo Carrasco debido a la falta de pruebas. El pasado 22 de septiembre IU hacía público al pueblo parleño el presunto soborno del exconcejal Olayo Carrasco con la cantidad de 3 millones de pts entregadas por el empresario Rafael Rubio Luna, para conseguir la adjudicación del servicio de contenedores. El servicio fue adjudicado a otra empresa, CONTE-NUR. Ahora la denuncia de IU se ha calificado por la agrupación socialista local como "imprudencia", ya que no se ha presentado ninguna prueba en el juzgado número 4 de Getafe, donde se celebra la vista. El grupo comunista abandonó el pleno extraordinario celebrado en Parla ante la demanda desoída de constituir una comisión de investigación sobre el tema. El PSOE local aprobó una enmienda según la cual el portavoz de IU tiene 30 días para presentar pruebas sobre las acusaciones de presunto soborno a Olayo Carrasco. ■

Esther García

Fiat Tipo. Elegido coche del año 1989 en Europa.



Autopista Autovisie
L'Equipe Quattroruote
Vj Bilägare Stern
Sunday Express Magazine

Danis-Benton & Bowles

Concesionario Oficial:

LORENZO SALCEDO, S. A.

Ctra. de Toledo, Km. 14,500. Tel. 681 62 63. Getafe. Madrid.

ABRIMOS SABADOS Y DOMINGOS

F I A T

Ahorra hasta 100.000 ptas. en Un Diesel Inimitable.

Traenos tu coche usado y disfruta a cambio de tu Peugeot 205 Diesel con un ahorro de hasta 100.000 Ptas. Un Diesel inimitable en mecánica, economía y prestaciones.

Por eso es el más vendido entre los de su clase. Si estás pensando en un Diesel, decídate por Peugeot 205 y ahorra hasta 100.000 Ptas. Inimitable.

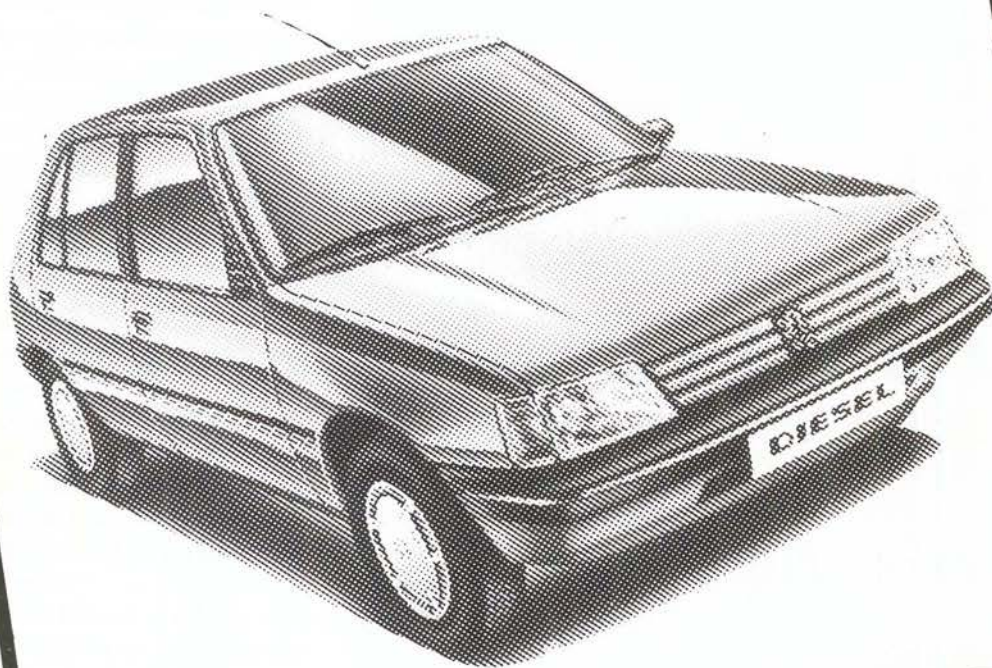

Oferta válida durante este mes.

PEUGEOT 205
Contigo al fin del mundo.

GEMOVIL, S.A.

Calle de Leganés, 23. Tel.: 695 31 82
Ctra. Andalucía, Km. 14,300. Tel.: 695 73 84
Avda. de las Ciudades, 10. Tel.: 695 23 64
Centro Comercial Getafe-3 (Sector Tres) GETAFE

su concesionario
PEUGEOT TALBOT



Carros y Carrete

Es, ni más ni menos, lo que tuvieron que aguantar los componentes del C.D. Leganés en su último partido disputado en Las Margaritas contra la Cultural Deportiva Leonesa. Pepe Carrete entrenador de los leoneses, se pasó la semana anterior al partido haciendo declaraciones en contra del equipo blanquiazul. Este entrenador es un viejo conocido de la afición por su militancia en el Valencia C.F. en temporadas pasadas, donde ya dio muestras de su contrastada calidad como jugador, pero también de su dureza en el terreno de juego. Lo vivido en el campo de fue transmitido a los vestuarios de Las Margaritas en los que hubo una trifulca entre el delegado del C.D. Leganés y el entrenador ya mencionado. Carrete, calificó el partido de "difícil" y dijo al final de éste: *"Ha habido unas entradas muy duras por parte del Leganés que en algún momento han llegado a ser violenta. Esto fue la causa de que nuestros jugadores no pudieran culminar los*



contragolpes". Como ven, el ovetense no se quedó corto y no conforme con lo dicho anteriormente, siguió largando por su boquita. Bien es verdad que el Leganés es un equipo duro, pero los muchachos de Pepe Carrete no eran ni mucho menos "hermanitas de la caridad". Para cuando vuelvan a Las Margaritas, a ver si nos dedicamos a jugar al fútbol y a olvidarse de los demás.■

Diario desde una grada

Atletismo R.I.P.

Raúl Castillo

Y como era de esperar se marcharon. Muchos años de victorias y éxitos para el atletismo español quedan atrás. La cosa está muy clara: el ayuntamiento quiere deporte de base y ellos son deportistas de élite. Lo triste es que la política anda detrás de todo el asunto. Manuel Facila, simpatizante del C.D.S. y entrenador del colegio PP. Escolapios, fue quien pulió a estos chicos que hasta hoy representaron al atletismo getafense. La F.P.D. es el "ayuntamiento deportivo" y todos sabemos de que pie cojean allí. Por tanto, es muy factible que estas convulsiones políticas hayan afectado a una cosa tan noble como el deporte, que debe estar por encima de todo esto. No sé porque no se les deja utilizar el material y se guarda en habitáculos donde se pudre, o porque se les llena las pistas de niños que entorpecen su labor de entrenamiento. Si fueran gente mediocre, todavía. Pero hemos visto pasar inmutables ante nuestros ojos a la mejor promoción de atletas de la historia de Getafe. Ahora que corran las señoras y los señores, los niños y las niñas, los abuelos y las abuelas. Descanse en paz el atletismo en Getafe.■

Jesús Gil en Getafe

El presidente del At. de Madrid, Jesús Gil, estuvo el miércoles día 11 en nuestra localidad, comiendo con nuestras autoridades deportivas y con el alcalde de Getafe. El objeto de la reunión era ultimar el proyecto de compra del At. de Madrid al ayuntamiento de Getafe de los terrenos para la construcción de la ciudad deportiva de este

club. Parece que es muy factible que se llegue a un acuerdo, construyéndose la ciudad deportiva en terrenos muy cercanos al cerro de los Ángeles. Por su parte, Pedro Castro declaró que intentará conseguir los máximos beneficios de uso de las instalaciones para los ciudadanos de Getafe.■

Paula Gonçalves en el dique seco

La jugadora del C.B. Tintoretto, Paula Da Silva Gonçalves, fue operada el miércoles en una clínica de Barcelona de una grave lesión con la rotura de dos meniscos. La recuperación de Paula tardará alrededor de 6 meses. La juga-



dora será sustituida por la alero norteamericana Dojuana Carter, compañera de Mónica Lattin, procedente de la misma universidad que ésta. Esperamos la más pronta recuperación para la simpática jugadora brasileña.■



Atleta de decatlón

Juan Antonio Botillo: "El ayuntamiento ha roto el atletismo de Getafe"

Se queja de la insuficiencia de instalaciones, de la F.P.D. y de no poder participar en la liga nacional, luego, es un atleta de Getafe. Juan A. Botillo decide regresar al Tajamar y es uno de los 15 atletas que se marchan de Getafe en busca de mejores condiciones. Con él, analizamos los problemas del atletismo getafense.

Preg.- ¿Cuáles son los problemas que tuviste para practicar el atletismo en Getafe?

Resp.- El primer punto clave son las instalaciones deportivas. Aquí, está pensado todo para el fútbol y el baloncesto y nosotros seguimos con una pista que no está homologada. Ade-

más tienen una gran cantidad de material deportivo guardado y que no te dejan utilizarlo.

Quizá ellos deseen implantar el deporte base

No es que me quiera meter con el ayuntamiento, pero es que parece que sólo quiere deporte

popular y aparentar así que el deporte va muy bien. Sin embargo, en el atletismo hay que formarse desde pequeño y tener luego una continuidad. La política del ayuntamiento se basa en abandonar a los atletas cuando llegan a las edades de 15 ó 16 años. Ahora mismo, se han quedado sin atletas y han tenido que buscar otro entrenador.

Desde los clubs de Getafe ¿Cómo se ve esto?

Entre los clubs de Getafe existe una rivalidad tremenda. En Getafe, hay cuatro clubs y, en vez de unirse los cuatro y hacer un

club apoyado económicamente por el ayuntamiento, esán totalmente enfrentados, ya que los clubs más débiles, como Satafi, Los Angeles y Patronato, sólo van a coger dinero del ayuntamiento.

Sin embargo, el At. Getafe es aislado, ya que las autoridades piensan que tiene mucho dinero y esto no es cierto.

¿Quién entrena en el polideportivo de S. Isidro?

El At. Getafe y alguno del Satafi, pero las pistas están abiertas para todos los que quieran hacer atletismo.

RESTAURANTE VENTA DE LAS MERCEDES

Especialidad en:

Cordero Asado
y
Chuletón de Avila

Ctra. de Toledo, Km.10,200 GETAFE (Madrid)
(Junto a estación de servicio) Telef. 695 40 02

DISCO BAR

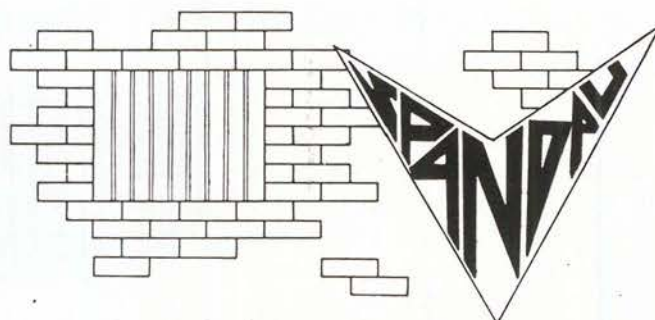

Cuestas Altas nº 6 (GETAFE)

Seguís entrenando allí

Si nosotros no nos hemos ido es porque aquí no hay equipos lo suficientemente grandes para que compitan en la liga nacional. Para estar en estos campeonatos hay que quedar entre los tres primeros de Madrid y el At. Getafe no tiene dinero para fichar a los atletas claves con el fin de acceder a la liga nacional. Nosotros tenemos aspiraciones más altas y es por eso que me voy al Tajamar para competir con gente mejor. En cuestión de material estaré muy bien ya que tienen un consorcio de material.

¿Habéis tenido algún roce con la gente que estuvo entrenando con vosotros?

Hubo la historia esa con el de las pesas, que me pareció una postura bastante mala, ya que somos los únicos atletas que competimos fuera de Getafe...

Pero, ¿Teneis algún acuerdo?

Se nos deja entrar los martes y los jueves de 20, 00 a 21,00 horas. Además de esto, la gente del fútbol y baloncesto se pone a correr por las pistas deteriorándose. Entrenamos bastante gente para tener seis calles, La sala de pesas es muy pequeña.

¿Cuál es tu especialidad?

Yo hago el decatlón, pero antes de lesionarme de la rodilla sólo hacía altura. El año, pasado gané el provincial de decatlón y participé con la selección. Tengo que practicar bastante la pértiga y el 1500 m., y en las que



más destaco son altura, longitud y vallas. Este año he sido subcampeón universitario. Yo noté bastante mi paso de junior a absoluto, ya que he subido 5 cm en estos cinco años debido a mi lesión de rodilla.

Aparte del atletismo ¿Qué haces?

Estudio 3º de Geológicas y doy

clases en los Escolapios a las 17, 30 h. dónde tenemos montada una pequeña escuela de atletismo. Hemos sustituido a Manolo que tuvo que marcharse.

¿Cuál es tu entrenamiento?

A principio de temporada lo que hacemos es acondicionarnos. Luego va una fase de pista cu-

bierta y, cuando empieza el buen tiempo, entrenamos al aire libre. Se realiza el calentamiento, luego la técnica y por último la fuerza.

¿El mundial de Barcelona?

Estuvo muy mal organizado y hubo marcas muy malas. Se había pedido el estadio hace tres años, pero con el tema de las huelgas, les pillo todo a medias. La gente corrió como pudo y corrieron riesgos, pero los atletas de élite ya están acostumbrados.

¿Cuándo termina la carrera de un atleta?

Si te gusta de verdad puedes llegar a los 40 años. Se puede correr la maratón hasta con 42 años y hacer los lanzamientos hasta los 30 y 40 años.

¿Cómo ves el problema de los técnicos en Getafe?

Si se quiere mantener una estructura buena de atletismo en Getafe a nivel provincial y nacional, se necesitan monitores para el nivel base y luego, cuando se vayan desarrollando, se necesitan profesores de I.N.E.F. En Getafe hay mucha gente que podría entrenar chavales pero no se les paga, y nadie trabaja por amor al arte. El ayuntamiento lo que ha hecho es romper el atletismo de Getafe, porque pudiendo tener un gran club, tiene cuatro clubs pequeños. ■

Raúl Castillo

De lunes a viernes le ofrecemos información puntual de Madrid-Sur.



CADENA RATO
RADIO GETAFE
101'8 FM

Abrimos los teléfonos para que haga la Radio con nosotros.

Cada tarde se pondrá en forma sin esfuerzo:
RADIO SPORT-SUR DEPORTIVO.

Madrid, Getafe, Pinto, Fuenlabrada, Moncloa, Mediodía, Villaverde, Leganés, Parla, El Escorial.... más de 100.000 oyentes ya nos escuchan.

Sintonice con la RATO. Seguro que conectamos.

● DISEÑOS ●

● ANUNCIOS ●

● CATALOGOS ●

● IMPRESOS ●

● MEMORIAS ●

● FOLLETOS ●

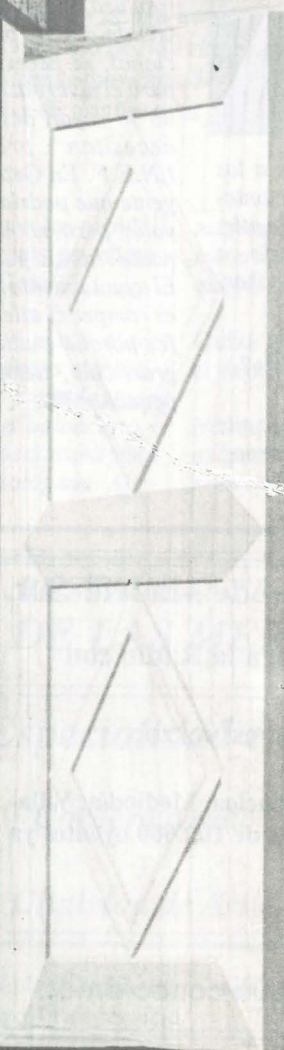
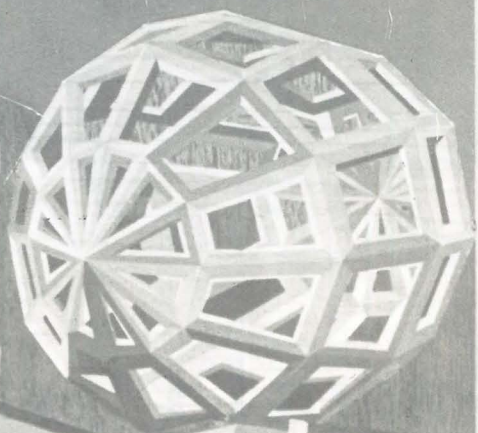
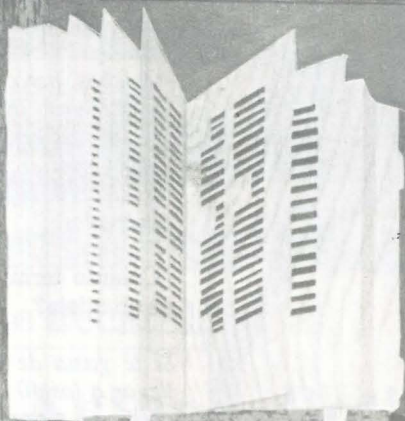

GRAFICAS

GETAFE

S.A.

P.º de la Estación, 19
Teléf. 682 51 70
GETAFE (Madrid)

Ultiman la preparación para el mundial

La selección cubana de judo entrenó en Getafe

Durante 21 días, la selección femenina cubana estuvo haciendo una gira por nuestro país. Su objetivo era prepararse para el mundial de Yugoslavia. La O.D.A.M., con un gran esfuerzo, consiguió traerlos una tarde a Getafe. Su entrenador nos acercó un poco más al desconocido judo cubano.

El judo en Cuba es un deporte masivo con mucha participación y con una gran popularidad dentro del pueblo cubano. Este deporte se empieza a practicar ya desde la enseñanza primaria y se continua durante los estudios secundarios. El estado cubano da todo tipo de facilidades para que cualquier persona de cualquier clase pueda practicar este deporte en cuestión. Se intenta poner un número considerable de profesores que son pagados por el estado.

Durante los 21 días que han estado aquí, pasaron por Barcelona, Valladolid y Madrid, donde nos han contado que les trataron muy bien. El entrenador cubano nos dice que "se puede decir que los españoles son los padri-

nos del judo cubano porque nos ayudan mucho". Con esta, es la cuarta vez que vienen por tierras españolas, utilizando nuestro país como campo de entrenamiento.

La selección cubana también frecuenta otros países europeos como la R.F.A., Francia, Bulgaria y Polonia. Según el entrenador cubano, el mejor judo se realiza en Europa.

La clave del éxito del equipo cubano es "el altísimo régimen de participación. Todos pueden practicar este deporte y se dan facilidades a los deportistas de élite, ya que, al fin y a la postre, son los que van a representar al país."

La experiencia vivida en España la valoran como posi-



va. Piensan que el entrenamiento O.D.A.M. es una experiencia muy buena que deben poner en práctica en su nación. En el judo femenino cubano, se le da la misma importancia al randori en suelo que al randori en pie. Los exámenes de cinto negro pasan por el competitivo y por el nage-nokata, al igual que en España. El judo cubano es joven, pero ya ha conseguido grandes resultados en el panorama internacional. En 1987 obtuvieron un quinto

lugar, pero ahora, con más experiencia y trabajo, van a intentar conseguir una medalla, tarea que empezaron a preparar en el 1983.

Preguntados por el carácter de la judoka cubana, el entrenador resaltó que "la mujer cubana es muy combativa y aguerrida. Es una mujer "guapa". Nosotros intentamos sacar todo esto de ellas y explotar sus cualidades al máximo".

R.C.



- BILLETES FERROCARRIL
- BILLETES AVIÓN
- BILLETES AUTO-RES
- ALQUILER DE COCHES
- ESTANCIA EN HOTELES
- ESTANCIAS EN APARTAMENTOS
- BILLETES DE BARCO
- PRESUPUESTOS PARA GRUPOS
- VIAJES DE NOVIOS
- ESPECIAL «TERCERA EDAD»

NUESTRA DIRECCIÓN ES:

CALLE MADRID, 12 • TELÉFS.: 695 62 30 - 695 58 74
695 30 46 - 696 15 13 • GETAFE (Madrid)



GRUPO

LA MAS ALTA PRECISIO

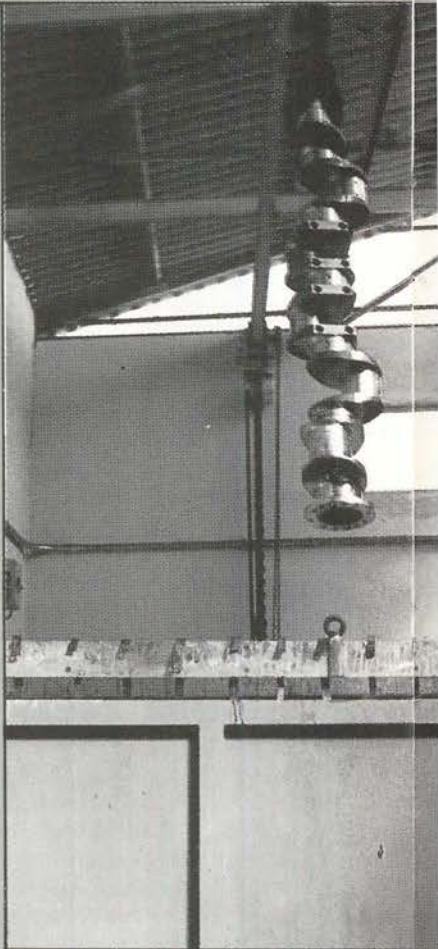

**MECANIZADO
CONTROL NUMERICO**

Con los procesos de control numérico conseguimos la precisión y producción necesarias, en las piezas más diversas. El control de calidad aplicado a todos nuestros fabricados, garantiza la fiabilidad de los mismos.

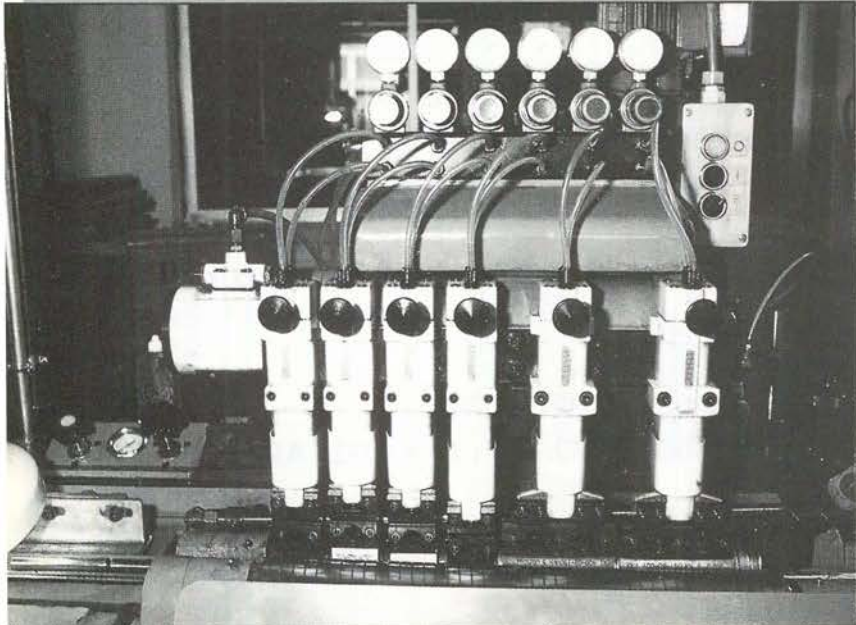

MICROACABADO

Lapeado de diámetros exteriores de gran producción. Los acabados conseguidos son de un alto grado de calidad.

**RECTIFICADO
SIN CENTROS**

Adecuado para medianas y grandes series de diversas piezas cilíndricas como: ejes, bulones, pasadores, pernos, etc.



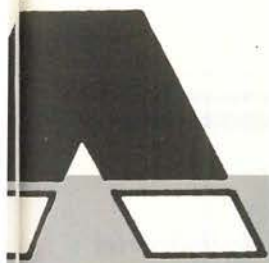

ABADOS, S.L.



DOCEA

ON A SU SERVICIO

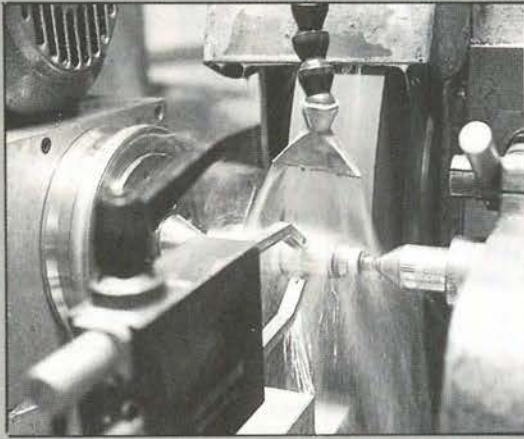

RECTIFICADO ENTRE PUNTOS

Tomando como centraje el propio eje de la pieza conseguimos la redondez, formas y medidas requeridas.

CROMADO DURO

Aportación de película de cromo, mediante procesos electrolíticos. Las propiedades de este depósito, en cuanto a dureza y coeficiente de rozamiento son extremas.

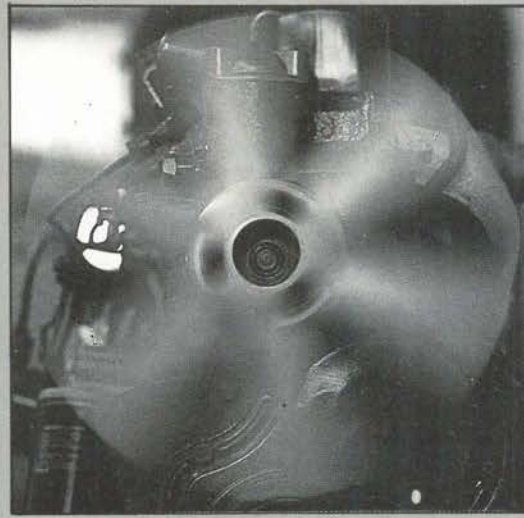

RECONSTRUCCION DE MOTORES

Nuestros motores reconstruidos, responden a todas las exigencias de origen. El proceso de reconstrucción se lleva a cabo metódicamente, en nuestras modernas instalaciones.

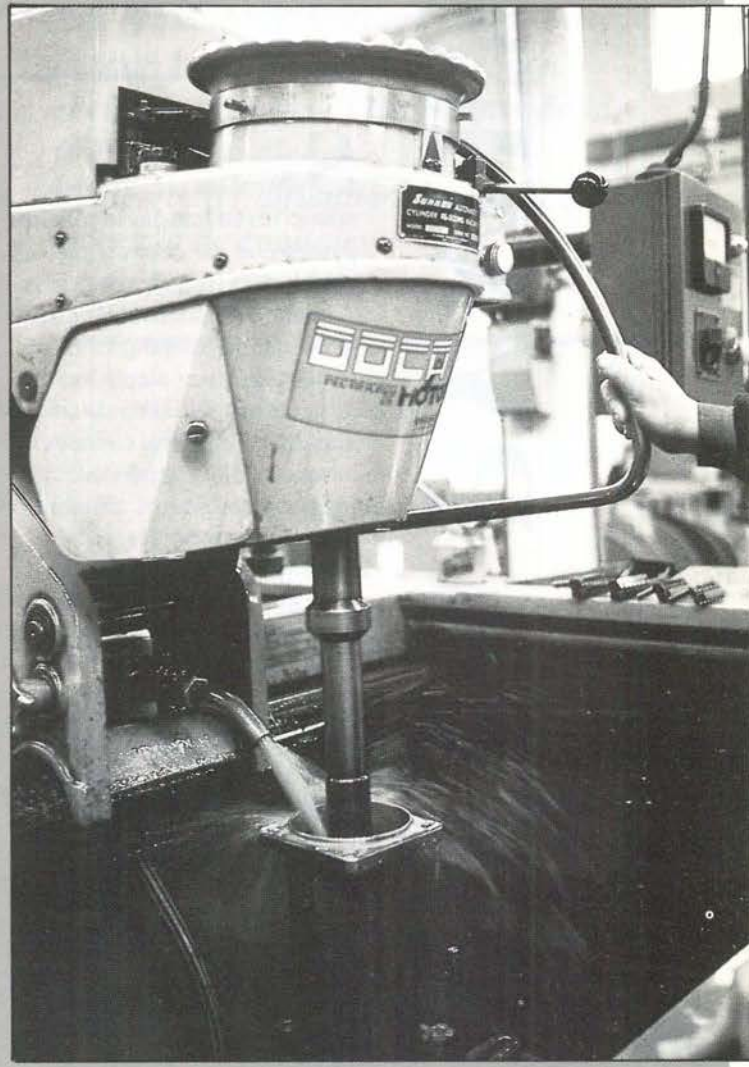

RECTIFICADO Y BRUÑIDO DE INTERIORES

Mediante esta operación logramos la precisión y el acabado exigido en cada caso.

Nuestro Grupo de Empresas fabrica piezas y componentes para las empresas líderes de los sectores de: Automoción, Naval, Aeronáutica, Petroquímica, Papeleras, Centrales Energéticas, Obras Públicas y Bienes de Equipo en general. Fabricamos sobre plano o muestra las piezas más diversas. Dentro de nuestro programa de producción encajan desde una pieza hasta grandes series.

Pulso a las PYMES

Las pequeñas y medianas empresas conforman la mayor parte del tejido industrial de Getafe. Si bien en nuestra localidad se ubican grandes empresas que emplean a cientos de getafenses, el peso de nuestra economía lo sobrelleva la pequeña y mediana empresa en un panorama poco halagüeño.

Subsistir en el mercado económico es un reto diario para las pymes que no cuentan con la solidez de las grandes empresas. Actualmente tomando el pulso a la actualidad económica el panorama es poco alentador, las pymes están frenando su crecimiento. La principal causa es la búsqueda de estabilidad que lógicamente acarrea disminuir los riesgos inversores. La mayoría de las pequeñas y medianas empresas desplazarán este ejercicio sus inversiones hacia la compra de terrenos, edificios y maquinaria, lo que indica la búsqueda de la seguridad. Este es el handicap de las pequeñas empresas que suelen tener dificultades para acudir al

mercado de capitales y a la financiación bancaria. Precisamente el endurecimiento de la financiación ajena empuja a las pymes a ser más conservadoras y evadir el riesgo.

Si bien el 75% de las pymes suelen acabar con resultados positivos, las que obtienen

beneficios suelen tener una media de 4 millones de pts. por empresa.

Búsqueda de mayor competitividad

La mayoría de las pymes requieren medidas fiscales específicas, simplificación y deducciones a la inversión. Se demanda la simplificación de las obligaciones formales, contables y registrales. Así mismo se requiere que no haya un tratamiento fiscal distinto en las deducciones por inversión y que no suponga un tratamiento tributario distinto el

Tomando el pulso a la actualidad económica el panorama es poco alentador, las pymes están frenando su crecimiento





Las pequeñas y medianas empresas buscan hoy la seguridad. Evaden el riesgo ante el endurecimiento de la financiación ajena. Suelen tener dificultades para acudir al mercado de capitales y a la financiación bancaria

acogerse a los regímenes especiales. Estas suelen ser reivindicaciones habituales de la CEPYME, la Confederación de Pequeñas y Medianas Empresas.

La búsqueda de mayor competitividad es otro de los grandes objetivos que se plantean las pymes. Se trata de crear un entorno adecuado para poder competir en condiciones de igualdad. Pero de nada sirve hoy mejorar técnicas de gestión, producción y calidad si se sobrepasan los costes empresariales.

Generadores de empleo

El mimo de las pymes en nuestra economía es esencial ya que son importantes generadores de empleo, además de ser el motor de pueblos como Getafe.

Pero el panorama es poco halagüeño, demasiadas trabas admi-

nistrativas, subidas de tipos de interés que más que frenar el consumo frenan la inversión y la maraña de impuestos a los empresarios dificultan la actividad de las pymes.

La Comunidad de Madrid está ofreciendo algunas salidas para mejorar el camino de las pymes. Así tiene interés la puesta en marcha del CEDIMA, el Centro de Diseño Industrial Madrileño, que ayudará a las pequeñas empresas a utilizar las técnicas del diseño para ser más competitivas. Por otra parte Getafe a

través de GISA, Getafe Iniciativas S.A. (ver nº 47), y a través del centro de empresas intentará que las pymes potenciales puedan convertirse en realidad con un asesoramiento adecuado. ■

Esther García

Requieren medidas fiscales específicas, simplificación y deducciones a la inversión

EL IMPI

El desafío europeo también implica a las empresas getafenses que como el resto de las pymes cuentan con el IMPI, Instituto de la Pequeña y Mediana Industria.

Este tiene como objetivo elevar el nivel competitivo de la PYME española ante el reto del mercado europeo. Fundamentalmente basa sus esfuerzos en el llamado I+D+D (investigación, diseño y desarrollo), dando preferencia a los sectores del mueble, el juguete, pavimentos y cerámicas y sectores como el embalaje y la máquina-herramienta.

Entre las funciones principales se encuentra un centro de atención personalizada al empresario, un sistema de bases de datos para la información empresarial, la "euroventanilla". El IMPI está dirigido por Beatriz Muñoz Seca.



**re
cu
m
is
er**

S.L.

Sistemas de marcaje
Serigrafía textil
Autoadhesivos

c/. Churruca, 10
Getafe



682 53 24 - 682 53 94

El rey sueco visita INTELSA

El monarca Carlos Gustavo de Suecia aprovechó su visita a Madrid para acudir a la fábrica INTELSA de Leganés, perteneciente al grupo sueco Ericsson.

La visita del monarca y un grupo de empresarios se vio interrumpida por una protesta de trabajadores de la factoría. Estos aprovecharon la visita para denunciar la situación laboral, argumentando el incremento de las horas extras y de los subcontratos con otras empresas, mientras INTELSA aporta el 10 % de beneficios al grupo Ericsson. INTELSA facturará este año alrededor de 52.800 millones de pts. y cuenta con una plantilla de 3.400 empleados. ■



Ciudad industrial creada por Alfaro en el sur

La zona sur madrileña albergará la ciudad industrial que creará el grupo Alfaro a lo largo de 440.000 metros cuadrados en la carretera de Andalucía. La operación ha supuesto una inversión de más de 3000 millones de pts y la negociación con unos treinta empresarios.

La mayoría del terreno estaba en manos de pequeños propietarios y de dos grupos familiares, de Madrid y Bilbao. Se construirán oficinas de siete plantas y naves industriales amplias, puestas a la venta a precios de 100.000 y 200.000 pts. por metro cuadrado. Se tratará de que se doten de equipamientos tecnológicos modernos.

Cuatro años será el plazo para que se concluya este proyecto que reportará unos beneficios de 50.000 millones de pts. a Alfaro. ■

Alegaciones a la 3ª fase de San Marcos

El consejo sectorial de Empleo, compuesto por representantes de empresarios, sindicatos y partidos políticos se ha reunido para estudiar la puesta en marcha de la 3ª fase del polígono San Marcos. Se abre ahora el período de un mes para hacer alegaciones al proyecto de ampliación.

Con este motivo el consejo sectorial ha solicitado una reunión con el concejal de urbanismo, Jesús Neira, para ver el proyecto de urbanización y poder alegar. Los empresarios han demandado una atención especial para que no se produzcan errores en esta nueva fase de San Marcos. ■



Javier Alvarez Vara presidente de CASA

CASA construirá el ala del avión turbohélice de Saab

Construcciones Aeronáuticas ha obtenido el contrato para fabricar el ala del nuevo avión turbohélice para transporte regional de la compañía sueca Saab Aircraft.

El contrato se ha firmado en Madrid por un valor de 60.000 millones de pts. El acuerdo contempla la fabricación de 300 unidades y su valor total asciende a 7000 millones de pts. La fabricación de las alas se hará mayoritariamente en las factorías de Sevilla y Cádiz.

El primer avión Saab 2000 estará listo hacia 1992, mientras que se podrá entregar a los clientes hacia 1993 y tendrá una capacidad de 50 pasajeros y será el más silencioso y rápido del mercado. ■



El embajador Toru Ishii y José Manuel Rodríguez

El embajador japonés en las bodegas Luis Megía

Las bodegas Luis Megía S.A., adquiridas por el Grupo de Empresas Collins, fueron el escenario de una comida ofrecida por el presidente del grupo, José Manuel Rodríguez, al embajador del Japón, Toru Ishii.

La comida se enmarca en la tradicional Fiesta de la Vendimia en Valdepeñas. El Grupo Collins ha firmado recientemente un protocolo para la exportación de sus vinos al país japonés. A la comida asistió también el director del Gabinete del Ministerio de Agricultura Español, Alberto Galán Ruiz-Poveda. ■

Cierre irregular del centro CEMEISA

El CEMEISA ha cesado su actividad, cerrando sus instalaciones en la C/Rojas y ha despedido a todos sus trabajadores, sin llegar a ningún acuerdo con ellos.

El consejo sectorial de empleo ha denunciado las presuntas irregularidades que se han podido dar en este cierre, donde se ha despedido a los trabajadores repentinamente, situación por la cual estos han pasado al fondo de garantía. La empresa había demandado tiempo atrás empleados para dar clases de informática.

Se ha pedido a los responsables de promoción industrial del ayuntamiento que investiguen el tema y el despido sin cobro. Junto a este tema se demandó la investigación del cierre de SIRO, tema del que el consejo sectorial demandó documentación para conocer las subvenciones que recibió de la ZUR y las exenciones de pago como licencias fiscales, etc. ■

Esther García

Carmen Arjonilla sigue entre nosotros

Cuando nos presentamos en el programa "Media noche", con Antonio José Alés, el popular locutor sonreía escéptico. Ahora, su estupor debe ser aún mayor tras las asombrosas declaraciones de una enferma que ha sido curada, según ella misma, por Carmen Arjonilla, quien, después de muerta, ha acudido todos los miércoles a tratarla hasta la total curación de un cáncer de útero.

El propio Antonio José Alés, acaba de publicarlo en la revista *Diez Minutos*, en su número 1.990, del 13 de octubre de 1.989. El mismo Antonio José que brindó -un poco burlesco- los micrófonos de *Radio Madrid*, donde acudí con Carmen Arjonilla para hablar de las curaciones de que había sido testigo y presentar mi libro "Una extraña luz" (editorial Salas, 1.978). El mismo, supongo que no lo habrá olvidado, que tuvo el teléfono bloqueado por infinidad de llamadas pidiendo ayuda y curación (algunas, si hemos de creer a los propios interesados, se curaron o experimentaron mejoría). El mismo Antonio José que me pasó la llamada de un eminente médico que criticó mi defensa de Carmen y mi testimonio de curaciones prodigiosas que había presenciado mientras recogía información para mi libro. Ahora me veo en la necesidad de volver a reivindicar la

memoria de la que fue quizás la más famosa curandera de todos los tiempos y a la que dediqué mi libro, en agradecimiento a mi propia curación. Aunque quizás, la mejor reivindicación es el artículo aparecido en *Diez Minutos*, que reproducimos a continuación. La noticia me llegó desde San Sebastián, por boca de Conchita (otra persona curada por Carmen de un tumor cerebral). "¿Habeis visto *Diez Minutos*? Hay un reportaje sobre Carmen Arjonilla que os va a dejar perplejos". Es verdad que nos dejó perplejos. Pero no tanto como a los que dudan de estas cosas. Y eso no quiere decir, ni mucho menos, que yo crea a pies juntillas cualquier cosa extraña. Y muchos menos en el mundo del curanderismo, que nos tiene acostumbrados a mucho fraude. Lo que ocurre es que Carmen no fue una mujer cualquiera. Yo he vivido no sólo curaciones, sino también tran-

ces, viajes astrales y premoniciones de hechos que ella reveló con meses de antelación y que después fueron escrupulosamente confirmados y corroborados con todo el rigor científico que se puede aplicar a acontecimientos que se escapan a todo control. Me permito recordarte, amigo Alés, que junto a mi testimo-

nio, existen otros como los de Fernando del Oso, Tico Medina, Amilibia, E. Antón, Raúl Torres o Domingo Trujillo, por citar sólo unos pocos de los periodistas e investigadores que estudiaron el caso de Carmen Arjonilla. Charo Sánchez Bachiller y Félix López Neira, en su formidable libro "Las otras me-

"Escuche una especie de siseo que me despertó y allí estaba Carmen, ante mí, mirándome con una sonrisa muy bonita, dice Rosario. Luego me habló y me infundió esperanza: "Vendré otras noches -me dijo-, siempre a la madrugada de los miércoles, y hablaremos. Estoy en un lugar de espera y me permiten "regresar" cuando alguien me llama. Sanaarás, ten fe en los que me envían".

CASOS INSOLITOS...



Carmen Arjonilla en su consulta, rodeada de estagpas

«NO TE VAN A CREER»

EL DIAGNOSTICO

Rosario F. pasaba hace unos años, muy bien, y a los pocos meses comenzó a sentir molestias. El médico le dijo que tenía un cáncer de útero, que se debía operar. Pero ella se negaba a ser operada y se fue a Carmen Arjonilla.

LA FOTOGRAFIA

Rosario, nos cuenta como vino a Carmen Arjonilla. Mi marido había estado muy enfermo de pequeño y sus padres le llevaron a la consulta de Carmen Arjonilla, mi suegra tenía mucha fe en ella, pero mi suegro no creía en esas cosas, el caso es que mi marido, que entonces tenía cuatro o cinco años, se curó rápidamente ante el asombro del médico que le atendía, y durante una temporada se habló mucho en la familia de aquel niño, pero poco a poco -ya sabe usted como son estas cosas- todo se fue olvidando. Pero mi marido, bueno, se llama Lorenzo, pero le decimos Loren, pese a sus pocos años, fue incapaz de olvidar a la curandera, dice que tenía grabada en la mente su cara y sobre todo su sonrisa. El caso es que cuando yo le dije que estaba enferma el tamento que Carmen Arjonilla no viviera, pues estaba convencido que me habría curado. Me enseñó varias fotos de ella, bueno, no eran fotos, sino unos calendarios de esas pequeñas de bolsillo, que ella había cada año para hacerse un poco de propaganda. La verdad es que la cara de Carmen no me decía nada, me parecía una mujer corriente y nada más.

LA ENFERMEDAD HABIA DESAPARECIDO. SEGUN ROSARIO, TODO SE DEBIA A UNA CURANDERA MUERTA CUATRO AÑOS ATRAS

PRIMER SUEÑO

Según relata Rosario F., y tal de decir, oportunamente le mi escéptico, que me enseñó su expresión de dignidad y sobre todo la emoción que emanaba de sus palabras. Preocupada con mi enfermedad, era incapaz de dormir, así que me recetaron un somnifero. Re-

Los niños pequeños, en los que...

Reportaje de Antonio José Alés publicado en Diez Minutos

para continuar su obra de curación

dicinas" (ediciones Lyder S.A., 1.978), dedican un capítulo a Carmen Arjonilla, bajo el título "Nuestra curandera favorita" y recogen cosas que ahora, tras su muerte, nos parecen reveladoras.

Preg.- ...¿Tiene usted miedo a la muerte?

Resp.- No. No le tengo nada de miedo. Al contrario, soy feliz cuando lo pienso. (...) La muerte es la libertad...

¿Qué piensa que va a encontrar?

Otro mundo.

¿Se lo imagina?

No es que lo imagine, es que lo veo. No quiero ser fantástica, pero veo el otro mundo. Es un verdadero cambio de vida, o mejor dicho, es pasar de la muerte a la vida, porque nosotros, en estos momentos, somos los muertos. (...) El otro, el Valle de las Sonrisas, es el que está esperando.

Los autores, confiesan: "Lo confesamos. Acabamos de perder la neutralidad de que veníamos presumiendo durante todo el libro. Doña Carmen cura. No tenemos la

menor duda. Nos ha convenido desde el primer momento."

Tico Medina, por su parte, escribía en "HOLA" el 14 de febrero de 1.976:

"De pronto, en el despacho de aquel amigo mío, intelectual puro, buen escritor que me la presentaba, Carmen me miró a los ojos despacio y me dijo: - Va usted a hacer un largo viaje, va a recibir... Y me contó media vida futura mía. Y después media vida pasada".

Por razones obvias, Tico Medina omitió muchos detalles que ya hoy, puesto que a nadie comprometen, puedo y debo desvelar.

Aquel amigo suyo "intelectual puro y buen escritor" no era otro que Raúl Torres, a quien también Carmen había curado, viendo en su interior y afirmando que, además de los dos riñones normales que tiene todo ser humano, tenía "un tercer órgano que realiza la función renal" (repito fielmente las propias palabras de Raúl). Pues bien, cuando Raúl Torres hacía la presentación, Tico Medina estaba efectuando una llamada, reservando billete para un viaje a Extremadura. Por eso, cuando después Carmen "le miró despacio a los ojos y le dijo: va a emprender un largo viaje", Tico sonrió y protestó: - "No vale; acaba usted de oírme reservar el billete.

- No me refiero a ése. Me he referido a un largo viaje. Concretamente a Japón. Además, regresará usted trayendo a un inminente español exiliado. Luego volverá a marhar otra vez lejos".

En efecto. Poco después, Tico Medina emprendía viaje a Japón. Así mismo, acompañó en su viaje de regreso a España al inminente historiador don Salvador de Madariaga. Luego sería destinado a Méjico, como corresponsal de TVE. Si durante su vida podía hacer viajes astrales, desdoblándose y separando el cuerpo astral del cuerpo físico. ¿Por qué no habría de ser posible a la inversa, cuando el espíritu es más libre y se ha despojado de la envoltura corporal que lo aprisiona?

Sé que la polémica continuará. El razonamiento cartesiano es algo que no admite los hechos no comparables con los parámetros de la ciencia. Pero mientras llega el día en que todo se abra ante nuestros ojos incrédulos, ahí están los hechos. La que fuera famosa curandera, Carmen Arjonilla, susurra suavemente al oído de una enferma llevado ánimo y esperanza a su corazón acongojado y le promete una curación que parece haberse efectuado. Y tal vez, espera la llamada de algún otro necesitado, para volver desde su Valle de las Sonrisas. ■

Víctor Manuel Muñoz



CARMEN ARJONILLA HA REGRESADO DEL MAS ALLA PARA CURAR

estás curada. No te importa contar a la gente, pero ten en cuenta que no te van a creer, así que haz lo que quieras. Sigue rezando cada día de tu vida y no dejes la fe en el mundo espiritual. La imagen se desmoronó y yo vi que había sido una extraña mujer que había aparecido dentro de mí.

Me vino el diagnóstico de una enfermedad, las venas, las arterias, las arterioesclerosis, me dio miedo. La enfermedad, sin embargo, había desaparecido. Según Rosario, todo se debía a una infección que había estado en mi cuerpo y ahora ya no quedaba nada.

- Bueno, a veces hay curaciones muy extrañas. Puede mucho la mente de cada enfermo, su deseo de vivir...

cuando perfectamente que era mi mente cuando fui al médico. Me tome la pastilla y quedé profundamente dormida. A eso de las doce y media, según calculé después, escuché una especie de susurro que me despertó y ahí estaba Carmen, ante mí, mirándome con una sonrisa muy bonita, no estaba rodeada de ningún halo misterioso ni nada de eso, simplemente estaba ante

mi en carne y hueso. No sentí ninguna necesidad de hablar, parecía que mentalmente me decía cosas. Tuve la sensación de que me recomendaba tener esperanza y le, tiempo muy corto lo que me dije antes de desaparecer, fue: "Vendré otras noches, siempre en la madrugada de los miércoles, y hablaremos, pero has de dormir sola hasta que te cures... Y desapareció.

de mente durante el tiempo que dure la curación. No vendió porque Lorenzo me ha llamado, yo tengo miedo de mí, estoy en un lugar de espera y me permito regresar cuando alguien me llama. Sonrisas, ten fe en LDS que me envían."

ANÁLISIS NEGATIVOS

Rosario, nuevamente, según apuntando a la curación, me dijo, que me quedé pensando en los días siguientes. La curación se hizo tan rápida que yo me sentí un poco confundida, pero pronto comprendí que estaba bien y que seguía viviendo. Me sentí un poco confundida, pero pronto comprendí que estaba bien y que seguía viviendo. Me sentí un poco confundida, pero pronto comprendí que estaba bien y que seguía viviendo.

ULTIMO SUEÑO

Al despertar, según me contó, yo estaba curada. Carmen Ar



tabe la sugestión, sanaban... Deja que ponga mis manos en tu cabeza, eso te ira sanando poco a poco. Te has de



Antonio José Alés, afirma: "He visto el diagnóstico, los análisis iniciales, las recetas, toda la documentación médica inicial... y la posterior. La enfermedad, simplemente, había desaparecido".

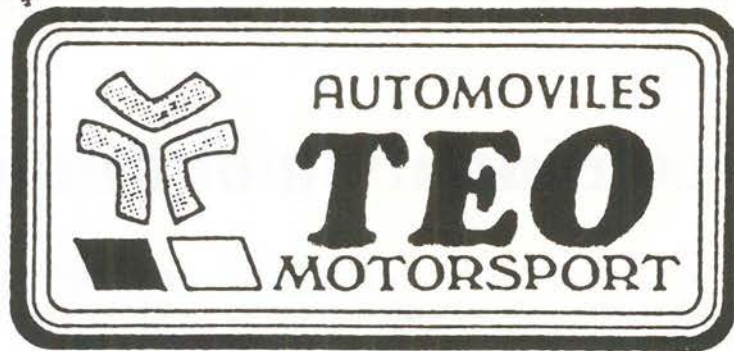

NO COMPRE UN AUTOMOVIL DE IMPORTACION
SIN ANTES VISITARNOS

200 AUTOMOVILES SEMI-NUEVOS

12 meses de garantía por escrito, piezas y mano
de obra, y se puede pasar en servicios oficiales.

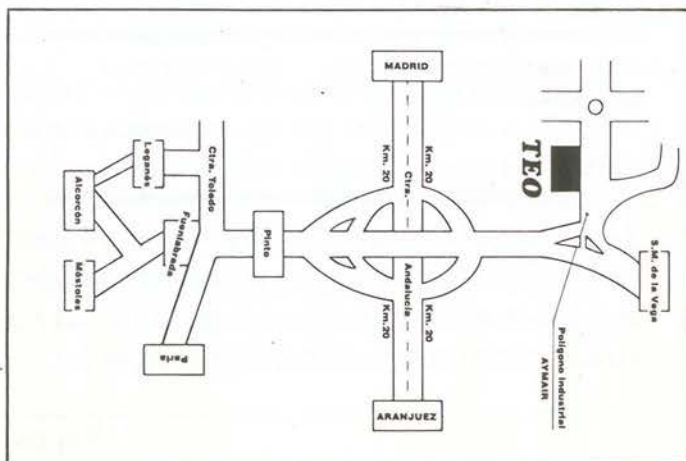
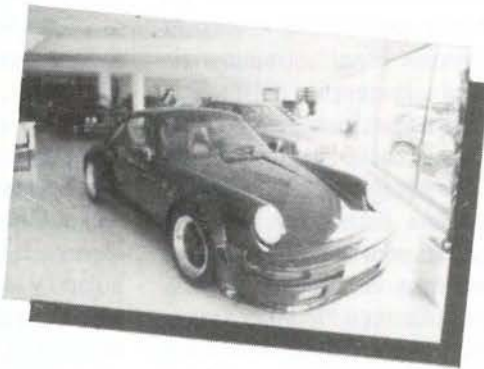

VOLVO



**POLIGONO INDUSTRIAL AYMAR,
PARCELA C-3
SAN MARTIN DE LA VEGA (MADRID)**
Telfs. (91) 691 34 47
691 30 47
691 56 86

Música

Qué ha pasado con el pasado

El 89 ha sido un año pleno de acontecimientos musicales, como la vuelta de los Who al escenario, el nuevo Lp de Rolling Stones... Y en España, un grupo que ya se había ganado un buen número de seguidores entre los admiradores del tupé, ha vuelto a la carga después de dos años sin disco en el mercado. Ellos son **La Frontera**, rockeros de tronío y estudiantes de la Facultad de CC de la Información, por más señas. **Rosa de los Vientos** es el nombre del Lp que nos los ha devuelto a la vida. Pero -como esto es una crítica,

voy a criticar-, su vuelta no demuestra que en este tiempo se hayan aclarado sus ideas, más bien se han enturbiado. Si en sus anteriores discos existía una línea a seguir apreciable en todas sus composiciones, en este no se sabe muy bien por donde van. Tres o cuatro temas se salvan de la quema, porque los demás no suponen más que una decepción. La elección del single ha sido acertada, porque **El Límite** es, con mucho, lo mejor del disco. ■

S.G.

Maiz
y
Palomitas



A partir de esta semana TVE nos ofrece un nuevo ciclo dedicado a un actor, una serie de películas de **Montgomery Clift**, el ángel caído de Hollywood. Monty Clift encarnó al mito en progresiva autodestrucción; de admirado por ellos y ellas pasó a la espiral de las drogas y el alcohol hasta su misteriosa "muerte natural". Su rostro fue fiel espejo del deterioro físico y espiritual que sufrió. Del teatro pasó al cine, iniciándose muy joven en "**Río Rojo**" con **John Wayne**, película que tendremos oportunidad de ver en el ciclo. Posteriormente emprenderá una carrera meteórica que le llevará a colaborar con **Humphrey Bogart**, **Marlon Brando**, **Elizabeth Taylor**, una de sus mejores amigas, y prestigiosos directores como **Howard Hawks**, **William Wyler**, **John Huston** o **Mankiewicz**. Estuvo dos veces a punto de lograr el Oscar en 1948 por "**Ángeles perdidos**" y en 1961 por "**Vencedores y vencidos**", pero ambas veces se le fue de las manos al igual que se le fue la salud a partir del grave accidente sufrido en 1956.

Comenzó entonces la autodestrucción de uno de los mejores actores del cine, de aquellos a los que les sobra el diálogo porque llevan el arte en la mirada. ■

E.G.

Agenda

La Casa de Andalucía de Getafe ha organizado el **III Certamen de Poesía** en las modalidades *Adulto e Infantil*. El plazo de admisión de obras finalizará el día 19 de noviembre, a las 14 horas. Los premios oscilarán entre las 25.000 y 10.000 pts., para el 1º y 2º respectivamente en la modalidad de adultos, y serán de 12.000 y 6.0000 pts. en la modalidad infantil.

La Casa de Andalucía en Pinto organiza el **Primer concurso de cante flamenco "Villa de Pinto"**, para todos los aficionados de ambos sexos, en las modalidades y estilos de tonás, seguiriyas, soleares, tangos o tientos, cañas o polos, bulerías, cantifías, malagueñas, granainas, cantes de Levante, peteneras, fandangos, rondañas y bamberas.

La mencionada Casa de Andalucía recibirá en su sede al Grupo de Baile **Blanca Paloma**, de Getafe que actuará el día 21 de octubre a las 20,00 horas.

José Raúl Díaz Viera, popularmente conocido como "**El Canario**", acaba de lanzar un nuevo libro que viene a engrosar su vasta producción. El libro se titula **EL ISLEÑO CORRIENDO**, y el autor presenta de forma novelada la historia de una gran romance amoroso.

Libros

Y a mi sobrino Albert...

El título completo es "**Y a mi sobrino Albert le dejo la isla que le ganó a Fatty Hagan en una partida de póquer**". El nombre del autor también es engañoso ya que **David Forrest** es la unión de **David Eliades** y **Robert Forrest**, un periodista y un editor ingleses.

A partir de qué, la narración, la novela, con ser una inversión, es más real que el título o el autor.

Este libro se publicó por primera vez en 1.969 y denota los acontecimientos mundiales de la época. Pero se trata en clave de humor y uno puede reflexionar sobre los rusos y los yanquis entre sonrisa y sonrisa con ese humor inglés, tan irónico y bien comercializado.

La historia, más o menos, trata de un pequeño montículo entre Gran Bretaña y Francia en el Canal de la Mancha, propiedad por herencia de un joven; repentinamente un barco accidenta en dicho peñasco y desata una crisis internacional saldada con la compra de la mitad de la isla por los rusos y la otra mitad por los americanos, a partir de ahí todo es posible, ¿no? ■

Miguel Martín

Carretero se la juega en las Ventas

Manolo desaparece, ha roto con Triguero

El próximo día 22 de Octubre es una fecha importante, yo diría que muy importante, para José Antonio Carretero; torea la última corrida de la temporada de las Ventas. Tras una temporada anodina, el torero de Madrid dejos afincado en Getafe, tiene que jugarse-la. De este festejo puede depender su futuro como matador. Pero, ¿tan importante es para José Antonio esa corrida, la última de la temporada en Madrid? Para este crítico no es que sea importante, sino es que es trascendental.

Carretero es un diestro que cae bien en la casa Choperera y esto se demuestra por las muchas oportunidades que el bueno de Manolo Choperera le ha dado en Las Ventas. No crea, querido lector, que D. Manuel se porta como se ha portado con Carretero con todos los toreros que empiezan. Lo más normal es que torear una vez y se olviden de ellos. Yo conozco pocos casos, por no decir ninguno, que tras fracasar en las Ventas, se le ha dado otra oportunidad, y menos en la misma temporada. Pues a Carretero esta temporada le van a dar dos oportunidades, dos.

¿Es justo dar a Carretero esta segunda oportunidad? No quiero entrar si es justo o no; para algunos lo será para otros no lo será. Lo que tiene que hacer Carretero es aprovechar definitivamente esta oportunidad, él sabe bien que puede ser la última que le dan en Madrid tan fácilmente y esto puede ocurrir si no sale como empresa Madrid Toros S.A. Un torero que haga la temporada de Carretero este año no dura tres temporadas seguidas. Pero no dura porque él mismo se cansa, se desanima, pierde la ilusión, etc.

Yo no quiero dar consejos, pues esa no es mi misión, además creo que él tendrá personas



de confianza que le asesoran. Pero, sin que sirva de precedente, me voy a atrever a darle uno: José Antonio, ¿recuerdas el primer año de alternativa? Seguro que sí. ¿Recuerdas una corrida en Las Ventas, en San Isidro? ¿recuerdas que te tiraron para atrás un toro por cojo? ¿Recuerdas como torearas? Pues yo, Julian Zarzosa, si recuerdo esa corrida, pero sólo recuerdo de ella tu faena a ese toro. Un toro terrorífico. Un buen aficionado sabe que cuando se usa para los toros de Isaias y Tulio la palabra terrorífico, esto conlleva: pitones que meten miedo hasta en las andanadas, toros que no se dejan torear, toros tobilleros y demás características que pueden

llevar al torero a la enfermería en cuanto se descuide. En ese día, ví a un Carretero bullidor, con ganas, valiente; en resumen, jugándose la vida.

Ten por seguro, José Antonio, que puedes ser la fecha de tu despegue definitivo. Tú sabes torear como para estar anunciado en la mayoría de las ferias de esta "piel de toro". No te puedes conformar con torear en plazas de pueblo, porque eso sólo dura un corto tiempo y luego viene lo que tú sabes o, por lo menos, lo que me imagino que tus mentores te dirán todos los días.

Todo nuestro apoyo, el de la afición de Getafe, estará ese día contigo. Todos tenemos que ir para ver salir a nuestro José Antonio camino de Alcalá.

Porque lo que no puede ser es que te canten eso que dice "...para que te metes si no sabes torear...", después de tu actuación. Lo que te tienen que cantar es esa otra que le cantan al maestro Marcial.

"Carretero, eres el más grande".

Suerte, maestro, que además la necesitas, y mucho" ■

Manolo, ¿dónde estás?

Manolo no está en Getafe, en su Getafe. Parece ser que ha roto con su apoderado Felipe Triguero. Según he podido saber, de fuentes bien informadas, la ruptura viene por el enfado de Manolo por no tomar la alternativa este año. Manolo se cree engañado. No quiero entrar más en profundidad hasta conocer los motivos de esta inesperada separación, por boca de sus protagonistas. ■

Julian Zarzosa

Materiales de Construcción **CORTES**

**AZULEJOS - PAVIMENTOS
EL GRES más BARATO**

EXPOSICION Y VENTA:

**Reina Victoria, 18
Teléf. 698 23 80**

- P A R L A (Madrid) -

**Macarena, 21
Teléf. 699 50 50**

GETAFE EXPRES

LA PUBLICIDAD NO ES
CUESTION DE SUERTE,
SINO DE IMAGEN,
IMPACTO.....



GETAFE EXPRES

Aplica estos factores correctamente.

¡¡Aprovechese de una publicidad
eficaz!!

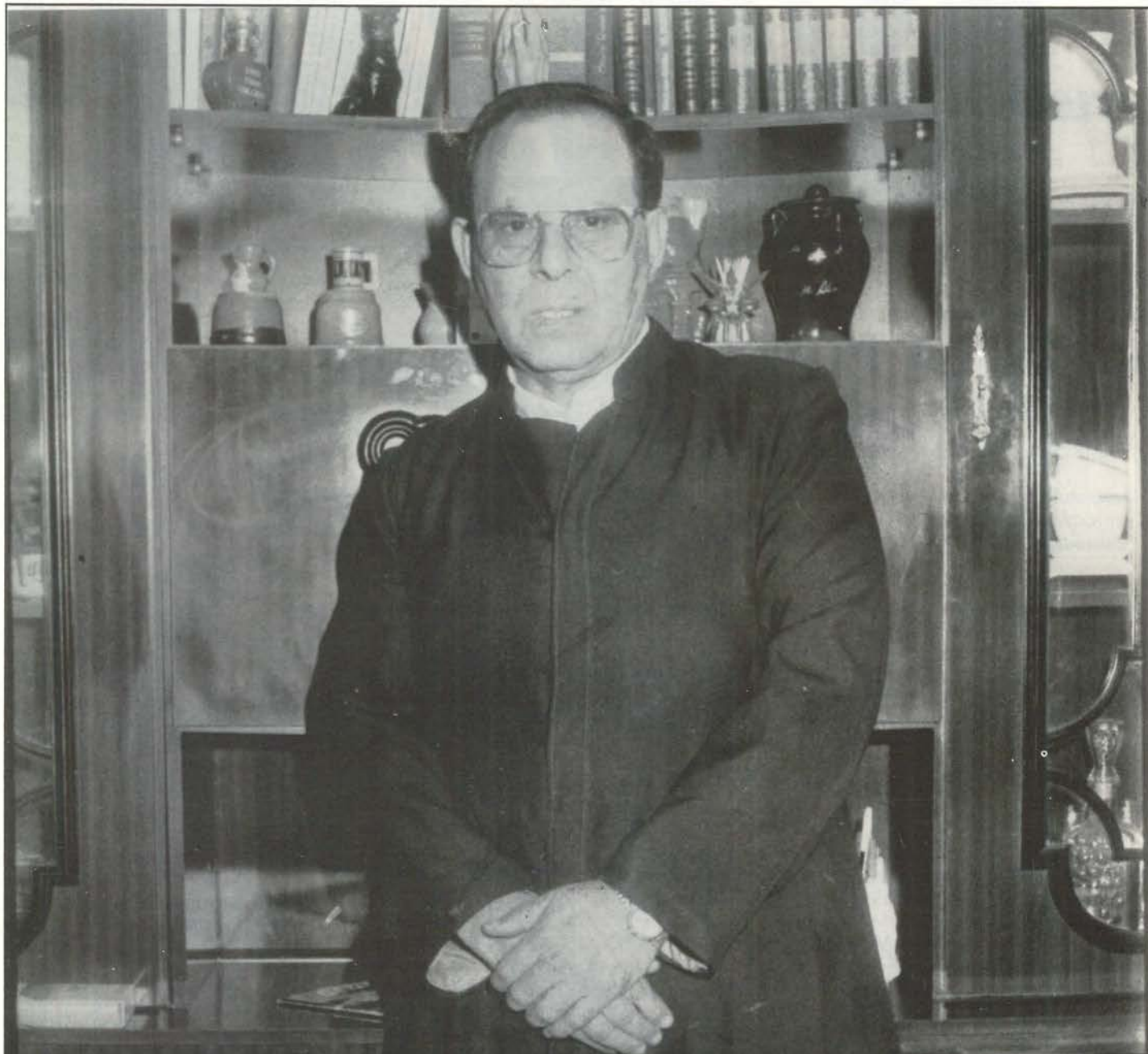

Luis Casanova

La constancia de la Fe

Hace algo más de una semana, don Luis abandonó la iglesia de la Magdalena tras diecinueve años de impartir lecciones de Fe y esperanza a sus feligreses. El es sencillamente un hombre campechano, con un corazón tan grande como sus dotes para la oratoria. Fue, sin duda, el hombre que guió las ilusiones de muchos getafenses y que ahora comparte, con nosotros, un lugar para el recuerdo.

Es un apasionado del encanto de los niños, a los que gusta de inculcar la doctrina católica a través del contacto y el afecto



Don Luis nació un mes de febrero del año 1.931 en Beniel, pueblo de raíces árabes de la provincia de Murcia. De familia humilde y numerosa, asegura haber adquirido un compromiso con la vida desde los primeros años de su infancia, dando testimonio de una sociedad que se encontraba entonces en la más triste miseria. Cree confiar más en la fe de nuestros días que en la de aquellos tiempos, porque hoy la lucha es más dura y la Iglesia se yergue como un *"contrapeso para la vida"*. Para él, los sacerdotes de hoy *"ya están de vuelta"*, pero reconoce la escasez de éstos, la cual bien podría traducirse en términos de pobreza. Le gusta llamar a cada cosa por su nombre y no escatima palabras a la hora de poner calificativos; se considera progresista, pero no "progre" y se autodefine como un *"cura moderno, pero con prudencia"*. Quizás hayan sido la combinación de esos dos rasgos de su carácter los que le han permitido ampliar su estancia en la Magdalena, ganándose la confianza de todos aquellos que han llegado a él envueltos en la duda. Es un apasionado del encanto de los niños, a los que gusta de inculcar la doctrina católica a través del contacto y el afecto. Las críticas -unas veces más duras que otras- le han hecho afianzarse en su camino y, como él mismo reconoce, *"mejorar y andar con pies de plomo"*. Dedicado plenamente y sin ambición a la Iglesia, asegura -con tristeza- dejar un tercio de su vida en Getafe, y siente no tener otra opción que abandonar la parroquia. Cree haber llegado al corazón de todos los que le han seguido y haber sido partícipe del entusiasmo y la aportación que muchos de sus feligreses han hecho a la Magdalena. Esta es, para don Luis, importante, ya que sin ella sería imposible sacar adelante la infraestructura de la iglesia. *"El signo más seguro de que una comunidad te acepta es cuando la comprensión llega al bolsillo"*.

No realizó sus estudios en Madrid, pero pertenece a la diócesis de la capital. El Ba-

chillerato lo llevó a cabo en Valencia y sus recuerdos de aquellos años se traducen en una especial admiración por la gastronomía, decantando sus gustos culinarios hacia la paella. Antes de llegar a la Magdalena fue coadjutor en dos parroquias, la de San Blas y la de Villaverde Bajo, y su primera experiencia como párroco fue en Cenicientos. Como hombre, le gusta ahondar en lo más profundo de los sentimientos; como sacerdote, prefiere la "fe difícil" -cita a Santa Teresa- por ser más complejo el camino que lleva a ella.

La Magdalena, signo emblemático de la ciudad

Llegó en el 71, y seis años más tarde moría el párroco don Rafael, quien depositó en él *"confianza y conocimiento"*. En el 79 tuvieron lugar de su mano los primeros cambios en la parroquia; se adquirieron nuevos bancos y reestructuraron imágenes y vidrieras, acomodando todo ello al conjunto escultórico del templo. El ayuntamiento donó, hace

algún tiempo, un equipo de megafonía, valorado en casi medio millón de pesetas, y que es el que actualmente da sonoridad a la iglesia.

Don Luis reconoce que la Magdalena es una parroquia pobre, y el dinero que consiguen para sufragar los gastos -procedente la mayoría de la celebración de ceremonias- no da para mucho, pero él sigue insistiendo en su ánimo por ayudar a fomentar la riqueza de espíritu de los hombres. *"Hay ricos que son pobres, y pobres que son ricos"*. Con la confianza que le caracteriza, afirma que mucha gente de Getafe tiene *"la gran virtud de hacer sentir lo que sienten"*, y ese sentimiento es una devota admiración por la patrona de los getafenses, la Virgen de los Angeles.

"La Iglesia, como jerarquía piramidal, es insobornable; en ella no caben ni democracias ni nada". Con esta frase, don Luis cierra el capítulo de la intransigencia que durante siglos ha sido el pilar del estamento eclesástico. Con respecto a ciertas cuestiones planteadas por la iglesia, mantiene una postura prudente, siempre dentro de los límites que su posición le impone. Aún así, se atreve a emitir un juicio estricto sobre el tema. *"La Iglesia hace bastante poco por esta sociedad de marginados y etiquetados"*. Siempre preocupado por la participación como elemento esencial para la conquista de la fe, considera que todos aquellos que se autodefinen como *"cristianos comprometidos, deberían trabajar más por su cuenta"*.

Don Luis ha celebrado cientos de misas y casado a cientos de parejas. Sobrevive en este mundo de autarquía y constreñimiento gracias a la Palabra de Dios, que seguirá gritando al viento mientras pueda. Su nuevo destino le llevará en la misma dirección que hasta ahora, pero siempre por el camino -para unos más fácil que para otros- de la Fe.

Manuela Ortiz

"La Iglesia hace bastante poco por esta sociedad de marginados y etiquetados"

FRASES CELEBRES

"Nadie es más que otro sino hace más que otro"
Ramiro de Maeztu

"Amamos siempre a los que nos admiran, pero no siempre a los que admiramos"
La Rochefoucauld

"La adversidad tiene el don de despertar talentos que en la prosperidad hubiesen permanecido durmiendo"
Horacio

"La improvisación es la piedra de toque de la agudeza"
Molière

FARMACIAS DE GUARDIA



(la que consta en primer lugar permanece abierta durante todo el día, la segunda cierra a las 10 de la noche)

- Día 19 C/ Zaragoza, 12 y C/ Jiménez e Iglesias, 1
- Día 20 C/ Cervantes, 5 y C/ Sánchez Morate, 11
- Día 21 C/ Madrid, 48 y C/ Córdoba, 2
- Día 22 C/ Granada, 3 y C/ General Pingarrón, 9
- Día 23 Avda. de los Angeles, 9 y C/ Garcilaso, 42
- Día 24 C/ Alicante, 4 y C/ Pintor Rosales, 2
- Día 25 C/ León, 6 y C/ Maestro Bretón, 19

TELEFONOS DE INTERES

- Ayuntamiento: 695-03-04
- Policía Nacional: 695-80-44
- Policía Municipal: 681-33-62
- Protección Civil: 682-19-12
- Bomberos: 696-07-08
- Correos y Telégrafos: 695-47-17
- Juzgado nº1: 682-98-17
- Juzgado nº2: 682-03-13
- RENFE: 695-82-94
- Autobuses Urb. del SUR: 695-24-70

CRUCIGRAMA

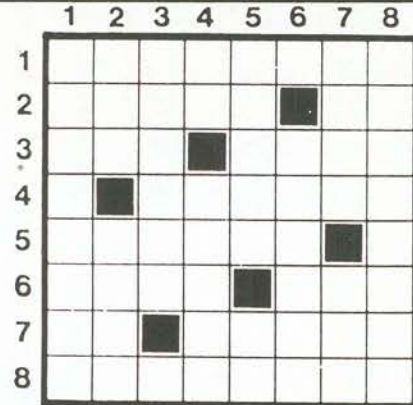

HORIZONTALES.—1: Echar témpanos a las colmenas. 2: Que niegan la existencia de Dios. Matrícula de León. 3: Hogar. Hembras de los osos. 4: La cama grande. 5: Hacer un drenaje. 6: Bahía, enseñada. Pronombre demostrativo, femenino. 7: Asociación de Pilotos (siglas). Poseed. 8: Desafiadora.

VERTICALES.—1: Agujerear. 2: Nombre de letra griega. Tabaco en polvo. 3: Voluntad, arbitrio. 4: Río de Italia. Renta anual. 5: Enseña alguna cosa. Abreviatura de "editor". 6: Sosegado. 7: Alero del tejado. Ente. 8: Familiarmente, muy salada, simpática.

SOLUCION AL CRUCIGRAMA DEL Nº ANTERIOR

HORIZONTALES: 1. Beatriz.-2. Casta. Rol.-3. I. Tila. Ol.-4. Mecano. A.-5. Tifón. Sin.-6. Acá. Te. nU.-7. Pandero. R.-8. A. Id. Aeta.9. Madonna.

VERTICALES: 1. Cl. Tapa.-2. Ba. Mica. M.-3. Estefanía.-4. Atico. Ddd.-5. Talante. O.-6. R. An. Eran.-7. Ir. Os. oeN.-8. Zoo. In. Ta.-9. Llanura.

SOLUCION A LA SOPA DE LETRAS



Localizar los nombres de diez adornos femeninos



CENTRO MEDICO "MABHAKTI"

(EL SISTEMA DE TRATAMIENTO MAS COMPLETO DE LA MEDICINA ORIENTAL)

ACUPUNTURA, MASAJE MEDICO Y DEPORTIVO, MEDICINA NATURAL, HOMEOPATIA, REHABILITACION, OBESIDAD, TRATAMIENTOS PREVENTIVOS DE LA VEJEZ, MACROBIOTICA, SEXOLOGIA, RECUPERACION FISICA, PREPARACION AL PARTO SIN DOLOR, CON EL MAS MODERNO Y EFICAZ DIAGNOSTICO ELECTRONICO DE LA MEDICINA ORIENTAL Y EL METODO MAS COMPLETO DE ADELGAZAMIENTO.

Avda. Gibraltar, 2, 1º B GETAFE

PREVIA PETICION DE HORA AL 681 93 19

En la zona Sur

SU HIPER

Muy cerca de Vd.

Abierto
de Lunes a Sábado,
de 10 a 22 horas.
Parking.

HIPERMERCADO
ALCAMPO
Fulminamos los precios.

GETAFE 3
Centro Comercial
Sector III



MISTER BLACK: *Jueves, viernes, sábado y domingo tarde
Avda. Juan de la Cierva, 30 (Getafe)*



ALIEN: *Viernes tarde,
Sábado y domingo tarde y noche
C/ Castillejos, 25 (Fueblabrada)*