

# GETAFE

## EXPRES

Director: Gustavo Jerez Alarnes

Número 50 - 12 de octubre de 1.989

30 ptas

Semanario Informativo

# LA SALUD... ¿ES LO QUE IMPORTA?



**Pedro Castro presenta  
el nuevo Plan de la Vivienda**

**Matilde Fernández dió plantón**

**La Ministra de Asuntos Sociales suspendió  
a última hora su visita a Getafe y no acudió  
al acto de inauguración del Centro de la 3ª Edad**

# GRUPO DOCA

INDUSTRIAS DE MECANIZADO RECTIFICADO CROMADO DURO

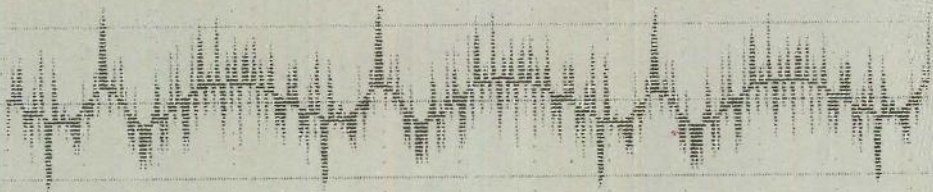

## POLEMICA SANITARIA

La sanidad es una de las áreas sociales que más se expone a la polémica y la provoca. En Getafe este hecho se ha visto acentuado al darse un hecho excepcional que se podría calificar de "extraordinario", la inversión de una década para la finalización del Hospital está provocando que el problema se agudice.

(pags. 15-16)



## AL ASALTO DE UNA VIVIENDA

Con la presentación por parte de Pedro Castro del nuevo Plan de la Vivienda, se ha iniciado la carrera hacia la construcción y adquisiciones de vivienda. Todo ello ocurre cuando el Ayuntamiento aún no dispone de suelo para construir al no alcanzar un acuerdo con los propietarios. En mayo se tiene previsto que las cooperativas comiencen a hacer las adjudicaciones.

(pag. 25)

## MATILDE FERNANDEZ Y RODRIGUEZ IBARRA DIERON PLANTON

La Ministra de Asuntos Sociales, Matilde Fernández, y el presidente de la Comunidad Autónoma Extremeña, Rodríguez Ibarra, cancelaron a última hora sus respectivas visitas a Getafe. De esta forma, Matilde Fernández no acudió a la inauguración del Centro de la 3ª Edad del Sector III y Rodríguez Ibarra hizo lo propio con el inicio de la Feria *Extremadura enclave 92*.

(pag. 13)

## GETAFE EXPRES Y UN AÑO DE INFORMACION

La salida a la luz pública del número 50 de *GETAFE EXPRES* coincide con el primer cumpleaños de la II época de este semanario que, a pesar de su juventud, ha logrado ocupar un lugar de privilegio en el amplio espectro informativo de nuestra localidad. La pluralidad y honestidad informativa ha tenido un eco positivo entre los lectores de Getafe.

(pags. 18-19)

I N D I C E	
Editorial	5
Desde la Tarima	7
Su turno	9
¡Qué país!	11
Local	13-25
Reportaje	15-17
Entrevista	22-23
Pueblos	26
Deportes	29-33
Economía	36-37
Agenda Económica	39
Entrevista	40-41
Agenda cultural	43
Toros	44
Estilo Expres	46-47
Publi reportaje	49
Ocio	50

# HONTANAR AUTO



## SERVICIO OFICIAL LANCIA

¡¡ POR FIN LANCIA EN GETAFE !!

A TRAVÉS DE HONTANAR-AUTO SERVICIO OFICIAL LANCIA. NOS SENTIREMOS MUY ORGULLOSOS DE MOSTRARLE LA CALIDAD ITALIANA DE LA MARCA. Y SUS PRECIOS, MUY POR DEBAJO DE LO QUE UD. PIENSA. NO LO DUDE, VISITENOS

c/ barco, nº 1

getafe



6964635

## Informática

# NOBEL

### INFORMATICA

\* CURSOS DE FORMACION

- Programador de Aplicaciones
- Secretariado Informático
- Técnico en Ofimática

\* CURSOS MONOGRAFICOS

- Basic
- Cobol
- R. P. G.
- Pascal
- Fortram

\* USUARIOS

- Tratamiento de textos
- Base de datos
- Lotus
- Symphony
- Open Access
- Autocad

### INGLES

\* METODO INTERDIRECT  
Y AUDIO VISUAL

\* GRUPOS REDUCIDOS

\* PREPARACION PARA LA  
ESCUELA OFICIAL  
DE IDIOMAS

INFORMACION Y RESERVAS: C/ MADRID 20 - Telf. 681 05 12

**GETAFE**  
EXPRES

Director  
Gustavo Jerez  
Subdirector  
Raul Castillo  
Jefe de Redacción  
Soledad Galiana

Redacción: José Luis Corrochano, Esther García, Miguel Martín, Guillermina Morata, Victor Manuel Muñoz, Manuela Ortiz  
Colaboradores: Andrés Díez, Marcial Donado, José Antonio Jiménez, Julian Zarzosa.

Diseño y Montaje  
M<sup>a</sup> Angeles G. Cubas  
Fotografía  
Miguel Martín  
Humor  
Jesús Ramos

Directora  
de Marketing  
M<sup>a</sup> Fe Moreno

Edita:  
Grupo Triangulo S.A.  
Dirección para todos  
los servicios:  
C/ Cuestas Bajas, 11-1<sup>o</sup>  
28901 Getafe (Madrid).  
Teléfono: 682 58 64  
Depósito legal:  
M.41.151-1987

SU TURNO



682 58 64

# Salud y Política

La "guerra sanitaria" se ha endurecido a raíz de las jornadas organizadas por el sindicato CC.OO.: Durante el transcurso de éstas se han denunciado las malas condiciones sanitarias que rodean a Getafe. El INSALUD se ha apresurado a salir del paso de tales acusaciones, desmintiéndolas en unos casos y justificándolas en otros. Hablar de la sanidad (ya sea pública, ya privada) es pisar sobre mojado. Las continuas denuncias públicas que diariamente se difunden en los distintos medios de comunicación de ámbito nacional ponen de relieve una situación poco menos que tercermundista. Y no precisamente por el aspecto humano, los médicos, generalizando, se encuentran en una situación de la que "también" son víctimas: largas colas de espera, escasez de camas, ausencia de medios, masificación de los hospitales...; estas características son las que alejan a nuestro país

del ámbito del mundo desarrollado. Los habitantes de Getafe sufren esta situación porque esta localidad no es una Andorra céntrica. Las deficiencias enumeradas son un mal endémico general. Decir que la actuación sanitaria a nivel local roza la perfección podría rozar lo absurdo por exagerado. Pero resulta evidente que la situación global (a nivel nacional) repercute directamente en un nivel local. A pesar de que se creen más centros sanitarios, se mejore la planificación -todo lo cual es obligación del correspondiente gobierno municipal en cuanto que supone una mejora-, etc., los ciudadanos de Getafe seguirán sufriendo la lamentable situación por la que atraviesa el 12 de Octubre y quejándose por el dichoso traslado al Hospital Central de Cruz Roja. Situaciones que se podrán comenzar a solucionar cuando la construcción de un hospital no sea cuestión de lustros. ■



# Todo sobre 4 ruedas.

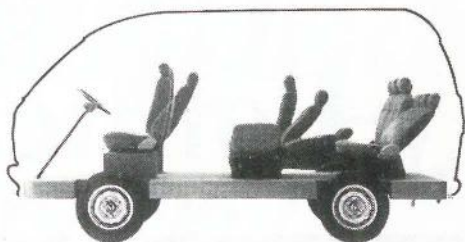

*El espacio*



*Las vacaciones*



*Los negocios*



*Los amigos*



*Los niños*



*La comodidad*



**DESCUENTOS  
DEL 2%  
A NUESTROS  
LECTORES**



Es el único vehículo para llevar todo tipo de vida.  
Una, para todo: La Vanette es el coche total, con lo mejor  
de los turismos y con todo el espacio y la comodidad del mundo.

Por todo esto, y por la calidad y tecnología Nissan, la Vanette  
es la más vendida en su clase.

Más de 600 puntos a su servicio en toda España.

Nissan Vanette.



## **SAN MARCOS MOTOR, S.A.**

POLIGONO INDUSTRIAL «SAN MARCOS»  
CALLE MARCONI

TELEF. 682 42 62  
28906 GETAFE (MADRID)

Desde  
la tarima

## 39 Congreso

La Juventud Obrera Cristiana de España (JOC-E) vamos a celebrar nuestro 39 Congreso Estatal en Santander del 12 al 15 de octubre. Asistirán setenta delegados representantes de cada una de las ciudades y pueblos de España, donde la JOC-E está presente. Así mismo, tendremos la presencia de una delegación de la JOC- Internacional, compuesta por Moses Cloete, miembro del secretariado Internacional y María Zwichelhüder, miembro del secretariado de la JOC de Europa.

Este 39 congreso será una recogida y confrontación de todo el análisis realizado desde los propios jóvenes, a través de la acción realizada hemos ido descubriendo y opinando sobre nuestros propios problemas y detectando las causas que los provocan, así como posibles alternativas que podemos ir viviendo. El análisis recoge cómo vivimos los jóvenes en los barrios, la falta de alternativas no consumistas, el deterioro que están sufriendo nuestros barrios en relación al medio ambiente, falta de comunicación y relación entre los vecinos, la no existencia de lugares de encuentro, la carestía y carencia de viviendas para jóvenes, así como la falta de concesión de subvenciones para el desarrollo del asociacionismo juvenil. Así mismo, recoge la realidad actual de la enseñanza con su alto nivel de fracaso escolar, la falta de voluntad para llevar adelante una reforma de la enseñanza, igualitaria y de calidad, y toda la visión de los estudiantes sobre la falta de una participación real en los centros, la discriminación y selección que se produce con los exámenes, así como el desfase que sigue existiendo entre lo que se es-

***El análisis recoge cómo vivimos los jóvenes en los barrios, la falta de alternativas no consumistas, el deterioro que están sufriendo nuestros barrios en relación al medio ambiente, falta de comunicación y relación entre los vecinos***

tudia y la realidad laboral o de desempleo que después nos toca vivir. Otro apartado del documento de análisis es el referido a la situación laboral de los jóvenes, caracterizada por una tendencia continua hacia la erosión de la seguridad del empleo (ampliación de las posibilidades de despido justificado), flexibilización del empleo a través de los contratos temporales, deterioro general de las condiciones de trabajo y fuerte aumento de la economía sumergida. Lo que nos está llevando a un gran número de jóvenes a la "provisionalidad" como norma. Gran parte de la población juvenil nos vemos abocada, bien al desempleo de larga duración o bien a una inestabilidad laboral continua. También se recoge la realidad de las empleadas de hogar: aislamiento, bajos salarios, discriminación con el resto de los trabajadores en cuanto a derechos se refiere. Otras realidades analizadas por los propios jóvenes son la vida en familia, en la sociedad, la drogadicción, la delincuencia, la música, etc.

Otro cometido de este 39 Congreso será la evaluación de las acciones

que estamos desarrollando en los distintos ambientes donde estamos presentes, tales como la organización de los parados a través de asociaciones juveniles contra el paro, la información y el asesoramiento de cara a un posible empleo, el fomento de la economía social y el auto-empleo, la formación, etc. En los barrios, la generación de un tejido social que de alternativas a las necesidades que de éste van surgiendo. En la enseñanza, la participación activa de los estudiantes a través de asociaciones que hemos puesto en marcha, donde nos planteamos la calidad de la enseñanza. Y todas las experiencias llevadas a cabo por militantes de la JOC-E con acción con jóvenes.

Otro bloque de trabajo del 39 congreso girará en torno a la vida interna de la organización: la economía; la revista "Jóvenes", que edita la JOC-E; la iniciación de jóvenes a la JOC-E, la acción común, formación...

Y, por último, señalar que en este Congreso, otro tema que estará también presente, será nuestra participación en un congreso Europeo de Jóvenes, organizado por la JOC Europea, que tendrá lugar del 24 al 27 de Mayo en Bélgica, donde participaremos jóvenes de distintos países europeos y será una expresión de la acción que realizamos la JOC en distintos países. en el proceso de preparación del Congreso Europeo estamos elaborando un manifiesto con reivindicaciones que hacemos a los distintos gobiernos y al parlamento Europeo, de cara a la realidad que vivimos los jóvenes trabajadores.

Esperamos que este congreso sea un paso hacia delante en la construcción de una sociedad más humana y justa. ■

Juventud Obrera Cristiana de España

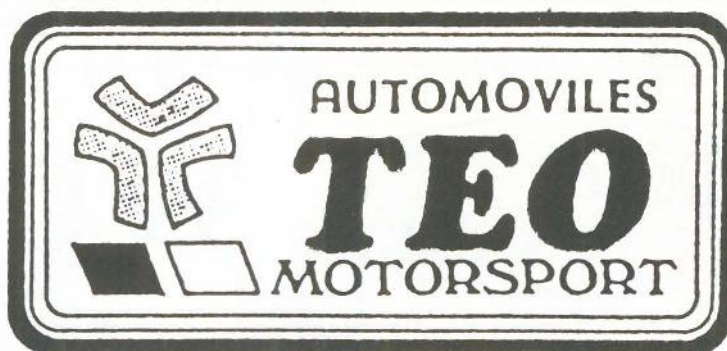

NO COMPRE UN AUTOMOVIL DE IMPORTACION  
SIN ANTES VISITARNOS

**200** AUTOMOVILES SEMI-NUEVOS

12 meses de garantía por escrito, piezas y mano  
de obra, y se puede pasar en servicios oficiales.

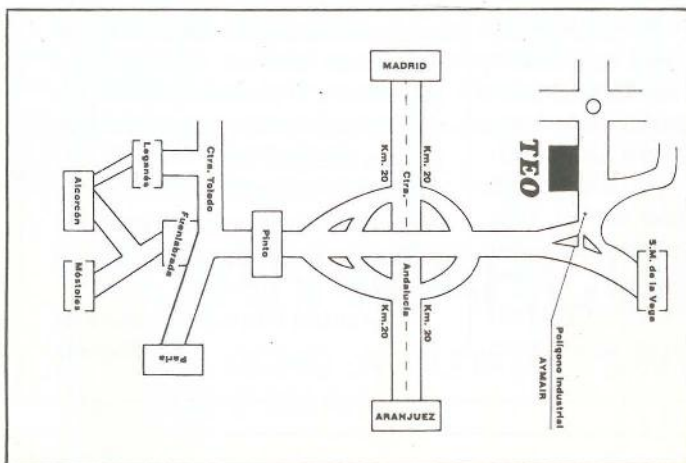
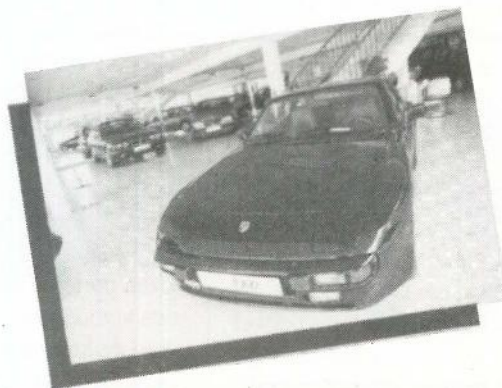
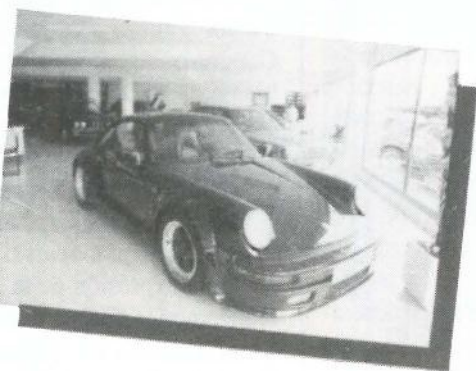
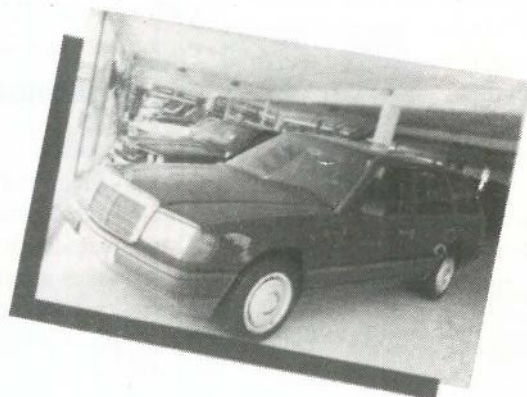

VOLVO



**POLIGONO INDUSTRIAL AYMAR,  
PARCELA C-3  
SAN MARTIN DE LA VEGA (MADRID)**  
Telfs. (91) 691 34 47  
691 30 47  
691 56 86



## EXPONGA SUS QUEJAS

Los textos destinados a esta sección no podrán exceder de 30 líneas mecanografiadas y deberá adjuntarse el nº del D.N.I., si lo prefieren podrán hacer las consultas por teléfono todos los martes de 11 a 12,30 llamando por teléfono.



### Sin agua

Como siempre, los actuales gobernantes de nuestro municipio se apresuran a buscar culpables en tiempos pasados y a

poner excusas, sacudiéndose el peso de la responsabilidad.

Si las cañerías siguen rompiéndose (pero cada día con más intensidad) es por culpa, dicen, de que no se preocuparon los anteriores gobernantes de Getafe de canalizar adecuadamente los conductos que transportan el agua hasta nuestros hogares. No digo, porque seguramente sea cierto, que esa afirmación no se ajuste a la realidad. Pero no me parece una excusa que excluya de responsabilidades. ¿Por qué no explican a los ciudadanos el porqué de que no se haya puesto remedio ya a esa situación? Tiempo ha habido, y es lógico que con el paso de este las cosas vayan quedando anticuadas.

En mi casa estamos sufriendo últimamente con desgraciada continuidad las roturas de cañerías, lo cual nos impide disponer de agua durante un tiempo que siempre se hace eterno.

No vale que se quiten las culpas de encima, es un problema o, al menos, un incordio para los ciudadanos que lo tengan que sufrir y hay que solucionarlo.

Si las antiguas instalaciones se han quedado anticuadas habrá que hacer otras nuevas, y hacerlas con la previsión suficiente como para que no ocurra lo mismo. Para que dentro de 10 años los nuevos gobernantes no puedan decir lo de siempre, porque de otra forma vamos a entrar, una vez más, en el vicioso círculo que traza la política y que perjudica a los que tenían que beneficiarse de ella.

Espero que las buenas intenciones se traduzcan en hechos y confié que quienes pueden



poner remedio a esta serie de deficiencias lo harán basándose en criterios de servicio al ciudadano y dejando para otras ocasiones el vocabulario político.■

Bartolomé Huertas

### Parroquia de Santa María Magdalena Getafe

Queridos feligreses:

Al dirigiros la última carta como párroco, después de más de 18 años con vosotros, se me agolpan en la mente y el corazón tantos recuerdos y experiencias vividas en la parroquia que ahora voy a dejar. Quiero, pues, con estas sencillas letras, deciros adiós.

Bien sabéis que me he sentido a gusto aún en medio de las dificultades que, entre todos, hemos ido solucionando. He tratado de ser un getafense más, próximo a todos, a los niños y jóvenes, a los ancianos y mujeres y hombres de la comunidad cristiana. A todos les devuelvo mi afecto y respeto. De todos he aprendido y les doy las gracias.

Y si alguno se siente ofendido, acepte mi disculpa.

Hace algún tiempo, el señor Cardenal me manifestó su deseo de encomendarme una parroquia que se estaba construyendo, la Virgen de los Remedios, en la zona del Puente de Toledo (Antonio López). Las obras están a punto de concluirse, por ello, debo incorporarme al nuevo destino. La tarea del sacerdote es servir a donde le indique el Obispo y, no sin profunda nostalgia, he de poner punto final a este tercio largo de mi vida gastado entre vosotros, a quienes llevaré en el corazón.

El próximo domingo, 8 de octubre, a las 12,30, será el último que esté como vuestro párroco. En todas las misas dirigiré unas palabras a quienes habeis sido feligreses míos. Dios os pague vuestras atenciones, colaboración, interés y afecto con que me habeis rodeado estos años. Recibid a quien me suceda con idéntica comprensión y estima.■

Getafe, 30-9-89.



# Materiales de Construcción CORTES

AZULEJOS - PAVIMENTOS  
EL GRES más BARATO

EXPOSICION Y VENTA:

Reina Victoria, 18

Teléf. 698 23 80

PARLA (Madrid)

Macarena, 21

Teléf. 699 50 50



# GEMOSA

C/. MADRID, 121  
28903 GETAFE

¡INFORMESE YA! **OPEL** 

DEPARTAMENTO DE VEHICULOS DE OCASION

- VEHICULOS DESDE 6 MESES
- TODAS LAS MARCAS
- GARANTIA **OPEL**
- TOTALMENTE REVISADOS (40 PUNTOS)
- SIN ENTRADA
- HASTA «60 MESES» PARA PAGAR

**REGALAMOS  
UN RADIO-CASSETTE**

(POR LA COMPRA DE CADA VEHICULO DE OCASION)

PARA CUALQUIER CONSULTA DIRIGIRSE A:  
D. RAFAEL PEREZ BUITRAGO  
DPTO. VEHICULOS DE OCASION  
TELEFONO: 681 69 12

## El "Cis" de la cuestión

Según fuentes guber-no-mentales la polémica en torno al CIS no tiene ningún sentido. Al parecer el CIS de sociológico no tiene porque tener nada (ni el nombre). El Centro de Intenciones Subliminales tiene que ejercer una labor de desconcierto para darle emoción al asunto.



De esta forma, cuando todos digan que el soe pierde la mayoría absolutista, digo absoluta, el CIS debe decir que la mantiene. Así la peña se desconcierta, dice que todos los periódicos son unos mentirosos y que encima vota a los del "soe" para que este país tenga un gobierno sólido y estable que ponga a la Thatcher en su sitio, aunque sea a costa de tener que aguantar que el Mitterrand atraiga a los mosquitos a Doñana. ■

## Novatadas estudiantiles



Justo ahora que en el ejército se empieza a actuar con severidad ante las novatadas y "los graciosillos de turno", tan peculiar manera de entenderse superior a otro se extiende a los institutos, igual o más brutaemente (si cabe) que en algunas "milis".

Los alumnos del instituto número 9 de Leganés la emprendieron a huevazos, pedradas y otra serie de simpáticas acciones con los alumnos que se han incorporado este año. Los cuales, toda vez que llegaron a estar hasta las mismísimas narices de las gracias de los "veteranos", se liarón a tortazos con estos. Fíjense que tontería, mosquearse porque te estallan huevos y piedras en la cabeza, los adolescentes de hoy día no aguantan bromas. De todas formas, es notorio que los "veteranos estudiantiles" no han realizado el servicio militar porque, de otra forma, a buen seguro que no hubieran exhibido una falta de imaginación tan absoluta. ■

## Penas y cotilleos

El cocinero del Hospital General Penitenciario ha sido suspendido de empleo y sueldo por declarar públicamente que la comida de los presos era escasa. Pensaba el pobre hombre que porque no sea militar tiene derecho a decir lo que quiera. Todo esto ocurre porque a la gente no se le explica bien que habitamos en un Estado de Derecho... de Silencio, donde el que calla otorga y el que no calla la ca... Y es que dirán los señores mandatarios que la gente es una cotilla. Si los presos

comen poco o mal o se mueren de hambre... a la gente que le importa, son ganas de hablar y de criticar. Si el ejército debe de ser profesional porque de otra forma es como si no lo tuvieramos... a la gente que le importa. Después se quejarán porque se les deja en el paro o se les arresta, cuando la ley de Regulación y Ordenación de Cotilleos y Comentarios "Salidos" de Tono es bastante explícita al respecto. ¡Qué se callen, coño! ■

### RESTAURANTE VENTA DE LAS MERCEDES

Especialidad en:

Cordero Asado  
y  
Chuletón de Avila

Ctra. de Toledo, Km.10,200 GETAFE (Madrid)  
(Junto a estación de servicio) Telef. 695 40 02

### DISCO BAR

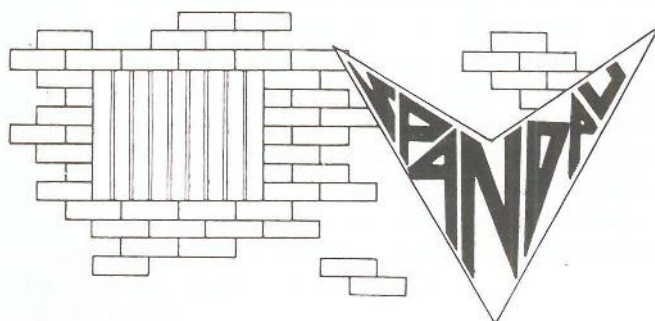

Cuestas Altas nº 6 (GETAFE)

# ***Fiat Tipo. Elegido coche del año 1989 en Europa.***



Autopista    Autovisie  
L'Equipe    Quattroruote  
Vj Bilägare    Stern  
Sunday Express Magazine

Davis-Benton & Bowles

**Concesionario Oficial:**

## **LORENZO SALCEDO, S. A.**

Ctra. de Toledo, Km. 14,500. Tel. 681 62 63. Getafe. Madrid.

ABRIMOS SABADOS Y DOMINGOS

# **F I A T**

Se inauguró la residencia para la tercera edad

## Matilde Fernández no acudió al acto inaugural

Matilde Fernández, Ministra de Asuntos Sociales, decidió a última hora no asistir a la inauguración de la residencia para ancianos del Sector III. En su lugar acudió el Director General del INSERSO (Instituto Nacional de Servicios Sociales), **Angel Rodríguez Castedo**, quien excusó a la ministra de su ausencia al estar presente en el Comité Federal Socialista perfilando el programa electoral. A su lado, presidieron el acto el Director provincial del INSERSO, **Manuel Rodríguez**, la Consejera de integración de la CAM, **Elena Vázquez**, el Alcalde de Parla, **Pedro Bermejo**, y el Alcalde de Getafe, **Pedro Castro**.



La nueva residencia de pensionistas de Getafe está situada en la **Avda. Juan Carlos I del Sector III** y ha sido construida por el INSERSO en terrenos cedidos por el Ayuntamiento. El edificio consta de dos plantas con una capacidad para 66 residentes que se alojarán en 57 habitaciones individuales y 4 habitaciones dobles. La residencia estará destinada a pensionistas que puedan valerse por sí mismos y que por circunstancias de índole económico, social o familiar no pueden permanecer en su domicilio o entorno habitual. Entre los servicios con los que contará el nuevo edificio destacan los baños geriátricos, podología y peluquería, además de todos aquellos necesarios. Algunos de estos, así como sus jardines y zonas de recreo estarán abiertos a todas las personas de la tercera edad. Según declaró **Elena Vázquez** esperan, a partir de ahora, ir cubriendo las necesidades de la población con la construcción de nuevos centros. Así se anunció un centro para minusválidos psíquicos con una capacidad de unas 150 personas y otro hogar para la tercera edad que estará ubicado en Getafe el año que viene.■

José Luis Corrochano

## EL VISOR

### Creación del departamento y museo arqueológico

Comprobada la existencia de 65 yacimientos arqueológicos en la zona de **Perales del Río**, se va a crear un departamento arqueológico compuesto por 2 arqueólogos, 1 auxiliar y el suficiente material técnico para realizar todas las excavaciones. Además, se van a empezar los trámites para la creación de un Museo Municipal, situado en el casco urbano de Getafe, donde se expondrán los descubrimientos arqueológicos. Para compensar los costes de la realización de ambos proyectos, el ayuntamiento, creará una tasa sobre el vertido que se va a extraer.■

### Las redes de alta tensión serán subterráneas

El grupo de concejales de IU, presentó una moción durante la sesión plenaria celebrada el 5 de Octubre, de modo que la Comunidad de Madrid inste a Hiberduero a realizar un estudio técnico para que el tendido eléctrico de alta tensión sea subterráneo, ya que tal y como está ahora, plantea una serie de problemas graves, como puede ser el paso de una red de alta tensión sobre el colegio Seseña Benavente, en El Bercial.■

### Nuevas demoras en la Fábrica de Harinas

Debido a la decisión de reemplazar la sala de exposiciones, que se tenía prevista, por un teatro de 800 plazas, se ha producido un nuevo retraso de 7 meses en la rehabilitación del centro cultural, situado en la antigua fábrica de harinas. Este proyecto ha sufrido ya 3 modificaciones, que han supuesto 600 millones de pesetas de la subvención que había otorgado la Comunidad de Madrid. Ahora el ayuntamiento ha aprobado la petición de una nueva subvención para la finalización de dichas obras.■

Guillermina Morata

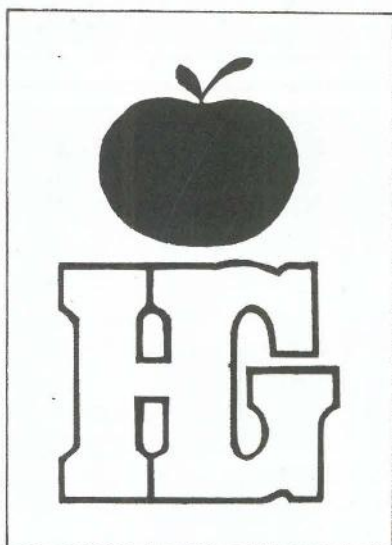

# Hiper Getafe

C/. Madrid, 117 Getafe ☎ 695 68 64

**Croissantería-Boutique-Variantes**

**Cafetería-Restaurante**

**APARCAMIENTO GRATUITO EN 1.º SOTANO**

**Nuestro objetivo:  
Una compra agradable  
con los precios de Hiper Getafe.**

**rompemos  
todos los moldes  
de precios**

**¡VEN A COMPROBARLO!**

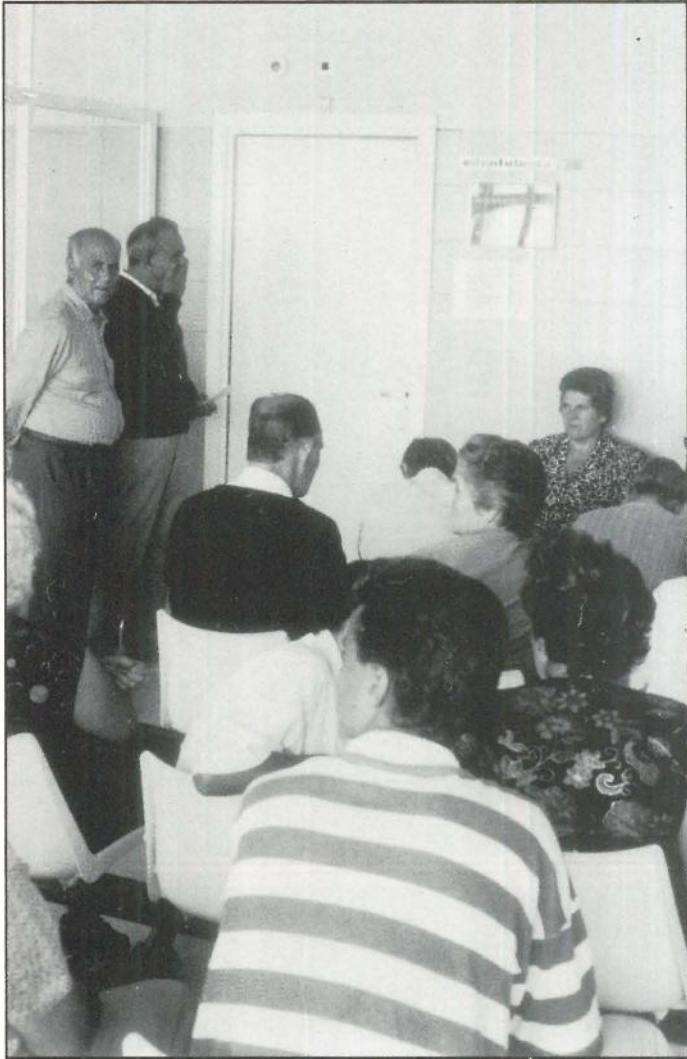

Getafe se halla incluida en la llamada Area 10 según la distribución hecha por el Ministerio de Sanidad y Consumo. Este Area comprende los pueblos de Parla, Griñón y Pinto, además de nuestra localidad. Según datos del Instituto Nacional de la Salud (INSALUD) referidos al año 1986, el total de la población era de 229,147 habitantes. La dotación sanitaria para la zona se materializa en un Hospital de Referencia -hasta ahora, el 12 de Octubre, dentro de poco el Hospital de la Cruz Roja-, dos hospitales de apoyo - E. Q. Montesa y San Rafael-, dos centros de rehabilitación, un centro de hemodiálisis y un ambulatorio de especialida-

Margaritas, San Isidro y el Sector III, que deben atender a una población actualmente superior a las 150 000 personas. Además se cuenta con un centro de atención especializada ambulatoria, el de los Angeles, y para finales del año que viene, se supone que funcionará el Hospital de Getafe. Otros datos ofrecidos por el INSALUD, y que se presentan como bastante preocupantes, se refieren a los distintos casos de enfermedades infecciosas que se han dado en nuestra localidad desde enero hasta el 16 de septiembre de este año. Ni más ni menos que 1.592 casos de varicela, 10 casos de tuberculosis respiratoria, treinta casos de infección go-

*Getafe cuenta con tres centros de Salud, repartidos en Las Margaritas, San Isidro y el Sector III, que deben atender a una población actualmente superior a las 150 000 personas. Además se cuenta con un centro de atención especializada ambulatoria, el de los Angeles*

## Salud en Getafe

# Polémica sanitaria

*Que la Sanidad es una de las áreas más descuidadas por nuestros políticos, es un eco popular, recogido por todos aquellos que deben sufrir la llegada de su número en los centros de salud o ambulatorios, o que se hallan incluidos en la lista de espera de algún hospital, o incluso para los profesionales que se encuentran inmersos en una masificación que les coarta a la hora de hacer de su labor algo más que una simple consulta con objetivo receta.*

des. Sólo esto para más de doscientos mil habitantes. En la práctica, esto se traduce en 726 camas a repartir, 8 quirófanos y 243 especialistas.

Así, a cada 10 habitantes les corresponden seis especialistas, pero hay que tener en cuenta que algunas especialidades tienden mayor índice de recurrencia, como oftalmología, traumatología..., que otras. Cada decena de personas que viven en la zona sur deben pelear por alguna de las tres camas de las que pueden disponer en los hospitales. Pero esto no es nada si hablamos de los quirófanos. Cien mil personas deben ponerse a esperar para pasar por alguno de los tres quirófanos que les corresponden.

Getafe cuenta con tres centros de Salud, repartidos en Las

nocócica, 6 casos de sífilis y 99 casos de otras enfermedades de transmisión sexual. El INSALUD ve con tranquilidad estas cifras, escudándose en que al ser la media de población joven tan alta, es normal que en Getafe se dé toda esta tipología de enfermedades.

## Jornadas sobre la Sanidad

Esta no es la opinión de Comisiones Obreras, que celebró recientemente, los días 26, 27 y 28 de septiembre de 1989, las Primeras Jornadas sobre la Situación Sanitaria en el Area 10, junto con USMR, el Sindicato de Sanidad Madrid Región y las Uniones Locales de Getafe, Parla y Pinto. El resultado fue una clara denun-

**Enfermedades infecciosas que se han dado en nuestra localidad desde enero hasta el 16 de septiembre de este año: Ni más ni menos que 1.592 casos de varicela, 10 casos de tuberculosis respiratoria, treinta casos de infección gonocócica, 6 casos de sífilis y 99 casos de otras enfermedades de transmisión sexual**

cia y crítica a la gestión sanitaria en este área por parte del INSALUD.

Desde hace ya bastantes años, funcionaban en la zona algunas coordinadoras de Salud, referidas al Hospital en Getafe y Parla. Estas jornadas tenían, en primer lugar, una función de coordinación y de información de cara a la opinión pública de la actividad de estos grupos. Se incluye además entre los objetivos, el estudio de la alternativa de CC.OO. para todo Madrid, de la división zonal del INSALUD y la Comunidad Autónoma de Madrid.

*“Los principales objetivos se han cumplido, como la participación de los usuarios, la reivindicación sobre las obras del hospital, que se centran en la previsión de plazas y en la construcción de un hospital de crónicos, para que las camas no sufran retenciones, con la previsión del suelo y financiación”*, explica Carmen Donoso, organizadora de las jornadas.

Más allá de los planes de futuro, las peticiones y reivindicaciones, se mantiene subyacente una crítica al INSALUD, que ha creado un enfrentamiento entre Comisiones y esta institución. *“La atención primaria está dividida en zonas básicas, que deben contar, cada una de ellas, con un centro de salud. Actualmente, en Getafe, donde deberían existir siete centros de este tipo, sólo se cuenta con tres”*. Ciertamente, el INSALUD

tiene entre sus proyectos la construcción de los cuatro centros restantes, que se situarían en zonas como El Bercial o Perales del Río, una vez más olvidadas, no sólo por el gobierno municipal. Pero las manifestaciones de Carmen Donoso son tajantes: *“es cierto que los proyectos están aprobados, pero hasta el inicio de su funcionamiento pasarán dos años”*.

Carmen no parece comprender la polémica suscitada por las

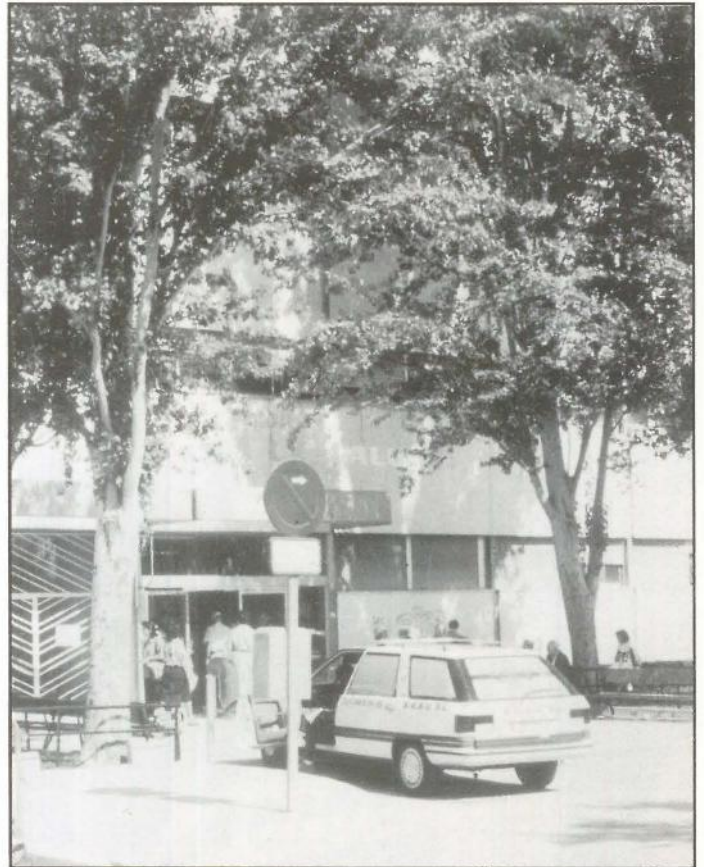

conclusiones de las Jornadas organizadas por Comisiones, que han llevado al INSALUD a publicar una nota en contestación a estas en distintos diarios, atacando directamente a David del Río, Secretario General del Sindicato de Sanidad de CCOO: *“Las declaraciones de D. David del Río o responden a un profundo y*

*manifiesto desconocimiento de la realidad sociosanitaria o tienen, espureamente, una clara intención de desprestigio de las instituciones sanitarias públicas”*.

Para Carmen Donoso, este tipo de Declaraciones no tienen razón de ser cuando los datos usados durante las Jornadas han sido proporcionados por el

INSALUD, *“lo que ocurre es que en este tipo de problemas sanitarios, como los referidos al alto número de enfermedades infecciosas, tiene una clara incidencia el tema de la calidad de vida. Esto se debe, quizás a la cercanía de las elecciones. en la Comisión provincial, el INSALUD se sienta a discutir, pero ahora*





**Virgilio Zapatero contestó que el hospital no entraría en funcionamiento hasta finales de 1991. Eso significa dos años largos más de espera**

**Actualmente, la media de cartillas por médico es de 1.500, pero hay que tener en cuenta que las cartillas son comunes para la familia**

saber aún si ese personal será el que vendrá al hospital en un futuro. Están jugando con la población". El INSALUD asegura que las obras del hospital de Getafe han sufrido multitud de retrasos, pero que este año, las obras han avanzado con mayor rapidez. Lo importante es que se cumplan las fechas.

Pero el principal interés se sitúa, actualmente, en la decadencia de la atención primaria, que debido al gran número de

ria, sino, simplemente, consultas, además de que las plantillas no son fijas, ya que en atención primaria, un 30% son contratados temporalmente y, un 40% en el caso de las especialidades".

Finalmente, otro de los temas a debatir por CCOO se refiere al famoso Plan de Urgencias, que respondió a una movilización popular que tuvo lugar hace tres años, cuando se pretendió trasladar las urgencias, hasta entonces atendidas en el ambulatorio de los Angeles, al Centro de Salud del Greco. Las Asociaciones de Vecinos canalizaron las demandas y se organizaron reuniones para la elaboración de un plan de urgencias. "Lejos de solucionarse, se ha incluido a los médicos de atención primaria en la atención de urgencias diurnas, con lo cual, en los centros sanitarios cercanos a colegios, los doctores tienen que abandonar su consulta y pasarle los pacientes a otros, ante el número de urgencias que deben atenderse. Esto es debido a que no existe el suficiente número de recursos humanos. Se deteriora la Medicina".

Esta es la problemática y polémica dentro de la atención sanitaria, un sector día a día más necesario y que, quizás por ello, se halla en el centro de las críticas sociales porque, aunque los profesionales lo viven de cerca, los que lo sufren son los enfermos.

Soledad Galiana

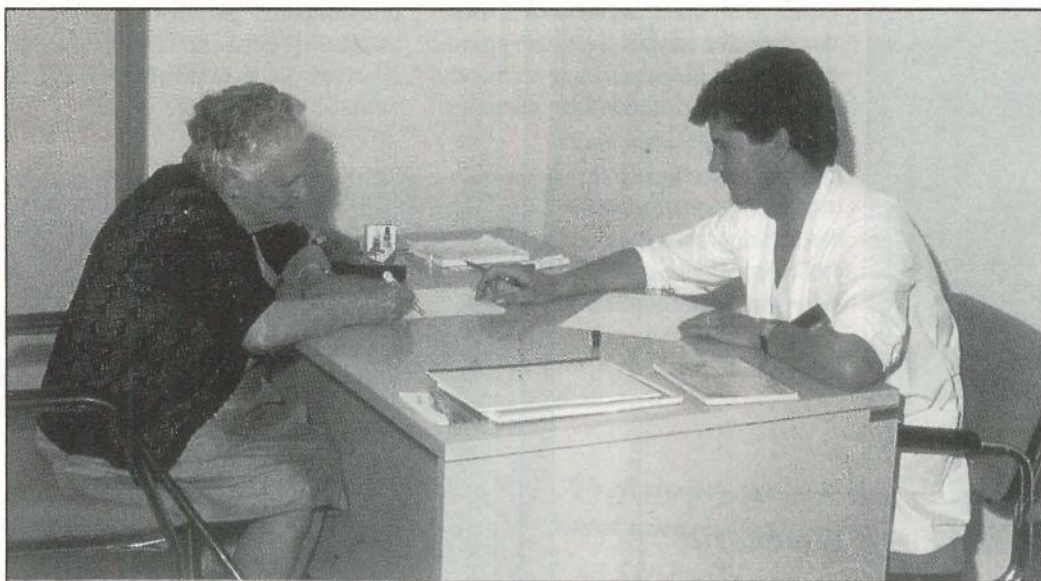

no".

Otro de los temas debatidos en las jornadas fue el del Hospital de Getafe, una obra que lleva en marcha diez años y que no finalizará hasta ya entrada la nueva década. La fecha de entrega de la empresa constructora se sitúa para el 20 de diciembre de 1990, esta es la situación legal, "pero, cuando el tema salió en el parlamen-

to, a raíz de una pregunta de Ramón Espasa, Virgilio Zapatero contestó que el hospital no entraría en funcionamiento hasta finales de 1991. Eso significa dos años largos más de espera. Nuestra intención es agilizar las obras, porque ahora, los enfermos de Getafe tendrán que acudir al Hospital de la Cruz Roja, a unos veinte kilómetros, sin

pacientes de los que ha de ocuparse cada médico, impide que esta tenga un desarrollo razonable, en la que tengan cabida el tema de prevención, por ejemplo. Actualmente, la media de cartillas por médico es de 1.500, teniendo en cuenta que las cartillas son comunes para la familia, no individuales." Por esto, un médico, no puede hacer atención prima-

# GETAFE EXPRES

## y un año de información



### GETAFE EXPRES

vive ahora su segunda época. Tras las dificultades que ofrece todo comienzo y el handicap que supone el hacerse con un sitio entre los lectores, este semanario se ha consolidado en el amplio espectro informativo de Getafe. Goza de la confianza y apoyo de un importante sector de la población y ha conseguido una estabilidad y madurez seguramente impropia de la, pese a todo, corta edad de esta publicación. Publicar 50 números en un año tiene una serie de connotaciones que provocan si no la euforia, si una tremenda satisfacción entre todos los componentes de esta publicación. Durante este año se han tratado y desarrollado desde un prisma puramente informativo, alejado de visiones y posi-

*Se han tratado y desarrollado desde un prisma puramente informativo, todos los asuntos que han tenido repercusión en la vida local, tanto a nivel político, cultural, social, etc*

cionamientos partidistas, todos los asuntos que han tenido repercusión en la vida local, tanto a nivel político, cultural, social, etc.

*El número 50 de este semanario ve la luz después de un año de información y trabajo. La pluralidad y honestidad informativa ha sido el lema que ha intentado guiar esta publicación que hace un año buscaba un hueco en los kioscos de nuestra localidad y que ahora se pone ante ustedes una vez más y... van 50.*

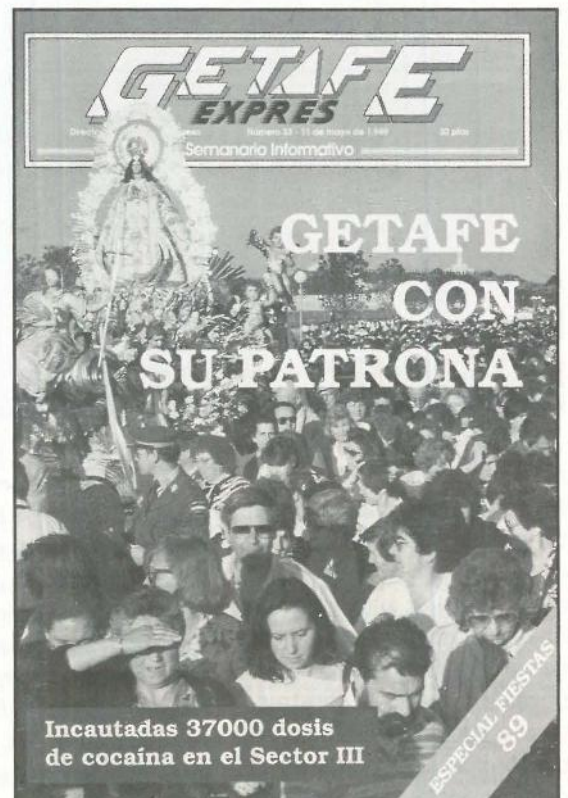

Nuestras páginas han acogido a más de un centenar de heterogéneos personajes, unas veces conocidos en todo el territorio nacional y en otras ocasiones reconocidos tan solo por sus vecinos o en sus barrios. Desde Ramoncín, Peridís, Aberasturi o Torre Ballester hasta personajes locales dedicados al mundo de la política, el arte, la medicina, la música o todo tipo de actividades, han tenido cabida en las páginas de **GETAFE EXPRES** que ha intentado llevar semana a semana una importante porción de Getafe a sus domicilios, lugares de trabajo o, en definitiva, hasta el lugar donde se encontraba.

Más de medio centenar de personas e instituciones de diversa índole han escrito y firmado en estas páginas que pretenden así ser un foro abierto de diálogo y debate. Desde



Ruiz Gallardón, hasta las Juventudes Comunistas, pasando por todo tipo de asociaciones culturales y religiosas, han expuesto libremente su opinión en

torno a un determinado problema o cuestión de interés social o, simplemente, han mostrado su disconformidad o protesta ante una determinada acción, siempre desde el respeto mutuo y el diálogo. ■

*"Prefiero pensar en el número 100 y en conseguir entonces todo lo que, por las causas que sean, no se ha podido obtener aún, pensar en nuevos proyectos y más metas"*



## A por el 100

Hace ya un año que veíamos la luz y que se ponían en marcha ilusiones y proyectos que en unos casos se cumplen y en otros nos vemos obligados a modificar o retocar. Prefiero no utilizar este número, el 50, para cantar alabanzas y echar mano del duro comienzo, de las dificultades del camino...; prefiero pensar en el número 100 y en conseguir entonces todo lo que, por las causas que sean, no se ha podido obtener aún, pensar en nuevos proyectos y más metas.

Pero el 50 es una buena excusa para agradecer a los lectores y suscriptores de **GETAFE EXPRES** la confianza que han depositado en nosotros y para repetirles que haremos todo lo posible no para que no la pierdan, sino para que dicha confianza aumente.

La labor informativa a nivel local no es fácil, no es ni más fácil, ni más difícil que a nivel nacional; es, simplemente, distinta. Los elementos que en un principio pueden considerarse como aliados pueden convertirse en armas de doble filo: la cercanía, el contacto, la idiosincrasia de la vida de pueblo (aunque aquí habitan 150.000 habitantes) pueden, en un determinado momento, dificultar la objetividad, la fría analítica y en definitiva alguna de las características que deben influir decisivamente en toda información. En todo caso, no deja de ser un reto y una dificultad más con la que hay que contar.

No quiero dejar pasar la ocasión de felicitar al resto de publicaciones que comparten el espectro informativo local, felicitarles y, si me lo permiten, animarles para que continúen desarrollando la labor que les ocupa. Por nuestra parte podemos garantizar el trabajo y el esfuerzo encaminado a mejorar esta publicación cuyo objetivo final es el de servirles. Sin pretender caer en la arrogancia o pedantería, **GETAFE EXPRES** seguirá ejerciendo y moldeando un periodismo moderno, ágil y que vaya acorde con las necesidades de nuestra población y con la realidad del momento.

Todas estas situaciones suelen terminar con un brindis y, en este caso, nos lo ponen fácil. **Por ustedes. ■**

Gustavo Jerez  
Director

### Sabía usted que...

... cuatro atracadores han sido detenidos por el atraco a un pub de Móstoles. Tres de ellos han sido detenidos en Getafe y el otro en Parla. El atraco se realizó con una navaja y una pistola de plástico.

... en el pleno celebrado el pasado día 5 nuestros concejales se dijeron cosas como: *"Tiene la sensibilidad de un asno"* (sentencia dirigida por Mercedes Alcalá (CDS) a Adolfo Gilaberte (IU), o también: *"Usted defiende el ecologismo porque es un cernícalo"* (sentencia dirigida por Adolfo Gilaberte a Mercedes Alcalá).

### Nueva residencia para la tercera edad



El polígono residencial de "El Gurrullero" será el lugar destinado para la ubicación de la nueva residencia de la tercera edad, que se realizará sobre una superficie de 5.000m<sup>2</sup>. Debido a la proximidad de esta residencia con el hogar del pensionista, compartirá con él determinados servicios. La creación de estos equipamientos en Getafe se convierte en una necesidad real, ya que hay una población de 16.000 a 17.000 personas mayores de 65 años.■

### Juventudes de CDS de Getafe con el coronel Martínez Inglés

Las juventudes del CDS de Getafe se han solidarizado públicamente con el coronel Martínez Inglés (sancionado por realizar unas declaraciones favorables a un ejército profesional) y *"rechazan frontalmente los ataques que a su libertad de expresión se vienen sucediendo"*. Además, muestra su repulsa ante la permisividad del Ministerio de Defensa *"que continúa eludiendo su obligación de conseguir un servicio militar digno"*.■

### BATMAN arrasará

La coincidencia del estreno de la película en nuestro país con la exposición de la misma en Getafe, ha propiciado que el éxito en taquilla haya superado cualquier previsión. Aunque es pronto para realizar una valoración y exposición de cifras, tanto en el cine Las Margaritas como en El Avenida las aglomeraciones han sido prácticamente continuas en la búsqueda de una entrada.■

### Mejoras en el transporte

Mediante una moción presentada por I.U. en el pleno del ayuntamiento, se ha acordado solicitar al Consorcio de Transportes la renovación del parque de vehículos, nuevos itinerarios y paradas. Del mismo modo, en la línea del Ventorro se asegurará una frecuencia a Getafe de cada 15 minutos, así como dar una rápida solución al mal estado y a la falta de limpieza de los vehículos que la recorren. En cuanto a la línea del Bercial-Madrid, se establece una frecuencia de 30 minutos y el mantenimiento de un mismo horario para todos los días del año.■

### Eliminación de las barreras arquitectónicas

A través de una subvención solicitada al Instituto de Servicios Sociales (INSERSO), se pretende eliminar las barreras arquitectónicas mediante rebajes en las aceras, creación de rampas y pasamanos en determinados organismos públicos, como el Ayuntamiento y el Centro Cívico, para así atender a las demandas de un sector amplio de nuestra sociedad, que por tener una serie de minusvalías no pueden acceder fácilmente a ellos. Todo esto será complementado, a partir del mes de diciembre, con la entrada en vigor de una ley, que obliga a eliminar en todas las nuevas edificaciones dichas barreras arquitectónicas.■



**EXPENDEDURIA N.º 9  
DE TABACOS Y TIMBRE**

**VIDEO - CLUB**

LAS ÚLTIMAS NOVEDADES CINEMATOGRAFICAS

**YO-AL**

- ARTICULOS DE REGALOS
- PAPELERIA
- SUMINISTRO A EMPRESAS

C/ ALBACETE, N.º 22

GETAFE

## II Concurso Nacional Canino de Getafe

Autorizado por la Real Sociedad Central, con el patrocinio del ayuntamiento de Getafe, y organizado por los Amigos del Perro, de Getafe, el 22 de octubre, a las 10 horas, se celebrará este III concurso en el Polideportivo Cubierto San Isidro, ubicado en la calle Toledo.

Podrán concurrir a este concurso las siguientes clases:

- clase cachorros
- clase jóvenes
- clase abierta
- clase parejas

- clase cría.

Se asignarán diversos trofeos a los ejemplares mejor clasificados, con un trofeo especial al desplazamiento más distante de Getafe.

Los perros participantes en este concurso deberán haber pasado la oportuna inspección sanitaria, que deberá ser acreditada por sus propietarios mediante la presentación de la cartilla de vacunación antirrábica.

La Asociación de Amigos del Perro, de Getafe, cubre así su tercer año de apoyo y protección al mejor amigo del hombre. ■

## El colmo de la semana

Los plenos de Getafe adquieren en ocasiones, insospechados tintes de esperpéntica sátira. Macabros, y a veces divertidos, enfrentamientos entre los distintos componentes de los diferentes grupos políticos rompen la monotonía del rigor administrativo y pueden despertar hasta a las imaginaciones más adormecidas.

La portavoz del grupo centrista le dijo al portavoz de IU durante el transcurso del último pleno que *"tenta la sensibilidad de un asno"*, descalificación evidente que más bien parece extraída de una fábula. La réplica de Adolfo Gilaberte no se hizo esperar y dirigiéndose a la señorita Alcalá dijo: *"usted defiende el ecologismo porque es un cernícalo"*.

Yo creo que semejantes cosas, Srta. Alcalá-Sr. Gilaberte, no deben de decirse, porque estoy convencido de que ni una es un cernícalo, ni otro tiene la sensibilidad de una asno. Además, con estas cosas, el pueblo va a empezar a pensar que en vez de un Ayuntamiento mantenemos un zoológico. ■

G.J.

## El presidente Autónomo no acudió a "Su Semana"



El presidente de la Comunidad Extremeña, Rodríguez Ibarra, no acudió, como se había anunciado, a la inauguración de la I Feria de Muestras y V Jornadas Culturales organizadas bajo el nombre *Extremadura Enclave 92*.

La Feria, que recoge muestras de la artesanía, folklore, trajes regionales y productos agrícolas de la Región, se celebra en el recinto de Juan de la Cierva, del 6 al 15 de octubre de 1989. ■



- BILLETES FERROCARRIL
- BILLETES AVIÓN
- BILLETES AUTO-RES
- ALQUILER DE COCHES
- ESTANCIA EN HOTELES
- ESTANCIAS EN APARTAMENTOS
- BILLETES DE BARCO
- PRESUPUESTOS PARA GRUPOS
- VIAJES DE NOVIOS
- ESPECIAL «TERCERA EDAD»

NUESTRA DIRECCIÓN ES:

CALLE MADRID, 12 • TELÉFS.: 695 62 30 - 695 58 74  
695 30 46 - 696 15 13 • GETAFE (Madrid)

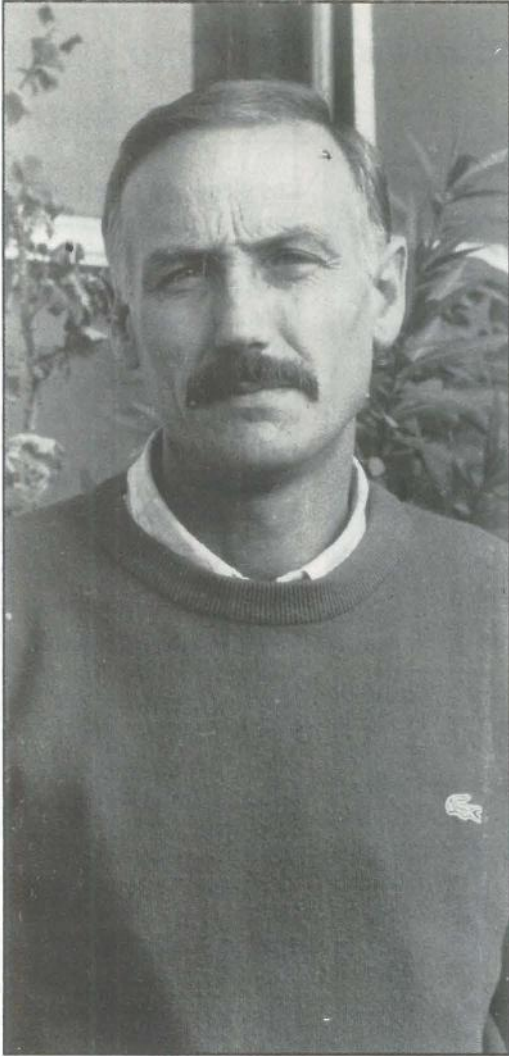

Juan Tomás Esteo Palomo

## Una nueva cara para Getafe

Tomando como punto de partida la territorialización de la campaña del Partido Popular, Juan Tomás Esteo, candidato número 11 al Congreso, adquiere una gran relevancia en toda la Zona Sur, y especialmente en Getafe, donde actualmente reside. Diversos factores influyen para que su partido le considere como un gran aliciente para esta zona; en primer lugar, haber nacido y vivido en núcleos urbanos un tanto conflictivos, como puedan ser, Villaverde o San Blas, de manera que conoce de cerca los problemas esenciales de dichos barrios; otro factor importante, es su experiencia en el sector industrial, debido a su trabajo como verificador en la empresa Talbot y a su labor sindical en la Unión Sindical Obrera (USO). Todo ello se armoniza en un carácter sencillo y campechano como tarjeta de presentación.

**Preg.-** ¿Cuál ha sido el desarrollo de su trayectoria política?

**Resp.-** Mi trayectoria política comenzó con la democracia, desarrollando mi trabajo principalmente en la Comunidad de Castilla León, con el actual candidato a la presidencia del gobierno, Jose María Aznar, y con dos de los vicepresidentes del partido, José Lucas y Félix Pastor Ridruejo. Esta actividad política la he ido compaginando con mi actividad sindical en la USO, pero preferí dedicarme a esta labor en esa comunidad, para no influir en el tema político con el sindical en Madrid. Posteriormente, a propuesta del presidente nacional del partido, Manuel Fraga, me integré en el Comité Ejecutivo Nacional, donde planteé una serie de cuestiones relacionadas con el

mundo del trabajo y de la enseñanza, sobre todo en las zonas un tanto marginales, que se encuentran un poco abandonadas en temas fundamentalmente sociales y sobre la delincuencia y la droga, dichas cuestiones recibieron el apoyo tanto de Manuel Fraga como de José María Aznar.

**¿Qué papel desempeña el P.P. en estas elecciones?**

El papel fundamental está encaminado hacia tres temas, como son: la protección ciudadana, una mejor calidad de la enseñanza y una potenciación de la pequeña y mediana empresa. Va dirigido principalmente a un campo social, a la tercera edad, que es un campo abandonado en la política socialista, con sus promesas han dejado

*Lo que no vamos a hacer son planteamientos demagógicos para llenar de ilusión al ciudadano y luego no cumplirlos. Nos comprometemos a que en nuestra política de gobierno, en el primer año, subiremos las pensiones mínimas 10.000 ptas*

bastante vacío este terreno. Nosotros queremos llevar un mensaje de aliento a la tercera edad, lo que no vamos a hacer son planteamientos demagógicos para llenar de ilusión al ciudadano y luego no cumplirlos. Nos comprometemos a que en nuestra política de gobierno, en el primer año, subiremos las pensiones mínimas 10.000 pesetas.

Por supuesto, es importantísimo para relanzar la economía, congelar los impuestos durante dos años, y en cuanto a la política sindical, creemos que es importantísima la concertación social, que sindicatos y patronal se sienten a negociar para crear empleo.

**De salir elegido, ¿cómo repercutiría en Getafe?**

Socialmente, sería un paso importante porque he realizado una serie de propuestas, que han sido llevadas al ejecutivo y se han aceptado con la bastante seriedad e importancia que merecen. Dentro de estas propuestas se incluyen: una mejora de la enseñanza que va implícitamente en los colegios públicos, principalmente, por la falta de polideportivos adecuados, es importantísimo fomentar el deporte entre la juventud para que así no tenga un espacio libre que da mucho que pensar, y que muchas veces conduce a la delincuencia y a la droga. También es negativa la ausencia de psicólogos en dichos colegios, para encaminar de alguna forma a la juventud hacia las áreas en las que están más cualificados. Dentro del campo de la Formación Profesional se debe producir una adaptación a las nuevas tecnologías punta, como la informática, robótica y electrónica, ya que tenemos un gran reto a partir del 92 con la libre circulación de mano de obra profesional. Otro punto que planteé es que el camino que se podía llevar en cuanto a la prevención de la droga y de la delincuencia, era aumentar la dotación policial, mientras que en las zonas nobles de Madrid tienen una protección ciudadana adecuada, las partes más conflicti-

**Nosotros queremos ser serios y no vamos a hacer planteamientos de un servicio militar profesional porque eso supondría un coste elevadísimo para la sociedad**

vas están desasistidas.

**En cuanto a este tema de la droga, que es la evidente lacra de nuestra sociedad, ¿piensa que su legalización sería una posible solución al problema?**

Los efectos de la droga son catastróficos y a la juventud la está destrozando, pero jamás aprobaremos su legalización, ya que es contraproducente. Si estamos de acuerdo en que exista una mayor persecución a los traficantes, grandes y pequeños, además de ampliar los centros de rehabilitación para los toxicómanos.

**En la mayoría de los programas de los distintos partidos políticos se incluye el tema de la reducción del servicio militar y la profesionalización del ejército, ¿qué opina usted sobre ello?**

Es un tema que hay que afrontar con realidades, con propuestas serias, entiendo que nosotros queremos ser serios y no vamos a hacer planteamientos de un servicio militar profesional porque eso supondría un coste elevadísimo para la sociedad, pero sí se puede hacer escalonadamente, profesionalizando algunas de las áreas, en las cuales se comprueba, que hay una gran deficiencia, hacen falta profesionales en destacamentos y como mecánicos dentro del propio ejército. Al mismo tiempo que se realiza esta profesionalización por sectores, esto conduce a una reducción periódica del servicio militar. ■

Guillermina Morata



Juán Tomás Esteo asegurará que su elección repercutirá favorablemente en nuestra localidad

# **EUROCOR, S. A.**

---

---

**ALMACEN CORTE DE CHAPA A MEDIDA**

**Políg. San Marcos**

**C/. G - Parcela C - 22**

**Teléf. 682 81 82**

**Ap. Correos, 48 - Getafe**

**28900 Getafe (Madrid)**



**EQUILIBRADO de ROTORES**  
**EJES**  
**TURBINAS**  
**POLEAS, etc.**

**C/. G - Parcelas 23-24**

**Polígono San Marcos**

**Teléf. 682 16 22**

**GETAFE (Madrid)**



Se distribuirán 80.000 folletos entre la población

# El alcalde presenta el nuevo Plan de Vivienda

**Pedro Castro: "En Getafe hay suelo para 3.000 viviendas, pero la iniciativa privada no lo ha desarrollado"**

A pesar de que los propietarios no están dispuestos a aceptar las condiciones impuestas por el Ayuntamiento por considerarlas insuficientes e inadecuadas, el alcalde de Getafe ha presentado el plan Vivir en Getafe-Vivienda para todos. Este plan prevé la construcción de 1000 viviendas de 60, 75 y 90 metros cuadrados, cuyo precio oscilará entre los 4 y los 8 millones de pesetas.

La campaña divulgativa iniciada por el Ayuntamiento llegará a todos los domicilios de la localidad por medio de 80.000 folletos informativos que se realizarán para la ocasión. En estos folletos se explican los requisitos necesarios para acceder a estas viviendas, así como los costes y características de las mismas.

Las 1000 primeras viviendas se construirán en el barrio de Las Margaritas en los terrenos conocidos como Los Espartales y El Casar, la superficie afectada abarca 354.554 mts<sup>2</sup> y las viviendas tendrán una superficie de 60, 75 y 90 metros cuadrados cuyo precio oscilará entre los 4 y 8 millones.

El alcalde de Getafe subrayó la diferencia entre este tipo de viviendas (de precio tasado) y las denominadas "viviendas sociales", al tiempo que aseguraba que existía un convenio con el IVIMA para la realización de 110 viviendas sociales en Getafe. Pedro Castro aseguró que en la localidad "hay suelo para 3000 viviendas, pero la iniciativa privada no lo ha desarrollado". Los propietarios se muestran discon-

formes con la actitud del gobierno municipal y aseguran que la oferta cifra el valor del metro cuadrado en 410 pesetas, precio que consideran insuficiente e inapropiada, máxime si tenemos en cuenta que los mismos propietarios aseguran que, posteriormente, el propio Ayuntamiento situará el precio de venta por encima de las 4000 pesetas. Si no hay acuerdo entre propietarios y Ayuntamiento, éste expropiará. Para Pedro Castro "el Ayuntamiento debe de valerse de un método para abaratar costos, y este método es la expropiación".



Pedro Castro, Jesús Neira y una asesora de GISA durante la rueda de prensa

## Cooperativas

La previsión municipal sitúa en los meses de abril/mayo el inicio de adjudicación de las distintas cooperativas, con lo cual se espera que las viviendas puedan estar finalizadas en el 91, dato que en todo caso no se puede confirmar. Para Jesús Neira, concejal de urbanismo, este plazo se daría en el peor de los casos si no se alcanza el acuerdo con los propietarios, ante lo cual el Ayuntamiento utilizaría el trámite de urgencia para la expropiación. Según el propio Pedro Castro, por el momento hay tan solo 3 cooperativas: CC.OO, UGT y la Asociación Cultural 2000. En fase de constitución se encuentra la formada por la AA.VV. San Isidro y la denominada Getafe 92. Según los responsables municipales estas cooperativas no tienen

ningún ánimo de lucro.

Los requisitos para acceder a estas viviendas se basan en la no posesión de una vivienda en propiedad, o si se tiene que sea "inadecuada", y que los Ingresos Familiares Ponderados (IFP) se sitúen entre 2 y 3,5 veces el salario mínimo interprofesional. También tendrán preferencia los jóvenes y los que hayan nacido, vivan y trabajen en Getafe.

## Pago

Para facilitar el pago de la vivienda se ofrecerán subvenciones y préstamos cualificados con un interés del 5, 7,5 y 11 por ciento, y un plazo de amortización de 20 años para el primero de los casos y 15 para los otros dos. La cuantía del préstamo será de 4.337.685 de pts. (310.000 pts. anuales con un aumento del 1,5% al año), 4.626.864 de pts. (450.000 pts. anuales con un aumento del 3% al año) y 4.626.864 de pts. (560.000 pts. anuales con un aumento del 3% cada año) respectivamente.

El suelo, que será municipal, se cederá durante 75 años a las cooperativas. Este derecho, denominado "Derecho de Superficie", podrá ser transmitido mediante compra-venta o herencia. ■

Gustavo Jerez

## Fuenlabrada

### Protesta en un colegio para niños con deficiencias motóricas

El colegio "Greenpace" de Fuenlabrada, dedicado a la integración de niños con deficiencias motóricas, imparte estos días sus clases en el comedor y en el gimnasio del centro, debido a la insuficiencia de aulas.

El proyecto de este colegio fue aprobado en su día por el Ministerio de Educación y Ciencia, pero con modificaciones importantes. El proyecto inicial presentaba una sola planta, mientras que tras la realización se convirtió en un edificio de dos plantas y sin ascensor.

Este es el mayor impedimento para que los niños con sillas de ruedas accedan al segundo piso por lo que han tenido que habilitarse aulas en la primera planta. Según ha declarado el director del centro "se trata de una medida necesaria mientras duran las obras, aunque haya una merma en la calidad educativa". Más de 200 madres de alumnos se manifestaron ante la Dirección Provincial de Educación en demanda de una mejora del centro.

La protesta fue oída por los responsables provinciales que enviaron a dos peritos a observar las deficiencias del edificio, mientras el propio subdirector provincial de educación, Carlos Vacas, visitaba la instalación.

El edificio donde se atienden a 400 alumnos, repartidos en clases de 25 con 2 niños con deficiencias motóricas, espera la instalación del nuevo ascensor. Este deberá llegar de Italia, país donde se fabrican con un ancho especial y elementos adecuados.■

## Leganés

### Penalización a los establecimientos con máquinas tragaperras

El ayuntamiento de Leganés ha aprobado una nueva tasa municipal que penaliza a los establecimientos con máquinas tragaperras. Esta tasa responde a un convenio firmado con AMJER, Asociación Madrileña de Jugadores en Rehabilitación, acuerdo que pretende tomar medidas destinadas a disminuir el número de adictos al juego. La zona sur presenta la cifra más elevada de adictos al juego.■

## Móstoles

### Reunión de alcaldes de la zona sur

Los alcaldes de la zona sur madrileña se reunieron la semana pasada con el presidente de la Federación Socialista Madrileña, Acosta, para preparar el programa electoral.

Los alcaldes socialistas hablaron durante una comida celebrada en un restaurante mostoleño de la actuación para las próximas elecciones. También se comentaron las polémicas desatadas en algunas localidades por otros partidos. Así se habló de la denuncia hecha por IU al exconcejal socialista Olayo Carrasco, acusado de aceptar 3 millones de pts. de un empresario.

Acosta calificó la acusación de maniobra electoralista y apoyó en todo momento al exconcejal socialista. Precisamente durante este fin de semana han comenzado las declaraciones del juicio en un juzgado de Getafe. Declaraciones que fueron hechas en primer lugar por el exconcejal comunista José Carlos Gallego, el concejal de servicios actual, Javier Robledillo y posteriormente Olayo Carrasco y el empresario.■

E.G.

**ALTA PRECISION INDUSTRIA MECANICA**

**aprim, s.l.**

**FABRICACION DE PIEZAS PARA AUTOMOVILES**

Carretera de Toledo, km. 11,800 • Getafe (Madrid) • Teléfono 695 38 58

SOMOS ESPECIALISTAS EN RESOLVER SUS PROBLEMAS DE GESTION  
ADAPTANDOLOS A LA SOLUCION INFORMATICA QUE PRECISE

**¡CONOZCANOS!**

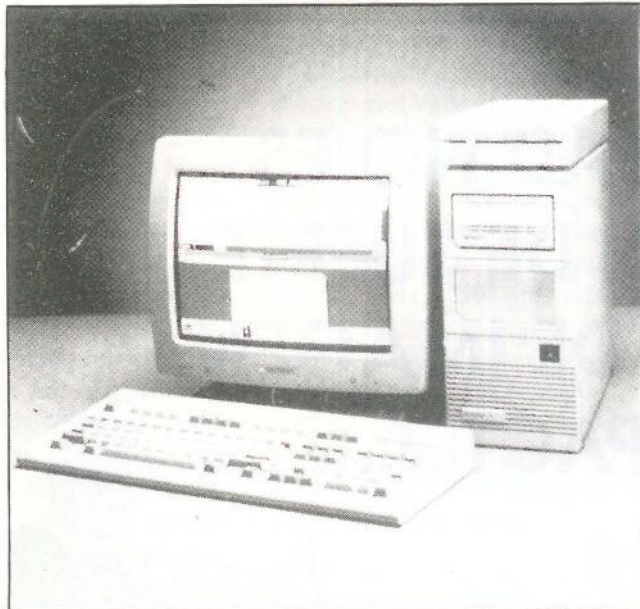

Somos Concesionarios Oficiales de las más prestigiosas marcas de ordenadores profesionales. le asesoramos en la elección del equipo informático que mejor se adapte a las necesidades de su empresa.

Tenemos una amplia selección de los mejores modelos disponibles en el mercado.

Le instalamos, formamos y mantenemos la solución informática que a usted le hace falta.

**SELECCIONE ENTRE:**

**IBM**

**LOGIC  
CONTROL**



**AMSTRAD**

**FUJITSU**

**UNISYS**

**ENTOH**

**Tandon**

**hp** HEWLETT  
PACKARD

SERINGE, S.A. Infórmese y asista a nuestros cursos  
de formación en sus distintas especialidades

**¡CONOZCANOS, ESTAMOS MUY CERCA DE USTED!**

**SERINMO  
S.A.**

CENTRO DE ESTUDIOS INFORMATICOS

Av. Portugal, 10  
614 07 65  
MOSTOLES

**SERIN TO  
S.L.**   
CENTRO DE INFORMATICA

Terreros, 2  
691 36 16  
PINTO

**SERINGE, S.A.**

SERVICIOS INFORMATICOS

Magdalena, 8  
682 71 28 696 91 85  
GETAFE

# GETAFE EXPRES

LA PUBLICIDAD NO ES  
CUESTION DE SUERTE,  
SINO DE IMAGEN,  
IMPACTO.....



## GETAFE EXPRES

Aplica estos factores correctamente.

¡¡Aprovechese de una publicidad  
eficaz!!

## Viajes y excursiones

El puente del que estamos gozando en estos días, es aprovechado por muchos clubs y asociaciones de tipo lúdico-deportivo para organizar excursiones que llevarán a sus miembros muy lejos de nuestra localidad. Por un lado, tenemos al mítico **club de Montaña** que tiene su sede en la **casa de la Juventud de la calle Guadalajara**. Esta asociación marchará durante los días que van del **11 al 15 de octubre al Pirineo Navarro**. El cupo de plazas con el que contaban para este viaje era de 50 personas. Cuando se publicó esto, ellos ya estaban muy lejos de aquí. El precio de la excursión es de **2.800 ptas** para los no-socios, incluyéndose en este

precio la estancia en un camping.

Por otra parte, tenemos al club de viajes y aventuras que se han propuesto pasar este largo fin de semana en el **Valle de Ordesa** y en el **valle de Gistain**. La salida la realizarán el día **11** a las **23 00 horas** y el regreso será el día **15**. El club tiene su sede en la calle **Azahar**, puso como precio del viaje **2500 ptas**. Las actividades que se realizarán durante estos días no se centrarán únicamente en la montaña, sino que se harán marchas, cicloturismo y otras actividades. La gente que va con este club ronda las **59 personas**. ■

## Costa, Flores y ... Ollero

El **Getafe C.F.** tiene dos lesionados en su plantilla. Por una parte, **Antonio Costa** sufre un desgarro muscular que no se sabe si podrá permitirle jugar el domingo contra el **Pegaso**. De la misma manera, **Antonio Flores** pasó unas semanas atrás con algunas molestias en su costado pero ha podido demostrar que esta ya en las condiciones mínimas para afrontar un partido. Otro de los lesionados es **Ollero** ... ¿Quién? El jugador de la **U.D. Salamanca** que se lesionó mientras era probado en el **Getafe C.F.** en un amistoso disputado por el equipo azul en tierras numantinas. **Fernando Sierra**, en declaraciones hechas a nuestros compañeros de la **Rueda Rato**, dijo que estaba satisfecho con sus dieciocho jugadores y que sólo ficharía a alguien que tuviera las condiciones de un "fuera de serie". ■



## Diario desde una grada

### Durmiendo en los laureles

Raúl Castillo

**Getafe** es una ciudad que tiene grandes deportistas, pero sigue siendo un pueblo. Nuestros modos y costumbres son bastante peculiares. No obstante nuestra mentalidad, en cuanto a los temas deportivos se refiere, adolece de la perspicacia que otros pueblos de la zona sur tienen. Lo que quiero decir es que en nuestra localidad lo único que se tiene como emergente informativo es el fútbol y el baloncesto, habiendo alrededor de estos deportes privilegiados una serie de modalidades deportivas que de pascuas a Ramos, son objeto de referencia de los medios de comunicación. Yo mismo he caído en ese error numerosas veces, pero hay que darse cuenta que no sólo de fútbol vive el hombre. Lo más triste de todo, es que esta obsesión por dos o tres deportes se ha transmitido a nuestras autoridades, que han instrumentalizado, por decirlo de alguna manera, la "razón deportiva" de tal manera que sólo quedan legitimados dos o tres deportes por parte de nuestros políticos de los que se sirven para hacer campaña política. El ejemplo más claro es el que cuento a continuación. El viernes día 6, estubo entrenando la **selección cubana de judo** en un gimnasio de **Getafe**. Lo de **Cuba**, a alguno le sonará a comunismo, a caña de azúcar y a puros de **La Habana**. Pero se debe saber que **Cuba**, bien por su mentalidad, o bien por su pericia en el conocimiento de este deporte, es una potencia dentro del panorama mundial del judo. ¿Dónde estaban nuestras autoridades para recibir a la delegación cubana? En ninguna parte ¿Por qué? Estaríamos presentes en el entrenamiento unas 50 personas lo que equivale a la nimia cantidad de 50 votos. Yo era la máxima autoridad allí, o sea: nadie. Señores políticos: no dejen pasar esta magnífica oportunidad de hacer campaña política que el **29 de octubre** está cerca. ■

Internacional en la selección juvenil de rugby

## Roberto Marino: "Filosofía y Letras ha conseguido buenos resultados para llevar un año funcionando"

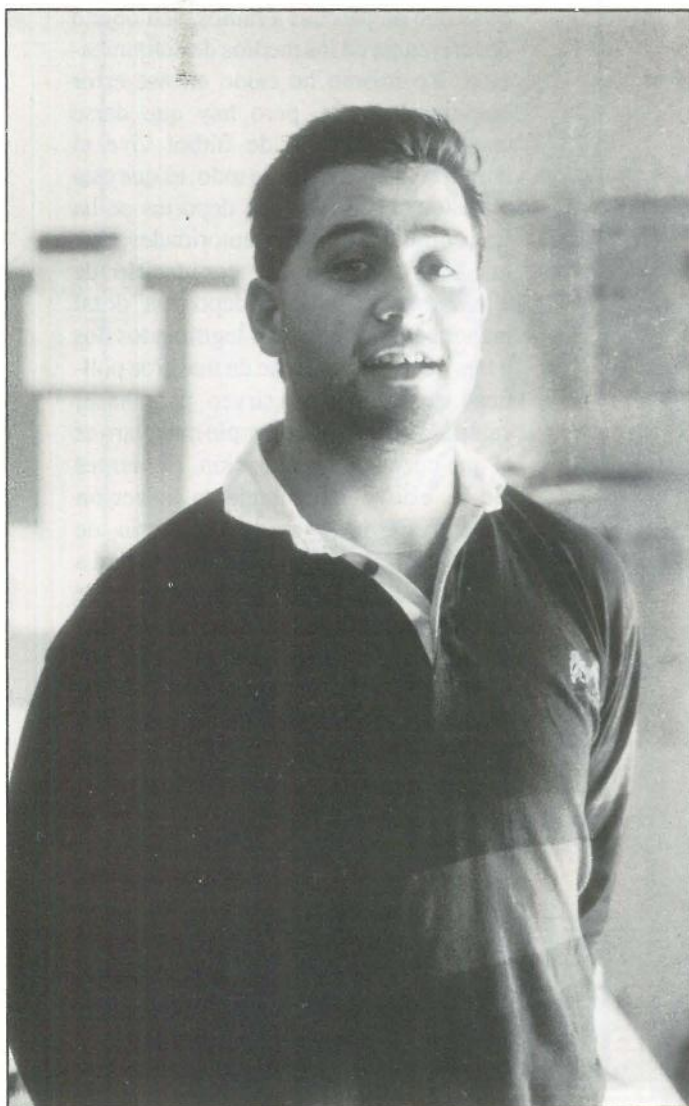

*Pertenece al equipo juvenil de rugby de Filosofía y Letras y ha sido internacional con la selección española juvenil. A pesar de su pasión por este deporte, va a tener que hacer grandes esfuerzos para mantenerse en él, debido a sus estudios. Como nuestro amigo, hay mucha gente que lucha por sacar este deporte adelante en Getafe, y lo único que consiguen son críticas de la gente y de una "panda de desinformados" que llevan diez años funcionando.*

**Preg.-** ¿Es el rugby un deporte marginado?

**Resp.-** En Getafe no. La F.P.D. nos ha cedido un campo que es de los que están en las mejores condiciones. La gente, no obstante, no ha respondido como esperábamos, ya que ni se ha molestado en ir al campo por curiosidad. Esto se puede explicar por los malos resultados cosechados por el equipo senior debido a su situación angustiosa. La gente no se paraba a mirar que había allí chavales que han hecho partidos muy bonitos. Pero, en general, el **ayuntamiento** se ha portado bien, aunque ha habido medios de comunicación que nos han dado fuertes palos, pero nosotros "pasamos" de eso y mientras tengamos el apoyo del **ayuntamiento** seguiremos adelante.

**¿Considerais que esta campaña habeis hecho un papel aceptable?**

En el torneo de Madrid hemos quedado cuartos, a pesar de llevar un año jugando. Hemos empatado con el Cisneros que existe desde que se fundó el rugby en España y que tiene una cantera impresionante. Nos han superado equipos como Canoe que tiene una gran estructura de campos y de gente. No se tiene en

cuenta que hemos superado al Teka, Industriales, etc... que son equipos que hacen buenos papeles siempre.

**¿Cómo te las apañas para seguir el rugby de alto nivel en un país dónde no se le da tanta importancia a este deporte?**

Eso se arregla dando "la coña" a los padres para que te dejen ver la 2ª cadena de televisión los fines de semana. También hay una revista que edita la **federación española de rugby** y con ella más o menos puedes estar al tanto. Siempre aparecen en los periódicos comentarios "chiquititos" y a veces con el resultado tienes que conformarte. Dentro de un mes podremos ver a España senior jugando con equipos como Rumania y lo van a televisar.

**Existen en el rugby dos tipos de países, unos más desarrollados y otros menos ¿A qué se debe?**

Esta diferencia se debe a la tradición. Equipos como, Inglaterra, Gales y Escocia fueron los que lo inventaron. Existen otros equipos anglófonos, que son muy buenos también. Esta gente empieza a jugar desde muy pequeños, mientras aquí, cuando quieres empezar tienes quince años.

Hay que aprender a jugar con el balón, y luego con los demás compañeros. Poco a poco, España está haciendo sus pinitos y está trabajando duro. Saben quienes tienen posibilidades y, además, tienen ojeadores repartidos por toda la geografía española. En Madrid se encuentra la mejor gente, pero en el País Vasco y Cataluña hay grandes jugadores.

### ¿Qué se necesita para ser un buen primera línea?

Debes tener las piernas muy fuertes. Todo el peso de la jugada está apoyado en ti. Los hombros los debes tener muy fuertes y el trapecio debe de ser un punto por el que pasen todas las fuerzas. Es indispensable no tener ni una gota de grasa en tus músculos.

### A veces se confunde el rugby con el fútbol americano ¿son tan similares?

El fútbol americano no me gusta nada. Aunque el juego es similar, el fútbol americano es un deporte violento. Meter un "viaje" a un tío o cogerlo de las



piernas es pura violencia. Ellos han transformado el juego y lo han hecho más llamativo en colorido, pero no requieren tanta fuerza como quieren aparentar. En el rugby no se utiliza protección ninguna y te diviertes más. Las vacaciones las he pasado pensando en volver a jugar.

### ¿Cómo ha sido tu paso por la selección española juvenil?

Cuando estuve concentrado, me llamaron porque necesitaban un primera línea y sabían que había disputado con la selección madrileña el Campeonato de España y entonces me dieron un toque por teléfono

no y me tuvieron un fin de semana entrenando mañana y tarde. Fue una concentración muy seria ya que no se nos dio ningún tipo de desahogo como bebida, salidas nocturnas... Este verano he estado concentrado en Navarra ya que hay convocatorias internacionales muy importantes. Los juveniles de 2º año irán a Venecia. Lo importante es estar allí y entrar en contacto con la gente. Pero si quieres jugar hay que trabajar mucho.

### ¿Qué haces aparte del rugby?

Estoy haciendo C.O.U. en Madrid y me gustaría entrar en el ejército. Estoy yendo a un colegio privado para ingresar en el ejército y pronto haré el primer examen para acceder. Pienso seguir adelante con el rugby. Ahora entreno por mi cuenta porque Filosofía lo hace por las tardes. Aunque pierda mucho cuando esté en el ejército, lo que me importa es jugar. Sé que debo estudiar ya que el rugby es un deporte universitario, y si no apruebas, no se te permite jugar. ■

Raúl Castillo

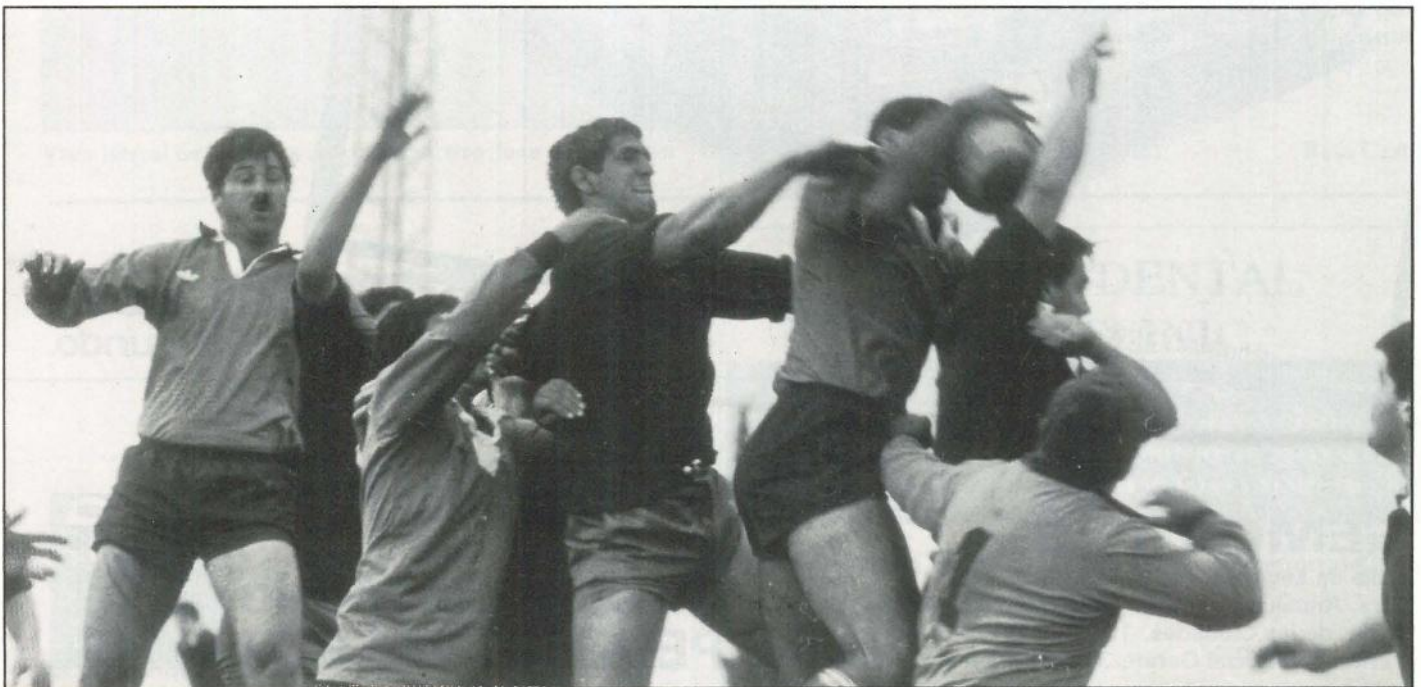

# Ahorra hasta 100.000 ptas. en Un Diesel Inimitable.

Traenos tu coche usado y disfruta a cambio de tu Peugeot 205 Diesel con un ahorro de hasta 100.000 Ptas. Un Diesel inimitable en mecánica, economía y prestaciones.

Por eso es el más vendido entre los de su clase. Si estás pensando en un Diesel, decídete por Peugeot 205 y ahorra hasta 100.000 Ptas. Inimitable.

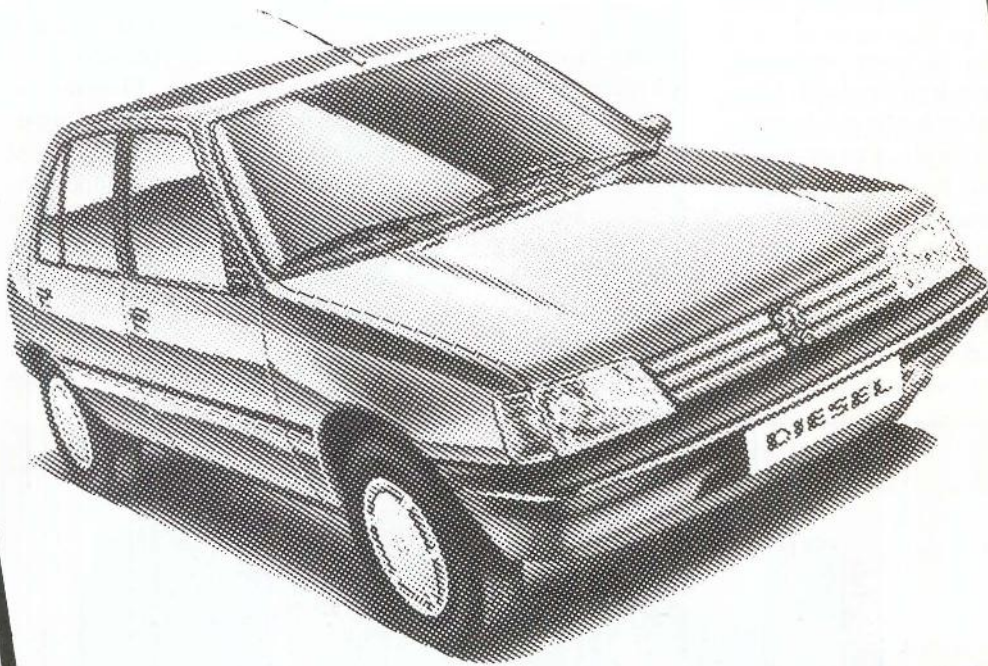

Oferta válida durante este mes.

**PEUGEOT 205**  
Contigo al fin del mundo.

## **GEMOVIL, S.A.**

Calle de Leganés, 23. Tel.: 695 31 82  
Ctra. Andalucía, Km. 14,300. Tel.: 695 73 84  
Avda. de las Ciudades, 10. Tel.: 695 23 64  
Centro Comercial Getafe-3 (Sector Tres) GETAFE

**su concesionario**  
**PEUGEOT TALBOT**





En el pleno del día 5 de Octubre

## Se aprueba la ampliación de las instalaciones del polideportivo Juan de la Cierva

*El polideportivo Juan de la Cierva será ampliado, después de la aprobación en el pleno del pasado 5 de Octubre de tres proyectos que dotarán a este complejo deportivo de pistas de atletismo y campos de fútbol. Las obras se realizarán en tres fases que durarán alrededor de doce meses.*

Alrededor de las 20,15 horas de la tarde, se llegaba a los puntos diecinueve, veinte y veintiuno del orden del día que trataban acerca de las obras que dotarán al polideportivo Juan de la Cierva de unas instalaciones más completas. Las tres ponencias fueron aprobadas con una rapidez inmediata, ante lo cual tuvimos que conversar con D. Manuel Cañadillas, concejal de deportes y juventud, para que nos explicara más detenidamente el asunto.

La primera parte del proyecto consistirá en el movimiento de tierras para limpiar la parcela colindante al polideportivo, urbanización de ésta con la distribución de cada instalación en su sitio y en el cerramiento del polideportivo. Este proceso duraría un período de 8 meses con un coste de 71. 547. 060 millones de ptas.

La segunda fase sería la construcción de campos de fútbol con graderios e iluminación que costaría 69.530.000 millones de ptas. Las pistas podrían ser disfrutadas por los deportistas de base sin que ningún equipo de élite copara todas las instalaciones en detrimento de los equipos de menor categoría. Por supuesto, seguirían rigiendo las normas habituales de uso de las instalaciones por las cuales se concede a los equipos de Getafe dos días de entrenamiento. Después de la construcción de la pista de atletismo, tendríamos dos proyectos más, como son el graderio de la misma y un

edificio social y de vestuarios para todo el complejo deportivo. Estos proyectos se están redactando todavía y falta que se apruebe la adjudicación de sus obras.

Con todas estas construcciones deportivas, el ayuntamiento de Getafe quiere responder al compromiso que tienen las autoridades con el barrio de Juan de la Cierva de dotar a este con instalaciones deportivas, ya que, debido a la carretera de circunvalación norte que se está construyendo, el barrio perdió todos sus terrenos deportivos y campos de fútbol. Además de los deportes que se han nombrado anteriormente, se incluirán otros como squash, petanca y frontones.

El proyecto estaría terminado en 10 meses en teoría, ya que en la práctica, al ir encadenadas las obras, podría ser que se retrasaran estas hasta un plazo máximo de 14 meses. ■

Raúl Castillo

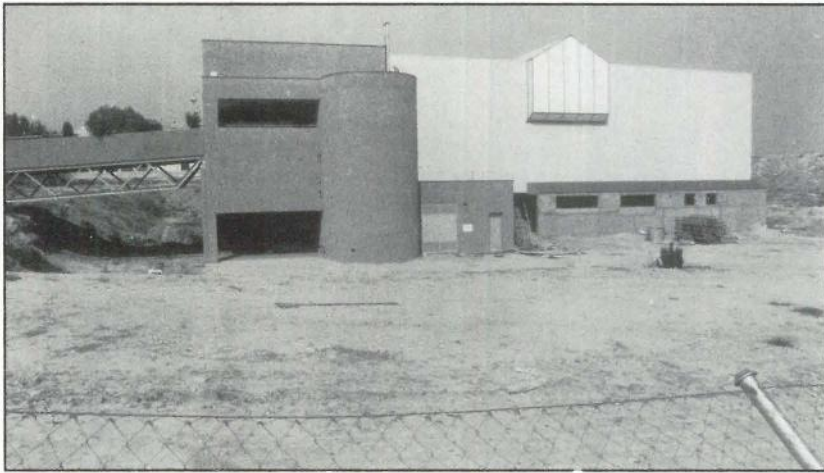

Vista lateral de las obras del polideportivo Juan de la Cierva



Don Fadrique, 20

Getafe

### CLINICA DENTAL EUROCLINIC

- ORTODONCIA
- ENDODONCIA
- CIRUGIA ORAL
- ODONTOPEDIATRIA
- ODONTOLOGIA GENERAL
- LIMPIEZA POR ULTRASONIDO
- OBTURACIONES (EMPASTES)
- TRATAMIENTOS DE PREVENCIÓN
- PROTESIS FIJAS Y REMOVIBLES

Consulta diaria mañana y tarde previa petición de hora

PRESUPUESTOS GRATUITOS

Perales, 2 Local

Tel. 696 75 32

GETAFE



GRUPO

LA MAS ALTA PRECISI

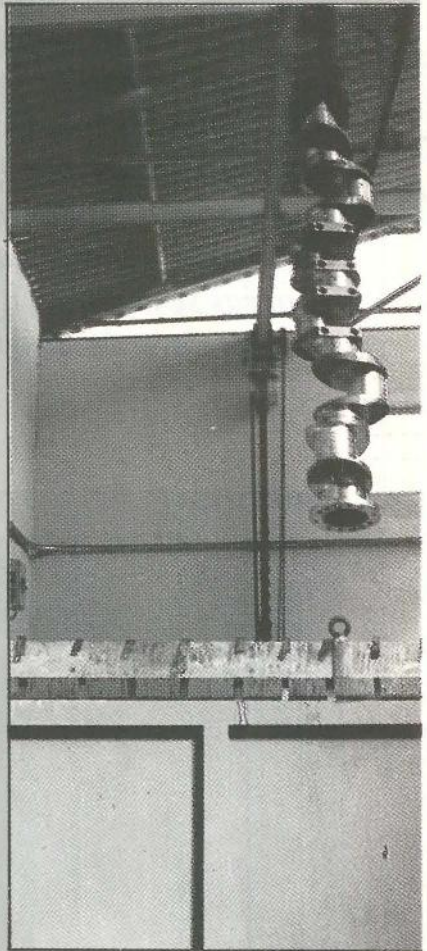
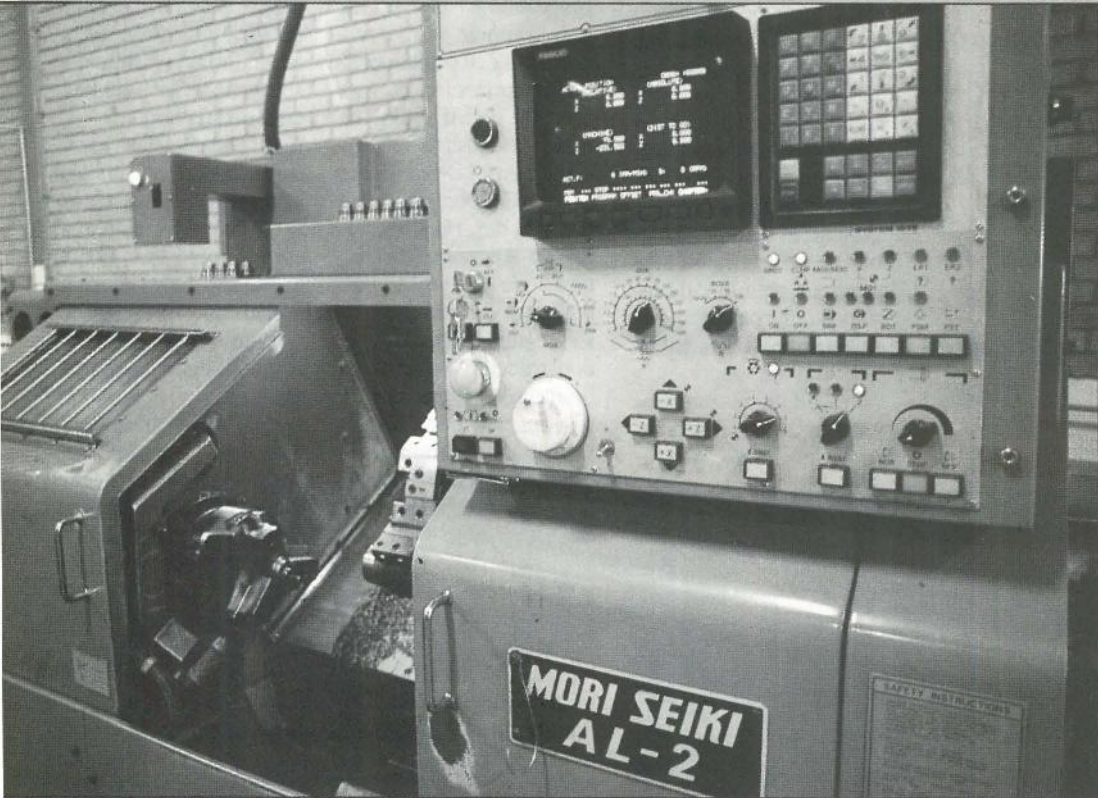

**MECANIZADO  
CONTROL NUMERICO**

Con los procesos de control numérico conseguimos la precisión y producción necesarias, en las piezas más diversas. El control de calidad aplicado a todos nuestros fabricados, garantiza la fiabilidad de los mismos.

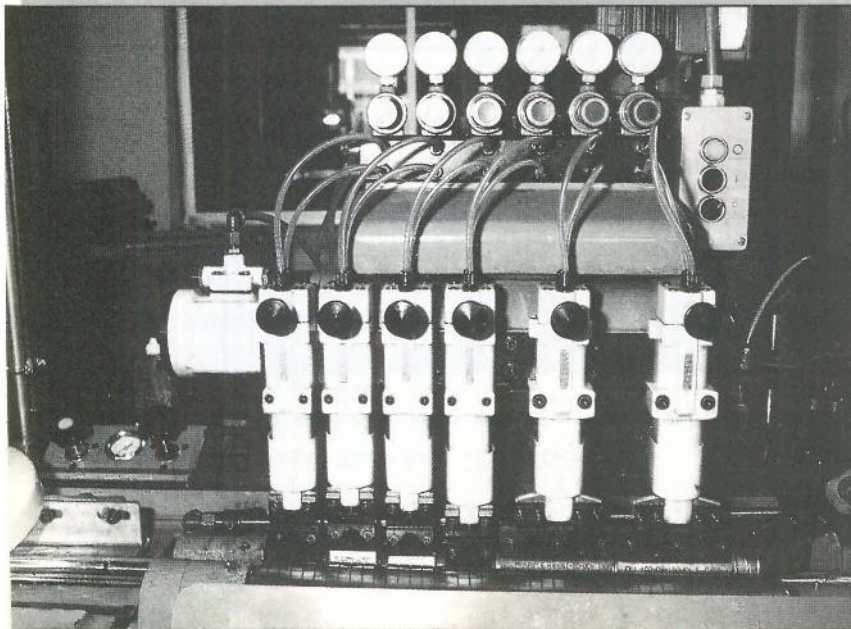

**MICROACABADO**

Lapeado de diámetros exteriores de gran producción. Los acabados conseguidos son de un alto grado de calidad.

**RECTIFICADO  
SIN CENTROS**

Adecuado para medianas y grandes series de diversas piezas cilíndricas como: ejes, bulones, pasadores, pernos, etc.

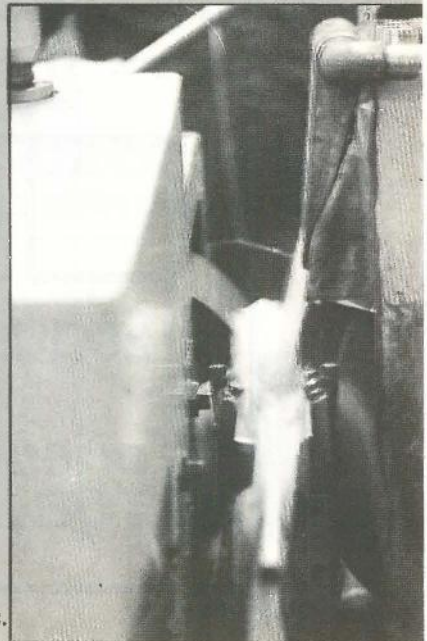

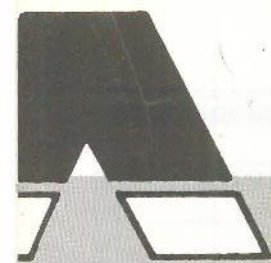

ABADOS, S.L.



DOCA

ON A SU SERVICIO

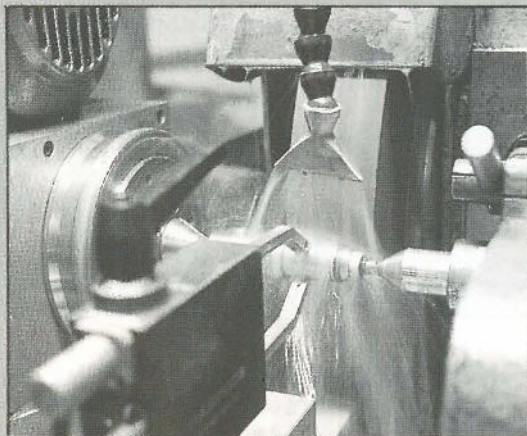
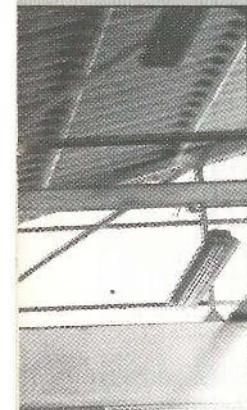

#### RECTIFICADO ENTRE PUNTOS

Tomando como centraje el propio eje de la pieza conseguimos la redondez, formas y medidas requeridas.

#### CROMADO DURO

Aportación de película de cromo, mediante procesos electrolíticos. Las propiedades de este depósito, en cuanto a dureza y coeficiente de rozamiento son extremas.

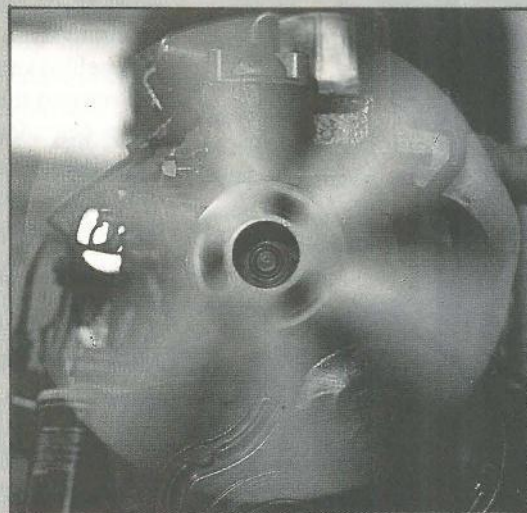

#### RECONSTRUCCION DE MOTORES

Nuestros motores reconstruidos, responden a todas las exigencias de origen. El proceso de reconstrucción se lleva a cabo metódicamente, en nuestras modernas instalaciones.

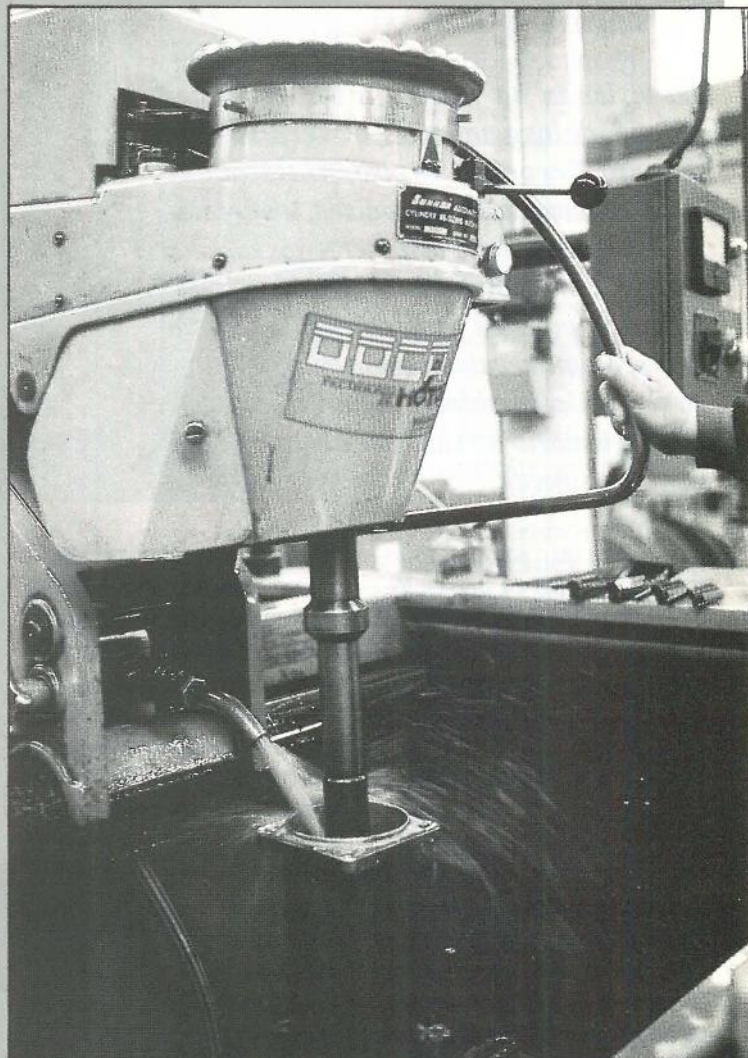

#### RECTIFICADO Y BRUÑIDO DE INTERIORES

Mediante esta operación logramos la precisión y el acabado exigido en cada caso.

**N**uestro Grupo de Empresas fabrica piezas y componentes para las empresas líderes de los sectores de: Automoción, Naval, Aeronáutica, Petroquímica, Papeleras, Centrales Energéticas, Obras Públicas y Bienes de Equipo en general. Fabricamos sobre plano o muestra las piezas más diversas. Dentro de nuestro programa de producción encajan desde una pieza hasta grandes series.

AL-CON, agencia inmobiliaria intermediaria entre oferta y demanda

## A la búsqueda de una vivienda

*La vivienda ha pasado a ser el primer objetivo de los getafenses, tras el problema del paro. Encontrar un piso en la localidad se ha convertido en una odisea, los precios se disparan y escasean los terrenos edificables. Existe poca oferta de alquileres, mientras muchos propietarios aguardan una próxima revalorización con la apertura de la Universidad Carlos III. En este caos el usuario no sabe por dónde comenzar la búsqueda.*

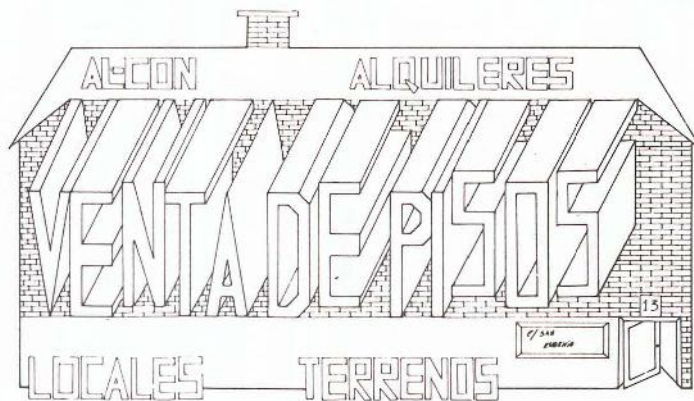

Las agencias inmobiliarias representan una de las opciones de búsqueda de vivienda. Son unas eficaces guías para moverse en el maremagnum de viviendas construidas y por construir.

Tener una vivienda digna es uno de los derechos fundamentales de la persona; a pesar de estar recogido en nuestra constitución, es hoy una laguna importante en la vida de muchos getafenses. Los jóvenes emigran a la periferia vecina en busca de algunas facilidades para encontrar un piso.

En nuestra localidad hay unas 8 agencias inmobiliarias que sirven al usuario una oferta de viviendas, no siempre conocida por el público. La mayoría de estas agencias depende de un agente de la propiedad que, dotado de atributos legales, actúa de intermediario entre oferta y demanda.

AL-CON, agencia que responde al nombre del agente de propiedad Alfonso Alvarez Contreras, se dedica desde hace ya 20 años a guiar a múltiples getafenses. Angelines Avila y Antonio García Manzano, son socios de esta agencia cuya actividad describen

como *“ una dedicación a captar personas que quieren vender pisos, fincas o locales, para ofrecerlos luego al público”*.

Los trabajadores de AL-CON están empleados como autónomos, dependiendo únicamente del agente colegiado de la propiedad.

### Observadores de excepción

Trabajar en una agencia inmobiliaria ofrece una posición privilegiada para observar el panorama de la vivienda en la localidad, un panorama poco halagüeño. La escasez de vi-

vendas y la numerosa demanda actual es constatada por los socios de AL-CON *“Hay pocos pisos. No se construye lo suficiente para la demanda que hay. La gente se va a Parla o Fuenlabrada. Incluso los hay que se van a otro sitio, luego venden aquel piso y se vienen a Getafe en cuanto pueden”*.

La emigración hacia las poblaciones vecinas con motivo del elevado precio de los pisos en Getafe es una realidad patente en los últimos años, razón por la que nuestra localidad se ha estancado en su crecimiento, a diferencia de los pueblos vecinos que rebasan nuestro número de habitantes censados.

Los clientes de una agencia inmobiliaria buscan pisos baratos, frecuentemente de se-



*Pueden oscilar entre los 5 millones o 7 para un piso de 75 metros cuadrados. La media suele ser unas 100.000 pts por metro cuadrado*

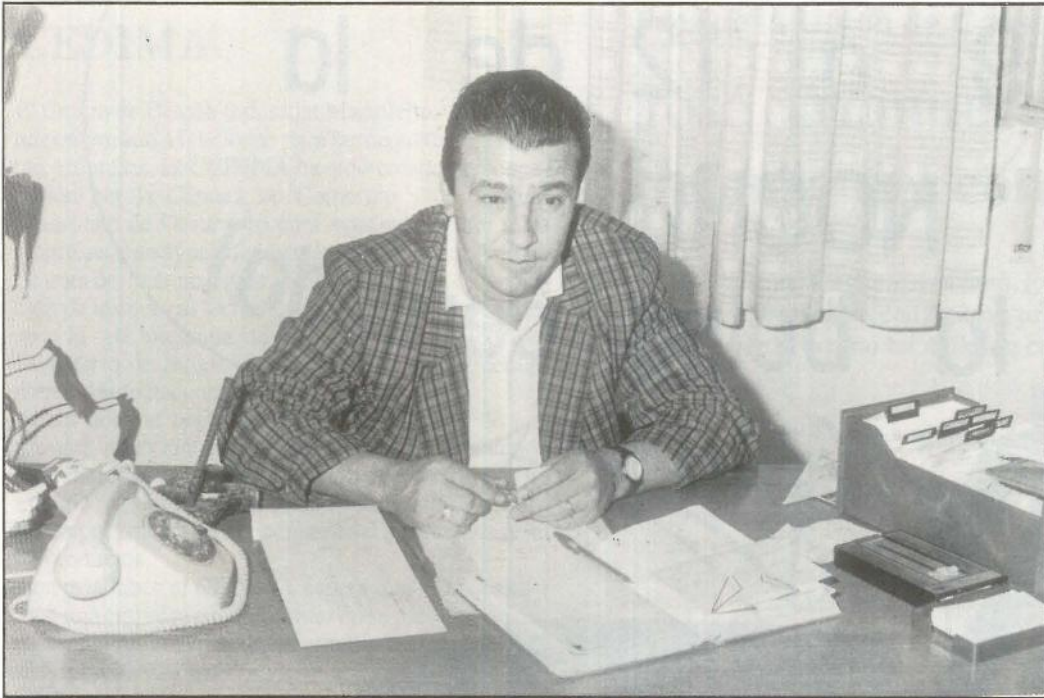

**La perspectiva de nuevos estudiantes para la estrenada universidad Carlos III hace previsible un aumento de los alquileres**

gunda mano, ante la imposibilidad de acceder a los recién construidos "Suele venir gente obrera que quiere comprar pisos baratos, algo cada día más difícil. Y sobre todo vienen muchos novios".

Los pisos que suele ofrecer una agencia inmobiliaria son habitualmente de segunda mano y pueden oscilar entre los 5 millones o 7 para un piso de 75 metros cuadrados. La media suele ser unas 100.000 pts por metro cuadrado. "Encontrar un piso de menos de 5 millones de pts. es muy difícil".

La zona en que se encuentra el piso también es un factor importante en el precio final de la vivienda. La zona más cara es la calle Madrid, seguida de la calle Toledo y avenida Juan de la Cierva. El sector III y la Alhóndiga se van igualando poco a poco en las cotizaciones con las zonas más caras. El único área levemente más barata es el barrio de las Margaritas.

AL-CON también dedica parte de su actividad a intermediar en la venta de pisos en localidades cercanas como Parla, Fuenlabrada y Zarzaleja "se trata de

gente que nos conoce, se va y nos deja los pisos para venderlos". AL-CON tiene su central en la Calle Embajadores, además de la sucursal getafense y su actividad está autorizada en Madrid y Cuenca.

### Pocos alquileres

Alquilar un piso es la segunda opción cuando no se puede comprar uno. La costumbre de alquilar no está muy generalizada en este país, donde se tiene la tradición de poseer todo en plena propiedad, sin embargo, vivir de alquiler suele ser lo más normal en el resto de los países europeos. Getafe no es una excepción y escasean los alquileres "Hay mucha petición de alquiler pero hay poca oferta. Hay dueños que retienen el piso a ver qué pasa".

Además, la perspectiva de nuevos estudiantes para la estrenada universidad Carlos III hace previsible un aumento de los alquileres.

Actualmente en Getafe, un alquiler en un piso no céntrico suele oscilar entre las 35.000 pts., para pisos vacíos, y

42.000 pts para los amueblados. El público suele ser reticente a la hora de alquilar un piso, desconfianzas que AL-CON intenta limar "procuramos escoger bien los alquileres, conociendo los detalles".

El problema de la hipoteca y el embargo que suelen presentar algunos pisos a la venta es otro de los problemas que suelen encontrar algunos compradores "En AL-CON solemos informarnos bien sobre estos detalles, en el Registro de la

*Propiedad...antes de vender". Otra de las desconfianzas ante los compradores suele ser el precio añadido a un piso por intermediar una agencia "nosotros cobramos un 4 ó 5% sobre las rentas, pero no subimos el precio del piso como otras agencias; es un cobro que se le hace al vendedor".*

La venta de terrenos es otra de las actividades de una agencia inmobiliaria, aunque según especifican en AL-CON "ahora es difícil vender terrenos, porque hay propietarios que quieren vender pero no saben cómo, no saben lo que se va a hacer en ese terreno". En la incertidumbre sobre si el precio de las viviendas bajará o se estancará, sobre la construcción necesaria de pisos accesibles, muchos getafenses han dejado de buscar su vivienda en nuestra localidad. ■

E.G.

Adquirir una vivienda puede ser más fácil si se tiene una guía que desvele el camino a seguir. Este es el objetivo del libro "Cómo comprar un piso", elaborado por el equipo DVE, explicando los pasos jurídicos para evitar problemas a la hora del pago, registro, impuestos y otros posibles percances.

Autor: Equipo jurídico DVE.  
Colección: De Vecchi.  
Páginas: 157.  
Edición: Barcelona 1989.

### CÓMO COMPRAR UN PISO

TODO LO QUE USTED NECESITA SABER, ANTES Y DESPUÉS DE FORMALIZAR LA ADQUISICIÓN, PARA PODER EVITARSE DISGUSTOS Y PERJUICIOS ECONÓMICOS

la comprobación en el registro de la propiedad la paga y señal • el contrato • la escritura pública • coste de la escritura • registro de la escritura • el arbitrio municipal de plusvalía formas de pagar el piso • las letras • los créditos hipotecarios • las cuentas de ahorro de vivienda y sus beneficios fiscales • las obligaciones de saneamiento por parte del vendedor en caso de evicción • por defectos o gravámenes ocultos la comunidad de propietarios • la compra de una parcela para edificar

ESTOY A TU SERVICIO  
de 9 a 12 de la  
NOCHE.

¡Con la bolsa cerrada!

*Gracias*

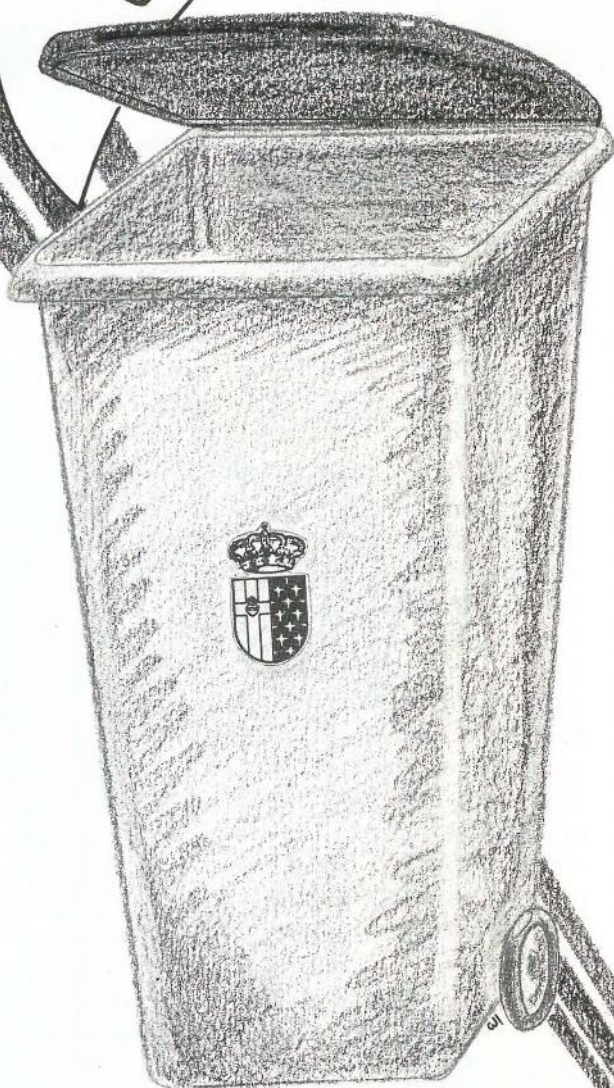

“Colabora con tu ciudad.”  
Ayuntamiento de Getafe

## Comienza a funcionar el CEDIMA

El Centro de Diseño Industrial Madrileño, CEDIMA, ha comenzado a funcionar para las pequeñas y medianas empresas. El CEDIMA ha sido creado en cooperación por la Cámara de Comercio y el Instituto Madrileño de Desarrollo para ayudar a vender a las empresas, con ayuda de los métodos de la publicidad. Se trata de crear un esfuerzo competitivo en colaboración de las nuevas tecnologías. El CEDIMA pertenece a la red integrada de servicios informáticos del Ministerio de Industria y funcionaba experimentalmente desde hace un año.

Ahora con un presupuesto de 40 millones de pts. prestará asistencia a pequeñas empresas, repartiendo sus funciones en dos áreas. Una se dedicará al diseño asistido por ordenador, prestando cursos de difusión a los empresarios y otra se ocupará del diseño industrial de productos.

Con esta labor el CEDIMA espera que la pequeña y mediana empresa puedan contar en su producción con medios similares a los de las grandes empresas, como el diseño industrial. ■

## Día Mundial de la Normalización

El próximo 14 de octubre se celebrará el Día Mundial de la Normalización, un día especial para los organismos dedicados a la normalización de productos y etiquetas. La normalización representa hoy una actividad importante para la mejora de la calidad de vida. Este año el tema elegido para la celebración es el de las normas de la tecnología sanitaria. A la conmemoración se suma AENOR, Asociación Española de Normalización y Certificación, entidad elaboradora de las normas nacionales. ■

## Una fuente cibernética para Parquesur

Parquesur, el parque comercial de Leganés que será inaugurado a finales de mes, contará entre sus instalaciones una fuente cibernética que se sumará a las pocas existentes en España.

Estará situada entre el lago y la sala de conciertos y dispondrá de equipos hidráulicos que permitirán seguir el ritmo de la música por medio de oscilaciones en los surtidores. Se podrán dar 530 escenarios diferentes debido a las posibilidades combinatorias.

Además dispondrá de 9 sectores independientes de luz, con capacidad para 36 colores cada uno. Podrá apreciar así la iluminación en escalas diferentes de color y un arco iris móvil. ■

Esther García

## Preside la Unión de Consumidores

### José Manuel Castillo, la defensa del consumidor

**D. José Manuel Castillo Manzano, joven abogado que goza de gran estima entre nuestros convecinos, preside la Unión de Consumidores a la que el mismo ha definido como asociación rentable para todos.**

**¿Qué es en realidad la Unión de Consumidores (UCU)?**

*Una organización altruista al servicio de todos los ciudadanos, cuidando sus intereses, defendiendo ante los órganos competentes dichos intereses y asesorándoles respecto a sus derechos.*

**¿Con qué medios humanos y económicos cuenta?**

*Contamos con el esfuerzo desinteresado de sus miembros y las subvenciones aportadas por organismos públicos y oficiales, lo que nos ha permitido contar con una profusa información y con un servicio permanente para atención de los getafenses.*

**¿Qué servicios abarca?**

*Asesoramiento jurídico e información en todas las áreas relativas al consumo: transporte, sanidad, vivienda, manejo y conservación de alimentos, alquileres, pasos a seguir en las denuncias y reclamaciones. Resumiendo, su campo de acción es prácticamente ilimitado y abarca casi la totalidad de abastecimiento de las necesidades de nuestro quehacer cotidiano.*

**¿Dónde tienen que dirigirse quienes precisen ayuda o recaben servicios de la UCU?**

*La UCU tiene actualmente su sede en la calle de Garcilaso número 49, bajo B. Allí atenderemos cualquier consulta y prestaremos la ayuda y asesoramientos necesarios. La constante relación con los organismos públicos (OMIC) con competencia sobre las materias que compete a la Unión de Consumidores, así como la continua cooperación con el resto de las UCU locales y Comunidades Autónomas nos permiten una mayor sensibilización y una más amplia información para afrontar los problemas de la pobla-*

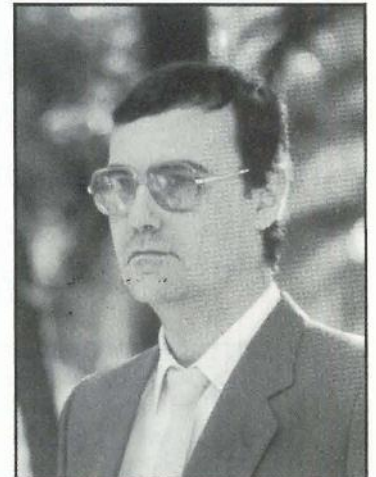

ción de Getafe.

**¿Es conveniente, entonces, asociarse a la Unión de Consumidores?**

*Sin duda alguna. El asociarse a la UCU es una acción rentable desde todos los puntos de vista. Aparte del asesoramiento jurídico y la defensa en su caso, se puede hacer uso del servicio de reclamaciones en la forma prevista en el "Programa de Defensa Jurídica del Consumidor".*

*Además, los socios reciben en su domicilio, y de forma totalmente gratuita, doce números anuales de la revista CIUDADANO. Igualmente, los asociados participan en las actividades de la Asociación y disfrutan de todos los servicios que la Unión de Consumidores presta a los socios, tanto en Getafe como en el resto del país.*

En números sucesivos y gracias a la colaboración de D. José Manuel Castillo, proporcionaremos información sobre temas de consumo. Para cualquier consulta, podrán dirigirse a la dirección ya indicada, o a nuestra redacción, indicando en el sobre "PARA EL CONSULTORIO DE LA UCU". ■

Cara o cruz

## La cara oculta del hombre

*El individuo no deja de ser hombre sea cual fuere su ropaje. Lo que hace falta es saber encontrarle la auténtica dimensión.*

Vivimos en una sociedad de multitudinarias soledades. Oleadas de gentes que se empujan y atropellan en calles abarrotadas, en los reducidos espacios del autobús o en las profundidades del subsuelo, respirando el aire enrarecido con olor a humedad en los vagones del metro.

Pero aquella masa de gente se ignora, se evita y hasta se repele. A poco que se observe, cada individuo se descubre como un ente solitario, como un naufrago en ese mar de soledades. Y, ante la soledad de la masa, cada cual vive recogida y calladamente su solitud. (Me gusta esta palabra que creo

empleó Martín Descalzo).

Aquí precisamente buscamos al hombre en su auténtica dimensión, en su verdadera magnitud, en su realidad individual, que se resiste a descubrir ante los demás. El hombre que, como nuestro satélite, guarda celosamente su cara oculta, mostrando solamente -con el antifaz de la hipocresía social- la cara fría, inexpresiva y hasta con luz ajena, como en el caso de la Luna.

Pero tras la máscara está la otra cara... La verdadera cara del hombre.

Todos le conocemos -o casi todos-, pero muy pocos le buscan y le comprenden.

Se llama Angel Díaz Pérez. Exteriormente tiene todo el aspecto de un joven punk, aunque él dice no serlo. Pelo rapado en los laterales y erguido en el centro, como una cresta, al estilo de los indios Semínolas.

Raidos pantalones vaqueros, recias botas y cazadora de cuero. En sus caderas cuelgan sendas cadenas. En los brazos anchas muñequeras de cuero con tachuelas. Un pendiente en el lóbulo de la oreja izquierda y, un poco más arriba, atravesando la ternilla, un gran imperdible. De la cintura cuelga ostentadamente un abreboteallas, signo inequívoco de su afición a la litrona.

Pero ésa es su máscara. Tras ella está el hombre. Un hombre al que muchos rehuyen y que camina habitualmente solo o con escasa compañía.

Hombre, sin embargo, de trato afa-



---

*"Me gusta la gente maja, salgo con ellos, pero yo voy así porque me gusta, porque me siento cómodo. Pero no me gusta que me coloquen etiquetas"*

---



ble, que saluda cuando se cruza con los vecinos, brindando una sonrisa franca, abierta, jovial; que abre la puerta y cede el paso a las señoras; que cuando se cruza con alguna que viene de la compra, le coge las bolsas y la acompaña hasta el ascensor. Un hombre, en fin, que nada responde a su imagen pública, a la máscara que oculta su cara verdadera. La otra cara del hombre.

**Preg.-** Cuando he pronunciado la palabra punk, me has interrumpido para decirme que tú no lo eres.

**Resp.-** En efecto; me gustan los punk y el movimiento heavy. En general, todos los movimientos de la juventud. Pero yo soy yo...

---

**"Creo que esta solidaridad deberían copiarla todos los que se consideran mejores y se creen santos..."**

---

Eso dijo un gran filósofo.

*Sí; me gusta leer. Compré en el Rastro un libro de pensamientos filosóficos.*

**¿Lees mucho?**

*Bastante. A lo mejor pasa el tiempo hasta que empiezo. Pero luego, me enrolló y ya no sé cuando dejarlo.*

**¿Cuáles son tus preferencias en la lectura?**

*Me mola bastante eso de la magia, el espiritismo y todo eso.*

**Bueno, sigamos con lo anterior. Decías que no eras punk y estabas aclarando...**

*Sí; estaba diciendo que me va eso; me gusta la gente maja, salgo con ellos, pero yo voy así porque me gusta, porque me siento cómodo. Pero no me gusta que me coloquen etiquetas. ¿Ves?, mira esto, por ejemplo. Es una sortija muy molona. Dicen que es la que solían llevar los nazis. Pero yo la llevo porque me gusta. Pero no me gustaría que me colgaran la etiqueta de nazi.*

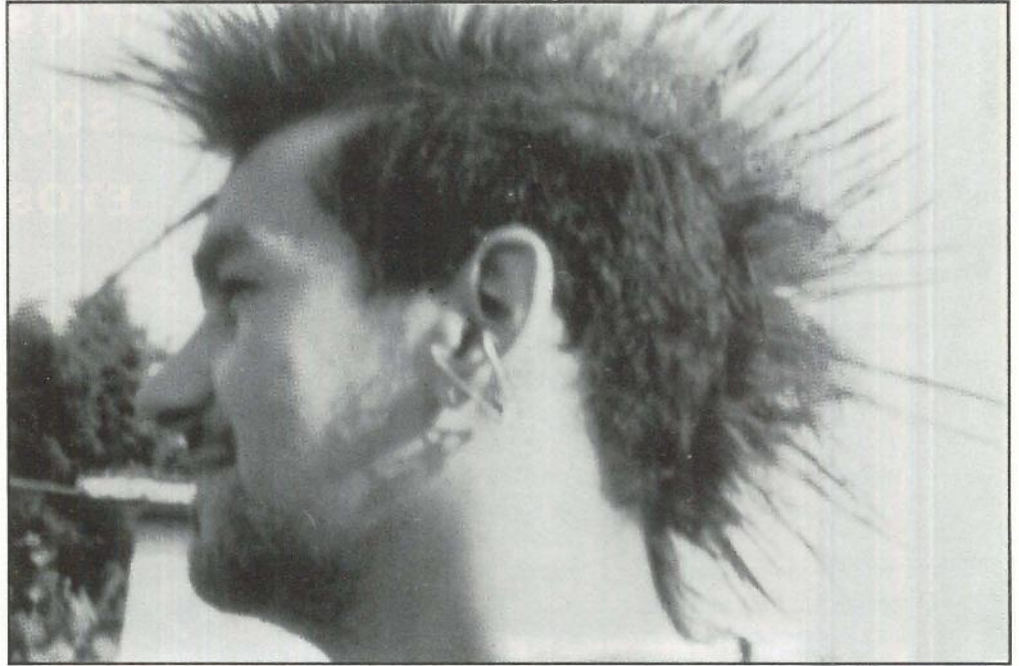

**Vuestra manera de vestir, vuestra forma de vida...¿Es una muda protesta contra una sociedad que no os gusta?**

*Creo que al principio sí es así. Pero luego te empiezas a identificar con este tipo de vivir, de vestir, de comportarte. Te sientes a gusto... Yo antes iba con un pantalón convencional, con pinzas, y una camisa normal. Pero ahora me siento mejor así. Tampoco tengo nada en contra de otras formas de vestir. Respeto la libertad de los demás. Tengo amigos viejos - me mira un poco cortado y rectifico-, vamos, gente mayor, que molan bastante...*

**Estas prendas y estos peinados me imagino que representarán una dificultad a la hora de encontrar trabajo.**

*Bueno, cuando tienes que buscar un sitio para "currar", hay que ponerse la máscara, como tú dices, para que te admitan. Después, cuando ya tienes el curro, van tolerando tu forma de vestir -ya se admiten más en los lugares de trabajo, especialmente en la construcción- o, cuando lo impiden o lo prohíben, aguantas el rollo hasta que terminas el contrato y, luego, vuelves a lo tuyo.*

**¿Qué es lo mejor que encuentras entre los amigos?**

*Entre mis amigos, lo mejor es la ayuda y la sinceridad. Yo estuve una vez*

*solo y sin trabajo una larga temporada. Todos me ayudaron en la medida de sus posibilidades. Yo también, si hay un coleguita que está apurado, nunca le dejo solo y le ayudo todo lo que puedo. Creo que esta solidaridad deberían copiarla todos los que se consideran mejores y se creen casi santos....*

**¿Crees en Dios?**

*Creo en algo; pero no sé que es ni tampoco me preocupó mucho de ello. Si existe Dios, la verdad es que hoy no se le ve por ningún sitio...*

**¿Quién esta señora que aparece junto a tí en la foto?**

*Es mi abuela. Esto es el día que fui a decirle que me había casado. Verás, es muy beata. No le gustaba que no nos casáramos. Así que, al casarme, fui a verla. Se puso muy contenta. Es una abuela muy marchosa. Fíjate, para que veas lo maja que es. Un día, me quitó la chupa de cuero, se la colgó al hombro, y me dijo: "¡Hala, ya soy de los vuestros!". ¡Es una tía que flipa!*

*Así, con estas palabras tan modernas y, aparentemente, antiacadémicas, Angel ha hecho un hermoso canto a la amistad, a la libertad y al amor. El amor a una abuela marchosa que a mí también me flipa.■*

**Victor Manuel Muñoz**

● DISEÑOS ●

● ANUNCIOS ●

● CATALOGOS ●

● IMPRESOS ●

● MEMORIAS ●

● FOLLETOS ●

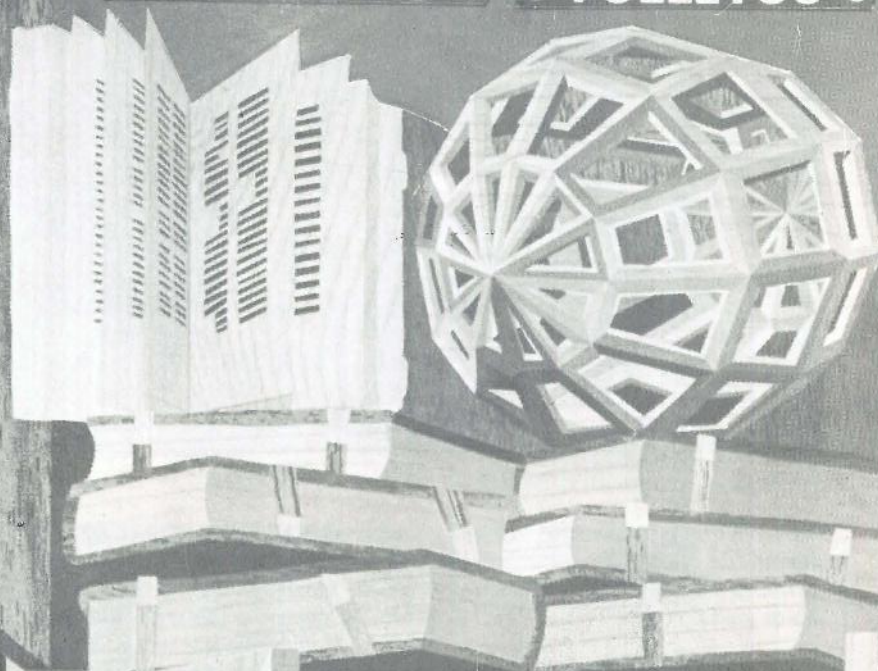

GRAFICAS

GETAFE

S.A.

P.º de la Estación, 19  
Teléf. 682 51 70  
GETAFE (Madrid)

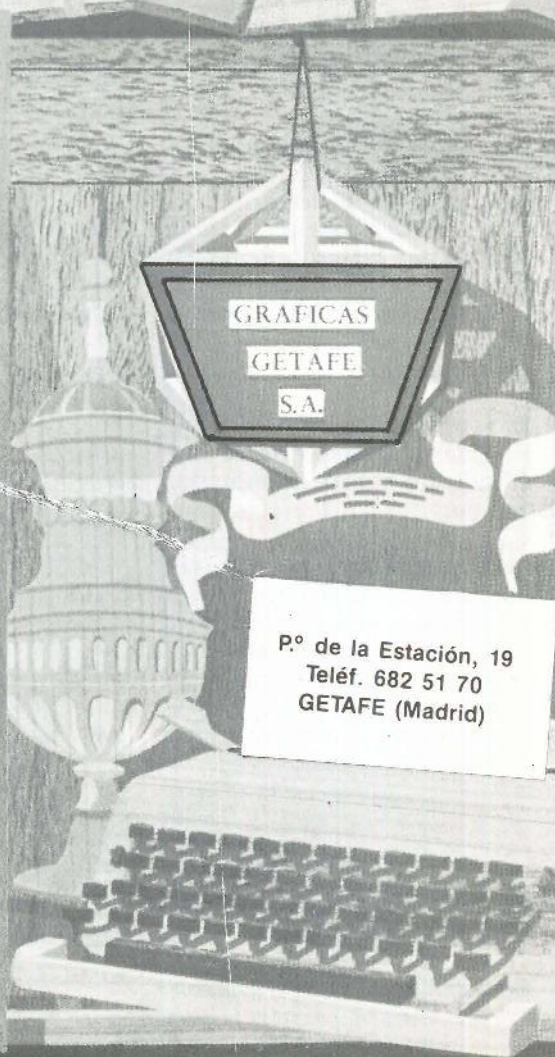

## Música

### El Duende

Pero sin nada que ver con el andaluz, porque os voy a hablar de otro tipo de duende, llegado desde Boston. De su frío invernal, ha salido un nuevo equipo estrella que poco o nada tienen que ver con los Celtics de Bird & Cia. Ellos son **Joey Santiago, David Lovering y Black Francis**. Ella es **Kim Deal**, ex-señora de John Murphy. Todos juntos, y a saber si revueltos, son **Pixies**, los nuevos brujos que con su nuevo Lp, *Doolittle*, barren desde EEUU toda Europa sin ninguna vergüenza.

Con *Surfer Rosa* ya se veía venir, pero es que este disco ya es *to much*. *Monkey gone to heaven* es un buen single, pero no se puede



desperdiciar ni un solo acorde, ni una sola palabra de este disco. Como dice Black Francis, "*Tan estrepitoso como el infierno/una campana que suena detrás de mi sonrisa, me hace temblar los dientes/ y durante todo este tiempo, yo sangro como el alimento de los vampiros*" (*I bleed*). Seguro que a muchos grupos su maestría les pone los dientes largos.■

S.G.

## Libros

### Desenfreno por palabras

*Título: Nueve semanas y media*  
*Autor: Elizabeth McNeil*  
*Editorial: Orbis*

La primera vez que ví *Nueve Semanas y Media* -la segunda lo hice quedándome a la siguiente sesión- recuerdo que todo el mundo salía encogido del cine, preguntándose si aquello había sido o no una historia de amor. Ahora que he leído el libro, soy yo la que me pregunto dónde están los verdaderos límites de una historia como ésta.

Continuas referencias en el libro al número nueve nos hace sospechar que este es un número peligroso, hasta el punto que puede llegar a atarte a sus páginas tanto o más como la protagonista a los pies de la cama. El es un hombre encantador, y aparentemente ordenado, que tiene una "especial visión" de lo que son las relaciones sexuales con su pareja. Ella, una mujer de película, que se deja arrastrar por las fantasías de su hombre hasta el punto de llegar a utilizar cadenas, que fueron su propia condena.

Como ella misma reconoce al final del libro, después de aquello, su cuerpo no volvió a "*registrar una temperatura algo más que tibia*". Es el precio que hay que pagar por una relación tan arriesgada. Sin duda, esta obra puede plantear muchas preguntas -quién fue la víctima y quién el culpable- y su autora, **Elizabeth McNeil**, lo sabía muy bien cuando lo escribió.■

Manuela Ortiz

## Maiz y Palomitas



Si alguien nos habla de un monstruo, en todos los sentidos de la palabra; de un tipo que no temía el escándalo, sino que lo provocaba; de alguien que se ha casado seis -6- veces, una de ellas con una niña de trece años; de una "mala bestia", que marcó el mundo del Rock&Roll con su peculiar forma de tocar el piano, con manos, pies y cabeza tachonada con tupé rubio y rebelde..., está claro que se refiere a **Jerry Lee Lewis** *The Killer*.

Y si algún mito sobre la faz de la tierra se merecía una película que, por más, tiene la taquilla asegurada, ese es Jerry Lee, el más borracho y bastardo de todos aquellos que inauguraron el Rock.

Pues bien, en San Sebastián se estrenó la magnífica película, *Gran Bola de Fuego*. En que es puro fuego todos están de acuerdo, sobre todo su director, **Jim McBride**, que tuvo que sufrir las iras de *The Killer* y **Dennis Quaid**, el Jerry Lee cinematográfico, que finalmente hicieron fondo común con la botella de bourbon y buenas migas.

Las palabras de Dennis Quaid -protagonista, entre otras, de *El Chip Prodigioso*, *Enemigo Mío* y *Cuando Me Enamoro*- resumen perfectamente este film que recoge el inicio de



la carrera de Jerry Lee *The Killer* Lewis: "*..encarnar a Jerry Lee Lewis es realmente de-ma-sia-do para cualquiera ¡Demasiado!*".■

Soledad Galiana

## Se lo merecía y le sacamos por la puerta grande

El pasado día 2 en Madrid, como tiene que ser, se despidió de los ruedos el diestro Francisco Ruiz Miguel, criñosamente apodado "El León de la isla de San Fernando". Este torero gaditano, afincado en Algeciras, nunca puso ningún inconveniente en pechar con los toros más difíciles, con las corridas que nadie quería. Esta circunstancia tiene como característica principal, que se hizo monótona durante 21 años que ha estado en activo este Ruiz Miguel.

Si algún torero se merecía esta despedida es sin duda el de la isla de San Fernando. Por esto y por mucho más, se le quiere y querrá a este gaditano que nunca intento engañar a la afición, que la dió todo lo que ese corazón podía dar.

Para lo que a Ruiz Miguel era normal en su carrera taurina, es decir torear las corridas duras, para las figuras del momento era lo anormal. Sólo se apuntan y ellos cuando se acuerdan que un "gesto" de vez en cuando no viene mal para su carrera.

Yo pienso que si estos toreros hacen el "gesto" para homenajear a esa afición que

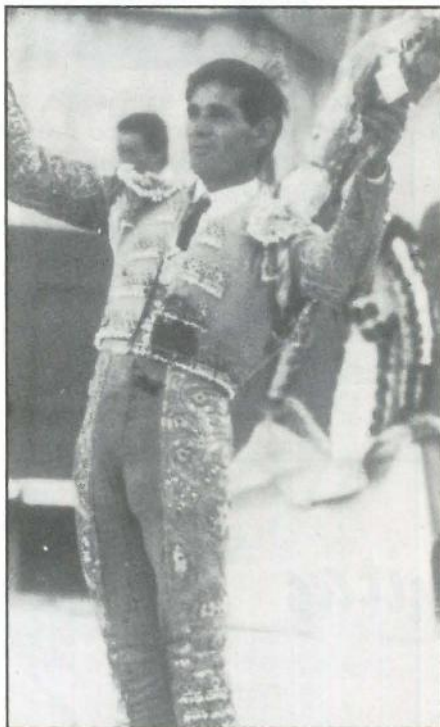

tanto los apoyó, por lo menos podían regalarle las entradas, porque yo no conozco a nadie que en su homenaje pague por acudir a recibir toda clase de halagos y parabienes. Orguloso tiene que estar Paco por lo bien que se portó con él esta Plaza de Madrid, pero es que es normal. La gente trata a la gente según se comporten con ella y sin duda Francisco Ruiz Miguel trató a Madrid con respeto y cariño, por eso Madrid le sacó a hombros en su último día de torero en activo. Le sacamos por la Puerta Grande porque quisimos y nos dió la gana. Pero que no se equivoque la gente, esto solo está reservado para pocos y uno de esos pocos es D. Francisco Ruiz Miguel "El León de la isla de San Fernando".

El único reproche que pongo a los que nos encontrábamos en la plaza, es que nos faltó el grito unánime de torero, torero, torero, cuando se lo llevaban camino de Alcalá. Suerte maestro en esta su nueva vida, nosotros lo perdimos pero su familia lo ha ganado para siempre. ¡Qué sea para bien! ■

Julian Zarzosa

### Feria de Otoño

Desde esta página, escrita con todo cariño para usted, estimado lector, se le criticó al Sr. Chopera por la Feria de Otoño que nos había organizado. Pues mire usted por donde ha sido un éxito tanto exónimo -que por cierto, estaba asegurado- como artístico. En todas las corridas se abrió la Puerta Grande, estas aperturas no fueron bien acogidas por todo el público, hubo protestas sobre todo en la de Curro Vázquez y Julio Robles. Lo que no se puede ocultar es el fracaso ganadero, toros inválidos, escasos de fuerza -yo diría que con las justas para darse una

vueltecita por el albero-, mansos, etc.

Volviendo a esas aperturas de la Puerta de Madrid, para unos se abrió demasiadas veces, para otros las veces que se abrió fueron justas y merecidas. No quiero entrar en polémicas, pues no conducen a nada, pues en este mundo de los toros todos creen que llevan razón. Incluso aquellos que se toman la licencia de opinar sobre la cuestión y no saben distinguir entre un zorrizo y el caballo de picar. ■



AL-CON

AGENCIA  
INMOBILIARIA

VENTA DE:

- \* PISOS
- \* LOCALES
- \* TERRENOS
- \* ALQUILERES

San Eugenio, 7, 1.º B - Tel. 681 49 37 - GETAFE (Madrid)

# GABINETE RADIOLOGICO NADUNA

- \* RADIOLOGIA GENERAL
- \* ECOGRAFIAS

Trabajamos con las siguientes Sociedades:

ASISA - SANITAS - ADESLAS - PREVIASA ESFERA  
MEDICA - U. MADRILEÑA - y Particulares.

Horario:

Lunes a Viernes de 10 a 13 y de 15 a 20 horas

**Cuestas Bajas, 13 Teléfono 682 27 50 GETAFE**



**COMERCIAL  
FRIMARROD, S.L.**  
REFRIGERACION INDUSTRIAL

APARATOS ALIMENTACION — HOSTELERIA  
C/. Capitán Carlos Haya, 8      Telef.: 695 23 96  
GETAFE — MADRID

The advertisement displays a variety of industrial equipment including: a large overhead refrigerator, a microwave oven, a commercial ice cream maker, a large multi-burner industrial stove with two ovens below, a tall vertical refrigerator, a smaller upright refrigerator, a commercial dishwasher, a smaller microwave, a small refrigerator, and a large chest freezer.

Pedro Berdayes

# La vida en danza



**Admirador de Pina Bauch, Philippe Decouflé y Jennifer Muller, Pedro Berdayes se halla ya cerca de esa esfera reservada exclusivamente para aquellos que han hecho de la danza el eje de su vida. En Getafe podemos contar con un excelente bailarín y coreógrafo que ha conseguido el primer premio en uno de los certámenes coreográficos más importantes de España.**

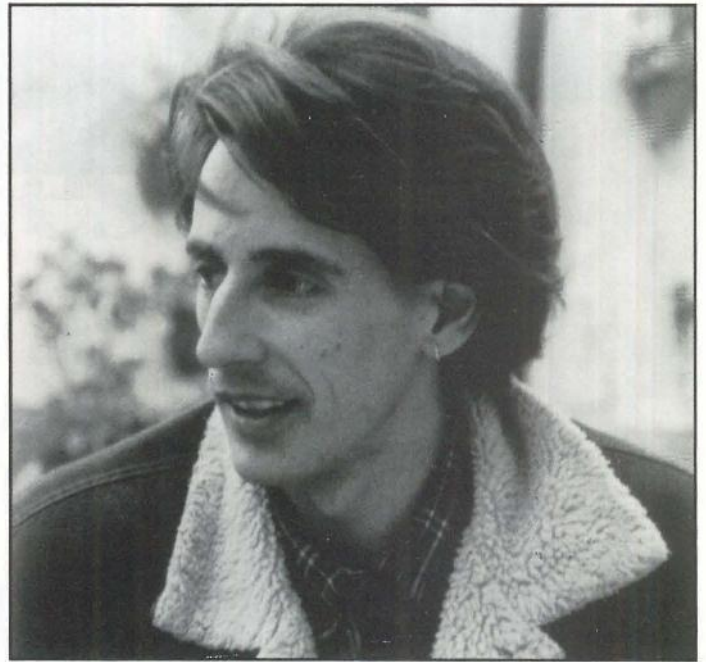

**P**edro nació en Sao Paulo (Brasil) hace veintiocho años. Se define a sí mismo como un hombre persistente y algo cabezota. Se siente orgulloso con todo lo que ha conseguido hasta ahora, aunque es consciente de que la cima está aún muy lejos. Sin demasiadas pretensiones y con los pies en la tierra, es de los que no gustan de hacer locuras, y prefiere hacer uso de su orgullo, siempre con mesura. Asegura ser bailarín porque no sabe ni quiere hacer otra cosa; consagrado a una profesión que es arte y es lucha, Pedro define con cada gesto su pasión por la danza.

En sus palabras aceleradas - disfrazadas de un encantador acento - se traduce cierta nostalgia hacia la tierra que le vio nacer. De padre asturiano -que vivió muchos años en Getafe- y madre brasileña, Pedro siente un apego por España que le haría difícil abandonarla, desde que, hace ya cuatro años, pisara suelo europeo. Se considera español y, sobre todo, madrileño, profesando una especial admiración hacia el Madrid cosmopolita, "de cielo siempre abierto y azul".

Su larga experiencia profesional abarca trabajos como bailarín, profesor y coreógrafo. Para ello, ha trabajado en diversos oficios porque "de la danza no se puede vivir. Tienes que trabajar duro porque la competencia es muy grande". Sus primeros pasos en el mundo del arte le llevaron por el camino del teatro. Uno de sus sueños era ser actor o profesor de geografía. Ni lo uno ni lo otro. Un

intento fracasado en la Facultad de Comunicaciones de Brasil y unos años en el mundo del teatro, le hicieron desembocar como becario en la Escuela de Danza STAGIUN de Sao Paulo. "Me entusiasme más con la danza, aunque el teatro me ayudó mucho en la carrera de bailarín. Mi fuerte siempre fue ser expresivo". Pedro entiende la danza como una comunicación directa, sin necesidad de palabras, un "lenguaje muy subjetivo" que le resulta imposible de recoger en una frase elocuente.

En 1982, comienza a formar parte de la Compañía JOYCE BALLET de Sao Paulo, como solista y miembro del cuerpo

de coreógrafo. Prueba de ello son sus trabajos en Brasil y las tres coreografías montadas en Madrid en tan solo dos años. Entre ellas, cabe destacar el primer premio obtenido hace escasamente dos semanas en el III Certamen Coreográfico de Madrid, con "Kytatloh", y gracias a la cual uno de sus bailarines obtuvo una beca.

La gran ilusión de Pedro en estos momentos es 10 y 10 DANZA, compañía recién estrenada y con buenas perspectivas de futuro. Para ella, tiene

hoy entendemos como danza contemporánea. Nuestro país tiene muy poca tradición en este aspecto. Y Pedro reconoce, aún decepcionado por la alarmante situación política de su país, que en este sentido, Brasil, nos saca ventaja. "Yo no sentí cuando llegué a Europa que venía del tercer mundo o algo así. Un bailarín brasileño que llega a Europa, lo hace bien cualificado. Lo que sí es cierto es que harían falta más ayudas y un mayor reconocimiento por parte de los organismos estatales, tanto en Brasil como en España".

Sin embargo, cuando llegó a Europa, Pedro se encontró con una tierra bastante apegada a la riqueza material y un poco en desacuerdo con lo que él llama "riqueza de espíritu". Le gusta el baile español, pero no la samba y el carnaval desafiando el tópico que tanta fama le ha dado al país latinoamericano. Pero con todo, Brasil es para él una tierra maravillosa. Su tierra.

**Su faceta más destacada y la que mayor frutos le ha proporcionado es la de coreógrafo.**

**Prueba de ello son sus trabajos en Brasil y las tres coreografías montadas en Madrid en tan solo dos años**

docente de su escuela. En esos mismos años, realizó diversos cursos de Danza Contemporánea y Jazz, de la mano de experimentados bailarines, y en el 85 fue profesor de Jazz de la Academia STEPS y CADAQUES CENTRE, de Barcelona. Sus siguientes trabajos le desplazan por una año a Berlín, Lisboa y Francia, ingresando en esa misma época en la compañía de Carmen Senra. Pero quizás, su faceta más destacada y la que mayor frutos le ha proporcionado haya sido la

reservadas "todas las esperanzas del mundo" y por ella, algún día podrá ver colmado su sueño como bailarín y coreógrafo.

**"Brasil no sólo es samba y carnaval"**

**L**a danza siempre ha sido una de las formas más puras de expresión. Desde la danza primitiva, repleta de connotaciones algo mágicas, hasta lo que

Pedro mira al pasado sin recelo ni resentimientos. Asegura ser un hombre de suerte porque siempre ha conseguido lo que se ha propuesto. No cree que el baile sea más duro que cualquier otro trabajo... siempre que se trabaje, porque lo realmente duro es sobrevivir. ■

Manuela Ortiz

**re  
ve  
m  
is  
er**

**S.L.**

*Sistemas de marcaje*  
*Serigrafía textil*  
**Autoadhesivos**

**c/. Churruca, 10**  
**Getafe**



**682 53 24 - 682 53 94**



# Fitness

## Una nueva forma de estar en forma

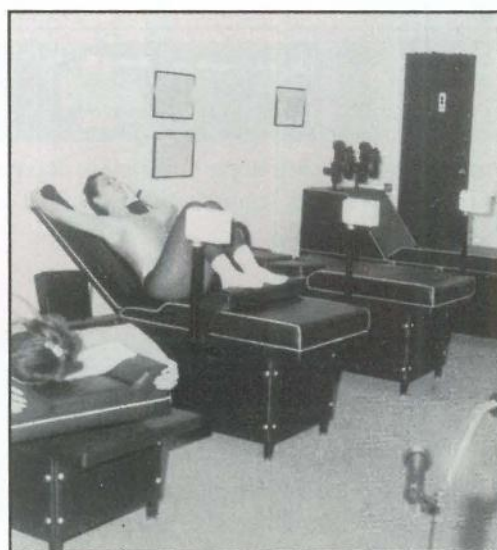

Fitness es uno de los pocos centros de gimnasia pasiva existentes en la zona sur de nuestra capital y de nuestro país. Si bien este tipo de ejercicio tuvo sus orígenes en Estados Unidos y comienza a dar sus frutos por toda Europa, su repercusión en España es bastante escasa. El lema de Fitness define sus auténticos objetivos: "Lo único que le falta a nuestro sistema es el estrés, el esfuerzo, el cansancio y el dolor".

El centro abierto en nuestra localidad hace escasamente un mes, está regido por tres mujeres que piensan que el ejercicio es necesario para el desarrollo del cuerpo y de la mente. Ellas son **Carmina**, **Mari Mar** y **Conchi**, las cuales coinciden en que Fitness es una revolución en lo que a métodos de ejercicio se refiere.

Al contrario de lo que ocurre con los métodos tradicionales, éste trabaja cada grupo muscular por separado sin apenas esfuerzo personal. El nivel de ejercicio se va incrementando gradualmente hasta adecuarse al propio estado del cuerpo. Se trata ante todo, de eliminar el estrés y otras tensiones tan frecuentes en la sociedad en que vivimos. A esto, Conchi añade que "si sigues una dieta, además de reducir centímetros, pierdes peso", lo cual

ya es bastante gratificante.

Este sistema es adecuado para todo tipo de personas, sin distinción de edad, sexo o forma física. Al centro acuden desde ejecutivos hasta amas de casa, motivados por la idea de relajar el cuerpo y, con ello, la mente. El método Fitness se analiza desde dos puntos de vista, el estético y el terapéutico, ambos íntimamente relacionados. Acceder a él supone tan solo el pago de ocho mil pesetas al mes que se traducen en la adquisición de veinte bonos para un mínimo de dos sesiones semanales de una hora.

Existen ocho tipos distintos de aparatos, incluida una bicicleta para mover el corazón. Entre ellos, el **vibrathon**, el **streamliner** (para muslos, caderas y glúteos), el **flexor stretch** (pecho, abdomen, cintura, hombros y parte superior de los brazos), el **aligner III**, el **side stretch**, el **total body flex**, y el **torso toner**.

Se trata, ante todo, de un nuevo método que posibilita la recuperación, no sólo de la forma física, sino también psíquica, porque una de las características más importantes de estos nuevos sistemas es la de proporcionar a los individuos una relajación que elimina de forma, casi instantánea, el stress de la vida cotidiana. ■

## FRASES CELEBRES

"El hombre ha nacido libre y por doquiera se encuentra sujeto con cadenas"

Rosseau

"La vejez existe cuando se empieza a decir: nunca me he sentido tan joven"

J. Renard

"La primera vez que tú me engañes, la culpa es tuya; pero la segunda vez la culpa es mía"

Proverbio Árabe

"Que otros se jacten de las páginas que han escrito; a mí me enorgullecen las que he leído"

J. L. Borges

## FARMACIAS DE GUARDIA



(la que consta en primer lugar permanece abierta durante todo el día, la segunda cierra a las 10 de la noche)

- Día 12 C/ Salvador, 6 y C/ Tarragona, 20
- Día 13 C/ Murcia, 6 y C/ Serranillos, 19
- Día 14 C/ S. Vicente, 25 y  
Avda. de las Ciudades, 54
- Día 15 C/ Rojas 36-38 y C/ Barraquer, 9
- Día 16 C/ Madrid, 40 y  
Avda. de los Angeles, 47
- Día 17 C/ Perales, 11 y C/ Aragón, 34
- Día 18 C/ Alonso de Mendoza, 24 y  
Pza. de la Constitución, 10

## TELEFONOS DE INTERES

- Ayuntamiento: 695-03-04
- Policía Nacional: 695-80-44
- Policía Municipal: 681-33-62
- Protección Civil: 682-19-12
- Bomberos: 696-07-08
- Correos y Telégrafos: 695-47-17
- Juzgado nº1: 682-98-17
- Juzgado nº2: 682-03-13
- RENFE: 695-82-94
- Autobuses Urb. del SUR: 695-24-70

## CRUCIGRAMA

**HORIZONTALES:** 1. Nombre de Pilar Torres en la serie televisiva "Verano Azul". - 2. Honesta. Catálogo. - 3. Vocal. Infusión. Terminación alcohólica. - 4. Grupo musical. Primera letra. - 5. Huracán en el mar de la China. Preposición. - 6. Aquí. Nombre de letra. Al revés artículo. - 7. Instrumento musical. Decimoséptima consonante. - 8. Vocal. Marchad. Indígena de las montañas de Filipinas. - 9. Cantante (fem).

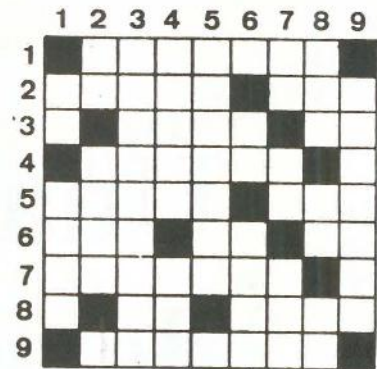

**VERTICALES:** 1. Ciento uno. Pieza que cierra. - 2. Repetido saliva. Mineral escamoso. Mil. - 3. Princesa. - 4. Último piso de una casa. Consonante repetida. - 5. Manera de realizar una cosa. Símbolo del oxígeno. - 6. Matrícula europea. Letras de rango. Estaban. - 7. Terminación del infinitivo. Forma del pronombre. Al revés prefijo que significa nuevo. - 8. Parque zoológico. Prefijo negativo. Repetido niñera. - 9. Igualdad en una superficie.

## SOLUCION AL CRUCIGRAMA DEL N° ANTERIOR

**HORIZONTALES:** 1. Carolina.-2. anoeL. Eme.-3. Sucios. Pa.-4. adI. Rufo.-5. Cansase. N.-6. A. Ao. Albo.-7. Antonio.-8. Motor. naF.-9. Arévalo. A.  
**VERTICALES:** 1. Casaca. Ma.-2. Anuda. aoR.-3. Rocinante.-4. Oei. sotoV.-5. Llora. Ora.-6. I. Susan. L.-7. Ne. Felino.-8. Ampo. Boa.-9. Ea. No. Fa.

## SOLUCION A LA SOPA DE LETRAS



## Localizar los nombres de diez pájaros



## CENTRO MEDICO "MABHAKTI"

(EL SISTEMA DE TRATAMIENTO MAS COMPLETO DE LA MEDICINA ORIENTAL)

ACUPUNTURA, MASAJE MEDICO Y DEPORTIVO, MEDICINA NATURAL, HOMEOPATIA, REHABILITACION, OBESIDAD, TRATAMIENTOS PREVENTIVOS DE LA VEJEZ, MACROBIOTICA, SEXOLOGIA, RECUPERACION FISICA, PREPARACION AL PARTO SIN DOLOR, CON EL MAS MODERNO Y EFICAZ DIAGNOSTICO ELECTRONICO DE LA MEDICINA ORIENTAL Y EL METODO MAS COMPLETO DE ADELGAZAMIENTO.

Avda. Gibraltar, 2, 1º B GETAFE

PREVIA PETICION DE HORA AL 681 93 19

En la zona Sur

# SU HIPER

Muy cerca de Vd.

Abierto  
de Lunes a Sábado,  
de 10 a 22 horas.  
Parking.

HIPERMERCADO  
**ALCAMPO**  
Fulminamos los precios.

GETAFE 3  
Centro Comercial  
Sector III



**MISTER BLACK:** *Jueves, viernes, sábado y domingo tarde*  
*Avda. Juan de la Cierva, 30 (Getafe)*



**ALIEN:** *Viernes tarde,*  
*Sábado y domingo tarde y noche*  
*C/ Castillejos, 25 (Fueblabrada)*