

# GETAFE

## EXPRES

Director: Gustavo Jerez Alarnes

Número 49 - 5 de octubre de 1.989

30 ptas

Semanario Informativo

# CARLOS III YA TIENE UNIVERSIDAD

Un centenar de  
viviendas municipales  
serán rehabilitadas

El concejal de  
urbanismo acusa de  
especuladora a la  
ex-propietaria de SIRO





Nº 1 en España

# INFORMATICA NOBEL

CENTROS DE INFORMATICA E INGLES

Oficinas Centrales:  
C/ Conde de Peñalver, 45  
28006 - MADRID  
Tlfs.: 402 70 98 - 402 78 62  
(12 líneas)



LAS TECNICAS MAS  
AVANZADAS  
EL PROFESORADO  
MAS COMPETENTE

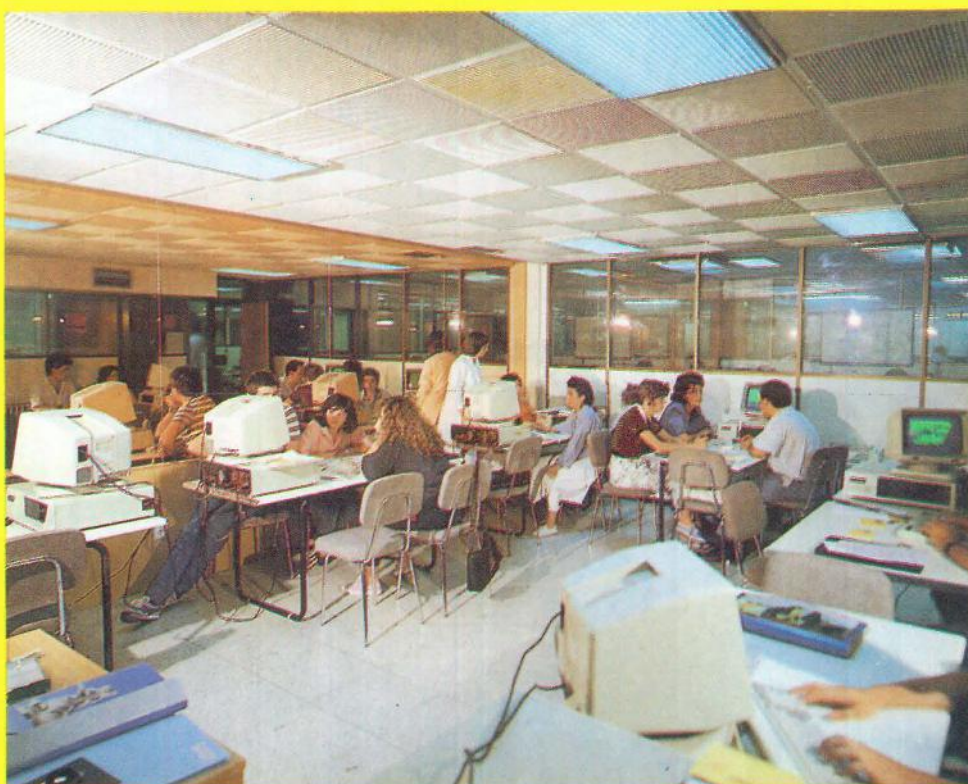

## INFORMATICA

### \* CURSOS DE FORMACION

- Programador de Aplicaciones
- Secretariado Informático
- Técnico en Ofimática

### \* CURSOS MONOGRAFICOS

- Basic
- Cobol
- R. P. G.
- Pascal
- Fortram

### \* USUARIOS

- Tratamiento de textos
- Base de datos
- Lotus
- Symphony
- Open Access
- Autocad

## INGLES

### \* METODO INTERDIRECT Y AUDIO VISUAL

### \* GRUPOS REDUCIDOS

### \* PREPARACION PARA LA ESCUELA OFICIAL DE IDIOMAS

C/ MADRID 20 - Telf. 681 05 12



## CARLOS III YA TIENE UNIVERSIDAD

El popular monarca ha dado nombre a la Universidad del "Sur", que por su ubicación, juventud y características que la conforman se convierte en la más peculiar de las universidades españolas. Ya lo dijo D. Torrente Ballester en Getafe, el nombre es apropiado y Carlos III se lo merecía, pues cierto es no solo que fue un "alcalde" para Madrid sino también un buen monarca para el país.

(págs. 15-17)



## ESTHER DOMINGUEZ: LA PRIMERA ALUMNA DE LA UNIVERSIDAD

La primera alumna de la Universidad Carlos III tiene 18 años, vive en Getafe y puede alardear de poseer este privilegio por ser la estudiante con más nota que ha accedido al nuevo centro universitario. Esther ha elegido el campus de Getafe por comodidad y no le ha importado desechar la opción de acceder a la Complutense. Ella está convencida de que la Carlos III se hará un nombre entre las mejores universidades de nuestro país.

(págs. 18-19)

## SE ACRECIENTA LA POLEMICA EN TORNO A SIRO

El gobierno municipal ha declarado la "guerra abierta" a la ex-propietaria de SIRO al considerar que Alejandra Fernández ha realizado una labor especulativa, alejada de objetivos empresariales, engañando al gobierno municipal. El concejal de urbanismo arremete duramente contra la ex-propietaria asegurando que se agotarán todas las opciones judiciales al ir contra ella y manifestando que en la fábrica nunca se ha producido ni una sola galleta.

(pág. 21)

## EL CINE COMO EMPRESA

Tan solo tres cines co-existen en Getafe. A duras penas sus propietarios logran sacar adelante un negocio que cada día encuentra más dificultades. La ausencia de ayuda estatal, los altos porcentajes que cobran las distribuidoras, la ausencia de público en las salas, hacen de este negocio un difícil y sacrificado medio de vida.

(págs. 38-39)

I	N	D	I	C	E
Editorial					5
Desde la Tarima					7
Su turno					9
¡Qué país!					11
Local					13-25
Reportaje					15-17
Entrevista					18-19
El tinglado getafense					26
Pueblos					29
Deportes					31-35
Economía					38-39
Agenda Económica					41
Cultura					42-43
Agenda cultural					45
Toros					46
Estilo Expres					48-49
Ocio					50



# Todo sobre 4 ruedas.

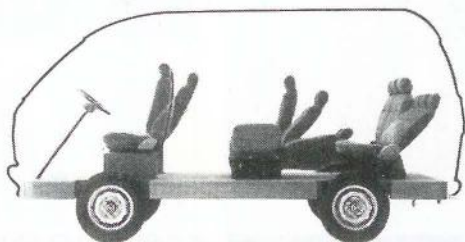

*El espacio*



*Las vacaciones*

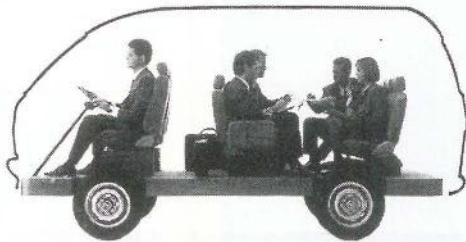

*Los negocios*



*Los amigos*



*Los niños*

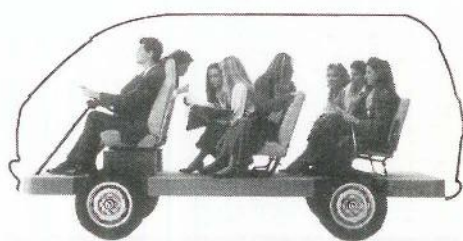

*La comodidad*



Es el único vehículo para llevar todo tipo de vida.  
Una, para todo: La Vanette es el coche total, con lo mejor de los turismos y con todo el espacio y la comodidad del mundo.

Por todo esto, y por la calidad y tecnología Nissan, la Vanette es la más vendida en su clase.

Más de 600 puntos a su servicio en toda España.

Nissan Vanette.



## SAN MARCOS MOTOR, S.A.

POLIGONO INDUSTRIAL «SAN MARCOS»  
CALLE MARCONI

TELEF. 682 42 62  
28906 GETAFE (MADRID)



**GETAFE**  
**EXPRES**

Director  
 Gustavo Jerez  
 Subdirector  
 Raul Castillo  
 Jefe de Redacción  
 Soledad Galiana

Redacción: José Luis  
 Corrochano, Esther  
 García, Miguel  
 Martín, Guillermina  
 Morata, Victor Manuel  
 Muñoz, Manuela Ortiz  
 Colaboradores:  
 Andrés Díez, Marcial  
 Donado, José Antonio  
 Jiménez, Julian  
 Zarzosa.

Diseño y Montaje  
 M<sup>a</sup> Angeles G. Cubas  
 Fotografía  
 Miguel Martín  
 Humor  
 Jesús Ramos

Directora  
 de Marketing  
 M<sup>a</sup> Fe Moreno

Edita:  
 Grupo Triangulo S.A.  
 Dirección para todos  
 los servicios:  
 C/ Cuestas Bajas, 11-1<sup>o</sup>  
 28901 Getafe (Madrid).  
 Teléfono: 682 58 64  
 Depósito legal:  
 M.41.151-1987

**SU TURNO**

682 58 64

# La Universidad y el futuro

No serán 2000, ni 1000 los alumnos que comiencen el primer curso escolar en la Universidad Carlos III, pero lo que sí es ya una realidad es que este año comenzará a funcionar el campus de Getafe de la nueva Universidad. La previsión se ha cumplido, y aunque sólo sea la carrera de Derecho la que se pueda estudiar durante este primer año, lo cierto es que la Universidad del Sur, se va a poner en marcha. Ello supone que, al contrario de lo que ha ocurrido con otros proyectos políticos, éste si se ha hecho realidad, supone que los grandes logros también se pueden obtener en el sur de nuestra comunidad y supone, en general, la apertura de nuevos caminos. Siempre y cuando (esta es la incógnita que ahora subyace) esta nueva Universidad, la Universidad del Sur, sea solo "delsur" por su ubicación geográfica. No sólo no tiene que conformarse con igualar, cualitativamente, a las mejores Universidades españolas, sino que tiene que luchar por ser "la mejor". Y si bien juega con una desventaja importante, como es la inexperiencia que pueda engendrar su juventud, juega, también, con algunas ventajas, como puede serlo el conocimiento de otras experiencias.

La Universidad española está atravesando por unos momentos que bien podríamos calificar de "críticos" sin miedo a la exageración. La masificación, la falta de cali-

dad en la docencia, la absoluta carencia de medios, la ausencia de salidas profesionales, sumergen al mundo universitario español en el más hondo de los abismos.

El nuevo campus puede trabajar sobre nuevas bases y métodos. En este sentido resulta alentador el mensaje que el Rector provisional, Gregorio Peces Barba, ha lanzado en reiteradas ocasiones: no a la masificación, sí a la calidad de enseñanza, si a la labor y desarrollo científico. Sólo evitando la masificación en las aulas, dotando de medios humanos y técnicos (esto también se ha propuesto como objetivo) al nuevo centro, exigiendo la máxima calidad docente, sólo así se podrá conseguir que esta Universidad sea una buena Universidad, se podrá conseguir que esta Universidad no se parezca al resto de universidades de nuestro país.

El problema de las salidas profesionales, de la colocación de los nuevos titulados en el mercado de trabajo seguirá, desgraciadamente, existiendo. Pero no corresponde al Sr. Peces Barba, ni a las universidades, solucionarlo; sí contribuir a la planificación y a la previsión, pero el problema es más amplio.

Se ha conseguido, pues, ponerla en marcha. Ahora hay que hacer de ella una gran Universidad, envidiada y ejemplo de lo que debe de ser un centro universitario. ■





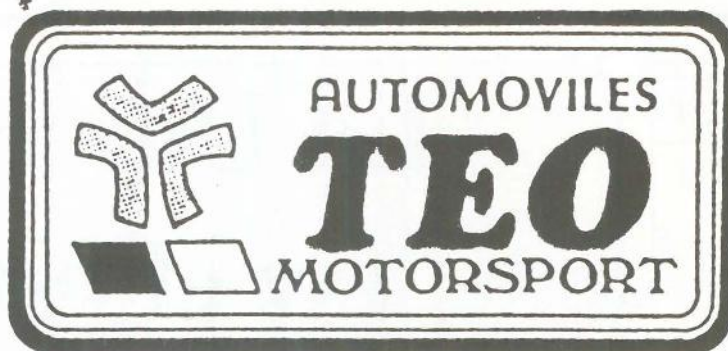

NO COMPRE UN AUTOMOVIL DE IMPORTACION  
SIN ANTES VISITARNOS

## 200 AUTOMOVILES SEMI-NUEVOS

12 meses de garantía por escrito, piezas y mano  
de obra, y se puede pasar en servicios oficiales.

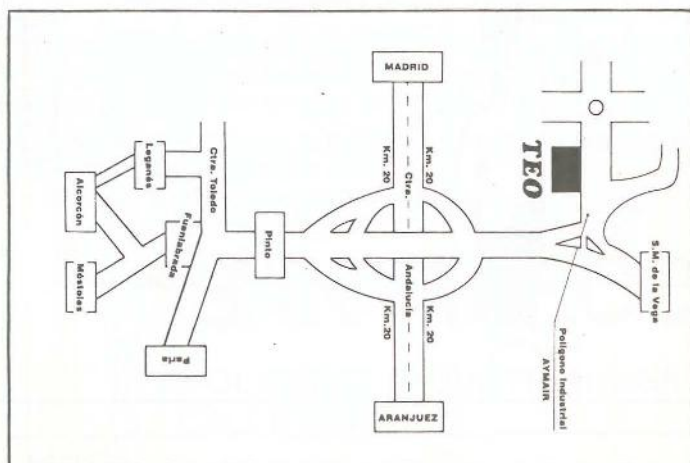
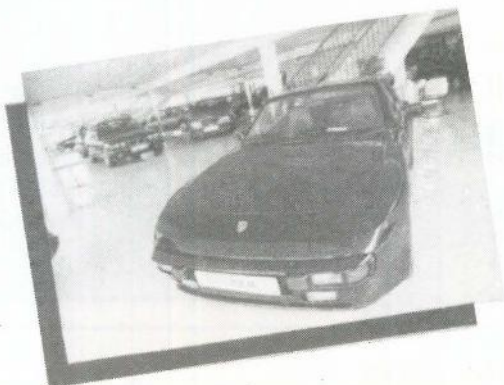
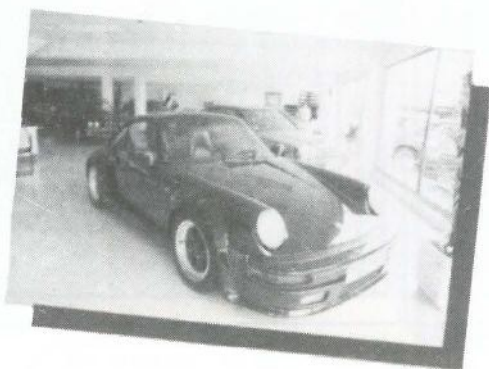

VOLVO



**POLIGONO INDUSTRIAL AYMAR,  
PARCELA C-3  
SAN MARTIN DE LA VEGA (MADRID)**  
Telfs. (91) 691 34 47  
691 30 47  
691 56 86



Desde  
la tarima

# Vocación de gobernar

Nuevamente, el equipo de gobierno de nuestro país ha demostrado que los únicos intereses que le mueven a la hora de llevar a cabo cualquier decisión, son los del propio Partido, ocultando la verdadera realidad, hecho que ha quedado demostrado con el adelanto de las elecciones Generales.

Hace meses, tras la huelga general, quedaron bien marcados los dos caminos que el gobierno podía emprender para dar una solución al espectro político nacional: uno era la renovación del gobierno y otro la disolución de las Cámaras o el adelanto de las Elecciones Generales. Está claro que el mejor de los dos es el que el sr. González Márquez ha tomado, con lo cual, en caso de lograr nuevamente una mayoría, ésta sería totalmente legítima.

C.D.S. acude a las próximas Elecciones Generales con vocación de gobernar, demostrando que es una alternativa de gobierno y obteniendo la mayoría suficiente que nos permita una acción de gobierno coherente y rigurosa, donde el esfuerzo y el trabajo tengan su recompensa y para que nadie, en nombre

**C.D.S. acude a las próximas Elecciones Generales con vocación de gobernar, demostrando que es una alternativa de gobierno y obteniendo la mayoría suficiente que nos permita una acción de gobierno coherente.**

de la libertad, pueda defender la injusticia de los privilegios.

Nuestro Proyecto Político se plantea, como uno de los objetivos fundamentales, el volver a suscitar la ilusión de los votantes, dejando muy claro el comportamiento ético, democrático y progresista de la clase política que forma nuestro Partido, CDS, el cual, al mismo tiempo, quedará consolidado como el único Partido de centro-progresista, manteniendo la máxima dignidad, tanto si gobierna como si está en la oposición.

Siempre hemos demostrado ser un Partido fundamentalmente reformista, como lo muestra la reducción del Servicio Militar a tres meses; hecho que en las pasadas Elecciones Generales sirvió a las diferentes fuerzas políticas para atacarnos y lanzarnos todo tipo de críticas. Hoy, la mayoría de ellas lo tienen incluido en su programa electoral.

También debemos destacar, a la hora de concretar las líneas generales de nuestro programa, los siguientes puntos:

- Una redistribución de la riqueza, defendiendo que nadie, en nombre de la libertad, pueda justificar la carencia de trabajo o recursos suficientes que le garanticen un modo de vida digno.
- En el tema de la droga, estamos totalmente en contra de su legalización, como medida de ayuda o solución al problema del toxicómano. Más bien, la solución debe pasar por la cooperación internacional en la lucha contra el narcotráfico.
- Entendemos como urgente y acu-

**Siempre hemos demostrado ser un Partido fundamentalmente reformista, como lo muestra la reducción del Servicio Militar a tres meses; hecho que en las pasadas Elecciones Generales sirvió a las diferentes fuerzas políticas para atacarnos. Hoy, la mayoría de ellas lo tienen incluido en su programa electoral.**

ciente el fortalecimiento del poder Judicial y, al mismo tiempo, que quede totalmente despolitizado.

- Referente a política exterior, defendemos la necesidad de cooperación con los países del este e Iberoamérica, para que puedan llevar a buen fin las reformas que recientemente han emprendido.

- Nuestro modelo económico pasa por la potenciación del ahorro y, en cuanto a las inversiones, que creemos totalmente necesarias y prioritarias, irían encaminadas a Sanidad, Educación y Vivienda.

En cualquier caso, nuestra única proposición es la defensa del sistema democrático y los principios de libertad e igualdad, que lo haremos llegar a los vecinos de Getafe, con nuestra presencia constante en la calle y en todos los barrios, propagando nuestro mensaje de gobierno.■

**Julio Vallejo es concejal del CDS en el ayuntamiento de Getafe**



# ***Fiat Tipo. Elegido coche del año 1989 en Europa.***



Danië. Benton & Bowles

Autopista    Autovisie  
L'Equipe    Quattroruote  
Vj Bilägare    Stern  
Sunday Express Magazine

**Concesionario Oficial:**

## **LORENZO SALCEDO, S. A.**

Ctra. de Toledo, Km. 14,500. Tel. 681 62 63. Getafe. Madrid.

ABRIMOS SABADOS Y DOMINGOS

# **F I A T**



## EXPONGA SUS QUEJAS

Los textos destinados a esta sección no podrán exceder de 30 líneas mecanografiadas y deberá adjuntarse el nº del D.N.I., si lo prefieren podrán hacer las consultas por teléfono todos los martes de 11 a 12,30 llamando por teléfono.



Sr. Director de Getafe Expres:  
Me dirijo a usted para hacer algunas precisiones al artículo del buen amigo que es de mi casa Andrés Díez, aparecido en el número 39 de su revista. En dicho artículo se citan a dos ramas de mi familia, la de los hermanos Carlos y Marcelo Vergara y la de Anselmo Vergara. A continuación le señalo datos que pueden parecerle interesantes.  
Precisando un poco más las

afirmaciones de D. Andrés Díez, empezaré diciendo que los hermanos Carlos y Marcelo eran primos segundos de Anselmo, a la vez que les unía el mismo parentesco con mi bisabuelo, Juan Vergara Alarnes, del que Anselmo era primo hermano. Todos ellos mantenían un bisabuelo/a en común, Ambrosio Vergara-Azcárate y Merlo, casado en 1780 con Andrea Deleito.

A partir de estos datos le contaré un poco el asentamiento de mi familia en Getafe. Nuestro apellido en realidad no es Vergara ni tampoco procedemos de Navarra. El primer ascendiente del que tenemos noticias escritas es Juan de Azcárate y García, nacido en la villa de Vergara en 1415 y muerto en 1455, datos de los que tenemos conocimiento a través del libro de la familia, que en la actualidad conservamos.

Nieto de este primer descendiente conocido, e hijo de Juan de Azcárate, fue Martín de Vergara-Azcárate y García, nacido en 1470, el que emigró de sus tierras de Vergara en 1487 para acabar estableciéndose en Getafe, después de pasar dos meses en Leganés. Aquí aparece, en el libro familiar, un pasaje significativo. Este personaje dice, para justificar su emigración, que se trasladó "para más valer a Castilla", lo que deja traslucir que los vascos de aquella época, no sólo se sentían unidos a la corona de Castilla, sino castellanos. Volviendo de nuevo al origen del apellido, cuando Martín se instaló en Getafe, los habitantes



del pueblo comenzaron a llamarle Vergara por ser de la villa del mismo nombre y fue entonces cuando Vergara pasó a formar parte de su apellido y el de sus descendientes, quedando en "de Vergara-Azcárate".

En 1510, Martín de Vergara-Azcárate, al que los getafenses apodaron "el viejo", vuelve a Vascongadas y reclama la herencia de su padre, Juan de Azcárate Azcárate, comprando con ella tierras en Getafe, donde queda instalado definitivamente.

Posteriormente, en 1515, pleitea en las cortes de Castilla ante doña Juana, reina de Castilla, reclamando y probando nobleza, con los derechos que ésta conllevaba al ser descendiente de la "Antigua Casa de Azcárate". Martín de Vergara-Azcárate se casó con la getafense María Muñoz, muriendo en Getafe en 1527.

Podría seguir contándole la trayectoria y descendientes por línea directa hasta el día de hoy, pero no es este el caso; baste

comentar que la totalidad de los miembros de esta familia en línea directa hasta la generación número 16, fueron en algún período alcaldes de Getafe. Otros miembros de la familia fueron escribanos del rey en Getafe, actuales notarios, dejando constancia de los actos públicos celebrados en el pueblo hasta el año 1800.

Termino ya diciendo que el hijo de Ambrosio Vergara-Azcárate y Merlo, Manuel Vergara Deleito, fue el que, al no llevarlo, suprimió de nuestro apellido la segunda parte, Azcárate, aún siendo éste en realidad el auténtico apellido.

Me despido de usted en la confianza de que le haya interesado esta pequeña historia de un apellido de Getafe, aunque sólo sea por la ausencia de datos ciertos sobre esta época.

Al llegar aquí, aunque sólo sea por una vez, firmo con el apellido correcto, poniéndome a su disposición. ■

Angel Vergara-Azcárate  
González



# Materiales de Construcción CORTES

**AZULEJOS - PAVIMENTOS  
EL GRES más BARATO**

**EXPOSICION Y VENTA:**

**Reina Victoria, 18  
Teléf. 698 23 80**

**- P A R L A (Madrid) -**

**Macarena, 21  
Teléf. 699 50 50**



**reviser**

**S.L.**

*Sistemas de marcaje*  
*Serigrafía textil*  
**Autoadhesivos**

**c/. Churruca, 10**  
**Getafe**



**682 53 24 - 682 53 94**



## No dejan entrar al pueblo a los que vivan y vistan mal

El señor alcalde de un pueblo granadino llamado Atarfe ha firmado una moción por la cual se niega la entrada al pueblo a las personas de "mal vivir y mal vestir". La numerosa población gitana de la zona se ha mosqueado y vislumbran ciertos prejuicios racistas en la decisión, pero el alcalde ha asegurado que él no es racista, si bien, dice, son los gitanos los que fomentan el negocio de la droga. De momento, los negros pueden entrar al pueblo, siempre que vivan bien y vistan mejor, está claro.■



## Condenados por robar una fotocopidora hace 9 años



La rapidez con la que actúa la justicia española se ha vuelto a poner de manifiesto por la condena hecha pública a dos jóvenes que hace 9 años robaron una fotocopidora (cuando aún la adolescencia les quedaría lejana). Aunque serán indultados, la condena especificaba una pena de 4 años de prisión. Hay quien dice que cuando

recibieron la notificación, los acusados pensaron que era cosa de la reencarnación y que se les estaba acusando por un delito que habían cometido en otra vida. Sin embargo, haciendo memoria y mirando en las agendas de la niñez, junto al capítulo que se titulaba "El primer beso" se encontraba el que decía "La primera fotocopidora".■

## Tres años sin hacer prácticas de tiro

El sindicato UGT ha denunciado que los agentes de la policía municipal de Móstoles llevan tres años sin realizar prácticas de tiro. La denuncia puede traer sus complicaciones porque, ahora que es público, la delincuencia e inseguridad ciudadana puede aumentar considerablemente.

Sin embargo, hay algunos que dicen que esta circunstancia no es importante porque "aunque no hagan las prácticas se tragan todos los capítulos del Miami bich y así se dan cuenta de que es muy fácil".■

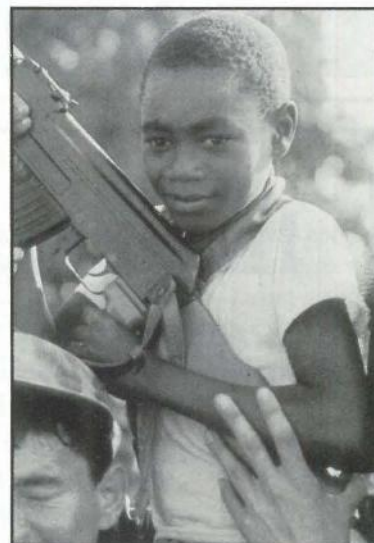

## Bolín, invitado de honor

El ex-senador del Partido Popular expulsado recientemente del partido después de haber sido detenido y juzgado (los días ingleses son, en este campo, como los años españoles) por posesión de cocaína (este es el que decía que se la había recetado el médico, seguramente para que alucinara mejor, y a fe cierta que lo consiguió) fue invitado, al parecer por error, a la reunión de la Junta Directiva Nacional del PP. Tras la conclusión de la misma alguien afirmó que "con esto de la visita de Hassan los camellos nunca están de más".■

# CONCESIONARIO DE AUTOMOVILES

## SOLICITA

## VENEDORES PARA SU DEPARTAMENTO COMERCIAL

no es necesaria experiencia

Teléfono: 696 36 15



# *hontanar* AUTO

## *servicio oficial lancia*



!! POR FIN LANCIA EN GETAFE !!

A TRAVÉS DE HONTANAR-AUTO SERVICIO OFICIAL LANCIA. NOS SENTIREMOS MUY ORGULLOSOS DE MOSTRARLE LA CALIDAD ITALIANA DE LA MARCA. Y SUS PRECIOS, MUY POR DEBAJO DE LO QUE UD. PIENSA. NO LO DUDE, VISITENOS

*c/ barco, nº 1 getafe*

 **6964635**

## Informática

# NOBEL

### INFORMATICA

#### \* CURSOS DE FORMACION

- Programador de Aplicaciones
- Secretariado Informático
- Técnico en Ofimática

#### \* CURSOS MONOGRAFICOS

- Basic
- Cobol
- R. P. G.
- Pascal
- Fortram

#### \* USUARIOS

- Tratamiento de textos
- Base de datos
- Lotus
- Symphony
- Open Access
- Autocad

### INGLES

\* METODO INTERDIRECT  
Y AUDIO VISUAL

\* GRUPOS REDUCIDOS

\* PREPARACION PARA LA  
ESCUELA OFICIAL  
DE IDIOMAS

**INFORMACION Y RESERVAS: C/ MADRID 20 - Telf. 681 05 12**



## Aprobados los programas de Actuación Urbanística del Plan Sur

# Se invertirán más de 33.000 millones

Los programas de Actuación Urbanística del Plan Sur fueron aprobados la semana pasada por el consejo de gobierno regional. Se prevé que en total serán 33.141 los millones de pesetas que se invertirán en el denominado "Parque Lineal de Arroyo Culebro". El proyecto afecta directamente a Getafe que se aprovechará del nuevo macro-polígono. Las actuaciones se enmarcan en el Plan Sur, ideado para la periferia madrileña y que incluye a siete municipios: Getafe, Parla, Leganés, Pinto, Fuenlabrada, Móstoles y Alcorcón. El objetivo es el relanzamiento económico de la zona.

Se aprobó el sector de actuación entre Getafe y Pinto, por donde pasará el TAV, Tren de Alta Velocidad, y donde estará ubicado el Centro de Transportes, un área de polígonos industriales y un área terciaria.

El eje del Culebro se aprobó como otro centro de

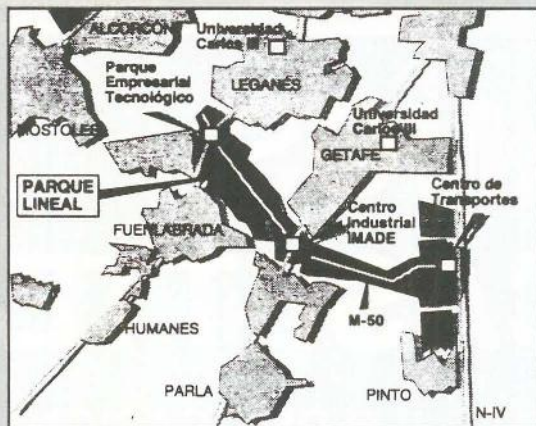

revitalización, destacando las actuaciones en el polígono industrial Cobo Calleja de Fuenlabrada. Entre Leganés y Fuenlabrada se ejecutará un parque de investigación tecnológica que será apoyado por la red de transporte de cercanías.

Sobre la zona de Móstoles y Alcorcón se comenzará el programa para crear una zona de servicios, con centros comerciales y parque empresarial. ■

E.G.

## EL VISOR

### Denuncia

El Grupo de concejales de Izquierda Unida denunció durante el pleno celebrado el pasado día 27 la situación en la que ha quedado la zona donde se ubicaba la Caseta Andaluza, instalada hasta hace pocos días en el solar de Juan de la Cierva.

Para esta formación política existe un alto riesgo de peligrosidad, dado los escombros que han quedado tras el desmantelamiento de la mencionada caseta. ■



### Derribo de Centro Cívico

La corporación municipal ha aprobado el derribo del Centro Cívico de Perales del Río. Hace ya varios meses que este centro se derrumbó. A pesar de la gravedad del accidente, éste no provocó incidencias de carácter irreversible, si bien ha provocado que el barrio haya tenido que prescindir del Centro Cívico.

La demolición fue aprobada en sesión plenaria por medio de una moción presentada por IU. ■



### Bercial

Próximamente se llevará a cabo la construcción de una acera que una el Bercial con el paso elevado situado en la Ctra. de Toledo, acera que se ampliará desde este paso al apeadero de RENFE. Por otra parte, la corporación municipal estudiará la construcción de un nuevo paso elevado en la Ctra. de Leganés. La realización de este proyecto dependerá de la terminación del Hospital y de la incidencia que tendrá éste en la zona. ■





# GEMOSA

C/. MADRID, 121  
28903 GETAFE

¡INFORMESE YA! **OPEL** 

DEPARTAMENTO DE VEHICULOS DE OCASION

- VEHICULOS DESDE 6 MESES
- TODAS LAS MARCAS
- GARANTIA **OPEL**
- TOTALMENTE REVISADOS (40 PUNTOS)
- SIN ENTRADA
- HASTA «60 MESES» PARA PAGAR

**REGALAMOS  
UN RADIO-CASSETTE**

(POR LA COMPRA DE CADA VEHICULO DE OCASION)

PARA CUALQUIER CONSULTA DIRIGIRSE A:  
D. RAFAEL PEREZ BUITRAGO  
DPTO. VEHICULOS DE OCASION  
TELEFONO: 681 69 12



## Universidad Carlos III

# Ensayo general

*El inicio del curso universitario se programa para mediados de octubre y, sin más demora, ello significará la puesta en marcha de la universidad del Sur, como ha venido a llamarse. Este es un estreno incompleto, porque solamente comenzará el primer curso de la carrera de Derecho y 400 estudiantes serán los afortunados que iniciarán sus clases en una universidad aún en obras.*

---

**El número total de estudiantes que tendrán cabida en el campus de Getafe será de 7.240**

---

Económicas, Empresariales, Trabajo Social y Derecho, junto con la Escuela Universitaria de Biblioteconomía y Documentación, son los distintos estudios que albergará el Campus de la Universidad Carlos III de Getafe. Pero, aunque las distintas autoridades y encargados del ministerio de Educación y el ayuntamiento, señalaban que las obras estarían muy

adelantadas para el inicio del curso universitario, las previsiones han vuelto a fallar. Los 3.200 alumnos que, supuestamente, iban a iniciar sus estudios en la nueva universidad, han quedado reducidos a 400, porque sólo el primer curso de Derecho tendrá cabida en los actuales edificios.

Actualmente, son exclusivamente tres los



Arriba: Aspecto del antiguo Regimiento de Artillería.

Abajo: Aspecto general de uno de los barracones totalmente acondicionado.



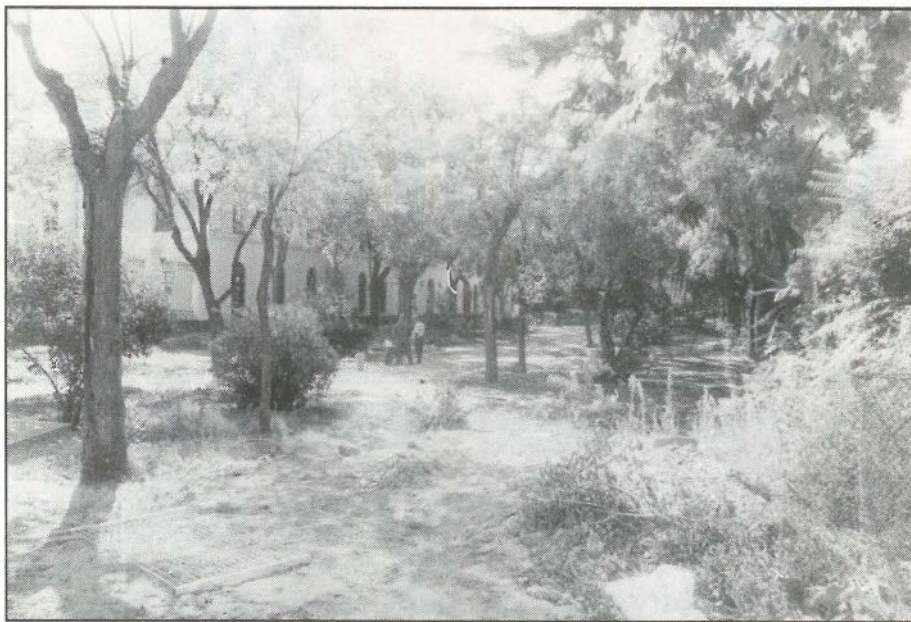

A finales de octubre se espera que los alrededores estén acondicionados.

edificios que admiten el desarrollo de la labor docente y administrativa, estando ocupados por el Rectorado y la Administración, la Biblioteca, provisionalmente situados en dos de las tres construcciones terminadas, y el Aulario y los Despachos del vicerector y los profesores.

Para el inicio del curso, en la tercera semana de octubre, se espera "la urbanización de los alrededores del campus", según señala Rafael Otano, encargado de la extensión universitaria en el ayuntamiento de Getafe.

## El futuro

En la memoria se recogen distintas perspectivas en cuanto a la rehabilitación del RACA 13 para el funcionamiento y ubicación de la que será la quinta universidad madrileña. Los principales cambios se refieren a la construcción de nuevos núcleos de aseos y escaleras, variaciones en la distribución interior -exigidas por el uso docente de los edificios-, transformaciones sobre el espacio libre, con la edificación de un auditorio al aire libre y aparcamiento, el cuidado de los jardines, la aparición de una cafetería, un salón de actos

y el Rectorado y nuevas edificaciones, como aularios, biblioteca general y un instituto de postgrado.

En cuanto a lo que será en sí la edificación docente, el espacio se repartirá entre 4 aulas para 220 alumnos, 32 aulas para 125, 28 aulas con capacidad para 80 estudiantes y, finalmente, 4 aulas que acogerán a 30 universitarios. Así, el número total de estudiantes que tendrán cabida en el campus de Getafe será de 7.240.

Los órganos de dirección y decanatos están compuestos por 8 despachos de Dirección, 14 despachos, 2 salas de reu-

---

**Para el curso próximo, el 90-91, se espera que comiencen a funcionar las facultades de Económicas, Empresariales y Documentación y Biblioteconomía**

---

niones, 2 archivos generales, 2 zonas de atención al público y un salón de actos para 450 personas. Por su parte, el rectorado albergará el despacho del rector, 5 despachos para los vicerrectores, la gerencia, la vicegerencia, una sala de exposiciones, otra de conferencias y espacio para los cinco jefes de servicios. El campus, en total albergará 12 edificios, en el RACA, e instalaciones deportivas que se situarán en la parte de atrás. Además se construirá un Colegio Mayor. "Esperamos que para la entrada de 1990 todo esté terminado".

Se supone que la mayoría de los alumnos,

que acudan a la Universidad Carlos III, pertenecerán a las inmediaciones de Getafe. Así, se quieren potenciar los medios de transporte colectivo de superficie, para que los municipios más cercanos, Leganés, Alcorcón, Móstoles, Parla..., queden integrados en la ubicación del campus.

Para la comunicación con Madrid, se establece como medio principal el ferrocarril, que con el apeadero de Las Margaritas el acceso está a, prácticamente, 500 metros de la universidad.

El plan de estudios que se ha puesto en práctica es "según las palabras del rector, una programación

## Así se gestó la Universidad Carlos III

La idea de la construcción de una universidad en la zona sur se vio reafirmada cuando el Ministerio de Defensa deshechó el acuartelamiento "General Elorza". Fue entonces, el 20 de diciembre de 1985, cuando se suscribe un convenio entre este ministerio y el Ayuntamiento, según el cual, las edificaciones serían utilizadas para la instalación definitiva de la Universidad Carlos III.

Del total del suelo ocupado por el acuartelamiento, 85.000 m<sup>2</sup> son los utilizados para el campus. El resto se ha convertido en una zona verde pública. La elección de este conjunto arquitectónico se vio favorecido por la racionalidad de las construcciones, edificios en forma de naves longitudinales ordenadas en torno a un patio rectangular, que favorece la rehabilitación del conjunto. ■





Los primeros alumnos ultiman estos días los detalles de la matrícula.

### Se supone que la mayoría de los alumnos, que acuden a la Universidad Carlos III, pertenecerán a las inmediaciones de Getafe.

renovada, pero no revolucionaria", señala Rafael Otano, "aunque, desde este primer curso, se iniciarán las tareas de investigación en las materias de Derecho". Para el curso próximo, el 90-91, se espera que comiencen a funcionar las facultades de Económicas, Empresariales -que aún no se ha decidido si serán dos carreras distintas, o la misma hasta el tercer ciclo, en la que se definan los estudiantes por cada una de ellas- y Documentación y Biblioteconomía.

Los profesores que este año iniciarán su labor docente, bajo la dirección del rector, Gregorio Peces Barba, en el nuevo campus universitario, han llegado "en

comisión de servicio desde distintas universidades del país. Es gente joven, para la edad que suelen tener los catedráticos, pero buena e interesada. Tienen entusiasmo y están motivados porque van a iniciar la reforma universitaria".

Getafe inicia este año su faceta como ciudad universitaria. Este es un ensayo general, pero los auténticos resultados no podrán ser calibrados hasta dentro de unos años, cuando los ahora estudiantes comiencen su labor profesional.■

Soledad Galiana

## Carlos III

Bajo el sobrenombre de "el político", Carlos III fue uno de los reyes más apreciados y queridos por el pueblo de Madrid. Nacido en 1716, del matrimonio entre Felipe V e Isabel de Farnesio, vino a España a reinar a la muerte de su hermano, Fernando VI, abandonando el trono de Nápoles en manos de su tercer hijo. Desde 1759 hasta el año de su muerte, 1788, abrió uno de los momentos más esplendorosos dentro de lo que se podría llamar la decadencia del Imperio español.

Con este monarca, España firmó uno de los llamados "Pactos de Familia" con Francia (1761), que significaba una alianza ofensivo-defensiva contra Inglaterra y Portugal, aliados, que culminó con el Tratado de Versalles en 1783, por el cual España recuperó Menorca y entregó La Martinica. Así mismo, fue Carlos III el rey que dió su apoyo a los rebeldes americanos que crearon los Estados Unidos de Norteamérica.

Su reinado fue un típico ejemplo del despotismo ilustrado. Ayudado por sus ministros (Esquilache, Campomanes, Floridablanca, Aranda, Grimaldi...) promovió numerosas reformas. Algunas de ellas famosas, como aquella que afectando a la vestimenta de los madrileños originó el famoso "Motín de Esquilache". Las reformas afectaron a la economía, instrucción pública, la agricultura y la industria. Mejoró el comercio y las vías de comunicación. Impulsó la marina. Fruto de las ideas ilustradas de la época fue el decreto de expulsión de los jesuitas, en 1767. Otra de sus preocupaciones fue la mejora de las comunicaciones con las colonias de ultramar, que significó la ruptura del monopolio de comercio de los virreinos hispanoamericanos con el puerto de Cádiz y el inicio de expediciones científicas a estos territorios.

En cuanto a Madrid, bajo la tutela del monarca, los mejores urbanistas de la época llevaron a cabo algunas de las más hermosas construcciones, como la Puerta de Alcalá, y se estableció una vigilancia sanitaria que mejoró la imagen de la ya entonces metrópolis madrileña.■

S.G.



Será la primera estudiante de la Carlos III

## Esther Domínguez: “Espero que no sea una Universidad de segunda clase”

El próximo 18 de octubre, cuatrocientos estudiantes inagurarán las clases de la Universidad Carlos III. Todos confían en que su primer año de carrera sea algo inolvidable, porque ellos son los verdaderos protagonistas. GETAFE EXPRES habló con Esther Domínguez Gutierrez, la primera estudiante de la facultad de Derecho.



Esther parece no darle demasiada importancia a “eso” de ser la primera estudiante de la nueva universidad, prefiere pensar que en su lugar podría estar otra cualquiera y que tan sólo es el premio a su trabajo en los cursos anteriores, “porque la selectividad me bajo algo la nota”. Mientras, espera con ilusión esta nueva etapa de su vida.

**Preg.-** Esther, ¿dónde comenzaste tus estudios?

**Resp.-** La EGB la hice en un colegio nacional, luego estudié el bachillerato en las Pastoras y tuve que hacer COU en el instituto de San Isidro porque en las monjas no había.

Entonces has tenido la oportunidad de comprobar las dos enseñanzas.

Sí, y me quedo con la pública.

Te dan más libertad que en la privada y no creas que no se preocupan por tí; además, al final tienen tu trabajo en cuenta. Sin embargo, en los colegios privados no te regalan nada.

Con tu nota podrías haber elegido cualquier Universidad de Madrid, ¿por qué la Carlos III?

Por comodidad, principalmente.

Yo vivo en Getafe y estoy a diez minutos de ella.

Pero la mayoría de tus amigos han elegido la Complutense.

Creo que la gente prefiere ir a la Complutense porque ya tiene un nombre y esta se lo tiene que ganar, pero luego a lo mejor se arrepienten y dicen: “¡Uy, que buena es la Carlos III, que pena no haber ido!”

¿Crees que estudiando en una Universidad oficial vas a tener las mismas oportunidades que en una privada?

Sí, por supuesto. La gente habla mucho sobre ese tema y sobre el favoritismo a las personas que estudian en el ICA-DE o centros parecidos, pero yo creo que no hay que hacer tanto caso al bombo que se le da a los colegios privados. No pienso que sean tan buenos como dicen.

Me imagino que habrás visto ya la Universidad, ¿qué te parece?

He visto muy poco, pero me parece que quedará bastante bien cuando se terminen las obras.

¿Qué esperas de ella?

Yo espero que salga todo bien,

---

*“Creo que la gente prefiere ir a la Complutense porque ya tiene un nombre y esta se lo tiene que ganar, pero luego a lo mejor se arrepienten”*

---



y que, con el esfuerzo de todos, consigamos que no sea de segunda clase. Porque ya hay gente que dice que la de Getafe será la Universidad del proletariado y eso no es verdad. Así que yo creo que con el tiempo...

**¿Qué es lo que te gustaría que tuviera tu facultad que no tengan las demás?**

Me gustaría que, más que personas con títulos, salieran personas formadas como personas, no sólo con su diploma universitario. Eso sería una buena idea.

**El Ministro de Cultura afirmó en su día que cada profesor daría clase a veintidos alumnos, ¿crees que será verdad?**

Sería lo ideal pero lo dudo mucho. No, no me lo creo porque eso no pasa ni en los institutos.

**Este primer año sereis cuatrocientos estudiantes, ¿te parecen demasiados?**

Teniendo en cuenta que es una Universidad, pocos, pero creo que luego irán ampliando el número y seguro que se va a triplicar o cuadruplicar. De todas maneras, cuando pase el "boom" de natalidad de los años 70-71 las universidades se van a quedar vacías y los que vengan detrás de nosotros estarán mucho mejor.

**¿Cómo piensas que puede afectar a Getafe el hecho de tener una Universidad?**

Creo que, sobre todo, va a encarecer la vida y afectará mucho a los pisos. Sin embargo, le dará mucha más alegría, aunque Getafe tiene mucha gente joven.

**Últimamente los partidos**

**Esther espera con impaciencia la apertura del curso académico.**

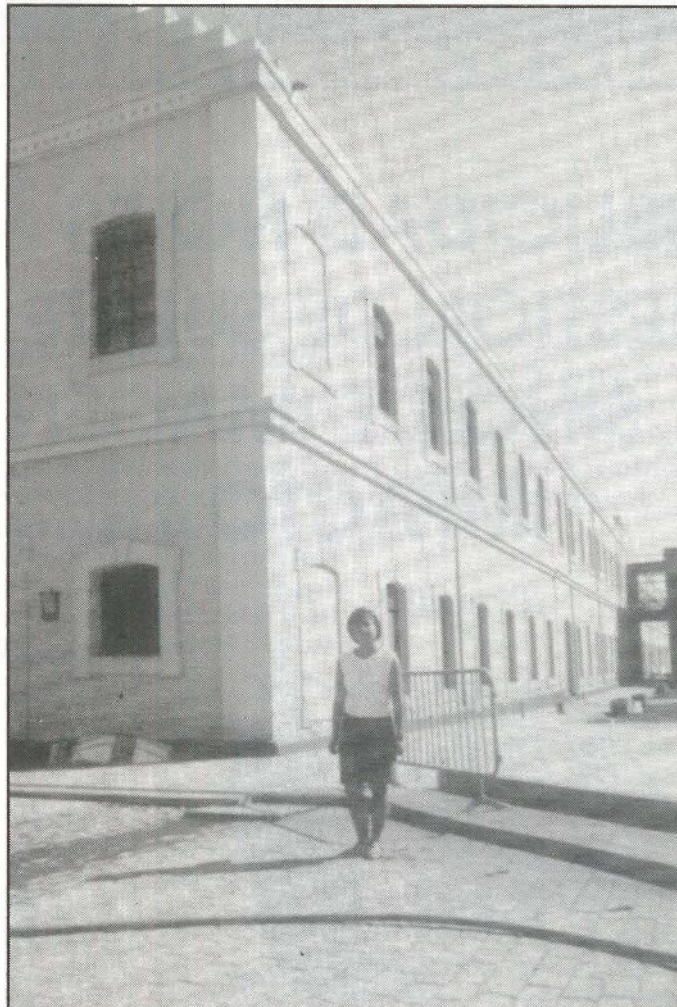

***"Me gustaría que, más que personas con títulos, salieran personas formadas como personas, no sólo con su diploma universitario"***

políticos han utilizado mucho el tema de la Universidad. ¿Crees que ha existido cierta manipulación con la Carlos III?

De política no puedo opinar porque no tengo ni idea. Lo que si me gustan son los "cartelitos" de entrada al pueblo que dicen: "Bienvenido a Ge-

tafe. Ciudad universitaria" porque queda muy bien. Pero no se si se estará manipulado políticamente; de todas formas, creo que es positivo que la hayan construido aquí. Desde luego hacía falta en la zona sur porque hay mucha juventud.

**¿Piensas que hay demasiada gente en Getafe en edad de**

**estudiar?**

Si, más que nada porque la gente no tiene nada que hacer y, si no sabe que hacer, pues dice: "Voy a estudiar" y así parece que dentro de unos años vas a tener más posibilidades de trabajo. Porque, dentro de unos años, el que no tenga una carrera será casi un analfabeto.

**¿Te ha influido en tu elección el que la Carlos III sólo tenga este año Derecho?**

No, yo ya estaba convencida de que quería estudiar derecho porque escogiendo la opción D tienes tan sólo siete carreras y las demás no me interesaban.

**¿Qué sabes de tu carrera?**

De Derecho sólo se que hay que clavar muchos codos. A lo mejor luego me arrepiento. Pero me gustaría sacar unas oposiciones a notarías, porque me gusta más la burocracia que la acción.

**¿Qué te hubiera gustado estudiar, aparte de Derecho?**

De todo. Quería ser diseñadora de moda o maestra. Pero lo que te obliga a decidir es, en Segundo de BUP, cuando tienes que elegir entre ciencias o letras, entonces es cuando te planteas el futuro.

**¿No crees, entonces, que quizás la enseñanza está mal planteada?**

No lo sé. Tal vez haya mucho separatismo. Por ejemplo, yo no me acuerdo de casi nada de Matemáticas. Por eso, tal vez, quince años sea una edad muy temprana para elegir, porque incluso te encuentras a gente en COU que no sabe lo que va a hacer.■

**José Luis Corrochano**



# **GETAFE EXPRES**

**LA PUBLICIDAD NO ES  
CUESTION DE SUERTE,  
SINO DE IMAGEN,  
IMPACTO.....**



## **GETAFE EXPRES**

**Aplica estos factores correctamente.**

**¡¡Aprovechese de una publicidad  
eficaz!!**



## Cierre de SIRO

# El ayuntamiento contra la ex-propietaria de SIRO

**Jesús Neira:** *"Alejandra Fernández no ha actuado con criterios empresariales, sino especulativos"*

**Pedro Castro:** *"Llegaremos hasta las últimas consecuencias"*

A raíz de la moción presentada por el Grupo de concejales de IU, la polémica en torno al cierre de PROELGA se ha reavivado. El ayuntamiento ha declarado la "guerra" a Alejandra Fernández, ex-propietaria de SIRO, por considerar que ha engañado a la corporación municipal realizando maniobras especulativas y no empresariales. La fábrica, conocida popularmente como SIRO, nunca se ha dedicado a la producción de galletas, según denuncia el gobierno municipal.

Jesús Neira, concejal de urbanismo, ha arremetido duramente contra Alejandra Fernández y ha dejado claro que tanto a nivel local, regional, como nacional, todas las administraciones van a hacer lo posible para que las cosas no queden como están.

"La preocupación municipal radica, no sólo en que se devuelva todo, sino en estudiar la posibilidad de denunciar; esa empresa estaba concebi-

da para crear un número importante de puestos de trabajo". Con estas palabras Jesús Neira pone de manifiesto la labor de almacenaje (y no de producción) que se estaba llevando a cabo.

Después de año y medio, el concejal de urbanismo reconoce que "se ha cerrado y no sabemos ni quienes son los propietarios de la nave, pensamos que sigue siendo BSN, pero hay que comprobarlo".

Según Jesús Neira, la empresa francesa BSN ha asegurado a las autoridades locales que no estaba al tanto del cierre, algo que cuestionan los responsables de la corporación municipal.

## Almacén

La actividad de almacenaje, que era la que se estaba realizando (si bien de una forma bastante limitada), no cumplía la normativa, ya que la licencia que tenía Proelga era una "licencia de fabricación de galletas. Cualquier otro tipo de actividad que se realice requiere su correspondiente licencia, y la licencia de obra para adaptar la nave al nuevo planteamiento". Precisamente este planteamiento va a ser la principal baza del gobierno municipal para contra-

restar o variar las actividades que en un futuro inmediato se desarrolle en esta empresa, "el ayuntamiento pondrá sus condiciones".

La situación ha provocado la ira del grupo socialista, de tal forma que Pedro Castro, alcalde, ha llegado a afirmar en el salón de plenos que "se llegará hasta las últimas consecuencias". Con ello, lo que se pretende es que se devuelvan todas las subvenciones que se recibieron de distintos organismos administrativos. De hecho, esta era la intención de la moción presentada por Izquierda Unida.

Sin embargo, el grupo socialista va a centrar su acción sobre la persona de Alejandra Fernández, al considerar que ha actuado personalmente "y por lo tanto tiene que responder personalmente". ■

Gustavo Jerez



Alejandra Fernández

ALTA PRECISION INDUSTRIA MECANICA

**aprim, s.l.**

FABRICACION DE PIEZAS PARA AUTOMOVILES

Carretera de Toledo, km. 11,800 • Getafe (Madrid) • Teléfono 695 38 58



## El colmo de la semana

El consejo por la paz de la RDA ha visitado Getafe en un momento políticamente más que delicado para este Estado. Para Horst Kreler, vicepresidente del Consejo, los refugiados que han salido de la RDA vía Hungría son una minoría, para el Consejo por la paz la convivencia en un Estado socialista pasa por el convencimiento y si se apura sometimiento ideológico.

Todo esto lo explicaba Horst Kreler a cinco periodistas de distintos medios de comunicación locales mientras él y el resto del Consejo (tres señoritas rubias, pero solo una de ojos claros) bebían Coca-Cola y tenían la posibilidad de disfrutar de un apetitoso pincho de ensaladilla rusa. Capitalismo y socialismo fundidos en un Estado "artificial" que solo la estupidez y sinrazón humana creó primero y permitió que se mantuviera después. Supongo que sí Sr. Kreler, que hace falta tener las ideas muy claras para beber Coca-Cola acompañándola de un pincho de ensaladilla rusa solo cuando predica fuera de su país.■

G.J.

## Plan de vivienda

El pasado martes día 3 el alcalde de Getafe presentó el nuevo Plan de Vivienda. Las viviendas serán de 50mts<sup>2</sup> (3 millones de pts.), 75 mts<sup>2</sup> (5 millones), y 90 mts<sup>2</sup> (7'5 millones). El Banco Hipotecario aportará una subvención y un crédito que sera inversamente proporcional (a mayor sueldo menor crédito y a la inversa). La condición exigida es tener un sueldo 2 ó 3 veces inferior al salario mínimo interprofesional. Se

harán viviendas especiales para jóvenes de 50 mts<sup>2</sup> con un coste de 3 millones de pts. Tendrán prioridad los jóvenes que viven, trabajan y nacieron en Getafe, los que no tienen vivienda y los que la tienen pero es inadecuada. Ya se ha aprobado la realización de 1000 viviendas y próximamente se tiene previsto aumentar el número de parcelas para edificar otras 1000.■

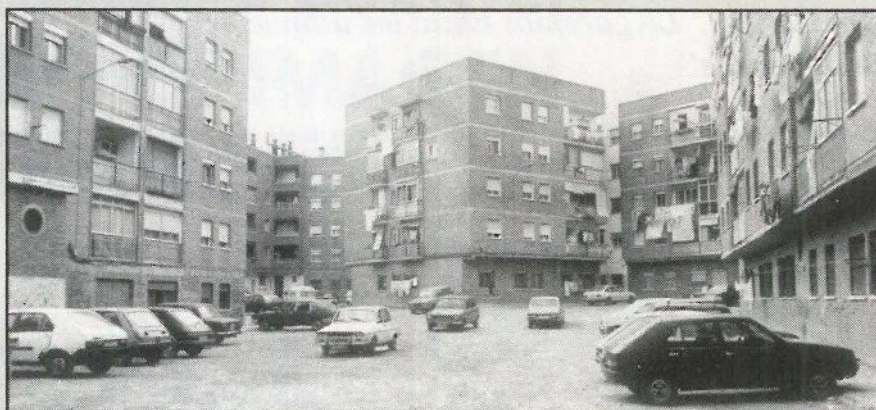

## Ayuda al Tercer Mundo

El Ayuntamiento de Getafe destinará una partida de 5 millones de pesetas para ayudar a algunos países del Tercer Mundo. Estos cinco millones se destinarán a la subvención de varios proyectos, entre los que se encuentran el desarrollo de un proyecto agrícola en

El Salvador (481.000 pts.), un complejo vacuno-lechero en Honduras (1.400.000 pts.) y la construcción de viviendas, también en El Salvador (874.000), que afectará a 15 familias.■

## CLINICA DENTAL EUROCLINIC

- ORTODONCIA
- ENDODONCIA
- CIRUGIA ORAL
- ODONTOPEDIATRIA
- ODONTOLOGIA GENERAL
- LIMPIEZA POR ULTRASONIDO
- OBTURACIONES (EMPASTES)
- TRATAMIENTOS DE PREVENCIÓN
- PROTESIS FIJAS Y REMOVIBLES

Consulta diaria mañana y tarde previa petición de hora

PRESUPUESTOS GRATUITOS

Perales, 2 Local

Tel. 696 75 32

GETAFE



Don Fadrique, 20

Getafe



## Jornadas de Salud

Durante las primeras jornadas de salud organizadas por el sindicato CC.OO. se han puesto de manifiesto las carencias sanitarias del área 10, al que pertenecen, junto a otras localidades, Getafe y Parla. El INSALUD ha negado las críticas, que también se han fundamentado en el retraso que está sufriendo la apertura del nuevo hospital. Pedro Castro se reunió el pasado lunes con representantes del INSALUD.■

## Detenido presunto violador

Francisco Javier M.P., de 19 años de edad, presunto violador de M.C.R.R. ha sido puesto a disposición judicial después de haber sido detenido por la policía.

La violación de M.C.R.R. se produjo el día 11 del pasado mes de septiembre. Se cree que Francisco Javier M.P. solía actuar en los portales de los domicilios, lugar donde asaltaba a sus víctimas.■

## Subvención de la Junta de Andalucía

La corporación municipal ha solicitado, por medio de una moción de la alcaldía-presidencia, una subvención a la Junta de Andalucía con el fin de ayudar a las actividades de inauguración de la nueva sede de la Casa de Andalucía en Getafe, que está previsto abra sus puertas el próximo 8 de octubre. A dicha inauguración, como ya adelantaba la semana pasada GETAFE EXPRES, asistirá **José Rodríguez de la Borbolla**, presidente de la Junta de Andalucía.■



Tras la reciente visita de José Bono, ahora le llega el turno a los presidentes de las comunidades andaluza y extremeña

## Sabía usted que...

... cuatro individuos que transportaban 160 gramos de cocaína y 15 de heroína han sido puestos a disposición judicial al ser detenidos en el Motel Los Olivos. Uno de los detenidos es de nacionalidad francesa.

... durante el pleno (sesión extraordinaria) celebrada el pasado día 27 se procedió al sorteo de componentes de mesas para las elecciones generales a celebrar el próximo día 29.

... el día 2 se inauguró la Residencia de Válicos para la Tercera Edad, sita en la Avda. Juan Carlos I, s/n-Sector 3.



MECANIZACIONES EN GENERAL  
ESTAMPACIONES Y UTILLAJE  
CALEFACCION

# INDUSTRIAS

## CEL

## FABRICADOS

## LEMA

APARATOS PARA IMPERMEABILIZACIONES

C/ Impresores, 38  
28906 GETAFE (Madrid)

Tels.: 695 99 71  
695 60 07



# **EUROCOR, S. A.**

---

---

**ALMACEN CORTE DE CHAPA A MEDIDA**

**Políg. San Marcos**

**C/. G - Parcela C - 22**

**Teléf. 682 81 82**

**Ap. Correos, 48 - Getafe**

**28900 Getafe (Madrid)**



**EQUILIBRADO de ROTORES  
EJES  
TURBINAS  
POLEAS, etc.**

**C/. G - Parcelas 23-24**

**Polígono San Marcos**

**Teléf. 682 16 22**

**GETAFE (Madrid)**



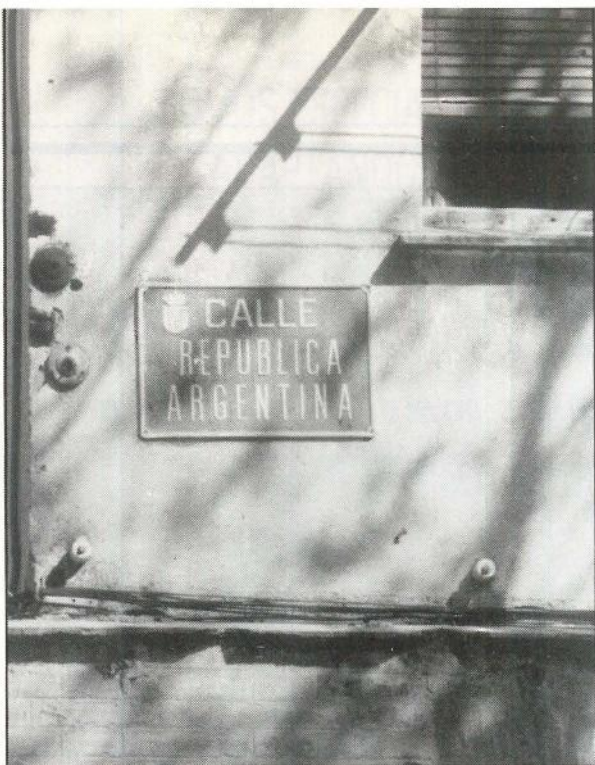

La calle República Argentina es una de las afectadas pero no la única



La humedad invade los pisos bajos

## Más de 100 viviendas serán rehabilitadas

El Ayuntamiento aprobó el proyecto de reparación del colector, situado entre los tres bloques de viviendas municipales de las calles: República Dominicana, Emperador y Gipuzcoana, las cuales sufren serios problemas de humedad. Se prevé que las obras comiencen dentro de dos meses.

Todos los años la Comunidad Autónoma de Madrid concede una subvención al Ayuntamiento, para la reparación de viviendas que tienen problemas de infraestructura. Este año dicha subvención, que asciende a 10 millones de pesetas, se empleará en la reparación del colector y el saneamiento de los bajos de estas viviendas, que sufren serios problemas de humedad, hasta tal punto, que "si tocas las paredes de los contadores, te da corriente", según comentó un vecino de la comunidad. La mayoría de los inquilinos de los pisos bajos, han tenido que hacer obra en sus casas, ya que el agua y la suciedad que sube

de los desagües sale por el servicio," he tenido que reforzar hasta los cimientos". Jesús Neira, concejal de urbanismo, manifestó que la rehabilitación de estas tres unidades de viviendas, no se ha podido realizar antes, porque tenía que ir paralelo al arreglo del colector de la calle Toledo, "es un colector de poca dimensión, el agua sale lentamente e indudablemente, cuando llueve, entre el nivel freático y la mala conducción del colector, se produce una subida de agua ya que no tiene la capacidad suficiente para evacuarla". Hace unos 30 años que estas viviendas están construidas y

desde los últimos 15, están en régimen de alquiler, pagando una cuota mensual de 230 pts. Por su parte, el Ayuntamiento les viene ofreciendo las escrituras desde hace dos años y aún no las tienen. Sobre esta cuestión, el concejal de urbanismo argumenta que este proyecto estaba parado a causa de un problema económico con Hacienda, por el cual el Ayuntamiento no podía realizar este traspaso, si antes no liberaba unas cantidades que tenía pendientes, "parece que se ha resuelto y en un plazo breve se transmitirá la propiedad y se les terminará de vender".

### PP contra la expropiación

Por otra parte, durante el pleno celebrado el día 27 del pasado mes, resurgió la polémica en torno a la problemática de la vivienda. El Partido Popular desaprobó la moción del concejal de urbanismo relativa a la ampliación de suelo urbaniza-

ble tanto en "El Casar" como en "Los Espartales". El PP realizó una propuesta alternativa que consistiría en el "desarrollo del suelo por parte de los propietarios, siempre que suponga más de un 60%", según manifestó Juan F. Acosta, concejal del Partido Popular.

De esta forma, el Partido Popular muestra su desacuerdo, una vez más, con el sistema de expropiación que la corporación municipal pretende llevar a cabo con la iniciativa socialista. Para Acosta, la expropiación "debe utilizarse siempre y cuando no se cubran esos objetivos que la corporación pretende, mediante el sistema de la iniciativa privada".

La moción del concejal de urbanismo fue votada a favor por IU, CDS y PSOE. La propuesta alternativa del Partido Popular fue secundada solamente por esta formación política. ■

Guillermina Morata



## Pensamientos comentados

***“El lenguaje es el vestido del pensamiento”***

**Samuel Johnson**

Actualmente, por desgracia, vestimos al lenguaje con auténticos harapos, haciendo de este tesoro, que nos distingue del resto de la Creación, un despojo que no preocupa ni aún a los medios de difusión de mayor prestigio. ¡Qué exagero! Escuchen a locutores, presentadores y entrevistadores que no sólo hacen gala de un lenguaje pobrísimos y en ocasiones grosero, sino que en ciertos ambientes han puesto de moda una “lengua de los esdrújulos”. En cuanto a la prensa escrita, y aún infinidad de libros firmados por famosos literatos, vienen separando el prefijo inseparable “des”. Y así, hemos visto “de-sunir”, “de-sinterés” o “de-samparar”, por desunir, desinterés y desamparar. Y otras muchas.

Pero en ocasiones existe el peligro de graves problemas de interpretación que a nadie escapan.

“De-salar” es quitar la sal, mientras que “des-alar” es despojar de las alas. Y mucho me temo que estamos desalando el lenguaje, en su doble interpretación porque estamos quitando la sal (y la pimienta) de nuestra hermosa lengua y privándola de las alas que la permitieron, como a Icaro, volar por los caminos del sol. ■

***“Llevadera es la labor cuando muchos comparten la fatiga”***

**Homero**

Quizás el mayor defecto en nuestros días es el afán de acaparar el poder, de querer monopolizar los cargos de responsabilidad, desestimando la valía de los demás sencillamente porque no comparten la misma ideología o porque va en contra de los principios del partidismo o, como en ámbitos más reducidos, por el simple caciquismo. Es curioso pensar que el que fuera prácticamente un desconocido hasta hace poco, que sólo mereció una calle con el nombre de **Solitario de Getafe** -el ilustre Silverio Lanza, que tanto prestigio dió a nuestra villa-, mereciera el escarnio y la prisión por atacar el caciquismo de Getafe y, aún hoy, en plena democracia, renazca éste con mayor virulencia. Confiemos en que el pensamiento de Homero haga recapacitar a quienes pueden abrir puertas a quienes pueden, con todo honor, compartir la fatiga de quienes se saben impotentes para abarcar ciertas labores que “les vienen estrechas”. ■

TRIEME

**Enróllate  
con la música  
de los 50.  
Y no va de boleros.**



«Supermusicales». De 21 a 22'30. de Lunes a Viernes. Dirige: Javier R. Taboada. Presenta: Juan Minaya.

Date marcha cada noche con la música que más pega. Los 50 temas más, más, más, llegan a ti, día a día, para que



**CADENA RATO**

te montes los clips a tu aire. No te cortes. Enróllate con la música de los 50... **SUPERMUSICALES.**

**60 Emisoras y tú, en Cadena.**

**Rato Getafe, 101.8 F.M.**



SOMOS ESPECIALISTAS EN RESOLVER SUS PROBLEMAS DE GESTION  
ADAPTANDOLOS A LA SOLUCION INFORMATICA QUE PRECISE

**¡CONOZCANOS!**



Somos Concesionarios Oficiales de las más prestigiosas marcas de ordenadores profesionales. le asesoramos en la elección del equipo informático que mejor se adapte a las necesidades de su empresa.

Tenemos una amplia selección de los mejores modelos disponibles en el mercado.

Le instalamos, formamos y mantenemos la solución informática que a usted le hace falta.

**SELECCIONE ENTRE:**

**IBM**

**LOGIC  
CONTROL**



**KORTEX**

**AMSTRAD**

**FUJITSU**

**UNISYS**

**CTOH**

**Tandon**

**hp** HEWLETT  
PACKARD

**SERINGE, S.A. Infórmese y asista a nuestros cursos  
de formación en sus distintas especialidades**

**¡CONOZCANOS, ESTAMOS MUY CERCA DE USTED!**

**SERINMO**  
**S.A.**

CENTRO DE ESTUDIOS INFORMATICOS

Av. Portugal, 10  
614 07 65  
**MOSTOLES**

**SERIN**   
**CENTRO DE INFORMATICA**

Terreros, 2  
691 36 16  
**PINTO**

**SERINGE, S.A.**

SERVICIOS INFORMATICOS

Magdalena, 8  
682 71 28 696 91 85  
**GETAFE**



# SI QUIERE UN SERVICIO RENTABLE y EFICAZ

---

## ¡CONFIE EN NOSOTROS!

---

- **Limpieza de todo tipo de superficies:**

- OFICINAS

- LOCALES

- NAVES INDUSTRIALES

- HOSPITALES

- COLEGIOS

- BANCOS, COMUNIDADES, ETC.

- **Servicio de abrillantado y cristalizado de suelos**

- **Lavado de entelados y moquetas, etc...**

— *Disponemos de los sistemas y maquinaria más modernos para facilitarles un servicio especializado y de total garantía.*

**PRESUPUESTOS SIN COMPROMISO**

**SERVICIO DE LIMPIEZAS  
PATENA, S.A**

**Avda. Orellana, 12, 1.º C - LEGANES (Madrid)**

**Teléfono: 693 18 87**



## Leganés

# Sistema de gestión centralizado en el alumbrado

Leganés será la primera localidad de la Comunidad de Madrid que instale el modelo de gestión centralizado en el sistema de alumbrado. Tan sólo cinco ciudades españolas funcionan con este modelo informatizado en el servicio de iluminación. Se trata de un modelo que permite un gran ahorro energético. El proyecto tendrá un coste de 100 millones de pts. que serán financiados por el ayuntamiento y la subvención que otorgue el Instituto de Diversificación y Ahorro Energético (IDAE). Esta ayuda financiera se enmarca en el Plan Electrónico Informático, PEIN 2.

El ayuntamiento de Leganés ha trabajado en este proyecto durante 3 años con el objetivo de reducir los gastos que ocasiona el alumbrado municipal. Este ahora será automático y permitirá que las horas de luz artificial se programen automáticamente con total corrección. Para la ejecución del proyecto se recabará la colaboración de la Dirección General de Electrónica y nuevas tecnologías.

Se inicia ahora también en Leganés el plan de retirada de líneas de alta, media y baja tensión en zonas de afluencia pública, como colegios y viviendas. Este plan tendrá una inversión superior a los 1000 millones de pts. costeada conjuntamente por ayuntamiento e Iberduero. Se trata así de crear pasillos eléctricos y zonas de protección. En el plan se prevé el crecimiento de Leganés y se adaptarán ya las medidas definitivas en la instalación eléctrica.■

## Parla

# Dos ciervos muertos al lado de un colegio

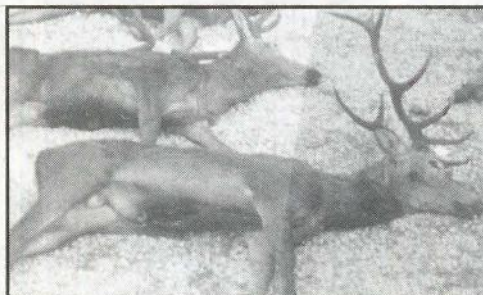

Profesoras del colegio Parla 2 de la localidad denunciaron ante las autoridades municipales el hallazgo de 2 ciervos muertos al lado de una valla del edificio.

Los cuerpos de los animales fueron descubiertos por el hijo del portero que en principio creyó que se trataba de perros. Los animales permanecieron más de 3 días en el lugar, a pesar de las denuncias de los profesores para que se retiraran los cadáveres.

La policía investiga el caso, buscando una explicación a la aparición de estos animales en el lugar. Se trata de un caso extraño ya que no hay ninguna reserva, ni bosque cercano.■

# El Rey inaugura las obras del TAV

El rey D. Juan Carlos I puso la primera traviesa de la vía del TAV, el Tren de Alta Velocidad que pasará por la zona sur en su recorrido hasta Sevilla. El acto tuvo lugar el día 2 en Parla. El rey estuvo acompañado por el Ministro de Transportes y comunicaciones, José Barrionuevo, y personalidades como los presidentes de las Comunidades Autónomas de Castilla-La Mancha y Andalucía.■



## Móstoles

# Se realizará el debate sobre la gestión municipal

Tras 2 meses de verano y 3 plenos suspendidos se realizó en su totalidad el primer pleno municipal de Móstoles que desbloquea la situación de parálisis.

Durante el pleno, celebrado la semana pasada, se aprobó con los votos de la oposición la realización de un pleno extraordinario para debatir la gestión del gobierno socialista y reprobar su actuación, operación que podría desembocar en una presentación de moción de censura.

El punto más polémico fue la constitución del Grupo Mixto, formado por los dos concejales disidentes del PSOE, que permanecía sin ser reconocido y sin despacho desde julio. El GM fue reconocido por los 14 votos de la oposición, a pesar de los 12 en contra del PSOE. Precisamente este grupo ha anunciado que recurrirá legalmente esta decisión.

Además se aprobó que las comisiones informativas pasen a estar formadas por 11 concejales, en vez de los 9 habituales, con la incorporación de los 2 concejales del Grupo Mixto. De este modo el PSOE local pierde la mayoría que detentaba en las comisiones.

En el pleno también presentó su dimisión irrevocable el concejal de IU, Luis Hinarejos. Le relevará como concejal el siguiente en la lista electoral, M<sup>a</sup> Teresa Navas, presidenta del PASOC local. Esta tomará el cargo oficialmente en un próximo pleno. Este grupo tiene dos concejales desde el traspaso de Martín Galvez al PSOE hace varios meses.■

E.G.



Pº de la Estación, 19  
Teléf. 682 51 70  
GETAFE (Madrid)

GRÁFICAS  
GETAFE  
S.A.

- DISEÑOS
- ANUNCIOS
- CATALOGOS
- IMPRESOS
- FOLLETOS
- MEMORIAS



# “Paqui” pasó por Las Margaritas

El ex-secretario técnico del Getafe C.F., Francisco Martín, “Paqui”, volvió a Las Margaritas con su actual equipo, el Toledo, al que tuvo que dirigir desde la grada. “Paqui” se sintió desilusionado declarando al final del partido que su equipo no había tenido suerte y que “se habían hecho las locuras típicas que se cometen cuando se ve que un partido se puede ganar”. El secretario técnico del Toledo dio pruebas fehacientes de que estaba convencido de la victoria ya que sacó a un centrocampista suyo del campo para dar paso a un delantero que pudiera presionar un poco más arriba. “Paqui”, tuvo que realizar las labores de entrenador al encontrarse el Toledo sin un hombre en el banquillo que les dirigiera. El ex-secretario técnico del Getafe C.F. se lamentaba de que

“las genialidades del Getafe C.F. habían evitado que su equipo consiguiera algo positivo”, confiando en que su equipo salga del bache pronto y en que se encuentre un nuevo entrenador, ya que según nos confesaba, él había terminado muy cansado debido a que llevaba más de once años alejado de las labores que tienen que ver directamente planteamiento de encuentros. Al preguntarle por el Getafe, nos comentó que “está en su línea de equipo campeón. “Paqui” aseveró: “El Getafe es un equipo que tiene una estructura ya formada desde la época de Caturra. Además han acertado en los refuerzos y lógicamente tienen que estar arriba”.■

## Diario desde una grada

# David y Goliath

Raúl Castillo

Puedo jurar que todos los días, nada más levantarme de la cama, me hago prometer a mi mismo que no voy a meterme con la directiva del Getafe C.F., pero la verdad es que me lo ponen hartito difícil. La última “alcaldada” de nuestros queridos amigos tiene como protagonista al ya ex-jugador del Getafe, David Martín. Durante los tres años que llevaba en la plantilla, este jugador no había sido santo de la devoción de ningún entrenador y, sin embargo, apareció en la plantilla de una manera “misteriosa”. En las últimas semanas, Fernando Sierra habló con él y le dijo que no contaba con sus servicios. La directiva, decidió cederle a otro equipo. Hasta ahí, todo en orden. La cacicada se consuma cuando, después de hacer David Martín unas declaraciones a la Rueda Rato en las que se mostraba molesto por el trato recibido en el club, la directiva decide convertirse en una especie de Goliath o gigante maligno y le da la baja definitiva al jugador. ¡Pero coño! ¿Es que no se puede decir lo que uno piensa a través de los medios de comunicación? Yo no puedo defender a David Martín por otros motivos que no vienen al caso, pero lo que sí debo defender es el derecho de las personas a la libertad de expresión en un estado democrático, sin que sufran ningún tipo de castigo “caciquil”. Señores: así no vamos a ninguna parte, únicamente al deterioro de los derechos imprescriptibles de cualquier ser humano y a enturbiar las relaciones de todos los que formamos el entramado del ámbito social del Getafe C.F.■

## Martín “abandona” el Getafe C.F.

David Martín Marcos abandonó la disciplina del Getafe C.F. de manera poco agraciada. La directiva, que en un principio había decidido cederle al Parla o al Carabanchel, cambió de opinión y decidió darle la baja definitiva al oír las declaraciones hechas por el jugador a la Rueda Rato en el programa Todo-sport. Martín, que subió al primer equipo de la mano de Caturra, abandona la disciplina del Getafe y su destino parece estar en el S. Sebastián de los Reyes, equipo con el que realizó algunas pruebas la semana pasada.■

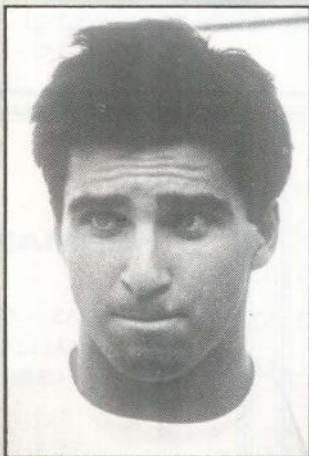



Se está convirtiendo en un ídolo para la afición

## Bernardo Cid: "La afición se porta fenomenal conmigo"

Tuvo que abandonar el Rayo Vallecano muy a su pesar y, por si fuera poco, los primeros partidos no jugó de titular con el Getafe. A pesar de todo, Bernardo Cid le echó agallas y no sólo ha conseguido la titularidad, sino también meterse a la afición en un bolsillo. Cid está consiguiendo goles y hacer vibrar a Las Margaritas con su buen hacer futbolístico.

**Preg.-** ¿Qué se siente cuando después de haber alcanzado la 1ª división, se tiene que abandonar esta para jugar en la 2ª B?

**Resp.-** Aunque el año pasado jugué poco, venía de un equipo de 2ª B y había sido máximo goleador. Además empecé con el Rayo fenomenal, sin embargo vi que era demasiado complicado jugar y que yo no estaba entre los elegidos del entrenador. Tuve que optar entre "figurar" en 1ª división pero no jugar, o decidirme por ir a otro equipo. Después de pensarlo bastante decidí que lo mejor era marcharme del Rayo. Posteriormente, estuve a punto de marcharme al Huelva, pero tengo un pequeño negocio aquí y, al final, decidí ganar menos dinero y estar más cerca de casa. Fue muy triste para mí dejar el Rayo, pero no me gusta nada estar sin jugar.

**¿Te ha costado hacerte con la titularidad?**

Al principio el mister contaba conmigo, pero



jugamos 3 ó 4 partidos bastante flojos y, por si fuera poco, me lesioné antes de jugar con el At. Madrileño realicé este encuentro con algunas molestias. El primer partido de liga, el mister no contó conmigo y la verdad es que vi que lo tenía difícil ya que había traído mucha gente que conocía del Pegaso bastante bien. En seguida me di cuenta de que debería luchar si quería jugar y tener un puesto. A la siguiente semana me llevé una gran decepción, ya que no jugué de principio pero, posteriormente, entre en el terreno de juego y lo hice aceptablemente. Lo que tengo muy claro es que si juego, es porque me lo he ganado yo y no por venir del Rayo.

**¿Cómo ves a la afición?**

A la afición la deben animar los jugadores. Para que ellos estén contentos debes de hacer jugadas bonitas. Se está llegando a un punto en que lo único que cuenta es meter un gol y aguantar para conseguir los dos puntos. Lo que debemos hacer es intentar jugar bien

### RESTAURANTE VENTA DE LAS MERCEDES

*Especialidad en:*

*Cordero Asado*

y

*Chuletón de Avila*

Ctra. de Toledo, Km.10,200 GETAFE (Madrid)  
(Junto a estación de servicio) Telef. 695 40 02



TALLERES  
**HERMANOS DONADO, C.B.**



REJAS - CERRAMIENTOS - PUERTAS  
METALICAS - TRABAJOS DE FORJA  
CERRAJERIA EN GENERAL

Cno. Tocenaque, s/n. (Tejar)  
Teléf. (925) 52 24 19  
45211 RECAS (Toledo)

Particular: { (91) 681 21 33  
(91) 699 77 19



**"No es normal que venga un jugador nuevo y la gente empiece a corear tu nombre para que salgas. Desde el primer día la afición ha tenido detalles muy especiales conmigo"**

y la gente estará con nosotros. Siempre hay gente que exterioriza su sentimiento de otra forma, como las **Brigadas Azules**, a los cuales quiero un montón porque conmigo se portan fenomenal. Parece que es una tontería pero me motivan mucho y me gustaría dedicarle muchos goles.

**Entonces, notas que la afición de Getafe te quiere.**

La verdad es que no es normal que venga un jugador nuevo y la gente empiece a corear tu nombre para que salgas. Desde el primer día han tenido detalles muy especiales conmigo. Lo que intento es que esto no sea un domingo, sino todo el año. Para ello, voy a intentar meter goles que es lo que más le divierte a la gente.

**¿Qué equipos te parecen los más fuertes en la competición?**

El problema es que estamos en un grupo nuevo y es pronto para decir quien va a estar arriba. Hay equipos de categoría como el **Lugo, Orense, Pontevedra...** equipos con nombre que siempre han estado arriba. Hasta que no pasen diez jornadas no se puede decir nada. Creo que los equipos son más asequibles, aunque los campos de fútbol son más complicados porque, cuando no llueve, los riegan.



Cid se ha convertido en el gran ídolo de la afición de Las Margaritas

**Cómo jugador de fútbol ¿Qué te parece el nuevo enfrentamiento R. Madrid-Milán?**

El **R. Madrid**, si ha cambiado de entrenador fue por la debacle del **Guiseppe Meazza**. Optaron por **Toshack** para reforzar el equipo defensivamente y han fichado nuevos jugadores, cambiando el esquema de juego. Me imagino que lo del **5-0** no se volverá a repetir. Ambos conjuntos tienen jugadores de una categoría increíble, y la partida va estar más equilibrada que el año anterior.

**¿Crees que estás en el mejor momento de tu carrera o que te queda poco como futbolista?**

La verdad es que con 28 años y jugando en 2ª B, mis aspiraciones no son llegar a 1ª división. Puedo seguir jugando al fútbol 2 ó 3 años más a tope. Hoy en día lo que impera es la condición física de los jugadores y, para conseguir esto, se necesitan jugadores jóvenes.

**¿Te asusta pensar que si fallas, la afición pierda confianza en ti?**

Llevo muchos años jugando al fútbol y he vivido de todo. Hasta ahora no he tenido la desgracia de caerle mal a la gente. Debe de ser por mi forma de juego. Si fuera defensa, a lo mejor caería peor, pero arriba tienes más oportunidades de lucir y la gente te quiere más. Pero no tengo miedo, porque haciendo las cosas bien no tendré ningún problema.

**Aparte del fútbol ¿A qué te dedicas?**

Tengo un negocio que empecé el año pasado de máquinas recreativas. He intentado coger un trabajo con el que pudiera seguir jugando al fútbol sin tener problemas de horarios como otros compañeros y así tengo la tarde libre para jugar, o bien para entrenar a algún equipo, cuando deje el fútbol activo.■

**Raúl Castillo**



- |                        |                             |
|------------------------|-----------------------------|
| — BILLETES FERROCARRIL | — ESTANCIAS EN APARTAMENTOS |
| — BILLETES AVIÓN       | — BILLETES DE BARCO         |
| — BILLETES AUTO-RES    | — PRESUPUESTOS PARA GRUPOS  |
| — ALQUILER DE COCHES   | — VIAJES DE NOVIO           |
| — ESTANCIA EN HOTELES  | — ESPECIAL «TERCERA EDAD»   |

NUESTRA DIRECCIÓN ES:

CALLE MADRID, 12 • TELÉFS.: 695 62 30 - 695 58 74  
695 30 46 - 696 15 13 • GETAFE (Madrid) •



Todos los viernes en el gimnasio de Rodolfo Cruz

## Los entrenamientos olímpicos O.D.A.M. de judo se celebran en Getafe

Se preparan de cara a la olimpiada. Acogen a gente desde los 15 años, incluso a personas que rondan los cuarenta. Muchos llegarán a Barcelona 92, otros, o bien se quedarán en el camino, o bien dejarán pasar su oportunidad.

Guiados por J.L. de Frutos y, con todo el apoyo "moral" de la F.E.J., dedican todas las tardes de los viernes a entrenar en un gimnasio de nuestra localidad.



Joaquín Ruiz "Quino", toda una personalidad del judo español.

La O.D.A.M., a pesar de ser un centro privado, ha creído oportuno llevar a cabo estos entrenamientos privados. Esta iniciativa se debe a que ellos, observando el panorama del judo nacional, se dieron cuenta de que ningún organismo oficial se preocupaba de cuidar a los judokas que cuentan con grandes aptitudes naturales. La federación únicamente se ocupaba de los deportistas que, a base de un sacrificio dantesco, consiguieron introducirse en la élite del judo español. Todas aquellas personas que practiquen judo y tengan ilusión por acudir a una olimpiada, aunque su realidad y sus posibilidades sean otras bien distintas, pueden acudir a

estas citas con el deporte olímpico. En estos entrenamientos, encontramos a personas que tienen 15 años, incluso a gente cuyas posibilidades de acudir a una olimpiada son casi nulas.

Estos entrenamientos llevan celebrándose tres años y medio y todavía "no se ha recibido ni un duro del A.D.O., de la F.E.J. (Federación Española de Judo), ni del Consejo Superior de Deportes", según nos comenta J.L. de Frutos. La iniciativa corre a cargo de los centros de enseñanza privada, ya que el futuro del judo, como ocurre también en la sociedad actual, está en la especialización de las personas.

Entre los más egregios deportistas que realizan este entrenamiento se encuentran, Joaquín Ruiz "Quino", toda una personalidad dentro del ámbito del judo español. Otros judokas, que también podemos encontrar en estos entrenamientos, empiezan a despuntar ahora. Así tenemos a Angel Cantalicio, 3º en el internacional de Polonia de este año, y a Fernando Muñesa.

Los entrenamientos consisten en hacer randori como si de una competición se tratase. Según se va viendo la evolución de los judokas sobre el tatami, se corrigen defectos y muchas técnicas con el fin de subsanar todos aquellos errores que se

deportes  
**VALTIERRA**

Gran surtido en Equipaciones  
Primeras marcas Nacionales  
y de Importación

C/ Madrid, 14 Getafe-Madrid Telf. 696 38 51

DISCO BAR

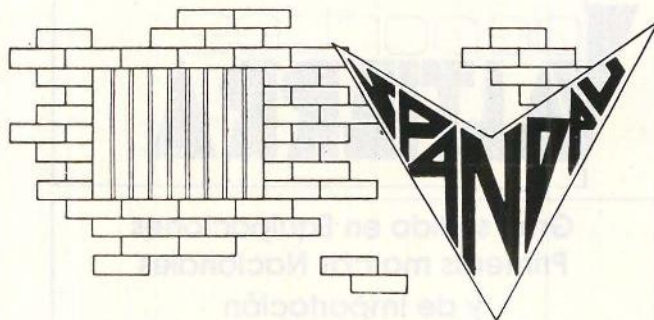

Cuestas Altas nº 6 (GETAFE)



cometen en la competición debido a los nervios y a la precipitación. El **randori en suelo** se practica mucho menos, ya que, al principio de temporada, todos los gimnasios lo practican y entonces no es tan necesario ensayarlo. Se da por supuesto que la técnica se trabaja en los clubs durante toda la semana y que, por tanto, no es necesario utilizar parte de este entrenamiento a impartir clases teóricas.

El criterio que se sigue para formar a estos judokas es el de convertirlos en unos grandes deportistas gradualmente, paso a paso. Cada edad y cada mentalidad se corresponde con una determinada forma de aprender el judo. Aunque se puede creer que estos entrenamientos son particulares de una determinada clase de gimnasios, cada vez hay más alumnos no pertenecientes a la O.D.A.M. que se unen a ellos. Encontramos allí a gente que viene a entrenar desde Galicia o desde Castilla-La Mancha, porque les gusta la competición. Incluso, como anécdota curiosa, podemos encontrar a un invidente que hace judo con ellos. César, que así se llama, es además pintor y escultor y "una persona maravillosa que trabaja como fisioterapeuta en el 12 de Octubre", nos asegura J.L. de Frutos.

La conclusión que se desprende de todo esto es que se deben olvidar las metas hasta que no se esté cerca de ellas, es decir, no se debe entrenar pensando en llegar a una olimpiada. Sólo cuando llegue el momento, si se está preparado y se ha llevado un entrenamiento gradual, se puede afrontar tal evento. Pero hay que ir poco a poco, peldaño a peldaño. "No se puede someter a los jóvenes a duros entrenamientos que lo único que consiguen es hacer envejecer al deportista precozmente". Hay que seguir una línea de trabajo e ir subiendo poco a poco. "En España, creemos que vale cualquiera para entrenar a los jóvenes, cuando es todo lo contrario, ya que, un defecto adquirido en la juventud, es muy difícil de extirpar posteriormente". ■

Raúl Castillo



En la parte superior, encontramos una vista panorámica del entrenamiento ODAM. En la parte inferior aparece Cesar, único invidente que asiste a estos entrenamientos.



AL-CON

AGENCIA  
INMOBILIARIA

VENTA DE:

- \* PISOS
- \* LOCALES
- \* TERRENOS
- \* ALQUILERES

San Eugenio, 7, 1.º B - Tel. 681 49 37 - GETAFE (Madrid)





# GRUPO

## LA MAS ALTA PRECISI

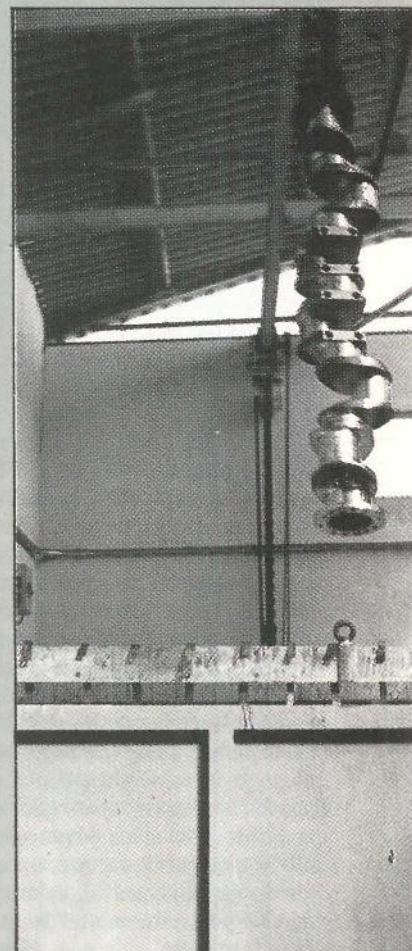
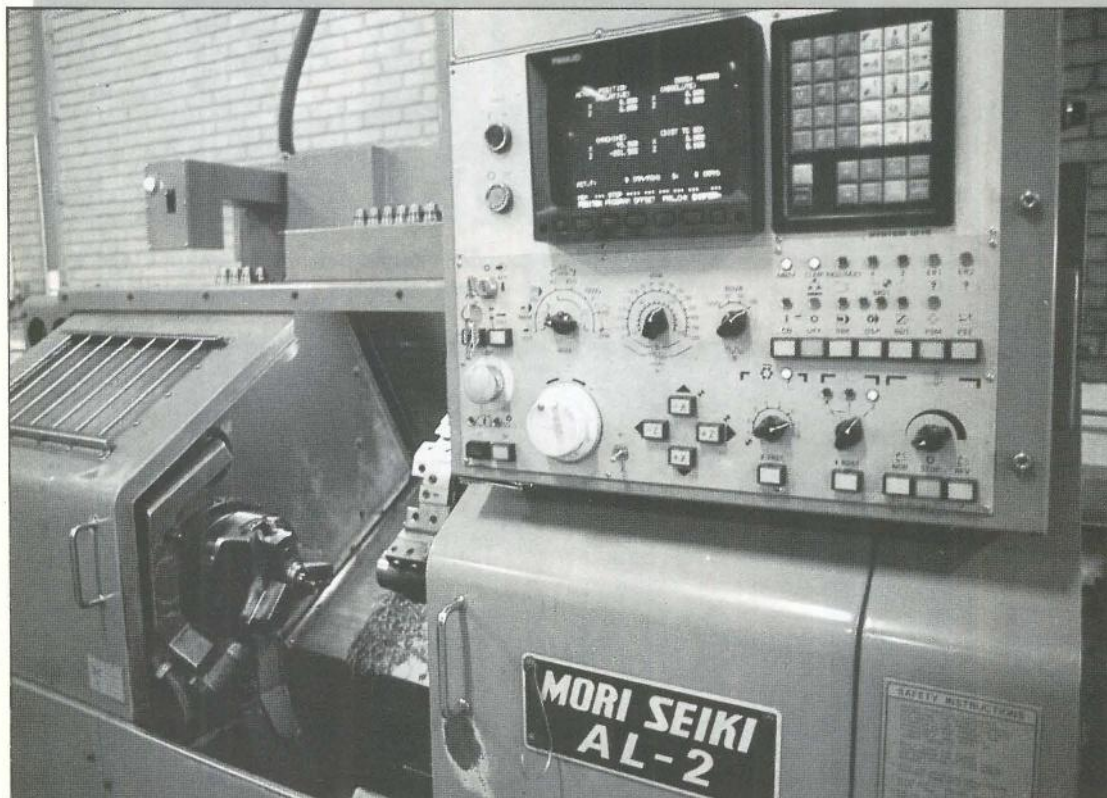

### MECANIZADO CONTROL NUMERICO

Con los procesos de control numérico conseguimos la precisión y producción necesarias, en las piezas más diversas. El control de calidad aplicado a todos nuestros fabricados, garantiza la fiabilidad de los mismos.

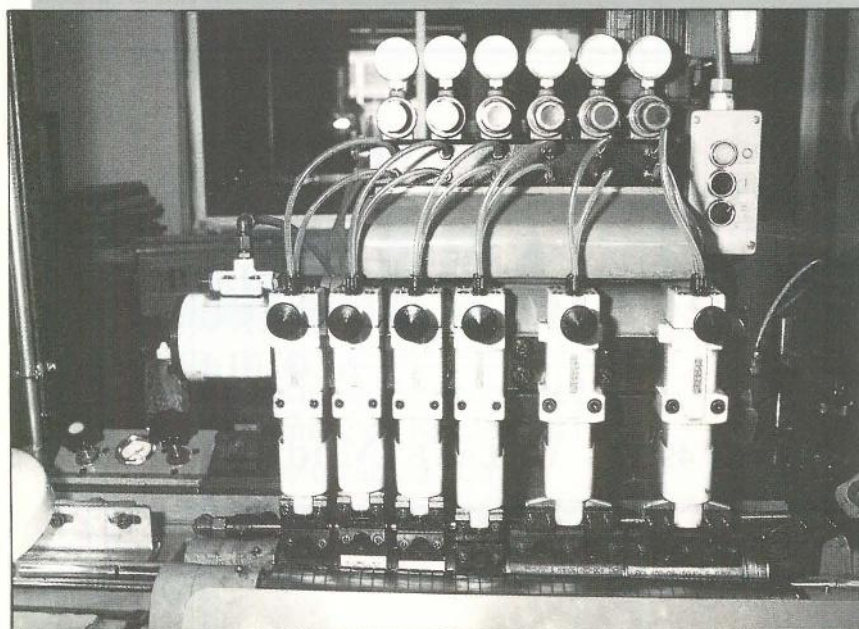

### MICROACABADO

Lapeado de diámetros exteriores de gran producción. Los acabados conseguidos son de un alto grado de calidad.

### RECTIFICADO SIN CENTROS

Adecuado para medianas y grandes series de diversas piezas cilíndricas como: ejes, bulones, pasadores, pernos, etc.





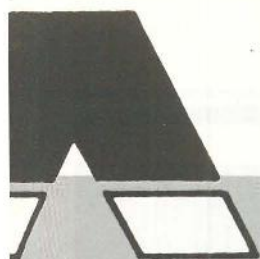

ABADOS, S.L.



DOCA

ON A SU SERVICIO

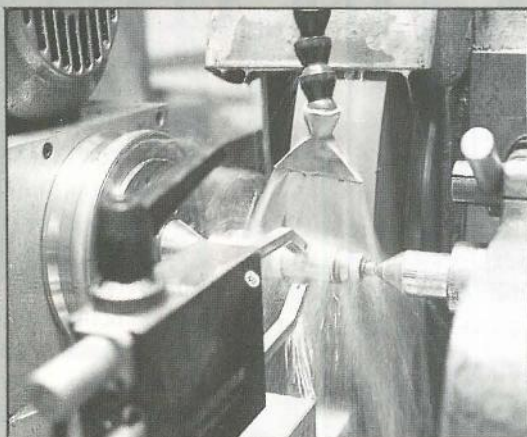

#### RECTIFICADO ENTRE PUNTOS

Tomando como centraje el propio eje de la pieza conseguimos la redondez, formas y medidas requeridas.

#### CROMADO DURO

Aportación de película de cromo, mediante procesos electrolíticos. Las propiedades de este depósito, en cuanto a dureza y coeficiente de rozamiento son extremas.

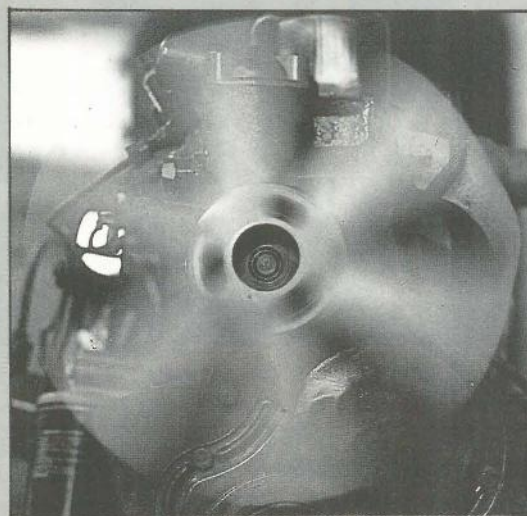
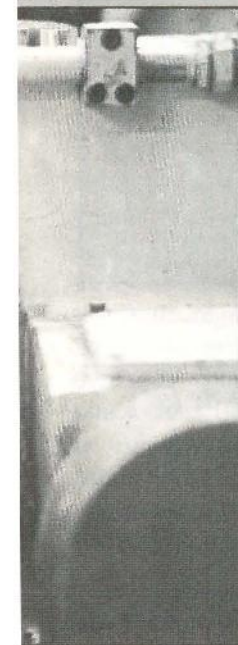

#### RECONSTRUCCION DE MOTORES

Nuestros motores reconstruidos, responden a todas las exigencias de origen. El proceso de reconstrucción se lleva a cabo metódicamente, en nuestras modernas instalaciones.

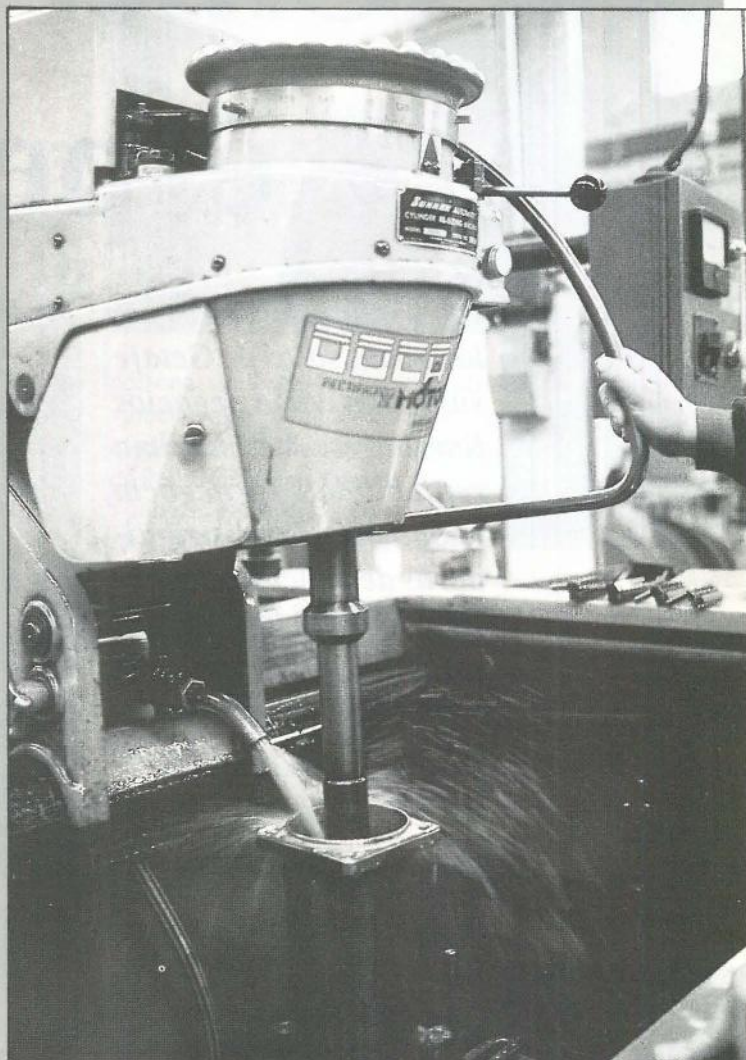

#### RECTIFICADO Y BRUÑIDO DE INTERIORES

Mediante esta operación logramos la precisión y el acabado exigido en cada caso.

Nuestro Grupo de Empresas fabrica piezas y componentes para las empresas líderes de los sectores de: Automoción, Naval, Aeronáutica, Petroquímica, Papeleras, Centrales Energéticas, Obras Públicas y Bienes de Equipo en general. Fabricamos sobre plano o muestra las piezas más diversas. Dentro de nuestro programa de producción encajan desde una pieza hasta grandes series.



Sólo tres cines para más de 150.000 habitantes

# Cine, negocio y espectáculo

*En plena crisis del cine las pocas salas de Getafe subsisten como negocios familiares. La máxima rentabilidad del negocio la obtienen las distribuidoras de películas, mientras los dueños de las salas se afanan por atraer a unos espectadores poco aficionados al 7º arte.*

El cine, espectáculo, arte y negocio complejo no es hoy la empresa más rentable posible. Los altibajos, las desigualdades de la industria cinematográfica, se reparten entre sus distintas ramas. Mientras las distribuidoras llenan sus arcas con los más de 23.000 millones de pts. recaudados en 1988 gracias al paso de 70 millones de espectadores, los exhibidores luchan cada día por mantener unas salas comerciales difíciles de llenar y por sobrevivir frente a los grandes porcentajes que les exigen las distribuidoras. Hoy casi nadie monta una sala de cine, tan sólo se intentan mantener aquellas que ya existen por tradición y a veces se termina cerrando. Este fue el caso del cine Palacios, el más veterano de Getafe. Funcionando desde el año 30 y regentado por José Alba Palacios es hoy ya un cine muerto. El famoso cine, popular-

mente conocido como "El Gordo", sobrevivió una Guerra Civil, periodo en el que fue utilizado como hospital de guerra. Poco antes de su cierre fue explotado durante 10 años por la familia Cifuentes, dueños del Avenida y Las Margaritas.

## La solera del Cervera

La película "La Guerra de Dios" inauguró en 1953 el segundo cine de Getafe, el Cervera. Fundado por Aquilino Cervera, pasaría después a manos de sus 4 hijos y desde hace un año y 4 meses es regentado

por Aquilino Cervera, hijo del fundador. "El cine se ha conservado bien, aunque con el paso de los años lo que fue entonces un gran negocio tiene que sobrevivir a la competencia del video, la TV..." nos comenta Aquilino Cervera que hoy es ayudado en la sala por otros 3 empleados.

Casi 4 décadas han transcurrido desde aquellas 4 pts. que costaba la entrada hasta las 350 actuales. Los cambios han sido notables, más en la técnica que en la fisonomía "en seguida salió el cinemascope, adaptamos los objetivos y la pantalla grande. Luego adaptamos el sonido estereofónico. Antes de

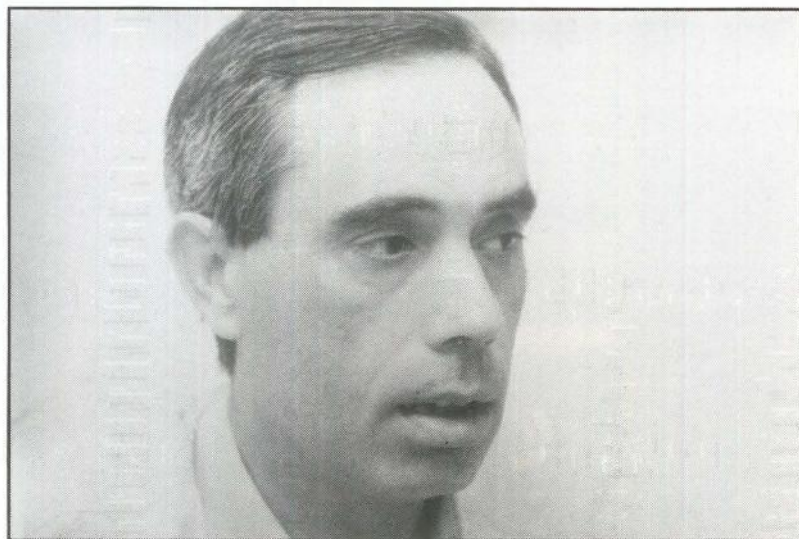

Aquilino Cervera

*En Getafe la distribuidora se queda con un 65 % de la recaudación en películas como "Indiana Jones" o "Battman"*



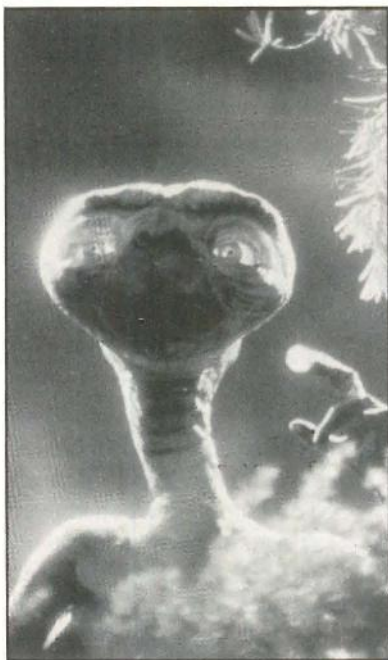

esta novedad el efecto sonoro se hacía manualmente, en películas como *"Quo Vadis"* o *"La túnica sagrada"* para resaltar el efecto de las tropas poníamos nosotros unos altavoces portátiles". Luego llegaría el sonido dolby.

Pero a pesar de las innovaciones técnicas el público se resiste a ir al cine si las películas no son recientes y muy sonadas. Y precisamente éste es el gran problema de los cines de Getafe. Las distribuidoras ofrecen lotes de películas donde se incluyen buenas y malas, y hay que aceptar las listas completas. Es imposible para los pequeños cines elegir películas aisladas, por lo que no siempre es posible exhibir películas de calidad.

Por si esta fuera pequeña dificultad las distribuidoras suelen pedir unos porcentajes altísimos por las películas que ceden a las salas. En Getafe la distribuidora se queda con un 65 % de la recaudación en películas como *"Indiana Jones"* o *"Batman"*, un 60 % en otras películas y un 55 % en las españolas. La inexistencia de regulación sobre estos porcentajes esclaviza a los exhibidores a las condiciones de las multinacionales. En Getafe la Warner y la Columbia son los que sirven habitualmente las películas a nuestros cines, junto a otras como UIP (Unites International Pictures).

**Popularmente conocido como "El Gordo", sobrevivió una Guerra Civil, periodo en el que fue utilizado como hospital de guerra**

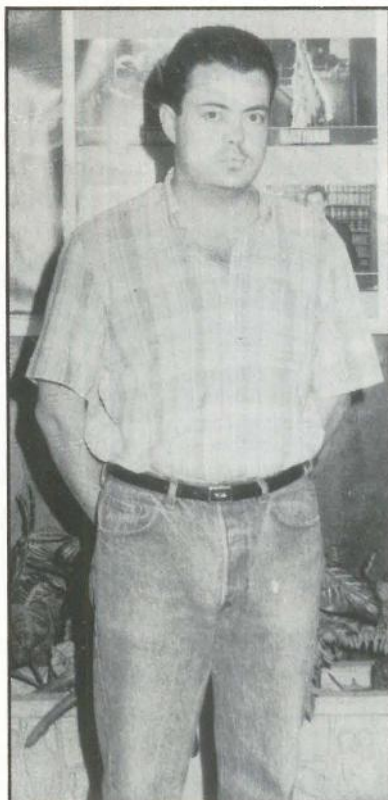

Pedro Cifuentes

## El dúo Avenida-Margaritas

**E**l cine Avenida fue el tercero de Getafe. Fue creado por Eusebio Rodríguez en 1964, agricultor que añadió la sala a sus bodegas. La sala, según consta en las escrituras, se edificó sobre un chalet comprado a un militar alemán. Fue llevado por los hijos de Eusebio y más tarde por su yerno, Pedro Cifuentes, que en 1974 construiría el cine Las Margaritas. Este 4º cine se inauguraría con la proyección de *"Las locas aventuras de Rabí Jacob"*.

Ambos cines funcionan hoy con un



personal de 7 empleados respectivamente que intentan renovar la afición, como nos comenta el hijo de Pedro Cifuentes *"se intenta que vuelva la gente con un cine-espectáculo. Y desde el año pasado viene más gente"*.

Los records de recaudación y de personal se batieron con la proyección de *"ET"*, precisamente la película que actualmente ostenta la mayor recaudación en el mundo, 130.000 millones de pts., y en España desde 1982, casi 1900 millones de pts.

El Avenida ha sufrido renovaciones técnicas para adaptarse al mercado, algo que se hace con ilusión cuando *"nos gusta mucho el cine. Si tenemos un día libre nos vamos al cine. Aparte de ver las películas que vamos a proyectar, también vamos a otras que no ponemos"*, explica Cifuentes.

Las dificultades para los exhibidores de cine se analizan en reuniones esporádicas en la Asociación de Empresarios de Cine. Se sigue pidiendo una regulación en la contratación de películas. Mientras el gobierno español sigue ignorando el tema, países como Italia o Francia fijan un límite a los porcentajes que pueden cobrar las distribuidoras. Incluso en Francia se subvencionan los cines de los pueblos para que sobrevivan. En España de momento sólo se subvenciona una parte de los intereses de los créditos para hacer reformas en el local.■

Esther García





ESTOY A TU SERVICIO  
de 9 a 12 de la  
NOCHE.

¡Con la bolsa cerrada!

*Gracias*

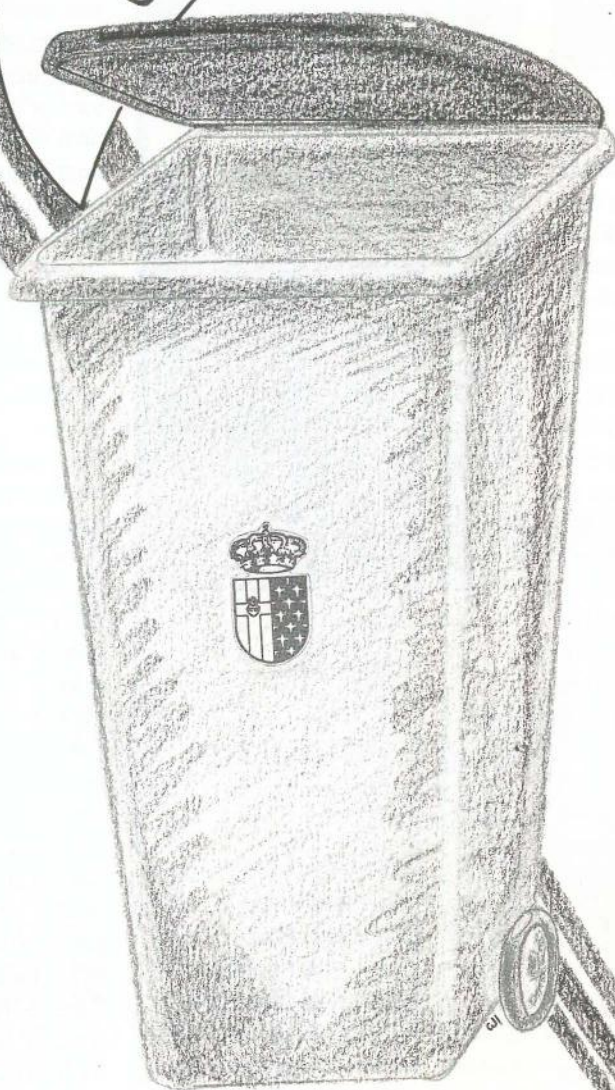

“Colabora con tu ciudad.”  
Ayuntamiento de Getafe



## Ampliación de la empresa Ahumados Wonder en Parla

La empresa Ahumados Wonder doblará la producción anual en su fábrica situada en Parla. Esto sucederá tras la ampliación de la factoría que supondrá una inversión de 250 millones de pts. El incremento, a una superficie de 3400 metros, cuadrados permitirá que la producción pase de 305 a 610 toneladas.

La empresa Wonder espera superar en un 10% en el presente ejercicio los 400 millones de pts. que facturó el año pasado. Actualmente, el capital social de la empresa está en manos de los 3 socios que dirigen la compañía.

También se prevé la salida al mercado de nuevos productos, además de los seis que ya presenta. Ahumados Wonder controla en estos momentos todo el mercado nacional, aunque no exporta al exterior.■

## Aumentan las ventas de John Deere

La empresa de tractores John Deere Ibérica ha experimentado durante el primer semestre un aumento de beneficios y ventas de un 21 y un 74 por ciento, respectivamente.

La factoría contabilizó en los primeros meses del año unos beneficios de más de 1000 millones de pts., con ingresos financieros de 350 millones de pts. y de 13.776 millones de pts. por ventas.

El capital social de esta empresa se colocaba a final del semestre en unos 4100 millones, con 3120 de reservas.■

## La mesa zonal de Fuenlabrada revisa el Plan de Empleo

La mesa zonal de empleo de Fuenlabrada se reunió la semana pasada para analizar algunos de los proyectos aprobados el pasado verano. A la reunión asistieron representantes del ayuntamiento de Móstoles, Fuenlabrada, Humanes, de Comisiones Obreras y UGT y miembros del Gabinete de Promoción y Desarrollo Local.

Durante la reunión se revisaron los proyectos del ayuntamiento para la mejora de la infraestructura municipal y se analizaron los proyectos de ayudas a empresas. Estas ayudas pueden referirse a la subvención de intereses o la asistencia técnica.

Las mesas zonales comprenden entre sus objetivos intentar descentralizar el Plan de Empleo de la Comunidad madrileña y hacer partícipes a la Administración de las medidas. Desde junio se fueron preparando programas para coordinar planes. En una primera fase se aprobaron los proyectos para ser canalizados y mejorar la infraestructura productiva y de servicios del ayuntamiento. Para estudiar los proyectos se sigue una relación que recoge la inversión, empleo generado y subvención solicitada por las empresas.

También se valora la calidad de los empleos que corresponden a sectores marginados, mu-



jes, jóvenes y mayores de 43 años. Así mismo, se valora la calidad de los contratos, se evalúa más el contrato indefinido. Ahora, continúa el plazo, hasta el 20 de noviembre, para subvencionar a empresas que generen más de un 50 por ciento de empleo femenino.

La mesa zonal de Getafe se reunirá próximamente para valorar también la marcha de los proyectos de empleo.■

## La economía madrileña crece un 4,7 %

A pesar del nivel de inflación y el déficit comercial del 88, el balance económico de la Comunidad madrileña es positivo. La demanda se mantiene con fuerza en consumo y en la formación bruta de capital, según un estudio elaborado por la Cámara de Comercio e Industria.

El Producto Interior Bruto regional ha crecido en un 4,7 %, en relación al año anterior. El crecimiento se observa en las diferentes ramas económicas de la oferta. Destaca el sector de la construcción y obras públicas, un 6%, y la industria manufacturera, un 5 %. Menor crecimiento presenta el sector terciario, un 4,5% y más modesto el agrario, un 3,4%.

No obstante crecieron también los desequilibrios económicos de la economía madrileña, con niveles de inflación y déficit comercial elevados. Se han puesto también en evidencia los problemas y carencias de infraestructuras en la región.■

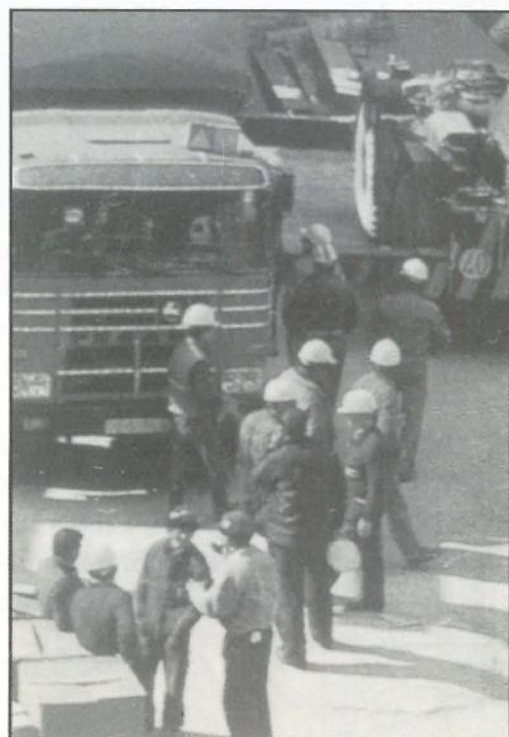

Esther García



“Los Macana” a la busca de nuevos caminos

## Miguel, decidido a dar el golpe:

“Quiero mantener nuestra línea tradicional, pero introduciendo algunas novedades”



Calavera, huesos humanos y coronas funeraria, complementos idóneos para una música como la de HALLUCINATION TOP. ¡Estos son LOS MACANAS!

*“Los Macana parecen marcados por el signo mágico de las más míticas leyendas del rock de los 60. Quizás por eso han sabido convencer no sólo al público de los Fleshtone, sino también a gentes más botudas y tuperianas”*

*“Más que creadores de un mundo propio, viven de la energía -todavía con fuerza suficiente para sorprender y emocionar- que dieron al mundo del rock una miriada de bandas americanas, australianas y europeas de nombres míticos” (Jesús Ordovás, Rock de Lux, Nº 43).*

Ellos son de Getafe. Y a nosotros, los que hemos asegurado siempre que Getafe es una cantera inagotable de artistas de todo género, nos satisface siempre demostrar nuestra aseveración.

Cuando Miguel Martín, cantante, compositor y alma del grupo, depositó sobre la mesa el abultado dossier de la breve, pero meteórica, carrera de Los Macana, comprendí que era imposible recoger tanta información en el breve espacio de una entrevista de prensa. Basta decir que se mantuvieron con el número uno en la lista de los principales y encabezaron las listas de ventas.

Tras la subida de este grupo, resulta incomprensible su disolución, cuando los mejores críticos destacaban la labor del mismo.

Miguel Martín, autor de temas tan personales y convincentes como *From the Gutter*, *Radio Go*, *Hallucination Top* y *Johnny Goose*, está preparando el gran salto. El sello discográfico Romilar D probablemente contribuiría a este relanzamiento, dado el éxito de ventas del disco anterior.

“No me rindo. Quiero volver con más fuerza; pero necesito gente y gente buena. Ahora estoy buscando un pianista con garra. Nada de órganos ni sintetizadores, sino el piano de siempre, el que demostró ser insustituible en aquella década de los sesenta, cuando el Rock más puro pegaba fuerte.”

Cuando habla, en sus ojos hay decisión y fuerza. La misma fuerza que plasmó en sus temas y que merecieron los mejores elogios.

He aquí algunos ejemplos:

“Los Macana parecen una revelación con posibilidades de desarrollar una trayectoria provechosa. *Radio Go* es un clásico absoluto y la banda exhibe un sonido visceral lleno de garra” (M. Torres, *Ruta 66*, nº 37).

“Los Macana parecen marcados por el signo mágico de las más míticas leyendas del rock de los 60. Quizás por eso han sabido convencer no sólo al público de los Fleshtone, a quienes telonearon en Madrid el año pasado, sino también a gentes más botudas y tuperianas” (Marisa Ruiz, “Boogie”, nº4).



"El disco de los **Macana** compartido con **Sex Museum** ha desbordado todas las previsiones. Ha vendido ya 7.000 copias en Europa" (*Fun Clubs*, nº 11).

"Los **Macana**, un quinteto de Getafe, llevan sorprendiendo agradablemente con cada actuación a los fans del Rock and Roll desde hace dos años. La razón es simple: se inspiraron en **Los Elevators** y **Seeds**, pero los pasan por el periodo que ellos han vivido, el "Punk" del 77. La mezcla es completamente explosiva. (*Romilar-D Records*).

"Los **Macana** se han convertido en una promesa dentro del panorama musical.(...) ¿Qué es lo que les hace ser tan especiales?. Hay diversos motivos. Primero, Miguel tiene una de las voces más increíbles que se han oído por estos fueros... El propio Morrison se asombraría al descubrir la multitud de matices que se le asemejan. Segundo, el repertorio que lucen los **Macana** se sale de lo corriente". (*Marisa Ruiz*, "Ruta 66", nº 25).

"El año 88 fue un año importante para ellos. Ellos son un grupo de los que se pueden denominar "de ascensión rápida"... Tocar en Santiago el año pasado con **The Meteors**." (*Subterfuge*, nº 0 - Carlos S.)

(Debo aclarar aquí que el título de esta revista fue tomado precisamente de una de las canciones de Miguel).

La revista-folleto *Secuencias Musicales*, de **Radio Nacional**, RNE-4, en su número de marzo, presenta en su portada a este grupo de Getafe y, en el interior, en lista Top 20 figuran en el puesto 2 con **Radio Go**. Tras aquella presentación subirían al primer puesto donde se mantuvieron durante algún tiempo.

"Radio Go, de Los **Macana**, ha sido la canción preferida del mes de febrero, como resulta-

do del total de votos enviados por carta a *Secuencias*.

Treinta, cuarenta, cincuenta, doscientas, trescientas veces la hemos escuchado y siempre nos ha comunicado nueva energía. **Radio Go** tiene un punto de equilibrio magistral entre el punk **Ramoniano** y el **Garaje 60**".

Por su parte, *Tonga Monga*, la revista del **Agapo**, empieza su artículo en el número 1 de enero de 1989, pidiendo disculpas a **Macana**. ¿Qué por qué?

"Pues porque a la fecha que estamos, deben haberse vendido ya más de un millón de copias del disco **Sex-Museum** vs **Los Macana**, además de haber hecho una graciosa presentación en **Agapo**".

La lista, palabra de honor, sería interminable, pero no quiero pasar por alto la página dedicada a **Los Macana**, en el nº 43 de *Rock de Lux*, precisamente en su Especial Verano; y no quiero dejar de mencionarlo porque, además de ser la más popular y prestigiosa revista de la música joven, en este número especial **Los Macana** aparecen con nombres tan míticos como **Loquillo** y **los Trogloditas**, **El Último de la Fila**, **Michael Jackson**, **Sting**, **Talking Heads**, **James Brown** y **Godfathers**, por citar unos cuantos.

Creo que ya está bien de citas y referencias. Lo cierto, lo asombrosamente cierto, es que tras los éxitos conseguidos por el grupo getafense, aplaudido, presentado y, en cierto modo, apadrinados por **Fleshtone** y los autores de la banda sonora de "Despedida de Solteros", no debería haberse disuelto por mucho que hubiera problemas internos. El ascenso a los primeros puestos, la estimación de los críticos y el aplauso de la gente, ha costado a casi todos los grupos muchos años de lucha y **Los Macana** deberían haber mantenido un

grupo compacto capaz de conservar contra viento y marea el prestigio adquirido.

Por eso entiendo que Miguel, voz y alma, genio y nervio, chispa y llama de aquel grupo, busque gente capaz para resucitarlo. Y quizás la palabra me ha surgido del subconsciente, por la afición de **Los Macana** a frecuentar y fotografiarse en

los cementerios, presentarse con huesos humanos o con una corona fúnebre adornando la batería, o reposando sobre losas sepulcrales donde parece ser que Miguel se inspira... Esto induce a pensar que su música es de esa "capaz de resucitar a un muerto".■

Victor Manuel Muñoz



Miguel Martín. cantante y compositor de **LOS MACANA**. Según **ROCK DE LUX**, se parece cada día más al enterrado cantante de **LOS DOORS**.

*"Radio Go, de Los Macana, ha sido la canción preferida del mes de febrero. Radio Go tiene un punto de equilibrio magistral entre el punk Ramoniano y el Garaje 60".*



En la zona Sur

# SU HIPER

Muy cerca de Vd.

Abierto  
de Lunes a Sábado,  
de 10 a 22 horas.  
Parking.

HIPERMERCADO  
**ALCAMPO**  
Fulminamos los precios.

GETAFE 3  
Centro Comercial  
Sector III



## Música

### La rebelión de los vagabundos

Tras larga y agitada espera, por fin, aparece el 2º L.P. de Delghetto, "La rebelión de los vagabundos". Se trata de un trabajo completo, redondo con mensajes de revelación, alarma, rebelión y hasta un "himno desafinado", pero lo mejor de todo ello es un intento de honestidad en lo que se cree y se crea, sin concesiones a la comercialidad y, tal vez por ello, sin la suerte que este grupo getafense se merece. A ver si ahora, con la distribución de la Fábrica Magnética (el nuevo sello de Servando Batanero "Dro") hay más suerte.

"La rebelión de los vagabundos" tiene mucha fuerza con canciones como "¿Qué está pasando aquí?" o "Revelación" o "El clan", que muestran todas sus posibilidades en el directo, como ya se comprobó en las fiestas de Getafe o en las más recientes del Sector III.

Delghetto ha hecho el más difícil todavía, volver a empezar, reagruparse y llamar de nuevo a las puertas diciendo: "¡Eh! que todavía estamos aquí". Por nuestra parte está muy claro: ¡ Adelante, como en vuestra propia casa! ■

## Libros

### Título:

El desorden de tu nombre

### Autor:

Juan José Millas

### Editorial:

Alfaguara Hispánica, 1988

El desorden de tu nombre, como si desde la misma expresión que encabeza el viaje se asentaran los pilares de un caminar absurdo.

Narrar es como mentir y, en esta narración, la falsedad perfila una nueva forma de mirar. La fuerza expresiva no está, en este caso, en la transposición del lector a una situación distinta, sino, precisamente, en la eliminación de todos los criterios que delimitan cualquier situación concreta. Por un momento estamos en otro lugar, pero el marco no muestra el punto de llegada, sino uno de partida, la antesala de otro orden de realidades, una formación vegetal que en cada nudo ofrece una nueva historia, independiente del tronco central, pero abarcada por él, en tanto que figura global.

La realidad se despliega como un material moldeable, barro; las vidas han perdido el peso de lo que está ahí y se convierten en ideas absurdas teñidas de un color visible. En algún momento, el lector toma conciencia de haber sido arrastrado al centro de una indagación sobre el factor de privilegio que convierte "esto-que-pasa" en algo real, frente a todos los "esto-que-pasa" que no consiguen proyectar su sombra más allá del umbral de lo pensado; el centro de un salón de espejos donde la conciencia crea mediante el simple poner nombres.

El desorden de tu nombre. Una historia con firma y fecha, pero inédita aún; un proyecto infinito pero limitado; la sombra bidimensional del eterno retorno. ■

TRIEME

## Maiz y Palomitas



Tras 17 películas Woody Allen todavía y siempre despierta la expectación. Y, en este caso, con "Otra mujer" ha vuelto a ser el mismo, repetitivo para unos y el investigador sobre la existencia para otros. Woody Allen sigue fiel a sí mismo.

Con esta nueva película Woody vuelve a preguntarse por el sentido de la vida en un mundo de impotencia y soledad. De nuevo aparecen los psiquiatras como en su memorable y exitosa "Annie Hall". Ahora la impotencia no es la de aquel que no tiene dinero, sino de "sus admirados burgueses cultos".

Marion, una intelectual neoyorkina, profesora de Filosofía, descubre un mundo de emociones a través de otro testimonio, el de una paciente que visita a su psicoanalista, en el piso vecino. Gena Rowlands, que trabaja por primera vez en una película de Allen, encarna a Marion, mientras que la paciente psicoanalizada será Mia Farrow, de nuevo con Woody Allen tras el último trabajo en "September".

Todavía podemos esperar las sorpresas de "Brothers" y "Oedipus Wrecks", las últimas películas de este director, aún sin estrenar en nuestro país. ■

E.G.

## Agenda

El día 13 de octubre, a las 20,00 horas tendrá lugar en la iglesia parroquial de María Magdalena un concierto de música de cámara a cargo de la agrupación LA STRAVAGANZA.

La Delegación de Salud y Bienestar Social tramitará las becas municipales para facilitar todos los libros de texto de Enseñanza General Básica a escolares con pocos recursos económicos. El montante de esta operación socio-cultural es de 4.500.000 de pesetas.

El Grupo de Empresa de Construcciones Aeronáuticas S.A. organiza su SALIDA CICLOTURISTA, que se desarrollará durante los días 7 y 8 de octubre. El itinerario previsto será Getafe-Guadalajara-Carabancha-Aranjuez-Getafe. La salida será desde la estación de RENFE, línea Madrid-Badajoz.

Hace ya un año que GETAFE EXPRES y sus lectores merecieron la atención del profesor Xandro, quien tuvo la gentileza de brindarles precios especiales para los cursos de Grafología. Las IX Jornadas de Grafología tendrán lugar los días 4,5 y 6 de octubre, en el Hotel Convención, Sala Oslo, de Madrid (Avda. del Mediterráneo, 18).

## Sociedad



El pasado día 15 de septiembre, a las 19,30 horas y en el espléndido marco de la iglesia de Nuestra Señora de la Almudena de Madrid, contrajo matrimonio D. José Ramón Martínez Reyero, director de la Coral Polifónica de Getafe. Durante la ceremonia, la Masa Coral Polifónica de Getafe interpretó el Ave María de Victoria, el Ave Verum de Mozart y el Aleluya del Mesías de Händel, esta última con la intervención de la Orquesta Roberto Grandio. ■



## Una plaza de toros ya... Pero ¡ya!

Cuando muchos pueblecitos, andaluces, manchegos, castellanos y levantinos, poseen y, lógicamente, alardean de su placita de toros, Getafe, en pleno despegue hacia la condición de urbe moderna sigue sin coso taurino fijo. Paralelamente, todos los años se viene notando un aumento de los espectadores que acuden a los festejos de Feria, que lamentablemente son premiados, uno y otro año, con las molestias, los malos olores y, en general, con un estado de incomodidad bastante desagradable.

Pese a quien pese, en esta ciudad forjada con el esfuerzo de hombres venidos de toda España, los toros, y todo lo que aglutina este maravilloso arte y espectáculo, tienen cada vez más seguidores, que merecen un trato mejor.

El primer paso sería la construcción de un coso permanente. Solares hay donde se podría emplazar, que permitiría no restringir a cuatro o cinco festejos -los de las Fiestas- la temporada taurina de nuestra localidad. Algunos domingos, y en festividades muy

señaladas, se podrían organizar corridas, con o sin figuras, dependiendo de las circunstancias, que ayudarían al mantenimiento del redondel. En invierno, se podrían dar otros espectáculos con el fin de hacer más rentable el proyecto.

Está claro que la ayuda de la Comunidad Autónoma -aquí sí que tiene transferidas las competencias, sr. Leguina- debe ayudar al ayuntamiento getafense a sacar el proyecto adelante. Uno que ponga los terrenos y el otro los ladrillos. Seguro que los vecinos de esta localidad acogen con agrado esta iniciativa. No valen excusas. Una placita portátil, miccionada por todo su perímetro -este pasado año hubo que entrar con botas para que los pantalones quedasen indemnes al orín-, no corresponde con nuestra ciudadana condición. Lo portátil para aldeitas del tres al cuarto, no para miles y miles de personas. Don Pedro, hay que construir una plaza de toros para Getafe.

Si tanto se alardea de facilitar el ocio y el recreo de los ciudadanos, vamos a ayudarles a un recreo del bueno

(de esos de tres cuartos de hora que a veces teníamos en el colegio) y no especulemos en esta cuestión. Menos casas y más espacios abiertos o, por lo menos, justa medida en ambos.

### Llamamiento al lector

Querido y respetado lector. Como te imaginarás, seguro que sí, este artículo no creo que despierte al duende taurino del Sr. Alcalde. Duende que, según dicen, tenemos todos los hispanos y algunos franceses. Pues creo que el de esta corporación, que nos rige, está dormido o, lo que es peor, lo mismo se ha peleado con el duende de la vivienda social y, este le ha pegado tal paliza que ha logrado expulsarle del espíritu de toda la corporación, he dicho toda. Sería una catástrofe que nos condenaría a nosotros y a la Fiesta Nacional a ser el hazmerreir de toda España. Téngalo por seguro.■

Julian Zarzosa

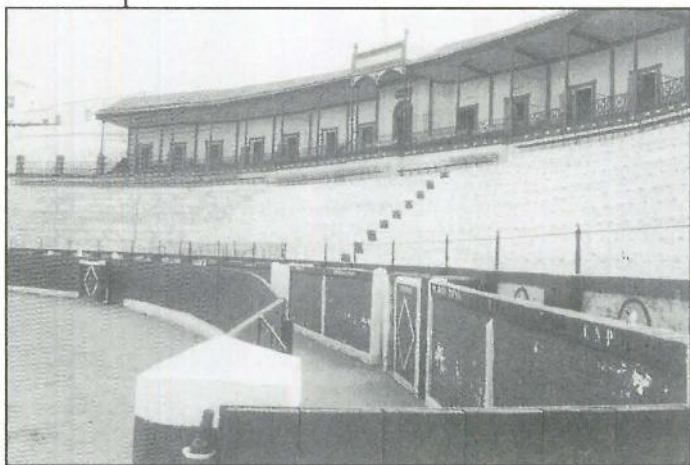

La plaza de toros de Ecija puede servir de ejemplo

**Nota I:** En este Getafe, considerado lector, se cuida todo lo español, por ejemplo, el folklore. La prueba la tiene en que, en vez de traer al Centro Cultural al grupo folklórico de María Rosa, pues traen un grupo folklórico de Ucrania -que bailan la jota mejor que Nobleza Baturra-.

Por todo esto, y más, creo que como alguien que quiera a la Fiesta, no done solar y construya con su dinero la ansiada plaza de toros, nos quedamos sin ella.

**Nota II:** La solidaridad con ésta, mi postura, que creo es compartida por la mayoría de los getafenses, puede ser expresada en cartas o postales, etc, dirigidas a Sección Toros. C/ Cuestas Bajas, nº 11, 1º. 28.901 Getafe (Madrid).



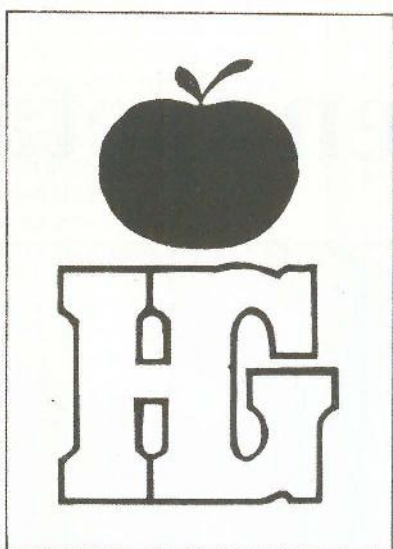

# Hiper Getafe

C/. Madrid, 117    Getafe    ☎ 695 68 64

**Croissantería-Boutique-Variantes**  
**Cafetería-Restaurante**

**APARCAMIENTO GRATUITO EN 1.º SOTANO**

**Nuestro objetivo:  
Una compra agradable  
con los precios de Hiper Getafe.**

**rompemos  
todos los moldes  
de precios**

**¡VEN A COMPROBARLO!**



Pedro Aparicio

## Un extremeño en Getafe

*Extremadura ha sido durante siglos la tierra de nadie. Alarmados ante las precarias condiciones de vida de una tierra grande y seca, los extremeños emigraron durante años en busca de trabajo. Pero son muchos los que continúan mirándola con cariño y añoranza. Pedro es uno de esos hombres. Porque la "tierra chica" forma parte del alma de los extremeños.*

**E**l próximo día 6 de octubre tendrá lugar la inauguración de la Casa Regional de Extremadura. Pedro Aparicio es el presidente de la asociación cultural, formada hace ya cuatro años y que ahora contará con una sede fija, materializada en la construcción de la Casa. Extremeño en cuerpo y alma, Pedro volvería a nacer cien veces en la misma tierra y asegura no ser partidario de cerrar fronteras hasta el extremo de un nacionalismo radical, pero sí de forjar un futuro para Extremadura basado en la unión y el reconocimiento de todos los extremeños.

*A pesar de haber abandonado Extremadura hace tanto tiempo, Pedro vuelve a su pueblo siempre que puede*



Pedro nació hace treinta y siete años en Retamal de Llerena, un pueblecito de la provincia de Badajoz, de casas blancas tan solo ensuciadas por la pobreza, pero que ha ido creciendo con el paso de los años, como tantos otros de la región. En su andadura laboral, que comenzó cuando era aún muy pequeño, ha trabajado en diversos oficios y para distintas empresas, hasta llegar a Rivasvenyra, donde

está actualmente. Vino a Madrid con dieciocho años y estuvo viviendo en la capital hasta trasladarse definitivamente a Getafe. En nuestra localidad se ha ido rodeando de muchos y buenos amigos, de fuera y dentro de su tierra; pero a pesar de haber abandonado Extremadura hace tanto tiempo, Pedro vuelve a su pueblo siempre que puede. Dada su experiencia como presidente de



diversas asociaciones -entre ellas la de vecinos, de Juan de la Cierva- fue elegido para ocupar la presidencia de la Asociación Cultural Extremeña en el año 86. Esta tiene su antecedente en una agrupación constituida a finales de los años 70, la cual tuvo un final desafortunado y desapareció sin pena ni gloria.

Pedro afirma con entusiasmo que **"Getafe es pionero en este tipo de experiencias"**. Las inquietudes de la asociación se reparten entre el intento de recuperar las raíces de la cultura extremeña, **"una cultura que no debe morir"**, lo cual ya está generando un importante número de interesados que acuden a informarse. Por otro lado, se trata de **"darle a la juventud de Getafe actividades que emanen de las propias necesidades de la asociación"**.

Con aire tranquilo y sosegado, sin grandes pretensiones pero no con pocas esperanzas para su tierra natal, Pedro argumenta la idiosincrasia del extremeño, partiendo quizás de su propia personalidad, pero sin atreverse a hacer demasiadas concesiones. **"El extremeño es muy trabajador, pero algo despreocupado e individualista"**. Para él, Extremadura tiene dos caras; una rica y esperanzadora, con veranos cada vez más locos y promoción de actividades y asociaciones culturales. Otra -más amarga- que le ha hecho arrastrar durante siglos una pesada carga de marginación y menosprecio; la cara oculta de una tierra seca que dificulta el establecimiento de las industrias. Todo

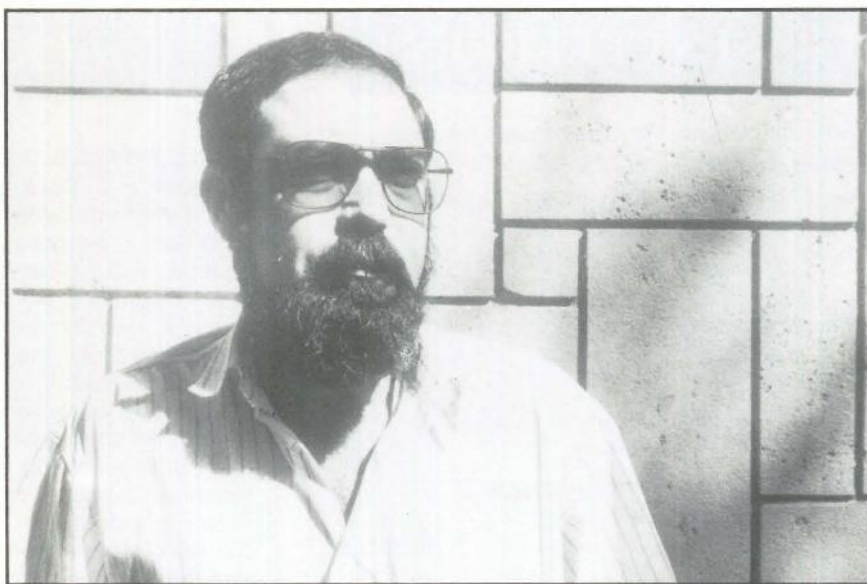

ello, unido a una serie de factores negativos, motivó, en la década de los sesenta, el despliegue casi masivo de la población, que traspasó incluso las fronteras del país, en busca de trabajo. **"En aquellos tiempos existían grandes fincas y latifundios que no se explotaban lo suficiente. Hoy hay más facilidades, a nivel de estudios y de trabajo. Además, se establecen planes y organismos que fomentan la inversión de las industrias"**.

Pedro siempre ha tenido una obsesión; aunque se ha mantenido al margen de la política, sí ha procurado contribuir en la medida de lo posible, en el terreno sindi-

cal y desde asociaciones, fomentando la participación. No es partidario de izar estandartes, pero sí de forjar una idea de unión y solidaridad en favor de la gente más necesitada. En la Asociación Extremeña, con la aportación mensual de los alrededor de doscientos socios que la forman, él tiene puestas todas sus esperanzas. **"Tengo confianza en el futuro de la sociedad; trataremos entre todos de ir potenciando cada vez más el tema, dar a los extremeños y simpatizantes un sentido de convivencia y familiaridad, a través del trabajo y del roce con la gente"**. Para ello, programan toda clase de actividades, entre las que cabe destacar la I Feria de Muestras y Jornadas Laborales, del 6 al 15 de octubre, coincidiendo con la inauguración de la Casa.

Pedro es uno de esos hombres cuyo destino estará vinculado siempre a su tierra. Sus ilusiones son las de todos aquellos que como él se vieron obligados un día a abandonar la "patria chica".■

Manuela Ortiz



*Para él, Extremadura  
tiene dos caras;  
una rica y esperanzadora,  
otra -más amarga- que le ha  
hecho arrastrar durante siglos  
una pesada carga  
de marginación y menosprecio*



## FRASES CELEBRES

"Hay pícaros suficientemente pícaros para portarse como personas honradas".

Napoleón

"Ser rico tiene una sólo desgracia: convivir con los ricos".

Bruce Marshall

"La ley es poderosa, pero más poderosa es la necesidad".

Goethe

"No hay mayor causa para llorar que no poder llorar".

Séneca

"En el mudo moderno, la libertad es lo contrario de la realidad; pero es sin embargo su ideal".

Chesterton

## FARMACIAS DE GUARDIA



(la que consta en primer lugar permanece abierta durante todo el día, la segunda cierra a las 10 de la noche)

- Día 5 C/ Galicia, 7 y C/ Toledo, 34
- Día 6 C/ Hospital de San José, 10 y C/ Castellón de la Plana, 10
- Día 7 C/ Maestro Bretón, 19 y C/ León, 6
- Día 8 Avda. España, 48 y C/ San José de Calasanz, 4
- Día 9 Avda. de las Ciudades, 10 y C/ Brunete, 2
- Día 10 C/ Azahar, 1 y C/ Alonso de Mendoza (Barrio de Fátima)
- Día 11 C/ Titulcia, 15 y C/ Arboleda, 21

## TELEFONOS DE INTERES

- Ayuntamiento: 695-03-04
- Policía Nacional: 695-80-44
- Policía Municipal: 681-33-62
- Protección Civil: 682-19-12
- Bomberos: 696-07-08
- Correos y Telégrafos: 695-47-17
- Juzgado nº1: 682-98-17
- Juzgado nº2: 682-03-13
- RENFE: 695-82-94
- Autobuses Urb. del SUR: 695-24-70

## CRUCIGRAMA

1 2 3 4 5 6 7 8 9

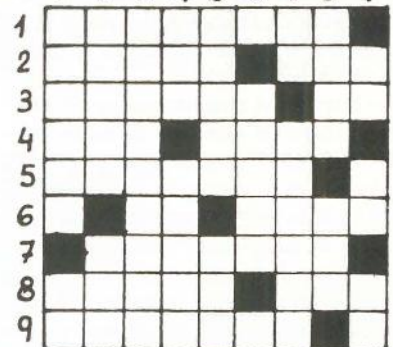

**HORIZONTALES:** 1. Princesa. - 2. Al revés, mamífero carnívoro (fem.). Nombre de letra. - 3. No limpios. Repetido, padre. - 4. Al revés chiflada. Perro de una serie de televisión. - 5. Fatigase. Símbolo de un gas abundante. - 6. Preposición. Vocales. Blanco. - 7. Nombre del seleccionador español de baloncesto. - 8. Que produce movimiento. Al revés admirador. - 9. Humorista. Vocal.

**VERTICALES:** 1. Vestidura ceñida al cuerpo. Matrícula española. - 2. Hace un nudo. Al revés, triture. - 3. Nombre del caballo de Don Quijote. - 4. Vocales distintas. Al revés, sufragios. - 5. Derrama lágrimas. Reza. - 6. Décima letra. Nombre de Ann Henderson en la serie televisiva "Hijos e hijas". Cincuenta. - 7. Repetido niño. Relativo al gato. - 8. Copo de nieve. Serpiente. - 9. Interjección para animar. Negación. Nota musical.

## SOLUCION AL CRUCIGRAMA DEL Nº ANTERIOR

**HORIZONTALES:** 1.- Jackson. 2.- Pasa. esaF. 3.- rQ. Re. esU. 4.- Europe. Ar. 5.- Peal. Salí. 6.- Aceites. L. 7.- Ra. noS. Al. 8.- A. Fan. Oto. 9.- Rua. Oboe.  
**VERTICALES:** 1.- Prepara. 2.- Jaqueca. U. 3.- As. Rae. Fa. 4.- Carolina. 5.- K. eP. Tono. 6.- Se. Eses. B. 7.- Ose. AS. Oo. 8.- Nasal. Ate. 9.- Furillo.

## SOLUCION A LA SOPA DE LETRAS



## Localizar los nombres de diez hortalizas



## CENTRO MEDICO "MABHAKTI"

(EL SISTEMA DE TRATAMIENTO MAS COMPLETO DE LA MEDICINA ORIENTAL)

ACUPUNTURA, MASAJE MEDICO Y DEPORTIVO, MEDICINA NATURAL, HOMEOPATIA, REHABILITACION, OBESIDAD, TRATAMIENTOS PREVENTIVOS DE LA VEJEZ, MACROBIOTICA, SEXOLOGIA, RECUPERACION FISICA, PREPARACION AL PARTO SIN DOLOR, CON EL MAS MODERNO Y EFICAZ DIAGNOSTICO ELECTRONICO DE LA MEDICINA ORIENTAL Y EL METODO MAS COMPLETO DE ADELGAZAMIENTO.

Avda. Gibraltar, 2, 1º B GETAFE

PREVIA PETICION DE HORA AL 681 93 19



# GRUPO DOCA

INDUSTRIAS DE MECANIZADO RECTIFICADO CROMADO DURO

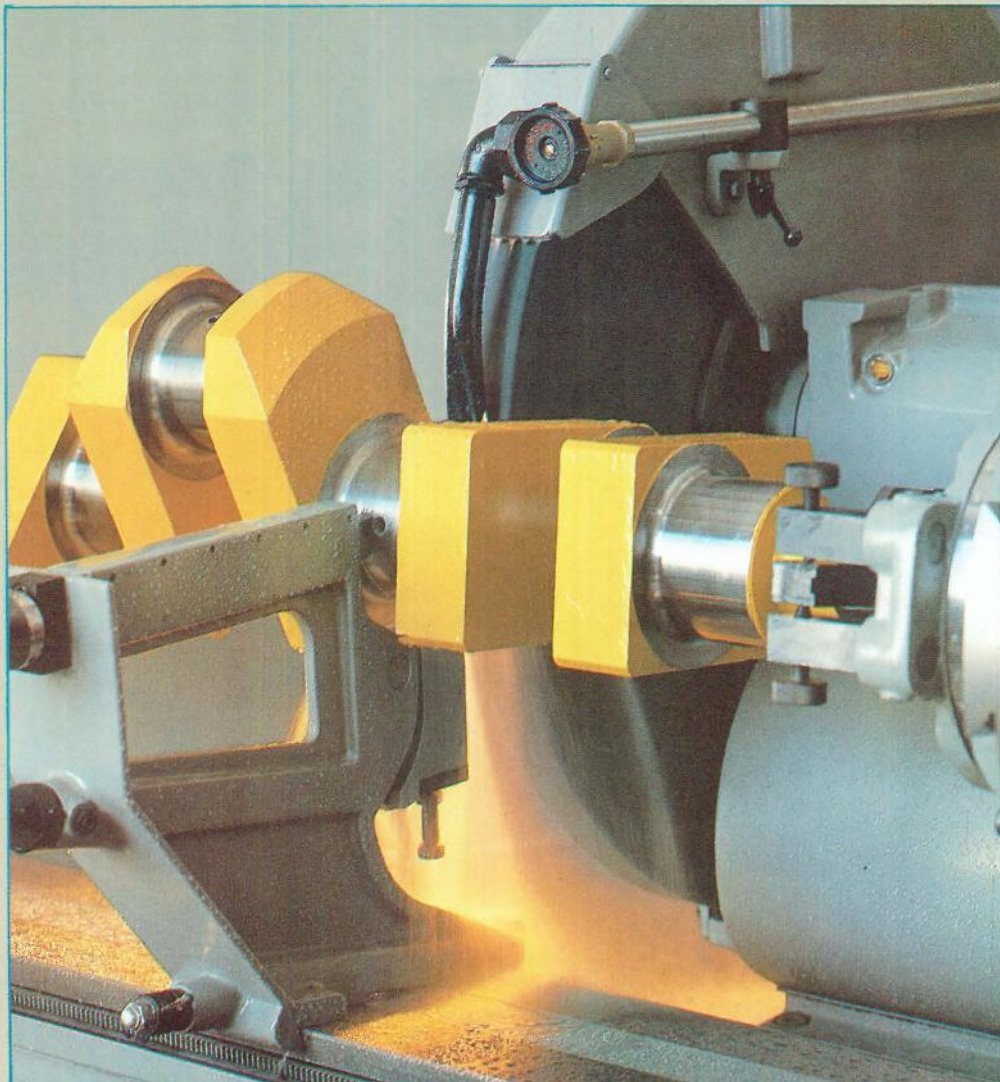



# ¡SIGUE TAN FUERTE!

NUESTRA  
GRAN OFERTA  
DE APERTURA

TODO  
**¡3 VECES!**  
MAS BARATO

AHORA  
CON  
NUEVOS  
PRODUCTOS



**DISCOPLAY 4**  
en GETAFE 3

Plaza de Juan Carlos I (Getafe)