

# GETAFE

## EXPRES

Director: Gustavo Jerez Alarnes

Número 47 - 21 de septiembre de 1.989

30 ptas

Semanario Informativo

Un vidente predice  
el futuro de Getafe

"PSOE y PP  
se repartirán  
los votos"



Despedidos  
los 32 trabajadores  
de Galletas Siro

Representantes de Cáritas afirman  
que el Ayuntamiento ignora a los mendigos

**BODEGAS**  
**LUIS MEJIA S.A.**



**TRADICION DE CALIDAD**

**DICABESA**

**DISTRIBUIDOR EN MADRID**

**Vinos de Rioja y Alto Ebro  
zumos, batidos, horchata...**

**SELECCIÓN DE REGALOS  
CON MOTIVO DE LAS NAVIDADES**

**ESTAMOS EN GETAFE**

C/ Fundidores 63  
Polígono Industrial Los Angeles  
Telfs.: 695 61 54 - 695 52 62

## CREENCIAS MINORITARIAS

La expansión que están llevando a cabo religiones y creencias aún minoritarias en nuestro país, está reflejándose claramente en Getafe. El catolicismo tiene que compartir lugar con un amplio abanico de religiones surgidas en lugares muy dispares. Desde los Testigos de Jehová hasta los Mormones se extiende una variada amplitud de creencias que, si bien todavía se las puede catalogar



de "minoritarias", poco a poco va aumentando su aceptación.

(pags. 13-15)

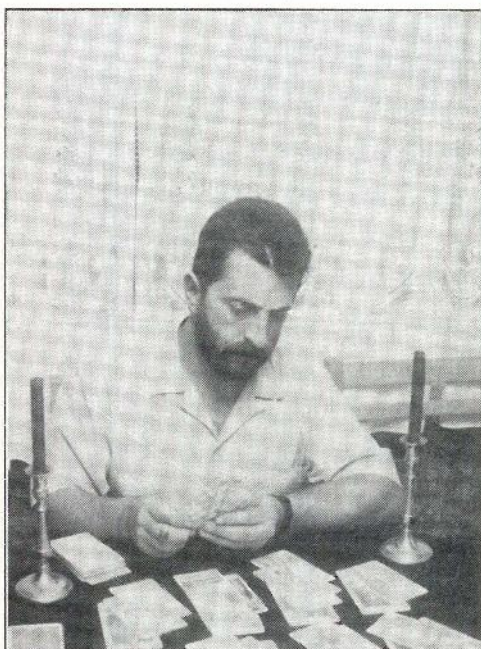

## DESCUBRIR EL FUTURO

"El hermano Guillermo", futurólogo de Getafe, adelanta acontecimientos sobre la vida nacional y local. Se centra en personajes populares de la vida política nacional y en el futuro más inmediato de Getafe. El hermano Guillermo ha accedido a realizar una sesión de trabajo para GETAFE EXPRES. El tarot, la bola de cristal, descubren el futuro más inmediato de nuestra localidad.

(pags. 19-21)

## DESPEDIDOS LOS TRABAJADORES DE SIRO

Los 32 empleados que trabajaban en SIRO han sido despedidos. Comisiones Obreras ha denunciado la posibilidad de que se haya producido una incorrecta utilización de los fondos públicos. Proelga, filial del Grupo Siro, se instaló en Getafe acogiendo a los beneficios que le correspondían por instalarse en Zona de Urgente Reindustrialización.

(pags. 22-23)

## MENDICIDAD EN GETAFE

Durante los últimos meses ha descendido el número de mendigos en nuestras calles. Representantes de Cáritas en Getafe han denunciado ante GETAFE EXPRES la pasividad del ayuntamiento, al tiempo que ponen de relieve los esfuerzos que esta organización está realizando para solucionar el problema.

(pags. 24-25)

## I N D I C E

Desde la Tarima 4

Editorial 5

Su turno 7

¡Qué país! 9

Local 11-26

Reportaje 13-15

Entrevista 19-21

El tinglado getafense 27

Pueblos 28

Deportes 31-35

Economía 38-39

Agenda Económica 41

Agenda cultural 43-45

Toros 46

Estilo Expres 48-49

Ocio 50

Desde  
la tarima

## Ola electoral

Seguramente, nunca nuestro país se haya visto inmerso en una campaña electoral tan larga como a la que estamos asistiendo. Desde que hace ya más de cinco meses comenzara la campaña con motivo de las elecciones europeas vivimos en un ambiente político pre-electoral.

Ni siquiera las fechas vacacionales han interrumpido el proceso electoralista, y de esta forma el culebrón del verano, que resultó no serlo tanto, se hizo realidad tras el incomprensible deshoje de margarita de Felipe González.

Estas atípicas situaciones podrían venir provocadas como consecuencia de la escasa tradición electoral de nuestro país. El caciquismo y las particularidades políticas de España han impedido que el país desarrolle una tradición en este campo equiparable a la de otros países europeos.

---

**Ya con Espartero u O'Donnell, ya con Cánovas o Sagasta, el "fraude" electoral siempre ha estado, en España, a la orden del día.**

**Afortunadamente esta situación ha cambiado a partir de 1978**

---

Ya con Espartero u O'Donnell, ya con Cánovas o Sagasta, el "fraude" electoral siempre ha estado, en España, a la orden del día.

Afortunadamente esta situación ha cambiado a partir de 1978 y como un niño con zapatos nuevos el español ha acudido a las urnas ilusionado durante los últimos años. A pesar de los cuantiosos procesos electorales a los que se nos somete últimamente, las europeas demostraron que en España la "pasividad" electoral es menor que en países con mayor tradición democrática; si bien es cierto que estas elecciones son poco representativas, sobre todo en zonas como las islas británicas.

Sin embargo, y pese al miedo de los partidos políticos mayoritarios, la abstención se prodiga poco en los comicios que tienen lugar en nuestro país. El aparente "pasotismo político" no se refleja en las urnas, a donde acuden, incluso, los sectores más jóvenes de la población adulta ávidos de participar en la vida política del país.

Pero el actual bombardeo electoral puede que sea motivo de desgaste de una población que empieza a dudar de las buenas intenciones pre-electorales y de la practicidad de las mismas.

Esta claro que la convocatoria de elecciones interesa al partido mayoritario y coge un "tanto" desprevenidos al resto, si bien el anticipo de los comicios era algo evidente desde hace varios meses. Pero esté más o menos justificada la convocatoria, lo que no se le puede negar, una vez más, al partido en el poder y al Presidente del Gobierno, única persona autorizada para convocar elec-

---

**Las medidas económicas que el ejecutivo pretende aplicar aconsejan el adelanto de elecciones, evitando así que estas tengan lugar una vez que dichas medidas se han aplicado con el riesgo de descontento popular que conllevan**

---

ciones, es la habilidad con que lo ha hecho, escogiendo un momento de debilidad por parte de la oposición y toda vez que el partido socialista ha salido fortalecido de los comicios europeos. Además, las medidas económicas que el ejecutivo pretende aplicar aconsejan el adelanto de elecciones, evitando así que estas tengan lugar una vez que dichas medidas se han aplicado con el riesgo de descontento popular que conllevan.

En material electoral estamos pasando de un extremo a otro, como si el espíritu mediterráneo de la cercana Italia nos invadiera poco a poco. ■

**Maribel Ferret es licenciada en C.C. Políticas**

**GETAFE**  
EXPRES

**Director:**  
Gustavo Jerez Alarnes

**Redactores:**  
Manuela Ortiz,  
Soledad Galiana,  
Esther García,  
Marcial Donado,  
Andrés Díez,  
José Antonio Jimenez,  
Miguel Martín,  
Raul Castillo,  
José Luis Corrochano  
Victor Manuel Muñoz

**Diseño y Montaje:**  
M<sup>a</sup> Angeles G. Cubas  
**Dibujante:**  
Jesús Ramos  
**Fotografía:**  
Miguel Martín  
**Publicidad:**  
M<sup>a</sup> Fe Moreno

**Redacción, Publicidad  
y Administración:**  
C/ Cuestas Bajas, 11-1<sup>o</sup>  
28901 Getafe  
MADRID  
Teléfono: 682 58 64  
Depósito Legal:  
M.41.151-1987

**SU TURNO**



682 58 64

## Pasividad social

La compasión humana suele caracterizarse por no exceder de los postulados teóricos y las buenas palabras. Al habitual "pobre gente" o ¡qué pena! no suelen sucederles actos conmovedoramente solidarios. La expresión "que se busque la vida", tan utilizada por los jóvenes para hacer alusión a determinadas situaciones que se dan cotidianamente, puede que no se utilice socialmente en el caso que nos ocupa, pero lo que resulta evidente es que sí se ejerce, que es lo fundamental. En una sociedad moderna como la que nos toca vivir es difícil mirar por el que se tiene al lado. Lo que ocurre es que a menudo esa indiferencia suele suplirse o se intenta compensar con la triste aportación de un duro a una persona que está pidiendo.

La "indiferencia social" no es una cuestión de dar duros a quien no los tiene, es algo que a la larga conforma la sociedad de nuestros días, que es protagonista principal de sus virtudes y defectos y que supone un tapón para el progreso social.

Porque lo cierto es que se les exige a los gobernantes la solución de problemas de los que todos somos causantes, se les acusa -justamente- a menudo de defectos que están bastante más desarrollados en el acusador.

Vivimos, por suerte o por desgracia, en una sociedad "pasota" hasta un límite del que ni nosotros mismos somos conscientes en muchos casos. Por eso habría que preguntarse hasta que punto es ético que alguien que está dispuesto a trabajar aunque tenga que ser a costa de otra persona o quitándole el puesto a ésta, critique a un gobierno porque no soluciona el problema del paro. Más lógico es que le critique porque no le soluciona el problema, porque es evidente que el del vecino le importaría más bien poco.

Ello no quiere decir que ante esta situación los gobernantes puedan dejar de asumir responsabilidades, mas bien al contrario, a ellos corresponde entre otras cosas intentar evitar que las dosis de pasividad social lleguen a un punto "peligroso". A ellos corresponde solucionar problemas más concretos, como el de la mendicidad. Por muchos duros que a la salida de una iglesia se depositen sobre el pañuelo que una persona sin recursos ha tendido en el suelo, no se evitará que esa persona abandone la pobreza y con ella la mendicidad, lo cual no cuestiona que esa acción sea más o menos positiva, cada uno es muy libre de actuar como crea conveniente. Pero son los gobiernos, las distintas administraciones, las que pueden intentar evitar que existan personas sin ningún tipo de recursos.

La reciente denuncia formulada contra el ayuntamiento de Barcelona en el sentido de que mendigos de esta ciudad eran enviados a Madrid pagándoles el transporte y dándoles 5.000 pesetas es, sin duda alguna, un triste caso de "pasotismo" y un hecho que induce a pensar que el cambio es más que improbable. ■



SOMOS ESPECIALISTAS EN RESOLVER SUS PROBLEMAS DE GESTIÓN  
ADAPTANDOLOS A LA SOLUCIÓN INFORMÁTICA QUE PRECISE

**¡CONOZCANOS!**

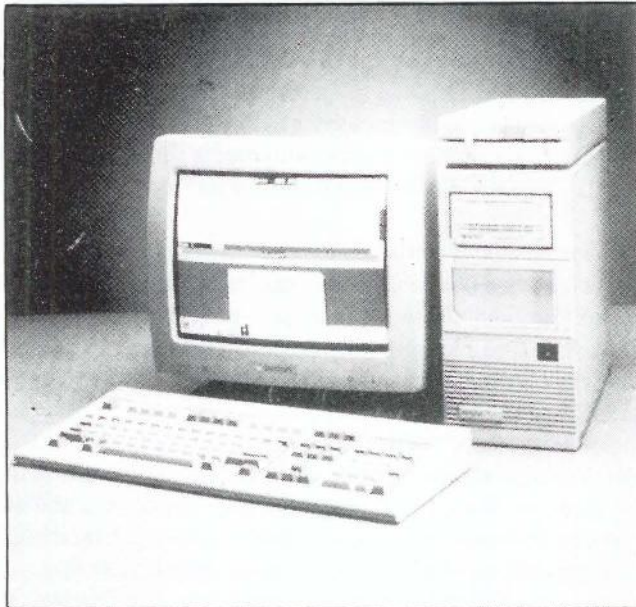

Somos Concesionarios Oficiales de las más prestigiosas marcas de ordenadores profesionales. le asesoramos en la elección del equipo informático que mejor se adapte a las necesidades de su empresa.

Tenemos una amplia selección de los mejores modelos disponibles en el mercado.

Le instalamos, formamos y mantenemos la solución informática que a usted le hace falta.

**SELECCIONE ENTRE:**

**IBM**

**LOGIC  
CONTROL**

  
**KORTEX**

**AMSTRAD**

**FUJITSU**

**UNISYS**

**CItoh**

**Tandon**

 **HEWLETT  
PACKARD**

**SERINGE, S.A. Infórmese y asista a nuestros cursos  
de formación en sus distintas especialidades**

**¡CONOZCANOS, ESTAMOS MUY CERCA DE USTED!**

**SERINMO  
S.A.**

CENTRO DE ESTUDIOS INFORMATICOS

Av. Portugal, 10  
614 07 65  
MOSTOLES

**SERIN TO  
SL**   
CENTRO DE INFORMÁTICA

Terreros, 2  
691 36 16  
PINTO

**SERINGE, S.A.**

SERVICIOS INFORMATICOS

Magdalena, 8  
682 71 28 696 91 85  
GETAFE

## EXPONGA SUS QUEJAS

Los textos destinados a esta sección no podrán exceder de 30 líneas mecanografiadas y deberá adjuntarse el nº del D.N.I., si lo prefieren podrán hacer las consultas por teléfono todos los martes de 11 a 12,30 llamando por teléfono.



### Lo Hispano marcha y el Hispano se para

Me hace gracia el slogan utilizado por el Banco Hispano Americano, resulta realmente simpático e ingenioso. *Lo Hispano Marcha* sugiere movimiento, agilidad, seguridad y todos estos calificativos aplicados a una entidad bancaria son siempre positivas para dicha entidad.

Recientemente acudí a la sucursal del Banco Hispano Americano sita en la Avda. Juan de la Cierva con la intención de cobrar el paro, operación que una importante cantidad de habitantes realiza mensualmente. Con motivo de las vacaciones veraniegas no había cobrado los emolumentos correspondientes al mes de julio. En principio, esta circunstancia no suponía ningún problema, ya que tanto en el INEM como en la entidad bancaria me habían asegurado,



do, antes de irme de vacaciones, que no existía ningún problema para cobrar julio y agosto en septiembre.

Pues bien, cuál fue mi sorpresa cuando al ir al banco con la intención de cobrar ambos meses me aseguran que sólo tienen el recibo de agosto ya que no han recibido el de julio. Ante mi sorpresa acudo al INEM y exteriorizan la misma sorpresa ante lo que les cuento. Error de uno o error de otro, lo cierto es que yo y muchos, que se encontraban en una situación similar, no podremos cobrar lo que nos correspondía hasta el mes que viene. Algo incomprensible si tenemos en cuenta que tanto el banco como el INEM nos habían asegurado que esto no ocurri-

ría.

Ante estas situaciones difícilmente se puede ganar cualquier entidad la confianza del usuario quien, a la postre, es el único perjudicado. Es más, tienes la sensación de que estás "jugando" contigo, de que, sin comerlo, ni beberlo, estás en medio de dos jugadores. Esta situación, que para mí puede que no suponga más que una molestia más, puede resultar bastante negativa para algunas personas que, por el motivo que sea, tienen la necesidad de disponer de ese dinero y habían salido de vacaciones con el convencimiento de que lo que ha ocurrido no iba a ocurrir.

Esperemos que en el futuro más próximo posible todos *marchemos* un poco mejor.■

J. Luis Gracia

# HONTANAR AUTO



## SERVICIO OFICIAL LANCIA

¡¡ POR FIN LANCIA EN GETAFE !!

A TRAVÉS DE HONTANAR-AUTO SERVICIO OFICIAL LANCIA. NOS SENTIREMOS MUY ORGULLOSOS DE MOSTRARLE LA CAUDAL ITALIANA DE LA MARCA. Y SUS PRECIOS, MUY POR DEBAJO DE LO QUE UD. PIENSA.

NO LO DUDE, VISITENOS

c/ barco, nº 1 getafe



6964635

# ***Fiat Tipo. Elegido coche del año 1989 en Europa.***



Autopista Autovisie  
L'Equipe Quattroruote  
Vj Bilägare Stern  
Sunday Express Magazine

Dennis-Benton & Bowles

**Concesionario Oficial:**

## **LORENZO SALCEDO, S. A.**

Ctra. de Toledo, Km. 14,500. Tel. 681 62 63. Getafe. Madrid.

ABRIMOS SABADOS Y DOMINGOS

# **F I A T**



## Trabajo, el chollo del verano



Según el Instituto Nacional de Empleo, el número de parados ha descendido en más de 20.000 personas durante el mes de agosto. Los de la CEOE dicen que hay que estar de enhorabuena y los de los sindicatos vienen a decir que esto es una "falsa".

Lo que está claro es que el verano es un auténtico chollo, todos los años se reducen los índices de paro y, encima, van algunos y se quejan, inconcebible. Máxime si tenemos en cuenta que encima son los que nunca han trabajado los más beneficiados; lástima que el "chollo" se acabe en muchos casos con la llegada del otoño. No cabe la menor duda de que supone un progreso importantísimo el que los que nunca han trabajado sustituyan durante un mes a los que trabajan normalmente y que además lo hagan en muchos casos cobrando menos, con lo cual, no sólo no se gastan el dinero en el veraneo sino que encima ganan alguna que otra peseta. Un auténtico chollo no cabe la menor duda. ¡Morro tienen algunos! ■

## Móstoles, el colmo de la policía

Igual que el colmo del carnicero es tener un hijo chuleta, igual que el colmo de un sastre es tener una hija americana, el colmo de la policía es Móstoles.

La Confederación Sindical Independiente de Funcionarios (CSIF) ha denunciado que la policía local de Móstoles destina a menudo un agente para que dé servicio a los aproximadamente 200.000 ciudadanos que pueblan esta ciudad. Ahí lo tienen, un policía para 200.000 personas. Esto recuerda a las películas americanas sobre el Oeste, la 2ª Guerra Mundial o el Vietnam, donde cada uno de "los buenos" tocaba a 500.000 ó 600.000 indios o japoneses o coreanos, dependiendo de los casos.

## Fuentes contaminadas

Según un informe elaborado por la Agencia de Medio Ambiente, casi todas las fuentes públicas no conectadas a la red de agua corriente del área oeste de la Comunidad madrileña están contaminadas. El dato va a afectar seriamente también a los perros, porque en más de una fuente quien lo van a sentir seriamente van a ser ellos.

Una de las soluciones que se pueden llevar a cabo es la de llevar siempre encima un frasquito lleno de alcohol etílico (el whisky podría llegar a valer en casos muy específicos), un cuentagotas y un vasito. Cuando a uno le entre sed de agua (que hoy por hoy, contaminada o no contaminada, es lo que expulsan las fuentes públicas) saca el vasito, lo llena de agua y con el cuentagotas echa una gotita de alcohol en el recipiente; hay que intentar no hacerlo a la inversa y no echar una gota de agua en el frasquito del alcohol porque el tema de los trasplantes de estómago no está demasiado avanzado todavía. La otra solución es sustituir la sed de agua por una caña o similar, si lo piensan bien puede merecer la pena invertir los 10 duros. ■

**ALTA PRECISION INDUSTRIA MECANICA**

**aprim, s.l.**

**FABRICACION DE PIEZAS PARA AUTOMOVILES**

Carretera de Toledo, km. 11,800 • Getafe (Madrid) • Teléfono 695 38 58

# Todo sobre 4 ruedas.

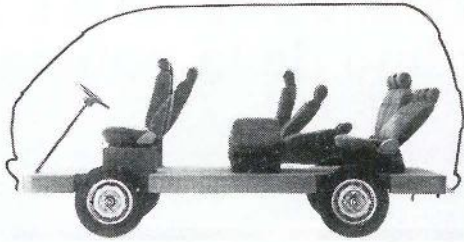

*El espacio*



*Las vacaciones*



*Los negocios*

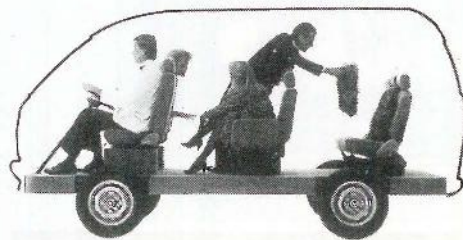

*Los amigos*



*Los niños*



*La comodidad*



Es el único vehículo para llevar todo tipo de vida.  
Una, para todo: La Vanette es el coche total, con lo mejor de los turismos y con todo el espacio y la comodidad del mundo.  
Por todo esto, y por la calidad y tecnología Nissan, la Vanette es la más vendida en su clase.  
Más de 600 puntos a su servicio en toda España.

Nissan Vanette.



## SAN MARCOS MOTOR, S.A.

POLIGONO INDUSTRIAL «SAN MARCOS»  
CALLE MARCONI

TELEF. 682 42 62  
28906 GETAFE (MADRID)

**Acusan a la empresa de lesionar la dignidad de los trabajadores**

## Protestas de los trabajadores de Construcciones

Los trabajadores de la factoría CASA de Getafe realizaron una concentración de 3 cuartos de hora el pasado viernes en protesta por el uso restringido de los accesos a la fábrica.

La apertura de un nuevo acceso a la factoría, donde trabajan 5000 personas, ha sido el desencadenante de la polémica.

La puerta comunica con la división de proyectos de la factoría y tan sólo se permite que accedan por ella los 1000 trabajadores de esta sección. El resto de empleados entra por la puerta principal, colindante a la carretera de acceso a Getafe por la base aérea. El nuevo acceso comunica mediante un puente con el polígono industrial San Marcos y la carretera de Andalucía. Este ha sido construido para descongestionar la entrada principal, donde se producen frecuentes atascos.

La apertura del nuevo acceso se realizó hace varias semanas. No obstante, la restricción total del acceso a los trabajadores que no pertenezcan a la sección se ha hecho efectiva ahora. Según declara Julián Gilaberte, presidente del comité de trabajadores, "los vigilantes jurados del nuevo acceso impiden ahora la entrada a todo el que no acredite ser de la división de proyectos, aunque sea personal de CASA. Esto supone una discriminación del resto de los trabajadores".

Los empleados de Construcciones Aeronáuticas argumentan que el nuevo acceso conviene a los residentes en Parla, Pinto y Valdemoro y que se trasladan a la factoría por la carretera de Andalucía. Por este motivo demandan de la dirección que se facilite indistintamente la entrada por cualquier acceso. El rechazo de esta petición por parte de la dirección ha motivado que los trabajadores adopten medidas de presión.

Los trabajadores han calificado la negativa de la dirección como "decisión autoritaria" y "falsa promesa" de descongestión de la entrada principal. Así mismo, Julian Gilaberte ha declarado que esta restricción de entrada "no lesiona los derechos laborales, pero sí de dignidad". ■

E.G.

## EL VISOR

### Incendio aparatoso

Un incendio aparatoso, pero sin víctimas, tuvo lugar el pasado miércoles en el número 2 de la C/Felipe Estevez. La afortunada intervención de los responsables del Bar Jeromín, que pudieron evacuar a los 3 niños que habitaban la casa, evitó una catástrofe de mayores proporciones.

Las causas del incendio se desconocen, aunque se baraja que pudiera haber sido motivado por un cortocircuito. ■

### Apuñalamiento

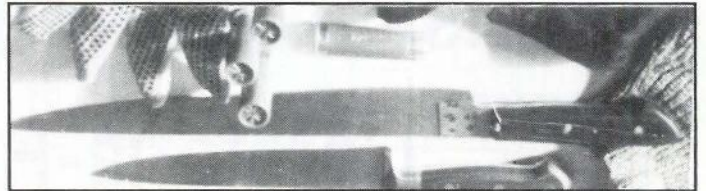

El joven Diego Díaz Palomares resultó gravemente herido, tras haber recibido 4 puñaladas. El joven fue encontrado por la policía a las 3 de la madrugada en la calle Barco, en un charco de sangre. La policía recibió un aviso telefónico sobre una reyerta callejera en el número 7 de la calle Verónica. Al parecer un joven amenazaba con un machete a los vecinos, mientras se producía una violenta pelea.

Al llegar, la policía encontró el cuerpo de Diego con 4 puñaladas, en el pecho, en el costado, en la cabeza y en una pierna. Inmediatamente fue trasladado al 12 de Octubre donde fue intervenido quirúrgicamente.

Las causas de la agresión están siendo investigadas por la policía, aunque según señalaron los vecinos las discusiones suelen ser frecuentes en el portal. ■

### Solicitan la terminación del hospital

Unos 2500 vecinos de las localidades de Getafe y Parla han solicitado la terminación de las obras del hospital de Getafe. Las quejas de los vecinos serán trasladadas a Francisco Ortega, Director Provincial del INSALUD, quien recientemente aseguró, en una visita a las obras, que éstas finalizarán el próximo 20 de diciembre de 1990. ■

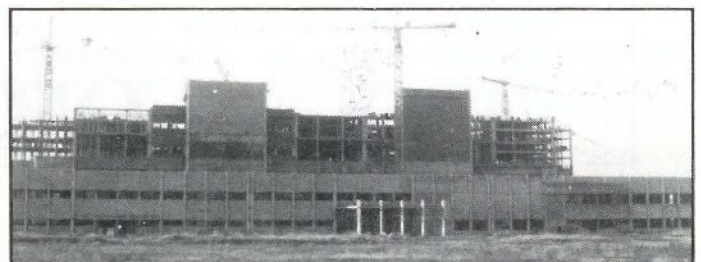

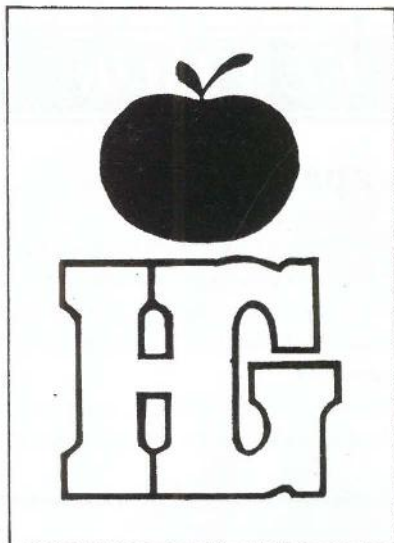

# Hiper Getafe

C/. Madrid, 117 Getafe ☎ 695 68 64

**Croissantería-Boutique-Variantes**  
**Cafetería-Restaurante**

**APARCAMIENTO GRATUITO EN 1.º SOTANO**

**Nuestro objetivo:  
Una compra agradable  
con los precios de Hiper Getafe.**

**rompemos  
todos los moldes  
de precios**

**¡VEN A COMPROBARLO!**

# Creencias minoritarias en Getafe

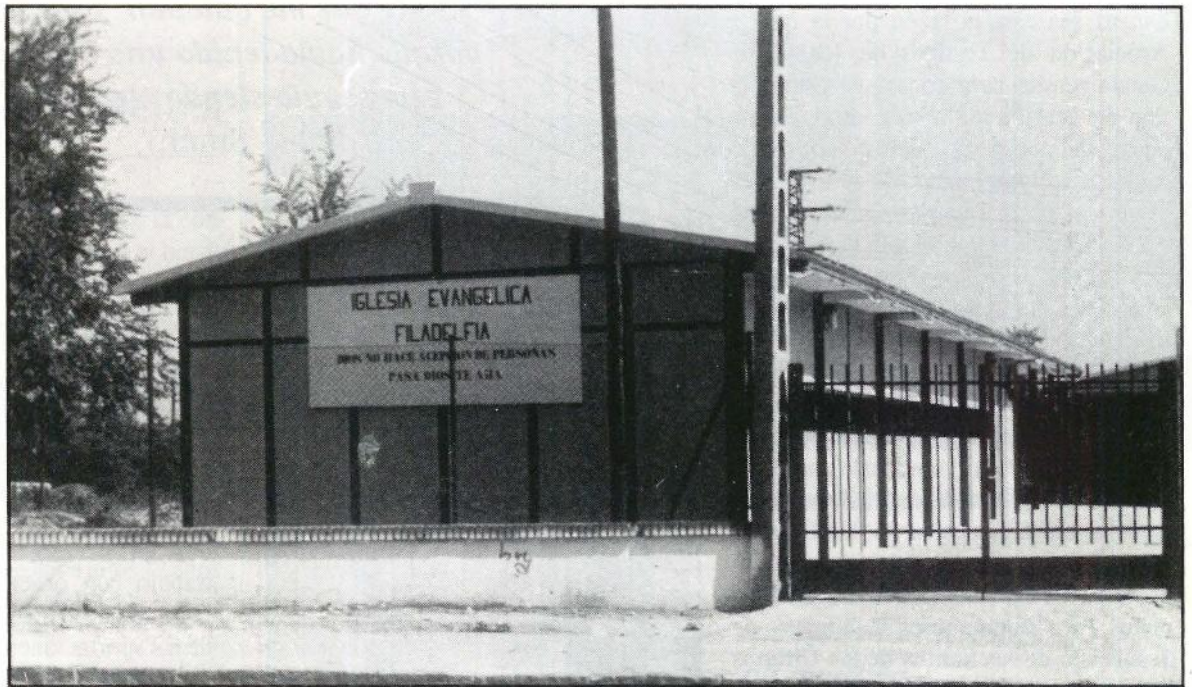

## Las otras religiones

Aunque vivimos en una época de escepticismo, aún hay personas que sienten en su interior una creencia arraigada. Todos creen en el mismo Dios y la finalidad de su fe es la misma, estar lo más cerca posible de El. Lo que varían son los medios, el camino que les conduce a la fe.

Soledad Galiana

**E**l hombre siente la necesidad de creer que su vida no es vana, que su existencia tiene una finalidad y que esta fue determinada por un ser superior. Para unos es Dios, para otros Jehová, Alá... Cada uno tuvo su profeta, su enviado, sus revelaciones... Pero lo importante es que esas palabras, sagradas para cada uno, marcan con mayor o menor intensidad su realidad diaria, quizás simplificándola y endulzándola con la esperanza de una vida futura mucho mejor. En Getafe, como en el resto de España, nación católica por excelencia, vienen funcionando y actuando, desde hace largo

tiempo, iglesias que ofrecen unas posibilidades distintas a las de la iglesia católica. El nexo de unión entre todas las que tienen establecidos sus templos en esta localidad es que todos siguen las ordenanzas bíblicas, sólo que su interpretación, distinta para cada grupo, se plasma de diferente forma a nivel institucional.

Así, es posible encontrarse con nombres, como Testigos de Jehová, Evangelistas o la Iglesia de Jesucristo de los Santos de los Últimos Días, que no nos dicen nada, que no nos permiten comprender que es lo que hay bajo estas denominaciones. Ese desconocimiento conduce a que, como muy

bien señala un miembro de la Iglesia de Jesucristo, "se tenga miedo a otra religión porque se piensa que es una secta rara".

Quizás sea esta la razón por la que la Asociación de Testigos de Jehová de Getafe remite para conseguir cualquier tipo de declaración a su central. Existe cierta desconfianza debido "al tratamiento que la prensa ha dado a nuestra creencia". Los Testigos de Jehová son conocidos por su labor "misionera", que consiste en la visita a los hogares, llevando su doctrina mediante la venta de folletos y libros.

Desde el punto de vista de los libros en que se apoya su teoría, todos coinciden en seguir la Biblia, aunque los Testigos de Jehová sólo aceptan como tal lo comprendido entre el Génesis y el Libro de las Revelaciones. Sin embargo, los Evangelistas aceptan la totalidad del Libro Sagrado, salvo los llamados Cinco Libros Apócrifos. Para los miembros de la Iglesia de Jesucristo de los Santos de los Últimos Días, popularmente conocidos como mormones, la lectura de la Biblia se complementa con la de otros libros, como, por ejemplo, El libro del Mormón, La Doctrina y los Convenios, La perla del gran precio - compuesto por El libro de Moisés y El libro de Abraham-, y artículos de Fe, que recogen creencias básicas.

## Los mormones y la revelación

La Iglesia de Jesucristo de los Santos de los Últimos Días nace en Estados Unidos en 1830, gracias a una revelación que tuvo el que sería su primer profeta, Jose Smith. Por ello, la Iglesia se estructura con un profeta, que se renueva, "pero que no es comparable con el Papa, porque a la cabeza de nuestra Iglesia está Cristo, en un sentido literal", doce apóstoles y un grupo de 70, como señala la Biblia. La evolución de la doctrina de la Iglesia es, de este modo, continua, ya que las revelaciones se suceden. "Pero, nosotros no creemos lo que dice el profeta porque él lo diga. Siempre reflexionamos sobre las revelaciones, adaptándolas a nuestra forma de interpretarlas".

**"Había visto una luz y en medio de ella a dos personajes que me hablaron. Y a pesar de que me odiaban y perseguían porque había tenido una visión, esto seguía siendo cierto."**

(José Smith)

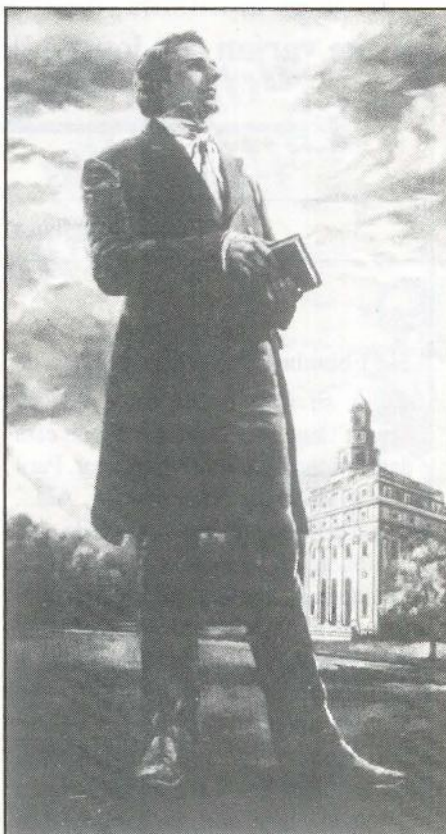
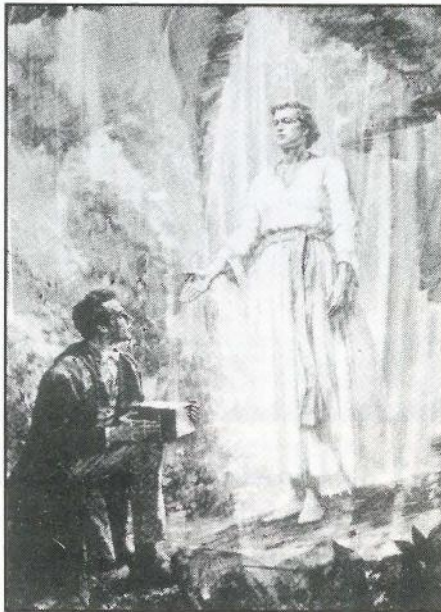

Los "mormones" no reciben dinero por la labor que realizan. Viven del dinero que les proporciona su trabajo. Viajar a España, no se puede olvidar que la mayoría de los miembros de la Iglesia de Jesucristo, que hay en Getafe son americanos significa el gasto de unos ahorros, conseguidos, en el caso de Edler, mediante su trabajo con ordenadores. La jerarquía "mormona" vive del sudor de su frente, no de las aportaciones de los miembros, que en todo caso se utilizan para construir los templos, pero no para mantener a sus seguidores. "El presidente de la rama de Getafe trabaja conduciendo camiones y esa es su forma de vida".

La fe, para ellos, "no es una tradición ni una costumbre. La fe viene de Dios". Un Dios que para ellos es cercano, alguien a quien se puede preguntar y esperar su respuesta. Un Dios que está para ayudarles y dirigirles en todos los momentos de su vida. Quizás esta cercanía les hace sentir más directamente la necesidad del apoyo de una familia, que para ellos es muy importante. Así, "impartimos clases para enseñar a los padres sus deberes y aprender a ser padres. Las cosas que se nos enseñan son principios para ayudarnos en la vida (educación, honestidad...)". Pero su religión, que no es ni católica ni protestante, ya que su eje principal son las revelaciones, es una religión abierta, que deja sitio a la decisión personal. Así, el uso de anticonceptivos es algo que decide cada uno, al igual que la decisión de abortar les parece aceptable en algunas situaciones determinadas. Ellos también deciden si hacen la mili, con la ventaja de que en Estados Unidos este servicio militar no es obligatorio.

Durante los dos años que los misioneros de la Iglesia de Jesucristo de los Santos de los Últimos Días pasan en las distintas

áreas a las que son enviados, "el mayor impedimento es que la gente está desinteresada por la religión. Nosotros les presentamos una alternativa, pero Dios es el que debe convencerles".

## La Iglesia Evangélica

Antonio Jiménez es el pastor de la congregación evangélica situada en el barrio de la Alhóndiga. Hace veinte años era católico acérrimo, pero no vivía feliz. Fue entonces cuando un evangélico llegó a su casa a predicar y fue entonces "cuando volví a nacer". Desde entonces intenta hacer lo mejor para Dios, ganar almas. Su mujer se convirtió también, pero no sus hijos, "aunque le oran a Dios".

La Iglesia Evangélica empieza hace 25 en España, pero en Getafe lleva unos 12 años. Antes, el templo estaba en la calle Depósitos.

Normalmente se reúnen para orar, cantar y predicar la palabra. También incluyen cultos de testimonios, porque "sienten dentro la fe de Dios. Sin ella es imposible agraderle". Ellos adoran a un Dios Vivo, que vive en ellos y en sus actos, aunque "hay muchas sectas y religiones que llevan a la muerte". Para los pastores de esta iglesia no existen las limitaciones que sufren los sacerdotes, pudiendo disfrutar de la institución matrimonial, "porque Dios ordenó que nos casáramos". Coinciden con la Iglesia Católica en la visión contraria al uso de anticonceptivos, a pesar de reconocer que el SIDA es una plaga, pero a él no le preocupa, "estoy guardado por la sangre de Cristo".

La Iglesia Evangélica tiene 70 u 80 miembros, que se reúnen en un local prefabricado cedido por el ayuntamiento de Getafe, que no es la única localidad que cuenta con templos de esta creencia, ya que existen en todo Madrid entre 25 ó 30 iglesias, en las que sus fieles intenta superar una vida que para ellos "es el retrato del infierno".

Esta es una somera sombra de lo que las nuevas creencias tienen que decir en el mundo actual, una forma de sentir la ilusión en este mundo que día a día se presenta más deshumanizado, una respuesta para aquellos que no se sienten satisfechos dentro de la religión católica.



*Las distintas creencias asentadas en Getafe proponen una alternativa a la tradicional fe católica, aportando una doctrina basada en la indudable presencia de Dios, para cada uno de ellos interiorizada de forma distinta. Esta es, sin duda, la diferencia esencial entre sus concepciones de la fe*



# SI BUSCA *plena* SEGURIDAD

- *Sistemas de Vigilancia y Seguridad Integral.*
- *Sistemas Electrónicos de Alta Tecnología.*
- *Sistemas de Control de Acceso y Presencia.*
- *Sistemas contra Incendios.*
- *Protección Civil.*

*Su Seguridad*



**PONGASE EN MANOS DE PROFESIONALES**

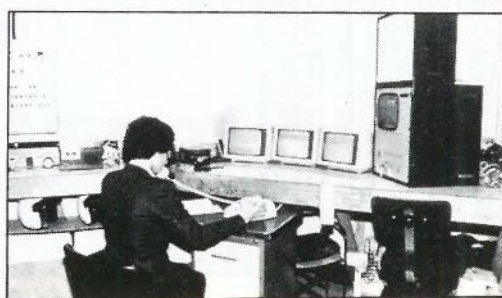
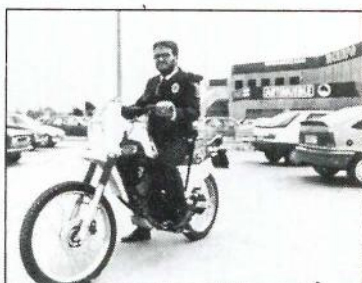

CONAVISE, S.A.  
COMPAÑIA DE VIGILANCIA Y SEGURIDAD  
R.D.G. S.-288  
Avda. Orellana, 12 - 1º C - Teléf. 693 18 87  
LEGANES (Madrid)



## El primer ministro turco en Getafe

Turgul Ozal, primer ministro turco, visitó la factoría de Construcciones Aeronáuticas en Getafe con la intención de ver el avión CN-235. El primer ministro negocia la compra de material militar por un valor superior a los 100.000 millones de pesetas. Entre el material militar que pretende Turquía se encuentra la adquisición de 50 unidades del mencionado avión, (sustituto del anticuado Aviocar). CASA compete con el G-222 italiano. ■



## 12 de Octubre

El hospital Doce de Octubre invertirá próximamente 217 millones de pesetas en la creación de una unidad geriátrica. En la nueva unidad podrán ser atendidos aproximadamente 150 pacientes. Durante los últimos meses el masificado hospital se ha visto envuelto en la polémica por el traslado de la asistencia sanitaria de los habitantes de Getafe de este centro al hospital de Cruz Roja. ■



## Los primeros alumnos de la Universidad

Han sido publicadas las listas de los primeros 400 alumnos que cursarán sus estudios en la Universidad Carlos III, en el campus de Getafe. De esta forma, se abrirá el correspondiente plazo de matrícula para estos 400 alumnos.

Si bien estos primeros alumnos cursarán estudios de Derecho, próximamente se incorporarán los de Empresariales, Servicios Sociales y otros que se complementarán con los cursos que se imparten en el campus de Leganés. Pese a que las obras no han finalizado, se acondicionará un pabellón para que las clases puedan comenzar normalmente el próximo mes de octubre. ■



## Escolarización de niños de 3 años



Aunque la pretensión del Ministerio de Educación es la de conseguir la escolarización del 100% de los niños de 3 años en los próximos cuatro cursos escolares, este año un 20% de los niños de esta edad están escolarizados en centros públicos. De esta forma lo que pretende el Ministerio es crear un ciclo escolar para niños de edades comprendidas entre los 3 y los 6 años. Por otra parte, el Ministerio ha hecho pública la cifra de 53.561 millones de pesetas destinados a becas de estudios. En 1989 está previsto que esa cantidad llegue a 622.000 becarios, con lo cual se habría multiplicado por cuatro la cifra de beneficiados desde 1982. ■



# GEMOSA

C/. MADRID, 121  
28903 GETAFE

¡INFORMESE YA! **OPEL** 

DEPARTAMENTO DE VEHICULOS DE OCASION

- VEHICULOS DESDE 6 MESES
- TODAS LAS MARCAS
- GARANTIA **OPEL**
- TOTALMENTE REVISADOS (40 PUNTOS)
- SIN ENTRADA
- HASTA «60 MESES» PARA PAGAR

**REGALAMOS  
UN RADIO-CASSETTE**

(POR LA COMPRA DE CADA VEHICULO DE OCASION)

PARA CUALQUIER CONSULTA DIRIGIRSE A:  
D. RAFAEL PEREZ BUITRAGO  
DPTO. VEHICULOS DE OCASION  
TELEFONO: 681 69 12

El hermano Guillermo

## Descubrir el futuro

**Curaciones, predicciones  
y vaticinios.**

**La bola de cristal, las cartas del tarot  
y la imposición de manos  
son las técnicas empleadas con  
preferencia por este "hermano",  
que ha realizado una sesión  
de trabajo exclusivamente  
para GETAFE EXPRESS.**

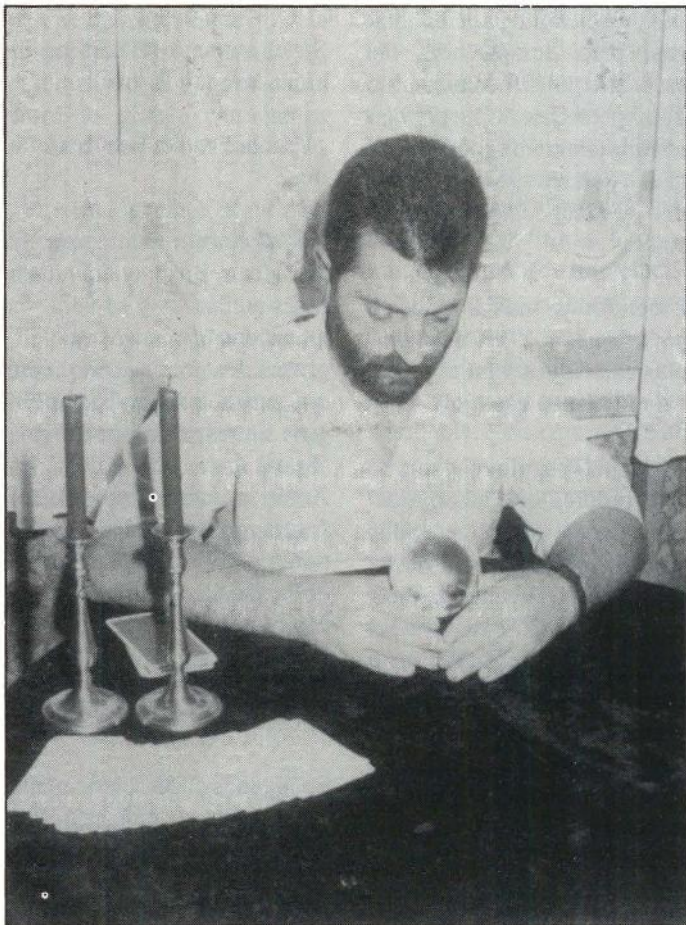

**L**a mañana es calurosa. El ambiente electrizante. Hay grandes masas de nubes negras que vaticinan lluvias. La ascensión hasta el quinto piso donde reside el Hermano Guillermo se hace penosa.

Una breve espera y entramos en una reducida salita donde sólo hay un mueble con libros sobre esoterismo, parapsicología, hipnotismo y poderes ultrasensoriales en general. Una imagen de Jesús Nazareno con dos velas rojas a ambos lados. En la mesa, Guillermo ha extendido un paño negro, sobre el que va depositando las cartas. El Ermitaño... El Mago... La

largo de dos horas y las visiones del futuro se van desplegando ante los ojos de Guillermo, con tal profusión que sería imposible recogerlas en este breve reportaje-entrevista.

De cualquier forma, hemos recogido aquí las que consideramos más importantes por su interés general o por afectar a personas o instituciones que, de una u otra manera, forman parte del acervo colectivo de nuestra historia contemporánea.

**Preg.- ¿Qué nos puedes decir respecto a S.S. Juan Pablo II?**

**"Felipe González sufrirá frecuentes depresiones... por el contrario, Alfonso Guerra subirá bastante. Perderá su fiero aspecto de hombre que fustiga y ataca, para hacerse un líder más carismático"**

Fuerza... La Torre... Los Enamorados...

Los arcanos van desvelando los misterios inescrutables sobre el paño negro. Guillermo, barba y cabello oscuros, cejas pobladas y mirada penetrante, toca suavemente las cartas alineándolas con meticolosa precisión. Luego, con voz pausada, rica en matices, va exponiendo lo que las cartas le inspiran.

La sesión se ha prolongado a lo

**Resp.-** Sufrirá un atentado en un país que podría ubicarse entre los límites del Africa septentrional, quizás Túnez, Argelia o, más posiblemente, Libia... Sí, tal vez Libia... Sin embargo, no morirá como consecuencia de este atentado, que tendrá lugar en el año 1990... Después iniciará, con más fuerza, una política de rehabilitación de la Iglesia y pondrá en marcha los medios apropiados para la unión de las



**"Se descubrirá una vacuna contra el SIDA y habrá más confraternidad y solidaridad entre la gente, caminamos hacia un mayor humanismo"**

iglesias.

**Y Fidel Castro...**

Iniciará una política de apertura, similar a la Perestroika, buscando la consecución paulatina de las libertades. De la misma forma que demostró un poder arrollador para implantar la dictadura contra las injerencias y presiones exteriores, empezará a vislumbrar al hombre como tal, descubriendo sus valores humanos y sus cualidades espirituales, dejando de lado la política del individuo-unidad como elemento necesario para aferrarse al poder.

**¿Cómo va a evolucionar la situación en Polonia?**

De forma muy satisfactoria para el pueblo polaco. Ya han empezado a sentirse los primeros síntomas de esta evolución y, aparte de las libertades que puedan caracterizarse en las primeras elecciones libres, iremos viendo otros signos cada vez más claros. Sin embargo, Lech Walessa no ocu-

pará el poder. Seguirá siendo una figura representativa, símbolo de la lucha por las libertades y un ejemplo para los polacos, pero desaparecerá del escenario político, dando paso a otro personaje no tan popular como él. Polonia experimentará una notable subida en cuanto a su nivel económico y social.

**Ciñéndonos más a nuestro país, ¿qué "ves" en las próximas elecciones y en el panorama político español?**

A Manuel Fraga le veo retirado de la política... Al menos desapareciendo, digamos, de los primeros planos..., o tal vez de forma total o definitiva..., por enfermedad. En cuanto a las elecciones, el resultado va a ser el cincuenta por ciento entre el partido socialista y la coalición popular. Habrá una división del poder y, aunque habrá coaliciones y pactos privados, este gobierno "mano a mano" se enfrentará con bastantes problemas debido a disturbios y enfrentamientos..., parece que debidos a la lucha

contra la droga.

**Felipe González...**

Su salud se resentirá, y como consecuencia de ello también estará menos presente en el escenario político. Sufrirá frecuentes depresiones... Por el contrario, Alfonso Guerra subirá bastante. Perderá su fiero aspecto de hombre que fustiga y ataca, para hacerse un líder más carismático y popularmente apreciado.

**¿Algo más en el panorama español?**

Pronto se hará público el anuncio del compromiso del príncipe Felipe.

**¿Antes que las princesas?**

Sí, el anuncio se hará en un plazo no muy largo.

**¿Cambio en los Estados Unidos?**

No de forma inminente. El presidente Bush tendrá numerosas amenazas y se verá en situaciones francamente peligrosas. Lo peor es que tendrá que enfrentarse a estos peligros sin respaldo, sin apoyo... ¡Se va a ver muy solo...! En América habrá grandes enfrentamientos ideológicos, políticos y personales. Se verá obligado a efectuar algunos cambios en su gobierno.

**No parece muy halagüeño, pues, el año 90**

En algunas cosas, ciertamente no. En otras, sin embargo, será mejor que éste.

**¿Por ejemplo?**

Para las mujeres. Irán logrando

más derechos. ascenderán en la estimación popular, ocuparán más cargos de responsabilidad y, en general, será, por decirlo de alguna forma, "el año de la mujer española". Sin embargo, será un mal año para todo el Levante español, donde se repetirán las inundaciones, aunque en esta ocasión alcanzarán también a Sevilla y Granada. Como contrapartida, habrá pocas huelgas, gracias a un acercamiento entre UGT, el gobierno y los demás sindicatos, firmando pactos y acuerdos muy convenientes para el mundo laboral. Ello creará el descontento en ciertos sectores.

En otros aspectos, "veo" terremotos en la zona sur, Andalucía, aunque no serán muy graves. Se descubrirá una vacuna contra el SIDA y habrá más confraternidad y solidaridad entre la gente; caminamos hacia un mayor humanismo.

**¿Puedes agregar algo más que no te hayamos preguntado?**

Sí. Ruiz Mateos saldrá de esta depresión en que parece estar hundido. Pondrá todo su tesón para conseguir puestos más altos en la política. Quizás pretenda presentarse a presidente. Pero la fuerza arrolladora que posee, no cabe duda, para emprender cualquier tipo de negocios, no sabe encauzarla en el mundo de la política y ella misma le ahogará, ocasionándole trastornos psíquicos...

**¿Cómo ves el futuro para Getafe?**

Guillermo contempla las cartas, después entorna los ojos y finalmente afirma:  
Bueno, francamente bueno.

Va a haber mucho movimiento. El alcalde, aunque no goce de toda la simpatía general, hace y aún va a hacer muchas cosas buenas... Me atrevería a decir que trata de abarcar más de lo que puede, pero su tesón dará buenos frutos. Quizá sus mejores logros se deban a este tesón que -entre tú y yo- nace más que de su afán emprendedor, que no es poco, de su ego...

**¿Podrás aclarar esto?**

Sí, que le gusta mucho que le halaguen. Se recrea en el aplauso y en el halago... Pero, quizás por eso se lanza a aventuras que auguran un gran porvenir para Getafe. Establecerá relaciones con países europeos y logrará inversiones extranjeras que impulsarán el desarrollo industrial... Aunque otros esfuerzos no lograron el objetivo previsto, la Universidad, que ya se abrirá el curso que comienza, los acuerdos con firmas importantes, el tren de alta velocidad y su repercusión en cuanto a infraestructuras, viviendas y servicios, tendrán un impacto muy positivo. Es agradable. No siempre dice lo que piensa y, aunque algunos no le tienen simpatía, se le admite cierta "gairra" y algunos de sus esfuerzos e intenciones no alcanzan el objetivo previsto, o por falta de cooperación de los demás, o por la demora de la democracia.

**Con relación a las próximas elecciones...**

Veo pocos cambios, aunque algunos de ellos, le va a ocasionar duros enfrentamientos. Tendrá que enfrentarse a problemas muy serios de tráfico,

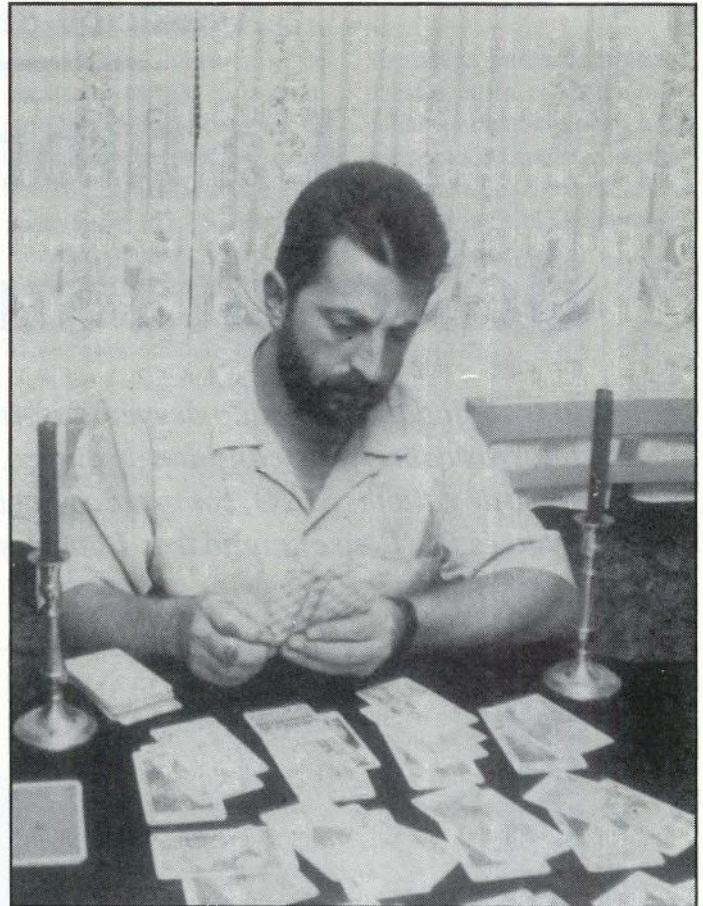

aparcamiento, nuevas líneas de autobuses, una creciente población flotante, etc... , pero sabrá encontrar nuevas fórmulas de solución.

Veo también obras de ampliación y reforma del Ayuntamiento. El alcalde efectuará muchos viajes, tanto por el interior de nuestra península como en Europa.

El cálido sol de la tarde entra deslumbrador por la ventana. Las nubes han abierto un jirón de cielo azul purísimo que perfila las masas nubosas de púrpura y oro. Un suave vientecillo agita levemente los visillos de la reducida habitación mientras nos levantamos con la despedida de una sonrisa abierta y fraterna del Hermano Guillermo. ■

**Victor Manuel Moreno**

**"El alcalde debe sus mejores logros a ese tesón que nace más que de su afán emprendedor de su ego"**

Acusación de presunto fraude

# La fábrica SIRO desmonta sus instalaciones

Unos 40 trabajadores han sido despedidos de la fábrica, tras cobrar una cantidad de dinero. La empresa de galletas SIRO, comprada por el grupo francés BSN, no cumplió tras 18 meses

de estancia, su promesa de crear 93 puestos. Sin embargo, recibió la subvención de la Comunidad y los beneficios por ubicarse en Zona de Urgente Reindustrialización.



La fábrica de Galletas Siro procede estos días a desmontar sus instalaciones, situadas a lo largo de 30.000 metros cuadrados en el Polígono industrial San Marcos.

Esta delegación de SIRO se encontraba en la localidad desde hace 18 meses, elegida como ubicación ideal por la presidenta de SIRO, doña Alejandra Fernández. Proelga, filial del Grupo Siro, importó maquinaria con la intención de resultar más competitiva. La nueva empresa se acogió a los beneficios de la ZUR, Zona de Urgente Reindustrialización. Esto suponía la entrega de una subvención de la Comunidad

**Proelga, filial del Grupo Siro, importó maquinaria con la intención de resultar más competitiva**



Don Fadrique, 20

Getafe

## CLINICA DENTAL EUROCLINIC

- ORTODONCIA
- ENDODONCIA
- CIRUGIA ORAL
- ODONTOPEDIATRIA
- ODONTOLOGIA GENERAL
- LIMPIEZA POR ULTRASONIDO
- OBTURACIONES (EMPASTES)
- TRATAMIENTOS DE PREVENCIÓN
- PROTESIS FIJAS Y REMOVIBLES

Consulta diaria mañana y tarde previa petición de hora

PRESUPUESTOS GRATUITOS

Perales, 2 Local

Tel. 696 75 32

GETAFE

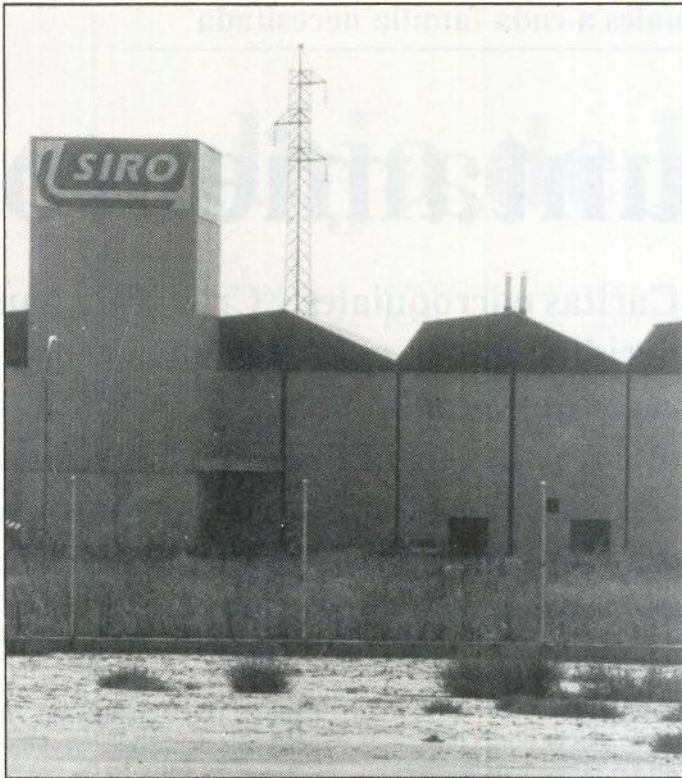

**Fue en julio cuando, según fuentes sindicales, la empresa puso a los trabajadores al corriente de la situación, planteándoles la posibilidad de que todos causarían baja**

Autónoma madrileña por la creación de industria y de puestos de trabajo en la zona. SIRO prometió la creación de 93 puestos de trabajo por los que se le entregaría una subvención de 161.860.000 pts., cantidad no cobrada aún totalmente. No obstante tendrá que devolver la cantidad cobrada al haber desmontado sus instalaciones y despedido a los trabajadores.

#### **Utilización de fondos públicos**

El portavoz de Comisiones Obreras ha asegurado que el caso se encuentra en manos de los servicios jurídicos del sindicato, "al existir la posibilidad de que se haya dado una mala utilización de los fondos públicos". Paniagua afirma que "la empresa se instaló en el polígono industrial San Marcos con el compromiso de crear 93 puestos de trabajo más el 90% de exenciones fiscales. Además recibió subvenciones que ascendían a 161 millones de pesetas".

La sociedad propietaria de SIRO adquirió en su día, además de los 30.000 metros cuadrados de la factoría, unos 300.000 mts. para otras instalaciones en las que se albergarían otras empresas alimenta-

rias.

Siro ocupa uno de los primeros puestos en la producción de galletas y mantiene delegaciones por toda España, contando con una buena red de distribución. Además, es un importante grupo exportador.

#### **Acumulación de excedentes**

Paniagua asegura que la explicación del cierre dada por la empresa a los trabajadores se basaba "en la mala situación en la que se encontraba la venta, por lo cual se acumulaban los excedentes".

Galletas Siro de Getafe fue comprada al poco tiempo de ubicarse en la localidad, por el grupo francés BSN (facturó en el 86 más de 15.000 millones de pts.).

Fue en julio cuando, según fuentes sindicales, la empresa puso a los trabajadores al corriente de la situación, planteándoles la posibilidad de que todos causarían baja. En un principio les ofreció 45 días por año, si bien finalmente se quedó en 60 días por año.

Durante el proceso de cierre la empresa mantuvo contactos con representantes del gobierno municipal que estuvieron al corriente de la situación. ■

E.G./G.J.



**AL-CON**

**AGENCIA  
INMOBILIARIA**

**VENTA DE:**

- \* PISOS
- \* LOCALES
- \* TERRENOS
- \* ALQUILERES

**San Eugenio, 7, 1.º B - Tel. 681 49 37 - GETAFE (Madrid)**

Cáritas aporta una media de 40.000 pts mensuales a cada familia necesitada

## El Ayuntamiento

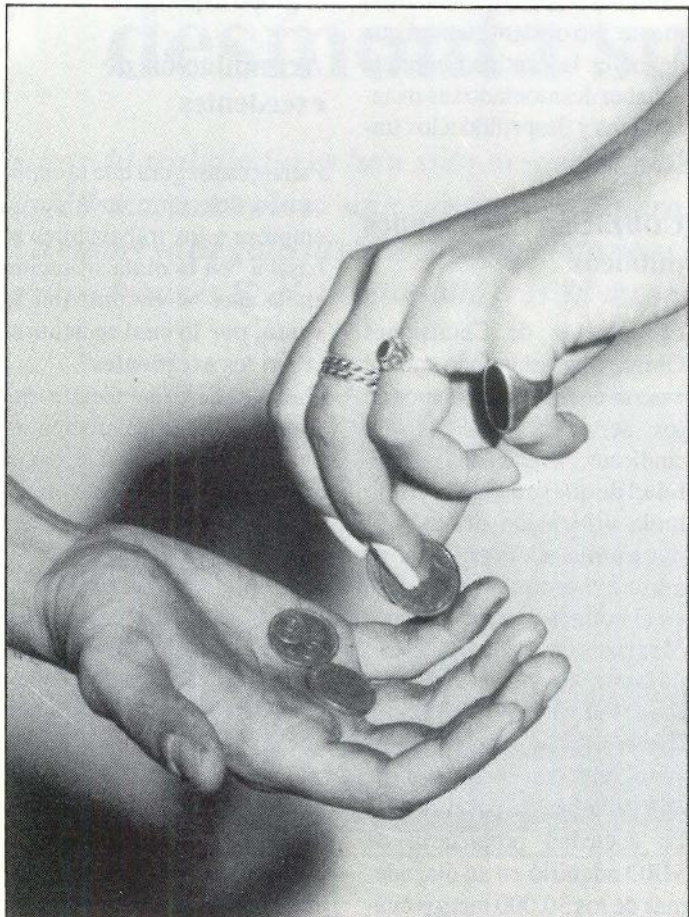

***"Es una vergüenza que el Ayuntamiento, que tiene muchos más medios que nosotros, no haga nada por ayudar a estas personas y nos carguen el muerto a nosotros"***

***"Nosotros les buscamos una vivienda que esté sin utilizar, gracias a los contactos que tenemos entre nosotros, al igual que los muebles, aunque a veces tenemos que comprarlos"***

Cáritas parroquiales y Cruz Roja han decidido que la pobreza debe desaparecer de Getafe y, mientras el Ayuntamiento obvia el problema, ellos se han empeñado en conseguir que nunca más tengamos que apartar la mirada ante una mano extendida.

Hace algunos años, no muchos, pasear por la calle Madrid o la Avenida España un domingo sin encontrar a tu paso un mendigo era algo impensable. Hoy, y casi sin darnos cuenta, poco a poco van desapareciendo de Getafe. Tan sólo quedan aquellos que, por costumbre, se han "instalado" a la puerta de las iglesias, quizá el lugar de mayor reclamo para aquellos que necesitan de la ayuda de los demás. "Llevo muchos años en la puerta de Escolapios, es mi sitio".

Getafe se está quedando sin mendigos. Las calles han quedado limpias de carteles y escenas conmovedoras que nos obliguen a meter la mano en el bolsillo o levantar la cabeza y salir huyendo. Sin embargo, esto no es signo de que en Getafe no exista pobreza, sino que hay por otro lado una ayuda superior a la que se puede conseguir hora tras hora sentado en una de las esquinas más transitadas.

Gracias a Cáritas parroquiales y Cruz Roja, la pobreza y, más aún la mendicidad, desciende entre nuestra población. Las iglesias, a través de asociaciones, intentan que las

familias de su comunidad vivan lo mejor posible. "Ayudamos en lo que podemos y a quien podemos, a veces viene gente a la que no podemos ayudar y se enfadan con nosotros".

---

2.000 pesetas  
al día

---

El dinero que uno de estos pobres puede ganar al día ronda las 2.000 pesetas, según nos dijo una de las señoras que frecuentan las puertas de las iglesias. Mientras Cáritas ofrece unas 40.000 al mes, "dependiendo de los hijos que tenga cada familia, además de unos vales que tenemos contratados con un economato". La ayuda no se limita al tema económico, se les proporciona y se les trata de dar una vivienda. "Nosotros les buscamos una vivienda que esté sin utilizar, gracias a los contactos que tenemos entre nosotros, al igual que los muebles, aunque a veces tenemos que comprarlos". El número de familias en ma-



# se aleja de los mendigos

las condiciones económicas es difícil de calcular, ya que no existe un censo fiable y las personas ayudadas tan sólo pueden ser calculadas por zonas; así **Cáritas de San Eugenio** mantiene contacto con unas 100 familias. "A nosotros llegan transeúntes, parados y últimamente muchos polacos". El tratamiento a cada uno es diferente, ya que los primeros suelen buscar una ayuda inmediata para luego desaparecer. A los parados se les trata de buscar un empleo a través de lo que ellos llaman "bolsa de trabajo", donde, de vez en cuando, llegan ofertas. "No son trabajos para Director General, pero son muy dignos".

asociaciones necesitan de la patrocinación de algún organismo "al que no le costaría nada aportar todos los meses una cantidad". Cáritas afirmó que el ayuntamiento posee algunos pisos vacíos, en concreto "de sindicatos", que podrían ser utilizados para la instalación de algunas personas necesitadas.

La mendicidad ha comenzado a descender, pero la pobreza continúa, todavía hay gente en las puertas de las iglesias que necesitan recoger cartones para sobrevivir. La indigencia no desaparece, "aún quedan personas en Getafe que tienen que dormir en los bancos". ■



La jet es la otra cara de la moneda

Jose Luis Corrochano

## Postura del ayuntamiento

El esfuerzo que estas personas realizan es importante, ya que por el tiempo que emplean no reciben nada a cambio, "lo hacemos de una manera totalmente altruista". Las ayudas que realizan son aportadas por ellos mismos y en cantidades no excesivas. **Trini**, que dirige la sección de Cáritas en la parroquia de San Eugenio, se queja de la falta de atención por parte de las autoridades. "Es una vergüenza que el Ayuntamiento, que tiene muchos más medios que nosotros, no haga nada por ayudar a estas personas y nos carguen el muerto a nosotros". Estas

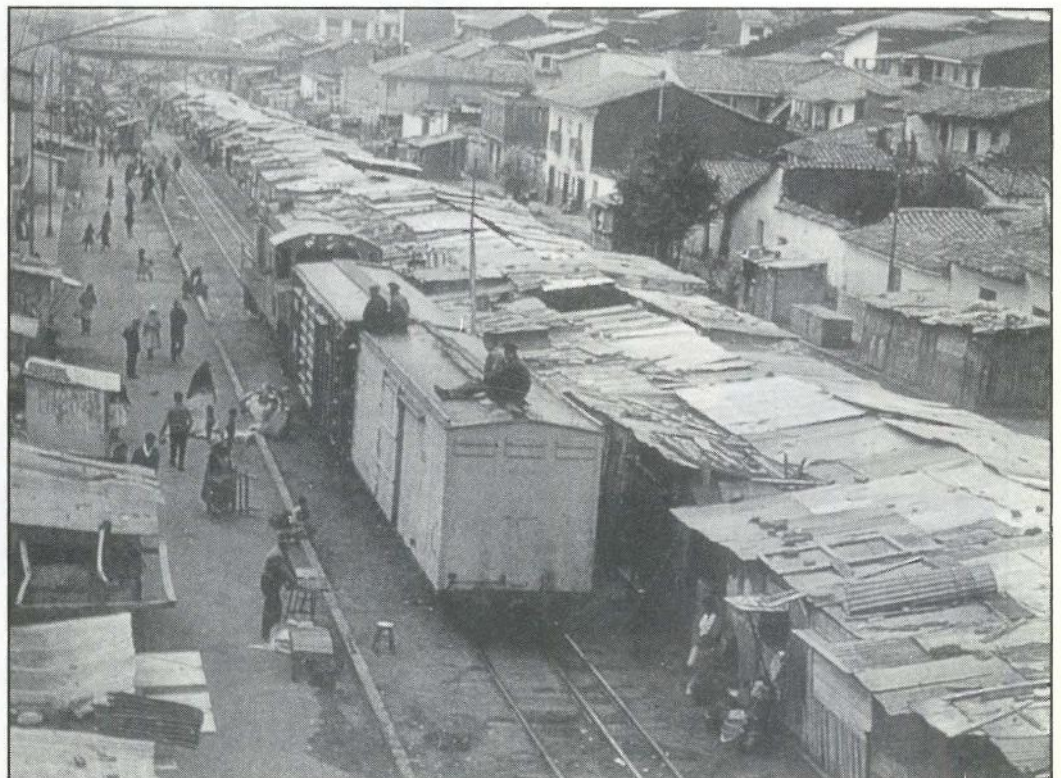

Las chabolas inundan la periferia de las ciudades

**ESTOY A TU SERVICIO**

**de 9 a 12 de la**

**NOCHE.**

**¡Con la bolsa cerrada!**

*Gracias*

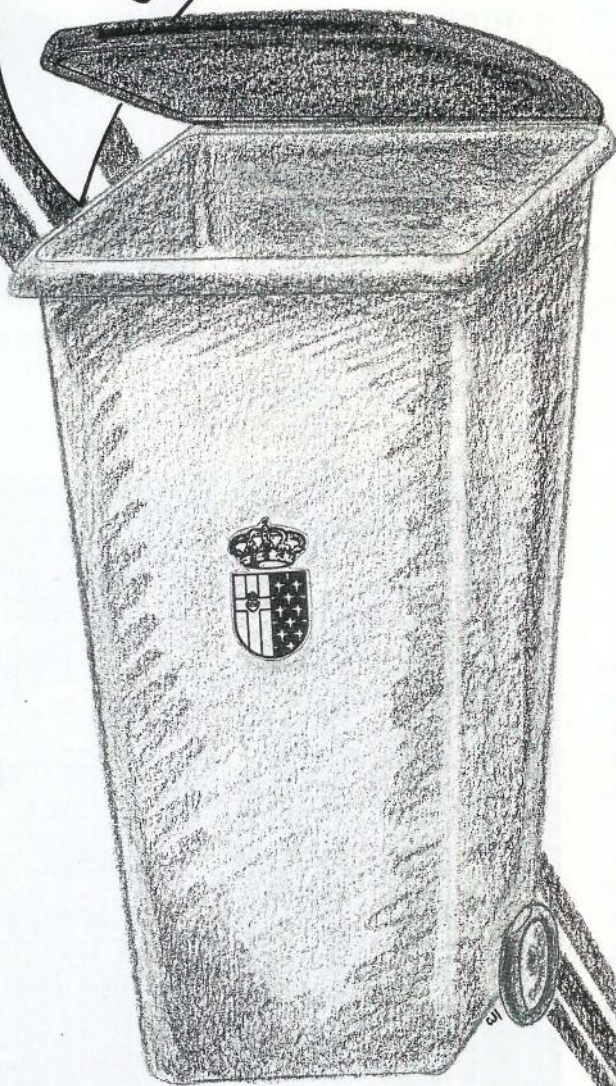

**“Colabora con tu ciudad.”**

**Ayuntamiento de Getafe**

## EL TINGLADO GETAFENSE

\* En Getafe, ha empezado a brotar, la enfermedad de **Umberto Eco** (el célebre autor de "El nombre de la rosa", y de la recién estrenada novela "El péndulo de Foucault"), que el mismo denomina como **síndrome de la sospecha**.

\* Esta novela narra la existencia de un plan diabólico cuyo objetivo consiste en dominar el mundo. Este plan, que data de la época del **siglo XIV**, ha permanecido oculto a través de los tiempos, y sólo la "inteligencia" de tres redactores de la **editorial Garamond**, al caer en sus manos "un extraño mensaje", lo pone al descubierto.

**Umberto Eco** nos habla de los **masones, templarios, jesuitas, etc...** y todo deja de ser un entretenido "juego", cuando alguien toma en serio el plan y decide ponerlo en marcha.

\* En Getafe, alguien habla de que necesita la ayuda de todos para luchar contra las corruptelas y especulaciones... porque parece que hay sectores que quieren desestabilizar el proyecto de las viviendas de precio tasado. Se habla de que hay "muchos intereses creados", y "que se pueden avecinar serios problemas".

Quizás, estos se puedan solucionar de raíz, actuando tajantemente desde el principio. Hay que dar los nombres y apellidos de estos sectores "tan duros", "tan fuertes", que puedan poner en peligro una iniciativa tan loable y tan necesaria para Getafe. Si sus jóvenes, trabajadores y amas de casa, podrán conocer "de cerca", a aquellos sectores, los cuales están perfectamente identificados, que se oponen a este proyecto, si el mismo no pasa por las vías de la especulación y la corrupción. ■

### refranero popular

- A cautela, cautela y media.
- A buen entendedor, pocas palabras.
- ¿A dónde vas, Vicente? Donde va la gente
- A grandes males, grandes remedios
- Agua mansa, traidora y falsa
- Buscadlo, amigo; mas si fuera perro ya os habría mordido
- Con un lobo no se mata a otro

### frase célebre

"La convicción política es como la virginidad:  
una vez perdida, no vuelve a recobrase"

Pi y Margall

## Hazte socio de la Cruz Roja. Harás bien

NOMBRE Y APELLIDOS \_\_\_\_\_

DIRECCION \_\_\_\_\_

CODIGO POSTAL Y POBLACION \_\_\_\_\_

FECHA \_\_\_\_\_ DNI \_\_\_\_\_

DATOS BANCARIOS  
(Banco o Caja y N° de cuenta) \_\_\_\_\_

BANCO O CAJA \_\_\_\_\_

SUCURSAL \_\_\_\_\_

DIRECCION \_\_\_\_\_

Sr. Director

Ruego abonen a CRUZ ROJA ESPAÑOLA, con cargo a mi cuenta corriente/libreta vista n° \_\_\_\_\_, los recibos anuales correspondientes a mi aportación como socio colaborador

FECHA

FIRMA

CUOTA ANUAL

2.400 Ptas

5.000 Ptas

Otra superior ..... Ptas.

Enviar cumplimentado a:

Asamblea Comarcal de

Cruz Roja Española

C/ Leganés, 15

28902 GETAFE (MADRID)

Tel. 695 60 47

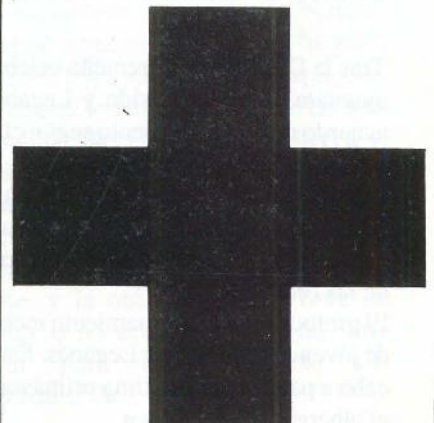

## Móstoles

### La policía local reclama aumento de plantilla



La policía de Móstoles ha denunciado en un escrito, que ha entrado por registro en el ayuntamiento, las insuficiencias que sufren en el servicio. Primeramente denuncian la falta de plantilla, tan sólo 100 policías para una población de 200.000 habitantes, por lo que piden un aumento de plantilla.

Los sindicatos CSIF y UGT de la policía piden una entrevista con el alcalde, Bartolomé González, para plantearle su problema. Entre las carencias denunciadas por la policía local se habla de material insuficiente; por ejemplo se señala que las pistolas que usan estos funcionarios son de segunda mano. Se habla de carencias de prácticas de tiro, de impago de horas extras... Los funcionarios de policía han dado un plazo, que culmina el 23 de este mes, para que el alcalde les reciba.■

## Leganés

### Nuevo museo romano

Tras la IX romería extremeña celebrada en Leganés, los ayuntamientos de Mérida y Leganés han llegado a un acuerdo de hermanamiento según el cual se intercambiarán actividades culturales.

Leganés tendrá un museo romano en la plaza de Extremadura, sobre el aparcamiento subterráneo. El museo albergará esculturas hechas con polvo de mármol a imitación de las romanas.

El protocolo de hermanamiento incluye los intercambios de jóvenes de Mérida y Leganés. Estos se podrán llevar a cabo a partir de la próxima primavera cuando se termine el albergue de Solagua.■

## 1ª Fiesta de los vinos de Madrid

El pasado fin de semana se celebró en Leganés la primera fiesta de los vinos de Madrid, en colaboración con el ayuntamiento, la consejería de agricultura y el consejo regulador de los vinos de Madrid.

La fiesta incluyó la actuación de los coros y danzas de la Casa de Extremadura y la tradicional pisa de la uva, además de proclamarse la Reina de la Vendimia.■

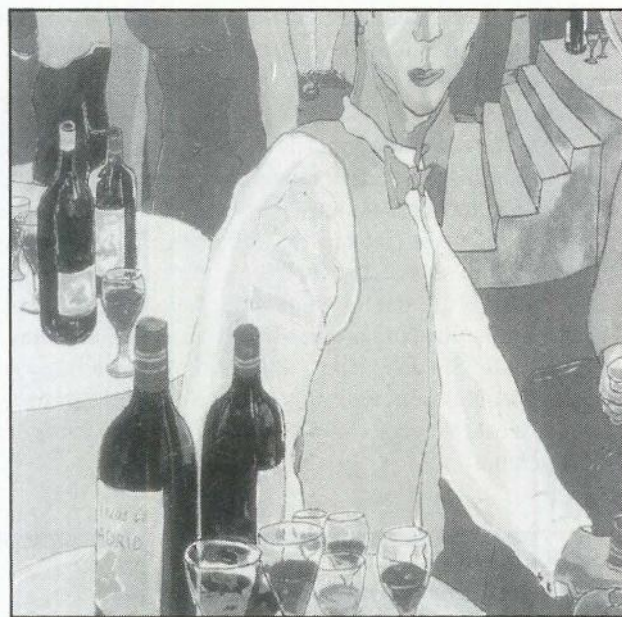

## Parla

### Nueva línea de trenes de cercanías

Próximamente será inaugurado un nuevo tramo de RENFE, de 10 km., que finalizará la línea que une Parla con la capital madrileña. El nuevo tramo beneficiará a unos 60.000 usuarios y supone la apertura de nuevas estaciones. Este tramo descongestionará las líneas de Aranjuez y Fuenlabrada y transcurre entre tuneles en su mayor parte. El tramo se halla actualmente en pruebas y facilitará el traslado de los usuarios de Parla a la capital. La frecuencia de paso de los trenes será de ocho minutos en hora punta, por lo que se estima que pasen en ambos sentidos de 70 a 75 trenes diarios.■

E.G.

# El C.B. Tintoretto presenta su equipo

El pasado fin de semana se hizo la presentación oficial del nuevo C.B. Tintoretto que contó con la celebración de diversos actos que culminaron con la celebración del primer torneo de baloncesto "Villa de Getafe". La fiesta de presentación se hizo en el pub Lovely, donde se dio a conocer a la nueva plantilla, durante la noche del viernes 15 de septiembre. El sábado 16 por la mañana, el alcalde recibió en el salón de plenos del ayuntamiento a los cuatro equipos que disputaron el torneo. El domingo día 17 se celebraron las finales y, posteriormente, se pasó a la entrega de trofeos. Antonio Jimenez Jareño, presidente de la entidad deportiva, se mostró optimista en cuanto a los resultados que esta campaña se puedan obtener. Cabe destacar que, durante este año, se va intentar crear una estrecha unión entre la ciudad de Getafe y el equipo que dirige Rafael Peyró. Para ello, se está llevando a cabo la concienciación de los

medios de comunicación y la búsqueda de un apoyo total por parte de las instituciones deportivas de nuestra localidad. ■



## TROFEO A LA DEPORTIVIDAD GETAFE EXPRES

### Un trofeo necesario

De todos es sabido que en el mundo del fútbol, las cualidades más premiadas son la habilidad, la técnica, la facilidad goleadora y la visión de juego. Conforme a estos valores se emiten juicios acerca de la valía de los jugadores dejando a un lado otro tipo de elementos que conforman el espíritu de un buen deportista. Es por ello, que Getafe-Expres ha querido restaurar un valor del deportista que nunca se ha premiado, como la deportividad, instituyendo el Trofeo a la deportividad "Getafe-Expres". Jornada tras jornada intentaremos seguir las evoluciones de los jugadores del Getafe C.F. y premiaremos con este trofeo, a aquel que consiga recibir menos cartulinas, bien rojas o bien amarillas, durante la presente temporada. ■

## Diario desde una grada

### El "clan Caturla"

Raúl Castillo

Cuando Eduardo Caturla llegó al Getafe C.F., trajo con él a algunas personas en las cuales confiaba y que eran bastantes competentes. Poco a poco, se ha ido "defenestrando" a tales personas y, en estos últimos días, Antonio Ferrer Sebastián, hasta la presente delegado del Getafe C.F., ha salido del club de una manera conflictiva. Se dice por ahí, que todo ha sido una campaña orquestada por alguna persona en contra de todo lo que sean reductos incólumes de la "Era Caturla". Las personas que afirman esto lo hacen basándose en los incidentes acaecidos durante el descanso del partido Getafe C.F.- U.D. Salamanca en esta pretemporada. Ellos saben a lo que nos referimos. Yo no sé si esto será cierto, ni me preocupa en absoluto. Lo que menos me importa es cerciorarme de que las personas que me han comentado esto están equivocadas. Lo que sí quiero resaltar es, primero, que no tengo nada en contra de la directiva del Getafe C.F. y, segundo, que la forma de la que ha salido del club Antonio Ferrer no me parece la más correcta. Se puede decidir bajar el sueldo a cualquier persona (aunque sea de una manera incoherente si nos atenemos al presupuesto del equipo), pero lo que no se puede hacer es jugar al escondite con nadie. No se puede decir a una persona antes de las vacaciones "blanco" y después no decirle claramente "negro", sino pedirle que no viaje con el equipo en los desplazamientos, descargar las responsabilidades en Fernando Sierra y, posteriormente, dejar en manos del Sr. Urbano la apostilla final. La junta directiva, mientras mande, es dueña y señora de bajar el salario a quien crea conveniente, y la otra persona es libre de aceptar o no aceptar. Pero, ¿no sería mejor para todos hacerlo sin "ocultismo"? ■

Campaña orquestada dentro del club contra el último reducto del "clan Caturla"

## “No volveré al Getafe mientras el presidente sea Antonio de Miguel”

(Antonio Ferrer)

*De todos los que rodeamos al Getafe C.F. es sabido que Antonio Ferrer Sebastián, hasta ahora delegado del club Getafense, se ha marchado del club al no estar de acuerdo con la decisión de la directiva de bajarle el sueldo. Antonio de Miguel, volvió a "jugar al escondite" con el Sr. Ferrer hasta que este último se cansó y se fue. El ex -delegado del Getafe C.F. nos expuso los hechos y nos hizo un profundo análisis de los factores que podían haber determinado su salida del club. Hay signos evidentes que inducen a pensar que todo podría haber sido una conjura contra Antonio Ferrer, ya que este vino de la mano de Eduardo Caturla, anterior entrenador del Getafe C.F.*

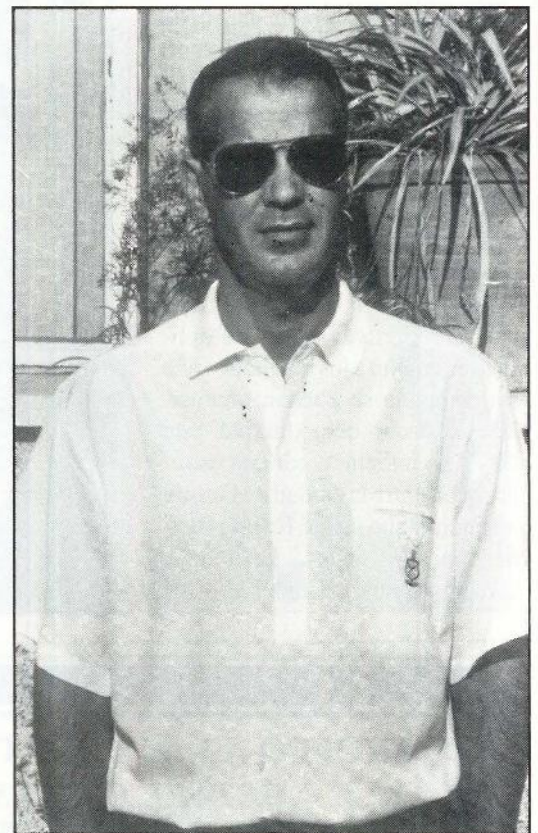

¿Qué es lo que te de más pena de dejar en el Getafe C.F.?

En primer lugar, haber dejado a los jugadores con los que me unía una gran amistad, ya que son unos grandes profesionales. En estos dos años he pasado ratos buenos y otros no tan buenos. También quiero hacer mención especial a jugadores que ya se han ido como Aurelio, Olmedo y Rodolfo y de los que permanecen todavía destacaría a Sebas I, Sebas II, Caballero... en fin, en realidad me acuerdo de todos. Les mando un abrazo muy fuerte para despedirme de ellos.

¿A qué sueles dedicar tus ratos de ocio?

Básicamente, dedicaba mis ratos de ocio a esto, pero quizá ahora voy a tener más tiempo libre y quizá vaya a ver algún partido y, sobre todo, si puedo iré a ver algún partido del Getafe C.F.

¿Crees que la situación del club es tan negativa económicamente para que se ande regateando dinero?

Yo creo que no, puesto que el presidente ha hecho un presupuesto de 52 millones de pese-

tas y el gasto mío era muy pequeño. Mi trabajo ha sido de una forma altruista, ya que lo que me pagaban me cubría los gastos escasamente. La cantidad era de 50.000 pesetas al año. Yo creo que había otras soluciones, pero...

¿Cómo sales del Getafe C.F.?

A mí se me llama antes de las vacaciones y me dice el presidente Sr. de Miguel que me confirma en el puesto. Al volver de vacaciones me dice

el presidente que hable con el Sr. Urbano de mi tema y el me dice que tenía que hablar conmigo pero sin concretarme nada. Al día siguiente, tengo una conversación con el Sr. de Miguel y con Luis Duque y me dicen que Fernando Sierra quiere que Duque se sienta en el banquillo y entonces, como la federación prohíbe estar allí a los segundos entrenadores, yo le cedo el puesto a Duque pres-tándole mi ficha. El viernes día 9 de septiembre, el presidente me comunica en una reunión

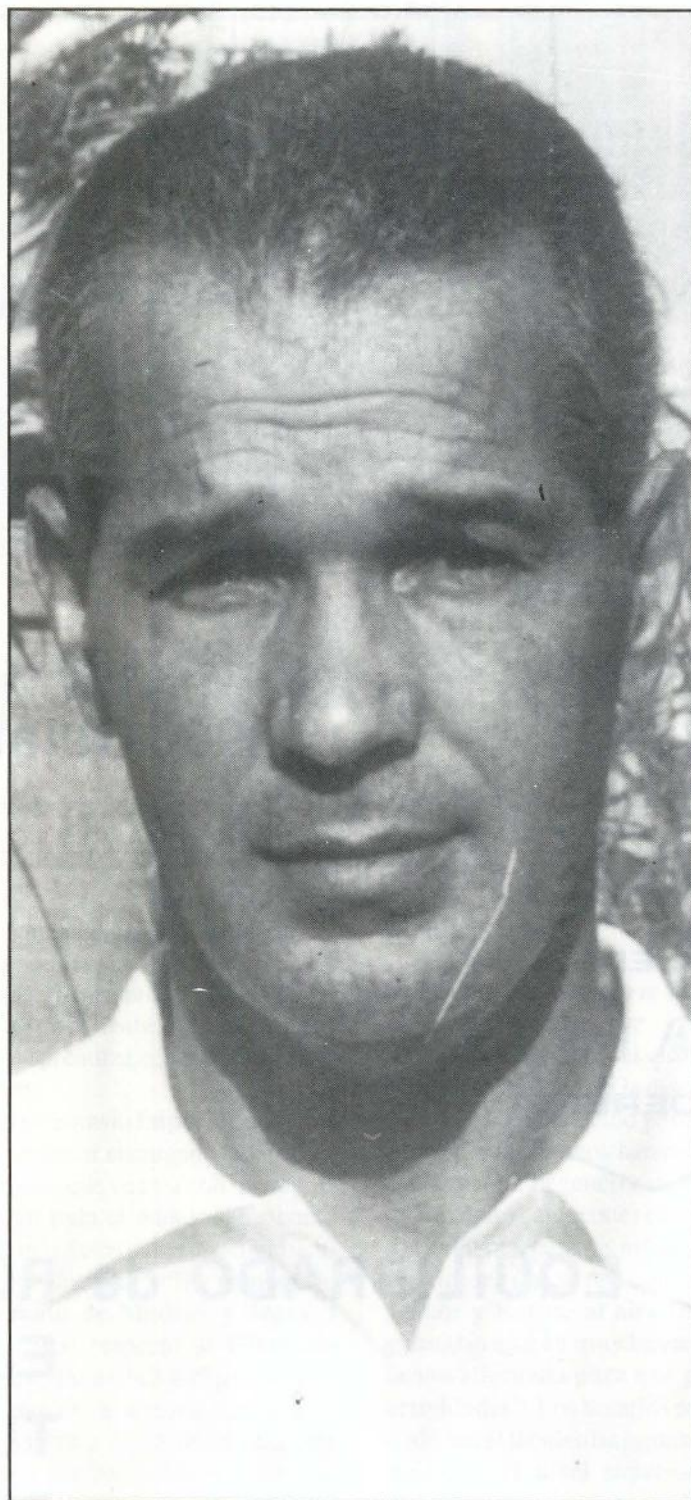

que me quieren bajar el sueldo y yo le comunico que no estoy dispuesto a ello. Como ellos tenían mi teléfono, yo les insto a que me llamen durante el fin de semana si cambian de actitud, no obstante yo no recibí ninguna llamada, deduciendo de esto que quieren prescindir de mis servicios. Yo voy el domingo a ver el partido desde la grada, y entonces **Raúl Gamonal de la Rueda Rato** me invita a subir a la cabina de prensa para que explique el tema. El presidente inmediatamente me llama y me dice que cómo se me ocurre decir que la culpa es de la junta directiva. Ellos se desentienden de todo diciendo que la culpa es de **Fernando Sierra**. Por último, **Duque** me dice que no soy de confianza y que mis antecesoros en el cargo nunca habían cobrado. Yo entonces me marchó.

**¿Qué es para tí un buen delegado de campo?**

Defino un buen delegado como alguien que cumple esta labor. Yo la conozco porque he estado arbitrando mucho tiempo. Sobre todo hay que estar tres horas antes en el campo. Preparar el vestuario del arbitro, atenderle, según el reglamento, cuidar que en el hall no haya nadie.

**¿Eduardo Caturla se ha enterado?**

No lo se. Tengo que llamarle todavía. Pero lo que sí quiero comentar es un incidente que tuve cuando vino a jugar la **U. D. Salamanca**. **Eduardo** pidió unos pinchos para hacer unas pruebas a los jugadores y **Modesto** me comenta que no

habían recibido permiso por parte de **Duque**, cuando anteriormente se le habían dejado estos pinchos. Yo no se si es que **Luis Duque** está contrariado con **Eduardo Caturla** y todos los que pertenecemos a su ámbito, ya que **Eduardo** le

suspendió el examen de entrenadores, lo que tengo muy claro es que la decisión la ha tomado la directiva y yo no volveré al **Getafe C.F.** mientras **Antonio de Miguel** sea el presidente.

**¿Qué opinas de Angel Torres y de Alfredo?**

Agradezco a los medios de comunicación la atención que me han prestado. Hay que reconocer que **Alfredo Duro** ha hecho un trabajo excepcional y es un gran profesional. El conocía muy bien lo que se manejaba en el **Getafe** y el 90% de las cosas que decía eran verdad. Me alegro mucho que se haya ido a la **Rueda Rato** de Madrid y que haya mejorado en su carrera periodística. Todo lo que se ha hecho en contra de **Alfredo Duro** estaba hecho con premeditación y con el fin de desarmarle. La actitud de los jugadores se explica por el miedo al presidente.

En cuanto a **Angel Torres**, no le conozco a fondo, pero en ningún momento ha dado problema alguno a los jugadores y creo que podría ser un buen presidente para el **Getafe**. Lo que pasa es que hay mucho envidioso que se dedica a sacar trapos sucios de la gente cuando ve peligrar su poltrona. Yo le pido que siga en su línea. ■

**Raúl Castillo**

# **EUROCOR, S. A.**

---

---

**ALMACEN CORTE DE CHAPA A MEDIDA**

**Políg. San Marcos**

**C/. G - Parcela C - 22**

**Teléf. 682 81 82**

**Ap. Correos, 48 - Getafe**

**28900 Getafe (Madrid)**



**EQUILIBRADO de ROTORES  
EJES  
TURBINAS  
POLEAS, etc.**

**C/. G - Parcelas 23-24**

**Polígono San Marcos**

**Teléf. 682 16 22**

**GETAFE (Madrid)**



## PUBLI-REPORTAJE

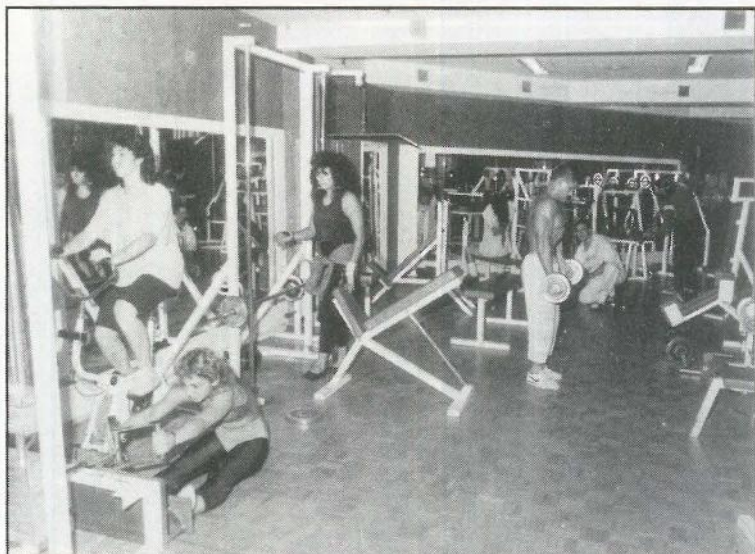

### Gimnasio Imperial:

## El deporte al alcance de la mano

Durante bastantes años el **Gimnasio Imperial** se ha dedicado a la enseñanza del **Kárate** y del **Culturismo**. La labor realizada por este gimnasio es importantísima, ya que se preocupa de dar a sus alumnos una enseñanza tanto física como moral. Del **Gimnasio Imperial** han salido algunos de los más egregios deportistas de España. Dialogamos con **Manolo Magro**, profesor de **Culturismo**, y con **Antonio Estévez**, entrenador nacional de **Kárate**, que nos dieron datos acerca de los sistemas de aprendizaje, horarios y éxitos en la enseñanza de este centro.

Durante nuestra estancia en el **Gimnasio Imperial**, pudimos hablar con **Manolo Magro**, profesor encargado de la enseñanza del **Culturismo**, disciplina que cuenta con un importante número de seguidores en todo el mundo. Nos contó durante nuestra conversación uno de los datos más significativos de su intensa carrera profesional. **"He competido varias veces en el campeonato de Madrid y llegué a quedar tercero y cuarto"**. Con respecto al **Gimnasio Imperial** el precio de esta disciplina es de **3.000 pts. al mes**, pudiendo asistir todos los días de la semana. La sala de **Culturismo** permanece abierta desde las **10,00** de la mañana hasta las **13,30** del mediodía y por las tardes el horario se extiende desde las **17,00** hasta las **21,30** horas. El sistema que se sigue en el **Culturismo** es aplicar a los alumnos que se incorporan, unas tablas generales de ejercicios que, al tercer mes, se convierten en individuales. En el **Gimnasio Imperial** hay dos o tres jóvenes que destacan y que se presentarán al **Campeonato de Culturismo** que se celebrará en Diciembre. Las Instalaciones del **Gimnasio Imperial** son muy completas y tienen todo tipo de aparatos. Ultimamente

se ha incorporado una máquina de abdominales que pocas salas la poseen en España. **Manolo** aconseja a la gente que practique este deporte porque **"es formidable para la salud, aunque requiere un gran esfuerzo y una alimentación adecuada"**.

### El **Kárate** como deporte formativo

**Antonio Estévez** es el profesor del **Gimnasio Imperial** encargado de impartir la disciplina del **Kárate** a los alumnos del centro. Es conocido porque llevó el equipo de **Katas** de España. Sus alumnos han conseguido grandes triunfos en la competición, llegando a quedar terceros en el **Campeonato de Europa** y campeones de España. Los precios del gimnasio son **2500 pts.** para los niños y **2800 pts.** para los adultos. Las actividades que se realizan, aparte de las clases, son campamentos y **Karate al aire libre**. **Antonio** nos comenta. **"El gimnasio está en muy buenas condiciones y tiene la ventilación adecuada para que podamos desarrollar nuestras actividades"**. Los horarios se extienden desde las **18,30** de la tarde, **nivel técnico bajo**, desde las **19,30** horas, **nivel técnico medio**, y el **nivel superior** empieza a las **20,30** horas. **Antonio** recomienda hacer **Karate** porque: **"es muy bueno para desarrollar todos los miembros del cuerpo y su coordinación"**. El **Gimnasio Imperial** sigue trabajado todos los días para conseguir formar a sus alumnos completamente en la realización de este tipo de deportes. Es un reto que se han planteado, consiguiéndolo con la ilusión y las ganas de dar, día a día, lo mejor de ellos mismos. ■



# GRUPO

## LA MAS ALTA PRECISION

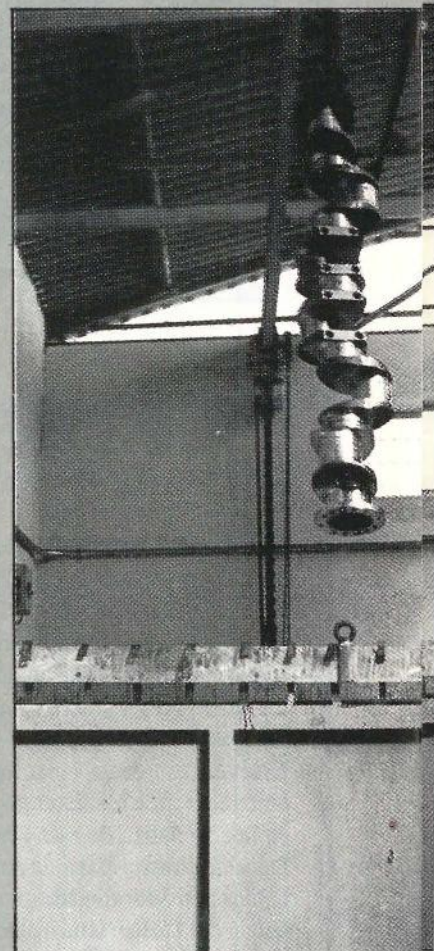
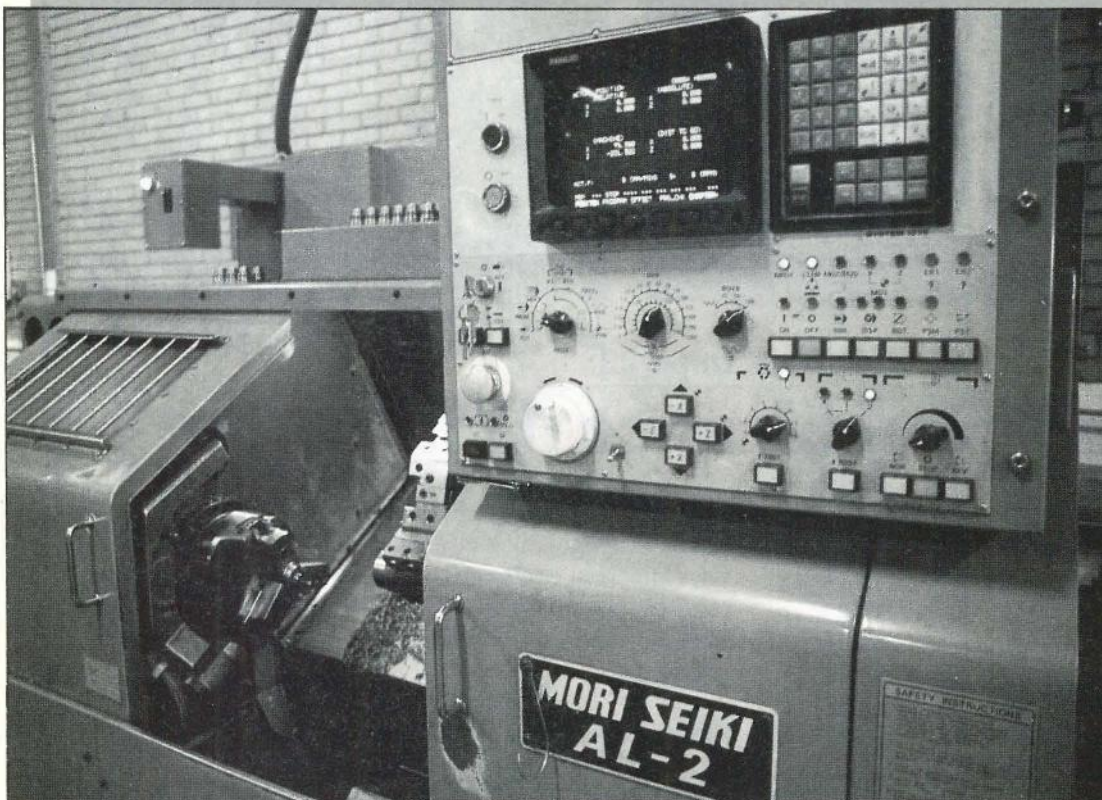

### MECANIZADO CONTROL NUMERICO

Con los procesos de control numérico conseguimos la precisión y producción necesarias, en las piezas más diversas. El control de calidad aplicado a todos nuestros fabricados, garantiza la fiabilidad de los mismos.

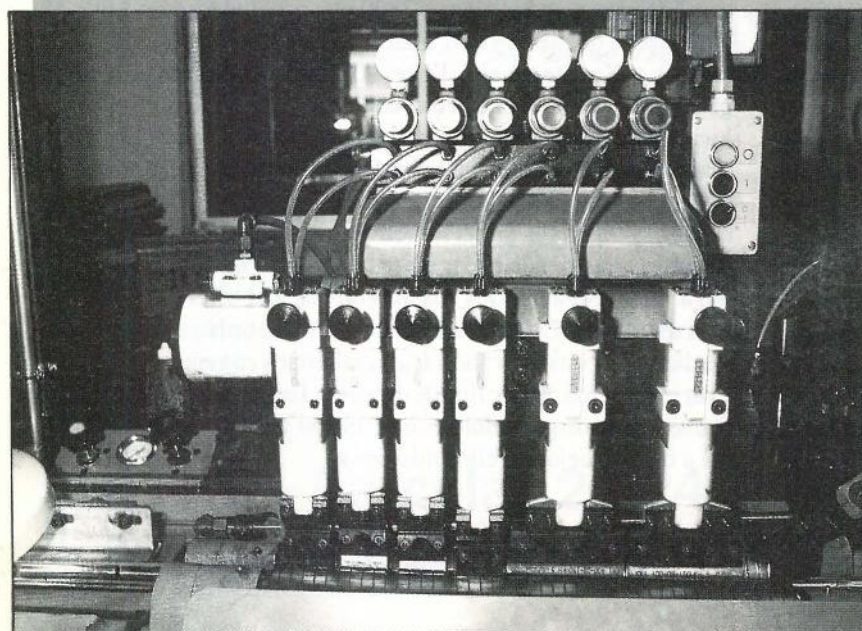

### MICROACABADO

Lapeado de diámetros exteriores de gran producción. Los acabados conseguidos son de un alto grado de calidad.

### RECTIFICADO SIN CENTROS

Adecuado para medianas y grandes series de diversas piezas cilíndricas como: ejes, bulones, pasadores, pernos, etc.

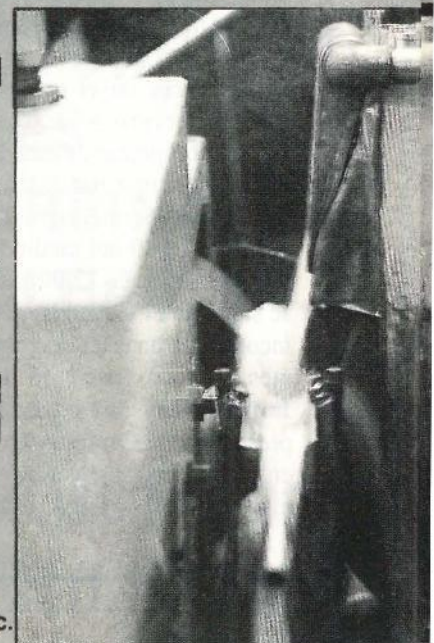

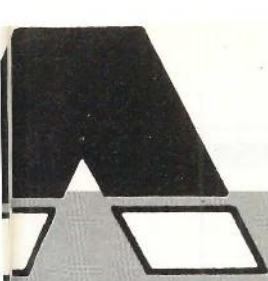

ABADOS, S.L.

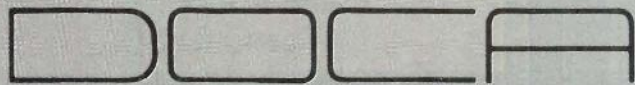

ON A SU SERVICIO

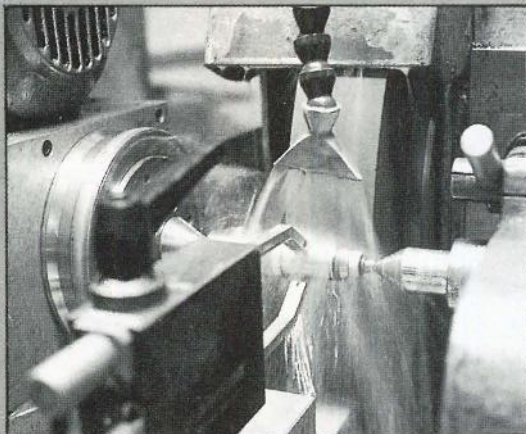
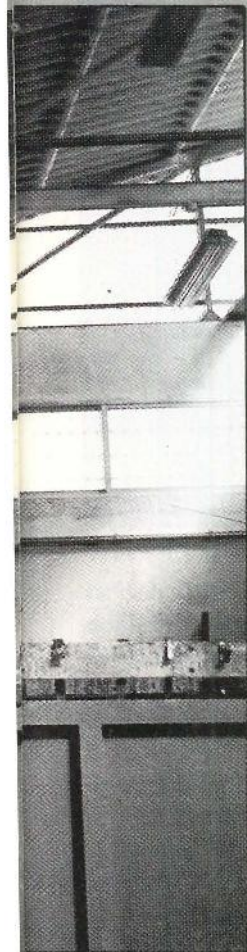

**RECTIFICADO  
ENTRE PUNTOS**

Tomando como centraje el propio eje de la pieza conseguimos la redondez, formas y medidas requeridas.

**CROMADO DURO**

Aportación de película de cromo, mediante procesos electrolíticos. Las propiedades de este depósito, en cuanto a dureza y coeficiente de rozamiento son extremas. \*

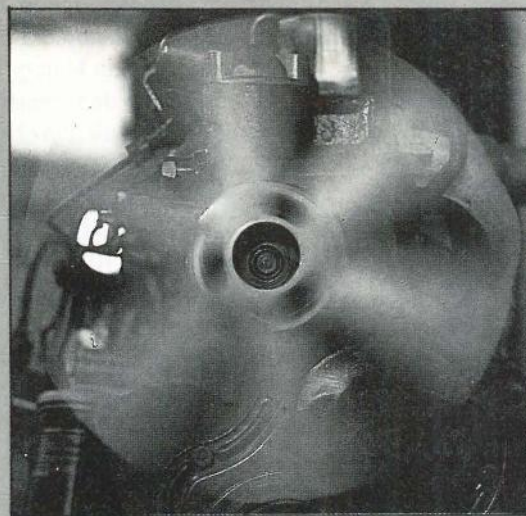

**RECONSTRUCCION DE MOTORES**

Nuestros motores reconstruidos, responden a todas las exigencias de origen. El proceso de reconstrucción se lleva a cabo metódicamente, en nuestras modernas instalaciones.

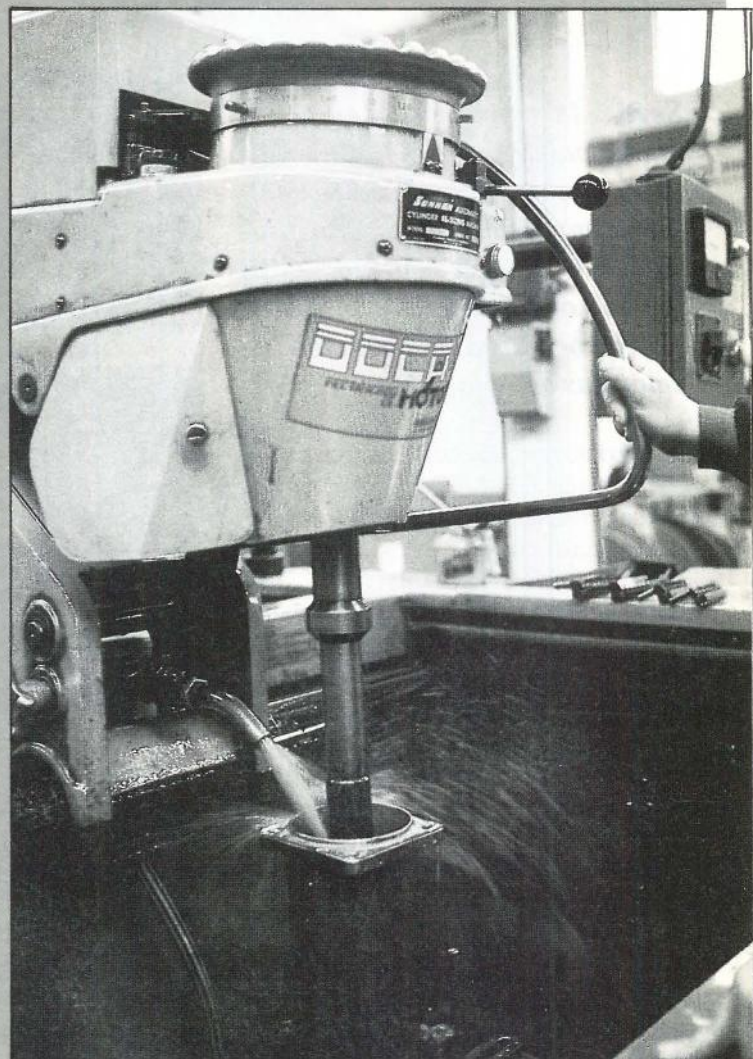

**RECTIFICADO Y BRUÑIDO  
DE INTERIORES**

Mediante esta operación logramos la precisión y el acabado exigido en cada caso.

**N**uestro Grupo de Empresas fabrica piezas y componentes para las empresas líderes de los sectores de: Automoción, Naval, Aeronáutica, Petroquímica, Papeleras, Centrales Energéticas, Obras Públicas y Bienes de Equipo en general. Fabricamos sobre plano o muestra las piezas más diversas.

Dentro de nuestro programa de producción encajan desde una pieza hasta grandes series.

Luis Nuñez será el gerente de esta experiencia pionera

## Getafe Iniciativas S.A.

*Será la primera empresa municipal de la localidad. Constituida con un capital social totalmente municipal suplirá las funciones de la desaparecida OPI, Oficina de Promoción Industrial, y promocionará la creación de empresas en la localidad.*

El próximo mes de octubre se presentará oficialmente GISA, Getafe Iniciativas, una sociedad anónima destinada a alentar la creación de nuevas empresas en Getafe, incluso participando en ellas.

En marzo del presente año se aprobaron los estatutos de la Sociedad Anónima GISA, procediéndose después al nombramiento de la junta general, formada por todos los concejales del ayuntamiento, y del consejo de administración formado por 4 concejales socialistas, Francisco Hita, Antonio Alonso, Jesús Neira, Francisco Díaz y Jose Luis Rivas; y un concejal de cada grupo de la oposición, Adolfo Gilaberte de IU, Julio Vallejo del CDS y Efrén Peña del PP.

GISA sustituye y amplía las funciones de la Oficina de Promoción Industrial. Luis Nuñez, gerente de la empresa nos comenta el principal objetivo de ésta **"se trata de promocionar y alentar la creación de empresas en Getafe, ya sea desde iniciativas partiendo del ayuntamiento, también privadas que necesiten el apoyo municipal. GISA en algunos momentos va a participar en algunas empresas que desarrollen empleo, industria, en diferentes facetas"**.

GISA se constituye con un capital social de 65 millones de pts, aportados por el ayuntamiento y que cubrirán el funcionamiento de GISA hasta 1990. Luego GISA buscará otros medios de autofinanciarse, mediante la creación de empresas.

Incluso GISA podrá ejercer de "empresa nodriza" con personas que estudien en la Escuela Taller como explica Luis Nuñez **"hay gente que a la hora de acabar sus estudios no tienen empresas donde tra-**



**bajar y pueden constituir cooperativas, sociedades pequeñas en las que GISA les puede ayudar asociándose con ellas al empezar a trabajar y luego pueden independizarse"**.

Otras funciones de GISA serán la promoción de empresas de desarrollo urbanístico, industrial, de servicios, etc. También asesorará a empresas ya instaladas en Getafe, pequeñas empresas que tienen problemas para estudios jurídicos o económicos y que no se pueden permitir

gastos de ese tipo. Según Luis Nuñez **"el asesoramiento puede ser gratuito si son cooperativas o con un precio mínimo si son particulares"**.

Entre los proyectos más inmediatos y concretos se encuentran el de una residencia de ancianos para Getafe, el cementerio supramunicipal, la constitución del centro de empresas o el desarrollo de polígonos industriales. GISA llevará el peso del desarrollo del polígono de Los Olivos. El desarrollo de la tercera fase del polígono industrial de San Marcos les ha sorprendido en período de formación y apenas han podido intervenir. No obstante según Luis Nuñez **"quizá allí hagamos alguna experiencia de que GISA se quede con alguna parcela y trate de montar allí algo"**. El ámbito de GISA será municipal, aunque no se descarta que asesore o participe en empresas de la zona.

La experiencia que emprende Getafe Iniciativas es pionera, tan sólo se ha hecho algo semejante en algún pueblo andaluz y en Barcelona de cara al 92. Por este motivo GISA tiene pendientes de sus resultados a responsables de la Comunidad, especialmente de la Consejería de Ordenación del Territorio.

Luis Nuñez se ha aventurado en el proyec-

---

**GISA  
podrá ejercer  
de  
"empresa nodriza"  
con personas  
que estudien  
en la  
escuela Taller**

---

*Tan sólo  
se ha hecho  
algo semejante  
en algún  
pueblo andaluz  
y en  
Barcelona  
de cara al 92*

to de GISA. Este ingeniero de telecomunicaciones cuenta con experiencias prestigiosas como el trabajo en CITESA de ITT, donde permaneció 5 años y en el Instituto Nacional de Técnica Aeroespacial de Torrejón, donde ha permanecido 6 años. Los últimos 9 años que preceden a este nuevo proyecto los ha trabajado Luis Nuñez en la empresa mixta de Servicios Funerarios de Madrid como director gerente. El reto de Getafe Iniciativas ha tentado a Luis Nuñez que ha trasladado su trabajo a este municipio del que opina "que es atípico en el sur, mantiene su estructura de villa debido a su construcción baja. No se parece a las villas vecinas, más ciudades dormitorio. Además, aquí hubo grandes empresas, también por ello se sufrió una reconversión más dura, pero ahora hay un auge que la pondrá en cabeza de la zona". ■



Esther García

**Capital social:** 65 millones de pts.

**Junta General:** Todos los concejales del ayuntamiento.

**Consejo de Administración:** 5 concejales del PSOE, 1 del PP, 1 del CDS, 1 de IU.

**Financiación:** Autofinanciación a partir del 90 mediante participación en empresas.

**Actividad:** Asesoría y promoción de industrias.

**Plantilla:** 5 técnicos (economistas, ingenieros e informáticos), 3 administrativos, 1 asesor jurídico y 1 gerente.

**Proyectos:**

- Constitución de una sociedad para construir una residencia de ancianos.
- Cementerio supramunicipal.
- Desarrollo del polígono industrial Los Olivos.
- Constitución del centro de empresas.
- Constitución de un sistema de comunicaciones informáticas.

# SI QUIERE UN SERVICIO RENTABLE y EFICAZ

**¡CONFIE EN NOSOTROS!**

■ **Limpieza de todo tipo de superficies:**

• OFICINAS

• LOCALES

• NAVES INDUSTRIALES

• HOSPITALES

• COLEGIOS

• BANCOS, COMUNIDADES, ETC.

■ **Servicio de abrillantado y cristalizado de suelos**

■ **Lavado de entelados y moquetas, etc...**

— *Disponemos de los sistemas y maquinaria más modernos para facilitarles un servicio especializado y de total garantía.*

**PRESUPUESTOS SIN COMPROMISO**

**SERVICIO DE LIMPIEZAS**

**PATENA, S.A**

Avda. Orellana, 12, 1.º C - LEGANES (Madrid)

Teléfono: **693 18 87**

## 113 millones de pts. en recuperación ecológica

El ayuntamiento de Fuenlabrada invertirá 113 millones de pts. en recuperar el cinturón verde de la localidad. Las obras las ejecutarán jóvenes contratados por el Instituto Nacional de Empleo, según los convenios suscritos con esta entidad.

Las labores de los jóvenes se repartirán en la recuperación de Valdeserrano entre la limpieza de escombros, recuperación del río y replantación. Se construirá además una granja escuela que dispondrá de un mini-zoo. Se espera que las obras, con un presupuesto de siete millones y medio de pts., se acaben en marzo del 90.■

## Campaña de ahorro de agua

la coordinadora ecológica COMADEN (Coordinadora Madrileña de la Defensa de la Naturaleza) ha propuesto que se desarrolle una campaña seria de ahorro de agua para paliar el aumento del consumo en la Comunidad.

La coordinadora ha propuesto esta campaña al presidente del Canal de Isabel II y al consejero de Presidencia, Agapito Ramos, para evitar la construcción de presas en los ríos Sorbe y Jarama. Los proyectos de la construcción de estas presas se anunciaron la semana pasada ante el incremento de las tasas de agua. Ambos proyectos supondrían una inversión de 30.000 millones de pts.■

## Pacto para frenar la inflación

La inflación de Madrid, superior a la media nacional preocupa a los políticos de la Asamblea y ha ocasionado múltiples debates. Ahora el PP propone un pacto con la Federación Madrileña de Municipios para la congelación fiscal.

El escrito de propuesta al pacto ha sido remitido por Carmen Alvarez Arenas, del PP, al presidente autonómico Joaquín Leguina.■

## La M50 partirá del sur madrileño

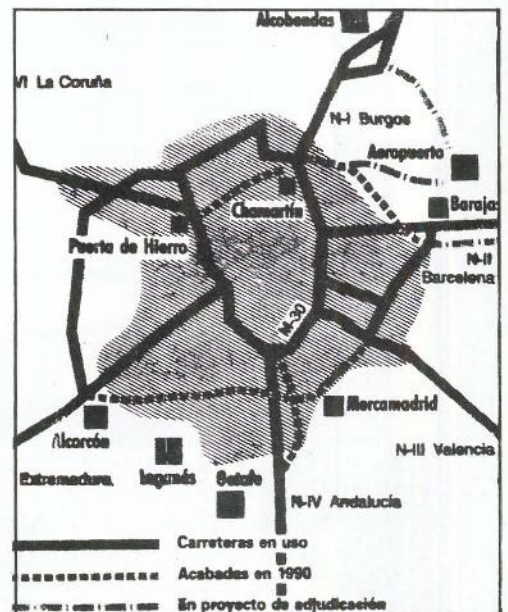

Proyecto de la M40

El quinto cinturón partirá previsiblemente del Eje del Culebro, cercano a Getafe, Leganés, Pinto, Parla y Fuenlabrada.

El Quinto Cinturón ya se ha estudiado tras el análisis de diversos itinerarios. Pensada para el transporte pesado, esta vía de circunvalación aún no tiene adjudicada la financiación del proyecto. Las inversiones necesarias se estudiarán en una reunión de los ministros de Hacienda y Transportes en el próximo mes de octubre.■

E.G.

DISCO BAR

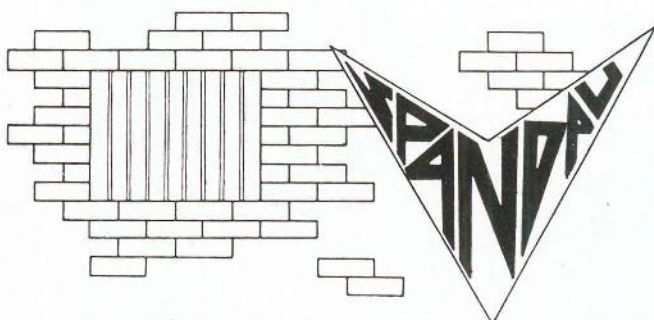

Cuestas Altas nº 6 (GETAFE)



## IMPRENTA-PAPELERIA

IMPRESOS SOCIALES Y COMERCIALES  
TARJETAS DE BODA, VISITA Y COMUNIONES  
MATERIAL ESCOLAR Y DE OFICINA  
LIBROS DE TEXTO

Plaza Escuelas Pías, 4  
Teléf.: 695 68 20 GETAFE (Madrid)

• DISEÑOS •

• ANUNCIOS •

• CATALOGOS •

• IMPRESOS •

• MEMORIAS •

• FOLLETOS •

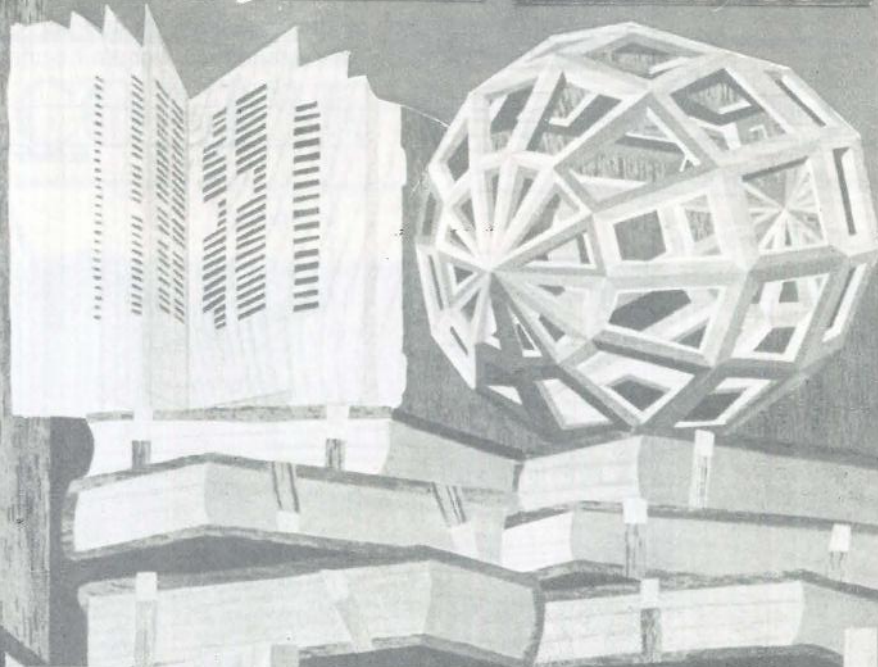

GRAFICAS

GETAFE

S.A.

P.º de la Estación, 19  
Teléf. 682 51 70  
GETAFE (Madrid)

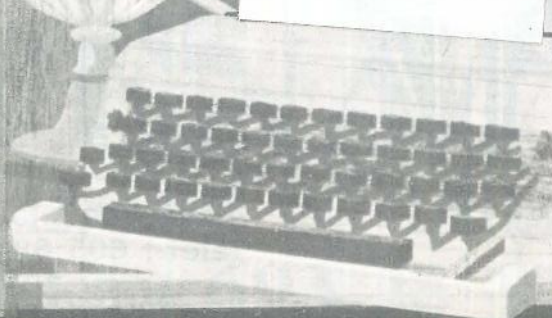



## Pensamientos comentados

**“No basta  
hacer el bien,  
hay que hacerlo  
bien”**

(D. Diderot)

Sería conveniente, señor alcalde, que las autoridades competentes de este ayuntamiento tuvieran presente este sabio pensamiento de Diderot. Lo digo porque las obras de la calle de Madrid son un bien para Getafe, eso es indudable, pero su ejecución, admitámoslo, ha dejado mucho que desear. La falta de previsión fue la causa de que un pesado vehículo hundiera el piso y volcara aparatosamente constituyendo un grave peligro que, afortunadamente, no tuvo funestas consecuencias. Luego, durante las pasadas lluvias torrenciales, esa misma imprevisión hizo que los peatones que precisaban simplemente cambiar de acera se vieran forzados a ir desde la Plaza de la Constitución a la del General Palacios o viceversa.

Admitimos, sin embargo, al menos en este caso, el llamado “milagro socialista”, ya que han sabido convertir nuestra arteria principal en un entrañable pueblo extremeño: Villafranca de los Barros. ■

TRIEME

## M U S I C A

### El sonido de las catatumbas

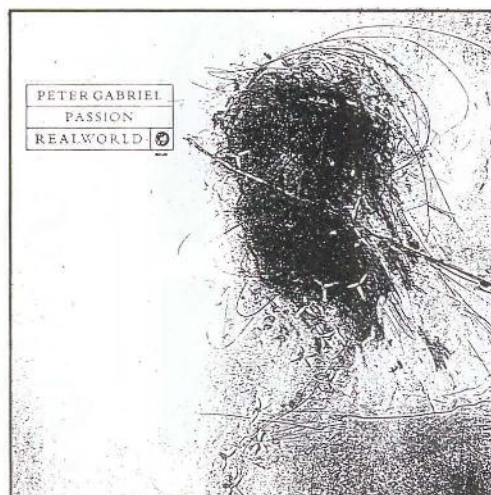

Peter Gabriel ha sido uno de los primeros en incorporar ritmos, instrumentos y músicos africanos en sus L.Ps. Gracias a él, por ejemplo, el senegalés Yossou N'Dour puede hoy tener su propia gira por toda Europa, el favor se lo devuelve participando en este increíble “Pasión”.

Así se llama el doble álbum de P. Gabriel del que se ha sacado la música de la película de Martin Scorsese “La última tentación de Cristo” y que ha permitido al otrora líder de Genesis, bucear en las catatumbas de los primeros cristianos, mezclar sonidos hindúes, africanos, árabes y por supuesto, sintetizadores de la más avanzada tecnología.

Cuando los músicos con los que se trabaja son: Shankar, Mustafa Abdel Aziz, Fataha, Said Mohamad Aly etc, etc, el sonido no puede ser otro. Para muchos sería algo así como las emisoras de “moros” que a veces se captan por error. Para los melómanos este trabajo es una síntesis de culturas, magníficamente orquestadas por Peter Gabriel.

Violines hindúes, tambores africanos, brasileños, árabes, corales, flautas junto a baterías eléctricas, sintetizadores, órganos gente como Bill Cobham un batería cercano al jazz que mezcla sus ritmos con las percusiones de medio mundo son los elementos de este extraño pero entrañable experimento de Peter Gabriel. ■

Miguel Martín

## Materiales de Construcción **CORTES**

AZULEJOS - PAVIMENTOS

EL GRES más BARATO

EXPOSICION Y VENTA:

Reina Victoria, 18

Teléf. 698 23 80

PARLA (Madrid)

Macarena, 21

Teléf. 699 50 50

**re  
cu  
er  
s  
is  
er**

**S.L.**

*Sistemas de marcaje*  
*Serigrafía textil*  
*Autoadhesivos*

**c/. Churruca, 10**  
**Getafe**



**682 53 24 - 682 53 94**

## L I B R O S

### Mirando atrás y adelante

*La palabra fue un día  
calor: un labio humano.  
Era la luz como la mañana joven; más: relámpago  
en esta eternidad desnuda. Amaba  
alguien. Sin antes ni después. Y el verbo  
brotó. ¡Palabra sólo y pura  
por siempre -Amor- en el espacio bello!*  
(La Palabra de Sombra en el Paraíso)



De algo más que palabras se compuso su vida, aunque éstas ocuparon gran parte de su tiempo, su memoria y su esperanza. En 1979, el Nobel de Literatura y, en 1985, su muerte. El máximo representante del surrealismo poético español, Vicente Aleixandre, había dejado tras de sí ese ábito que sólo persigue a aquellos que merecen de la posteridad algo más que una simple nota recordatoria en los libros de texto. Aleixandre es el tipo de poeta que ofrece en sus escritos instantes retratados en sensaciones, colores e intensidad. Cultivador del verso libre, escapando de las ataduras métricas, siempre nos ha conducido hacia el interior de nuestra propia

realidad, al reconocimiento de nuestro yo interno, por medio de su forma de retratar propias emociones.

Ahora, cuatro años después de su muerte, Carlos Bousoño, buen amigo suyo, vuelve a traernoslo, gracias a la próxima publicación de un nuevo libro con sus poemas inéditos, escritos hace ya tiempo, pero al parecer magníficos, en la línea de los aparecidos en **Poemas de la Consumación** (1965-66) y **Diálogos del Conocimiento** (1966-1973). El nuevo libro se llamará, al parecer, **En Noche Oscura**, una de las frases que aparece en los poemas. No nos puede desilusionar un hombre que ingresó en la Real Academia hablando de amor y poesía. ■

Soledad Galiana

## C I N E

### Maiz y Palomitas



Entre dos veteranos festivales, la Mostra Veneciana y el Festival de San Sebastián, que se celebran estos días, se presentan innovaciones cinematográficas. Pero no se trata de nuevas películas, ni nuevos relatos, se trata del **Magnapax**, un invento que se ha presentado por primera vez en España en el Festival de San Sebastián. El Magnapax es un nuevo sistema cinematográfico basado en el uso de fotografías de gran tamaño. Esto permite la proyección de la película en una pantalla diez veces mayor a la de cualquier cine, una pantalla de 600 metros cuadrados para ver calidad y cantidad de imagen y sonido.

El velódromo de Anoeta es el primer escenario nacional privilegiado para observar el funcionamiento del invento. Los espectadores se ven envueltos en la acción ya que la imagen cubre todo el campo visual del espectador.

El soporte de 70 mm. de la película y su proyección horizontal (en vez de la tradicional vertical) y el paso de 32 imágenes por segundo operan el milagro visual de este sistema. Milagro también sonoro ya que se desencadenan 35.000 vatios de sonoridad.

Esperemos que el nuevo sistema pronto se normalice y los espectadores puedan disfrutar de la magnificencia de un invento que ahora sólo se disfruta en 67 cines del mundo. ■

Esther García



- BILLETES FERROCARRIL
- BILLETES AVIÓN
- BILLETES AUTO-RES
- ALQUILER DE COCHES
- ESTANCIA EN HOTELES
- ESTANCIAS EN APARTAMENTOS
- BILLETES DE BARCO
- PRESUPUESTOS PARA GRUPOS
- VIAJES DE NOVIOS
- ESPECIAL «TERCERA EDAD»

NUESTRA DIRECCIÓN ES:

CALLE MADRID, 12 • TELÉFS.: 695 62 30 - 695 58 74  
695 30 46 - 696 15 13 • GETAFE (Madrid)

# Suerte Nimeño

Christian Montcquiol, este nombre leído de sopetón no es sospechable de relacionarlo con el mundo taurino. Pero la realidad es muy distinta, es el nombre de un hombre que ama al toro, un hombre que ha luchado por ser alguien en la profesión más dura y bonita del mundo: matador de toros. Es el nombre de un torero, Nimeño.

A Nimeño siempre le ha tocado vivir la parte dura del toro y ahora que parecía que salía adelante, llega la tragedia. A este torero francés que llevaba luchando trece años, trece, por ganarse el respeto de una afición, que hasta hace poco le resaltaba como única cualidad ser galo, le llegó la desgracia por pura mala suerte.

El estado actual de Nimeño continúa siendo grave, pues todavía necesita respiración asistida y lo que es más grave persiste la paralización de brazos y piernas. Yo no pierdo la esperanza, y rezo para que volvamos a saborear el arte de este

gran torero. Suerte maestro.

Esta tragedia me lleva a exponer una reflexión sobre los hombres que se visten de luces; cada vez admiro más a los toreros, no conozco a ningún profesional que quiera tanto a su profesión como estos hombres. A pesar de lo mal que lo pasan ejerciéndola, lo que les cuesta salir adelante, lo mal que lo pasan cuando su amigo, el toro cumple su misión, las injusticias que en ellos se cometen por parte de los empresarios y mil malos momentos, a pesar de todo ello nunca, nunca renegará del toro y su profesión. Eso sí de los que manejan este cotarro se encontrará usted uno sí, y otro también, que renieguen de este mundo taurino. Y les digo que es por la sencilla razón de que sólo vienen a por el parné, o si ustedes lo prefieren a por la viruta.

## Tarifa

Esta noticia que les voy a relatar no me produce pena sino rabia profunda: Tarifa (Cádiz). A partir del tercero, los toros salieron al ruedo sangrando, ya picados en los chiqueros, al no querer los picadores montar el único caballo que había, no preparado para la suerte de varas.... Creo que con estas soluciones no se beneficia a la fiesta, sino al revés se perjudica.

Mucho mejor hubiera sido suspender el festejo, ir a la iglesia y rezar para que la peste equina no vuelva por estos lares.

## Chopera y su feria de otoño

Sr. Chopera, eso no se hace. Usted ha perdido los papeles. No tiene derecho a tratar a la afición y a los toreros como lo ha hecho durante la temporada estival: carteles no

“remataos” y ganado malo, malo, malo, etc.

Pero lo que pasa de castaño oscuro es la Feria de Otoño que nos ha organizado. Usted que se quejó de que el público no les respondía en los primeros años que organizó este periplo otoñal, más tarde los coaccionó y tuvimos que ir a la fuerza porque sino perdíamos el abono para la Isidrada y, ahora, como le han echado (para mí por motivos no válidos, le tenían que haber rescindido el contrato por otros) nos organiza unos festejos que no son ni de capital de provincia (la mayoría de ellos). Pero no se preocupe, habrá lleno, pero tengalo por seguro, la afición acudirá para no perder el abono, no porque le interese ver esos carteles. No ha “rematao” ningún festejo, cosa que usted sabe perfectamente. Oiga, no me creo que por lo menos uno de estos toreros que le voy a citar no le ha podido contratar: Espartaco, Jose-lito, Dominguez, Manzanares, Ortega, Litri, Mendes, Camino, Lozano, Finito de Córdoba, Jesulín de Ubrique.

Don Manuel Martínez Flamarique “chopera”, usted tenía que haber echado el resto en esta su última temporada, tenía la obligación de despedirse de la afición de Madrid como ésta se merece.

Yo considero que ha trabajado duro, hizo y hará mucho por la Fiesta Nacional, pero no se olvide: el mérito no es suyo es de la afición de Madrid.

No quiero acabar esta crónica sin rendir un homenaje a un gran torero que ha hecho por la Fiesta más de los que la gente cree. Este homenaje es para Eugenio Celis “bombero torero”.

Descanse en paz, maestro.■

Julián Zarzosa

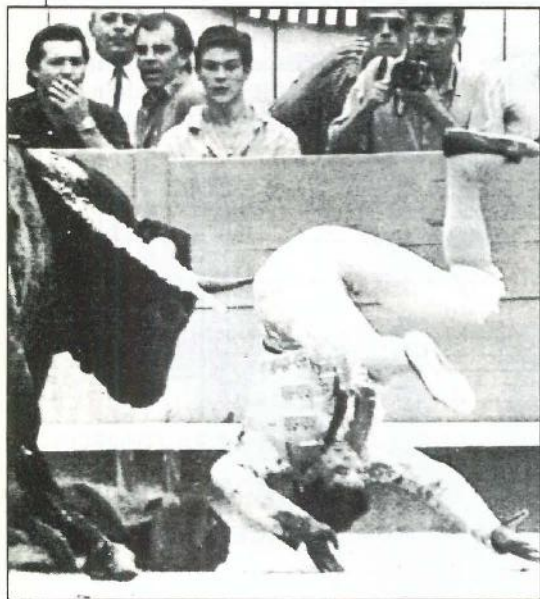

Caida de Nimeño, tras la voltereta que le propino el astado (Foto Reuter)



NO COMPRE UN AUTOMOVIL DE IMPORTACION  
SIN ANTES VISITARNOS

**200** AUTOMOVILES SEMI-NUEVOS

12 meses de garantía por escrito, piezas y mano  
de obra, y se puede pasar en servicios oficiales.

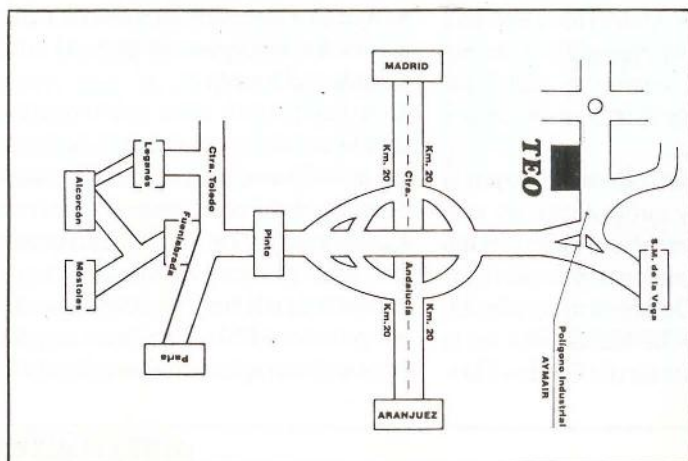
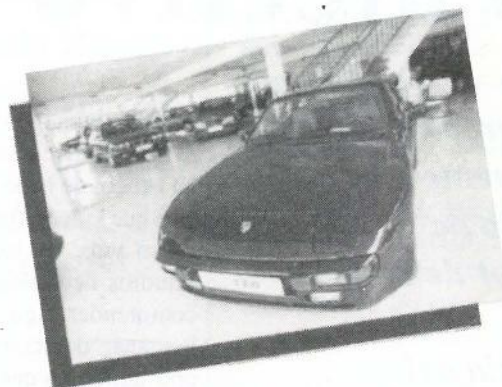
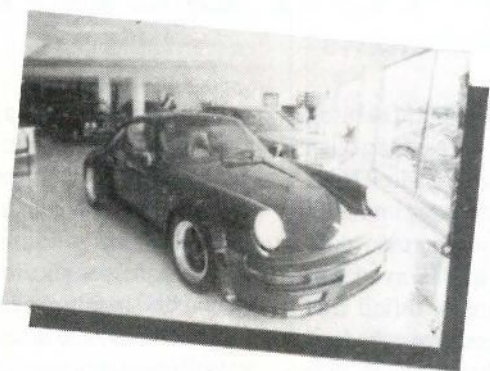

VOLVO



**POLIGONO INDUSTRIAL AYMAR,  
PARCELA C-3  
SAN MARTIN DE LA VEGA (MADRID)**  
Telfs. (91) 691 34 47  
691 30 47  
691 56 86

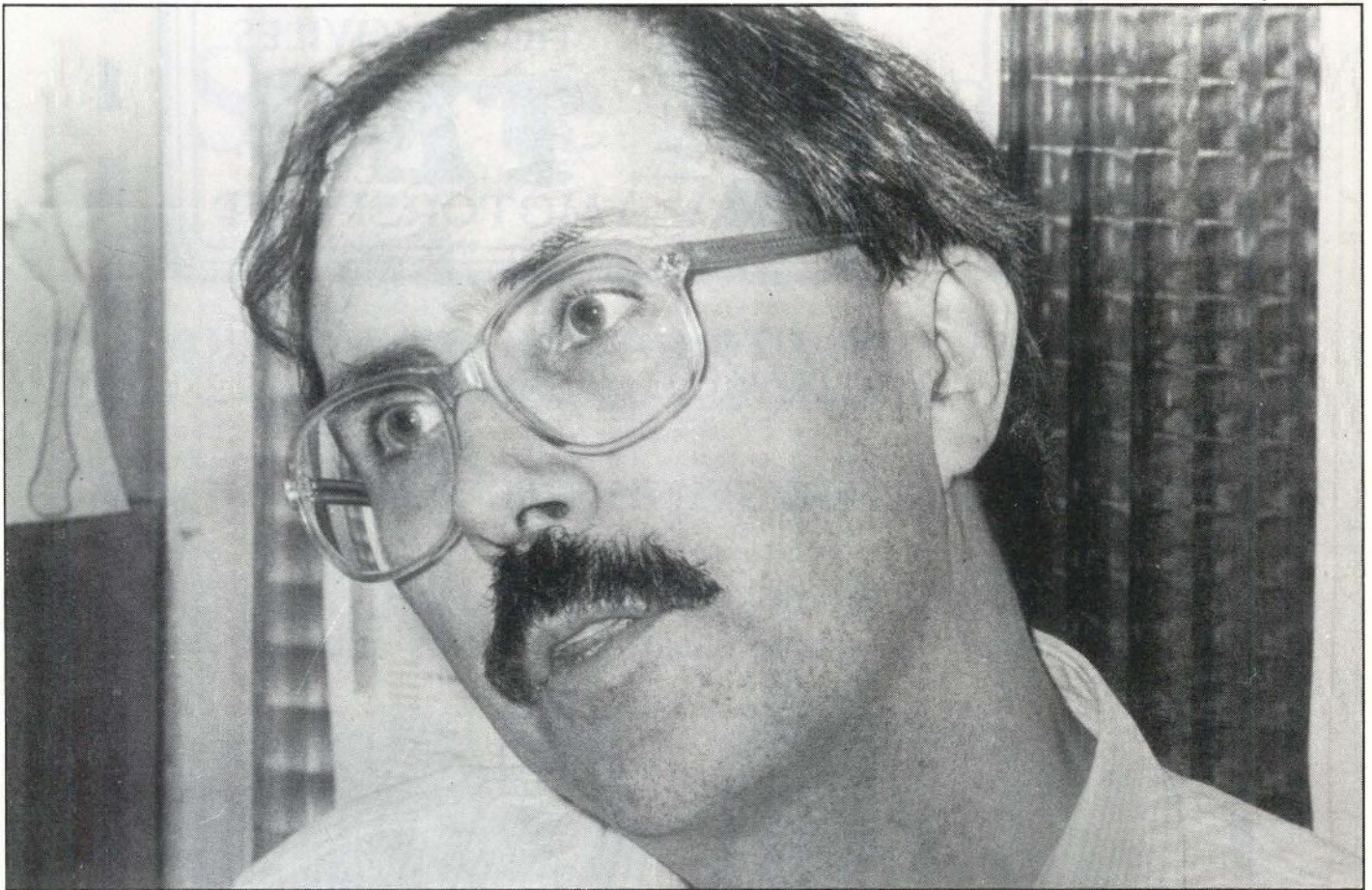

Rafael Otano

## Lo afectivo y lo racional

*Aunque parece dedicado exclusivamente a su trabajo de coordinador de la extensión universitaria del ayuntamiento, este hombre de aspecto tranquilo está lleno de inquietudes y esperanzas; para Getafe, su lugar de trabajo, y para todo el mundo.*

A sus cuarenta y ocho años, Rafael asegura arrepentirse de todo o casi todo cuanto ha hecho; de haber abandonado Chile, el país que le acogió en una etapa importante de su vida; de haberse apartado de los estudios de teología, que le ayudaron a comprender algo mejor la difícil trama humana; de haber desaprovechado las oportunidades que le brindaron en determinados momentos. Quizás todo ello sólo sea fruto de su afán renovador y de esa inexorable virtud común a todos los hombres de no estar nunca satisfechos y querer siempre más.

Sin embargo, con tan solo un repaso por la trayectoria vital y profesional de este hombre, puede apreciarse el largo camino recorrido para la consecución de sus fines. Rafael trabaja en Getafe desde el año 83. Antes de ocuparse de los asuntos de la universidad fue director del Centro Cívi-

co Juan de la Cierva, cargo que ocupó hasta el año 87. Licenciado en Filosofía y Teología por la Universidad Pontificia de Salamanca, es un aficionado a las lenguas clásicas y a la mitología; cree fervientemente que el estudio de la literatura primigenia del hombre ayuda a comprender mejor el estado de la sociedad actual. "Yo estudié teología con toda la fuerza. Ello te ayuda a entender el mundo; la teología es un instrumento para el conocimiento del hombre".

Con veintinueve años marchó a Chile, donde estudió en la facultad de Ciencias de la Información e impartió clases de Historia del Periodismo y Teoría de la Comunicación en las dos universidades del país, primero en la católica, como profesor ayudante. Fue, asimismo redactor jefe de APSI, la primera revista de oposición al régimen chileno. En el año 74

tomo parte de la Unidad de Extensión Universitaria y, tres años más tarde, sería expulsado de ambas universidades, por lo que hubo de abandonar Chile y regresar a España.

Rafael cree que poseer una buena base clásica es fundamental para salir adelante en la sociedad en que vivimos; con ello rehuye de la especialización, tema que suscita actualmente tantas polémicas. **“El hombre no es para especializarse en una determinada cosa. Casi todos somos una especie de hombre-orquesta; no somos nada unidireccionales”**. Casado con una chilena, Rafael aprendió durante su estancia en el país latinoamericano de los afectos y las costumbres de una sociedad **“con capacidad de crear un tipo humano muy logrado. Es un país pequeño, pero fascinante”**.

Para él, los españoles no tenemos conciencia de nuestra repercusión en el mundo latinoamericano, siendo el nuestro un país **“sin proyección exterior”**.

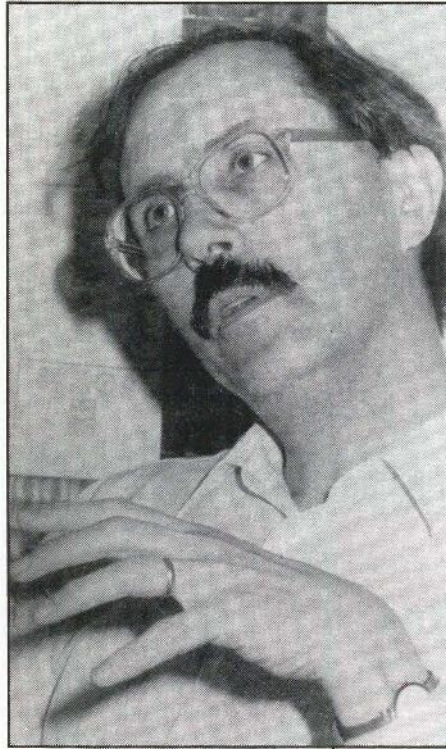

---

**“No es que Getafe vaya a tener universidad, sino que se va a convertir en una ciudad universitaria”**

---

Ante el tema de la Universidad Carlos III, Rafael se adelanta hacia la mesa y se muestra un tanto exaltado; asegura no querer hacer propaganda y en sus ojos se enciende una chispa de entusiasmo.

Rafael entiende que los cimientos sobre los que hasta ahora se ha asentado la universidad han sido de estructura jerarquizada y elitista. **“La universidad española tiene tendencia a encapsularse, ensimismada dentro de su propio círculo, por ser una élite y una fábrica de títulos”**.

Ahora, la nueva universidad con sede en Getafe tiene una tercera proyección sobre las funciones de investigación y docencia superior; esto es, se proyecta sobre la sociedad.

Pueden establecerse varias líneas de cooperación con el ayuntamiento, centradas en el tema de la orientación y homologación con los países europeos; de conexión con el sistema educativo en su conjunto; de información general asociada a los medios de comunicación; de reinserción y renovación profesional; de reciclaje para los

profesionales en activo; de extensión universitaria, con una apertura al entorno social y, finalmente, de divulgación y contacto con toda la población de Getafe. Hasta aquí lo que hay por realizar, pero ¿dónde está lo realizable?

Rafael cree que la consolidación definitiva de la universidad deberá atravesar un largo proceso de aprendizaje y adecuación de la población getafense al entorno universitario. Ello puede durar unos diez años, aproximadamente. **“No es que Getafe vaya a tener universidad, sino que se va a convertir en una ciudad universitaria. Esto se llevará espacio y recursos, pero merece la pena”**. Rafael no cree que la universidad Carlos III vaya a servir únicamente para cubrir los excedentes de las otras dos grandes universidades. **“La Autónoma y la Complutense también lo hacen. Pero aquí no habrá problemas de excedentes porque se comienza con las mismas posibilidades económicas, con mejores planteamientos y aprovechando la nueva reforma educativa”**.

Por otro lado, el 92 parece ser también una de las metas de la nueva universidad, si bien no supondrá el final del camino. Para esa fecha se habrá terminado todo el campus universitario y la biblioteca.

Con la Carlos III se inicia la primera generación de universidades europeas. **“Se intenta seguir los ejemplos de las universidades anglosajonas. Habrá un seguimiento tutorial de los alumnos, de forma personalizada y directa, tal y como se hace en las grandes de Oxford o Cambridge...”**.

Rafael está seguro de que la universidad cambiará el aspecto cultural que presenta nuestra localidad; cree que se necesita un reforzamiento de la infraestructura y echa en falta un centro de cultura de grandes dimensiones, así como más bibliotecas y escuelas de idiomas.

Estas son sus ideas, expuestas de manera solemne y sin concesiones. Se arrepiente de casi todo porque ahora todo el mundo está arrepentido y cree que la moral es **“sentir la vida a través de la piel del más débil”**. Modestamente ambicioso e interesado por el matiz humano de las cosas, intenta unir lo racional con lo afectivo y afirma, pensativo, que **“quisiera saber cada día más para querer más a la gente”**. ■

Manuela Ortiz

---

***“La universidad española tiene tendencia a encapsularse, ensimismada dentro de su propio círculo, por ser una élite y una fábrica de títulos”***

---

---

***“Sentir la vida a través de la piel del más débil”***

---

## GENEALOGIA Y HERALDICA Zumiza



Algunos afirman que este apellido es navarro, pero su primitiva casa solar radicó en la villa de Alquiza, del partido de Tolosa (Guipúzcoa).

### ARMAS

De gules, con un águila de plata. Bordura de oro con ocho flores de lis, de azul.■

### FARMACIAS DE GUARDIA

(la que consta en primer lugar permanece abierta durante todo el día, la segunda cierra a las 10 de la noche)

Día 21	C/ Córdoba, 2 y C/ Madrid, 48
Día 22	Avda. de los Angeles, 47 y C/ Madrid, 40
Día 23	C/ Brunete, 2 y Avda. de las Ciudades, 10
Día 24	C/ Serranillos, 19 y C/ Murcia, 6
Día 25	C/ General Pingarrón, 9 y C/ Granada, 3
Día 26	C/ Aragón, 34 y C/ Perales, 11
Día 27	Plaza de la Constitución, 10 y C/ Alonso Mendoza, 24

### TELEFONOS DE INTERES

Ayuntamiento:	695-03-04
Policía Nacional:	695-80-44
Policía Municipal:	681-33-62
Protección Civil:	682-19-12
Bomberos:	696-07-08
Correos y Telégrafos:	695-47-17
Juzgado nº1:	682-98-17
Juzgado nº2:	682-03-13
RENFE:	695-82-94
Autobuses Urb. del SUR:	695-24-70

**HORIZONTALES:** 1. Apellido de actor. - 2. Consonante repetida. - Marchar. - Conozco. - 3. Quite la aspereza. - Instrumento musical. - 4. Nombre de un personaje femenino de la serie televisiva "Falcon Crest". - Octava letra del abecedario. - 5. Preposición. - Siglas comerciales. - Tela de hilo o algodón crudo. - 6. Nombre de letra (plural). - Medida de capacidad. - 7. Orilla del paño. - Al revés nombre de letra. - 8. Cifra romana. - Al revés infección. - Medida de longitud. - 9. Extremidad de las aves. - Al revés grasa sólida de los animales herbívoros.

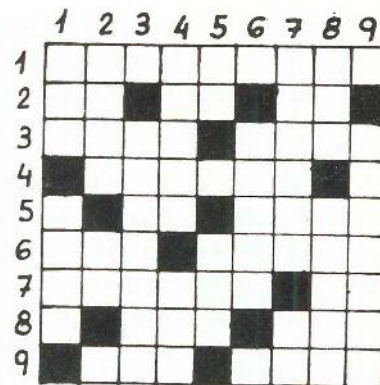

**VERTICALES:** 1. Doscientos cincuenta. - Al revés sección de esta revista. - 2. Al revés mineral compuesto de hojuelas brillantes. - Terminación del infinitivo. - Vocal fuerte. - 3. Matrícula de un país europeo. - Cantante española. - 4. Echa agua a las plantas. - Especie de guante para limpiar las caballerías. - 5. Voz de mando. - Octava letra del alfabeto. - Consonante repetida. - 6. Cifra romana. - Hongo parásito de la vid. - Símbolo de un gas abundante. - 7. Apellido de actriz. - Letras consecutivas. - 8. Prefijo que significa nuevo. - Nombre de mujer. - 9. Conjunción copulativa. - Composición poética del género bucólico (plural).

### SOLUCION AL CRUCIGRAMA DEL Nº ANTERIOR

**HORIZONTALES:** 1. Francisco.- 2. Ii. Urna. R.- 3. Acta. Clan.- 4. Ha. Ir. La.- 5. Pajares. N.- 6. Eros. Pío.- 7. ID. Onagro.- 8. N. Amará. V.- 9. Estefanía.  
**VERTICALES:** 1. Fía. Peine.- 2. Richard. S.- 3. A. Tajo. At.- 4, núA. Asome.- 5. Cr. Ir. naF.- 6. Increpará.- 7. Sal. Sigán.- 8. C. Al. Or. I.- 9. Ornan. Ova.

### SOLUCION A LA SOPA DE LETRAS



### Localizar los nombres de diez frutos.



## CENTRO MEDICO "MABHAKTI"

(EL SISTEMA DE TRATAMIENTO MAS COMPLETO DE LA MEDICINA ORIENTAL)

ACUPUNTURA, MASAJE MEDICO Y DEPORTIVO, MEDICINA NATURAL, HOMEOPATIA, REHABILITACION, OBESIDAD, TRATAMIENTOS PREVENTIVOS DE LA VEJEZ, MACROBIOTICA, SEXOLOGIA, RECUPERACION FISICA, PREPARACION AL PARTO SIN DOLOR, CON EL MAS MODERNO Y EFICAZ DIAGNOSTICO ELECTRONICO DE LA MEDICINA ORIENTAL Y EL METODO MAS COMPLETO DE ADELGAZAMIENTO.

Avda. Gibraltar, 2, 1º B GETAFE

PREVIA PETICION DE HORA AL 681 93 19



En la zona Sur

# SU HIPER

Muy cerca de Vd.

Abierto  
de Lunes a Sábado,  
de 10 a 22 horas.  
Parking.

HIPERMERCADO  
**ALCAMPO**  
Fulminamos los precios.

GETAFE 3  
Centro Comercial  
Sector III

# GRUPO DOCA

INDUSTRIAS DE MECANIZADO RECTIFICADO CROMADO DURO

