

El caos de la enseñanza

- * Más de 900 alumnos de enseñanza media comienzan el curso en doble turno
- * El Ministerio obliga a 52 alumnos de un colegio público a cambiar de centro

VIVIENDA

EL AYUNTAMIENTO DELIMITA LOS TERRENOS QUE SE EXPROPIARAN

GRUPO DOCA

INDUSTRIAS DE MECANIZADO RECTIFICADO CROMADO DURO

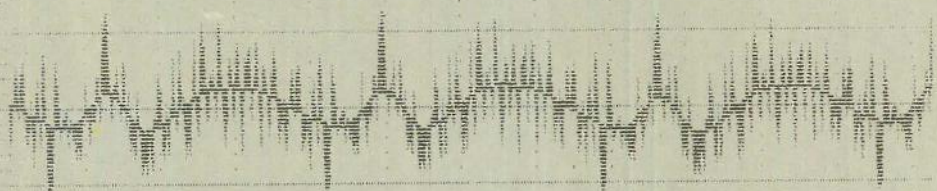

EL CAOS DE LA ENSEÑANZA

Un nuevo año académico se pone en marcha acuciado por la problemática del doble turno en la enseñanza media y la polémica en torno a 52 alumnos de un centro público que habrán de buscarse otro colegio. La gran demanda de plazas escolares que se ha producido en la enseñanza media y la ausencia de esa demanda en la primaria, ha desequilibrado el espectro escolar de Getafe ante la falta de previsión de las autoridades políticas. ■
(pags. 13-17)

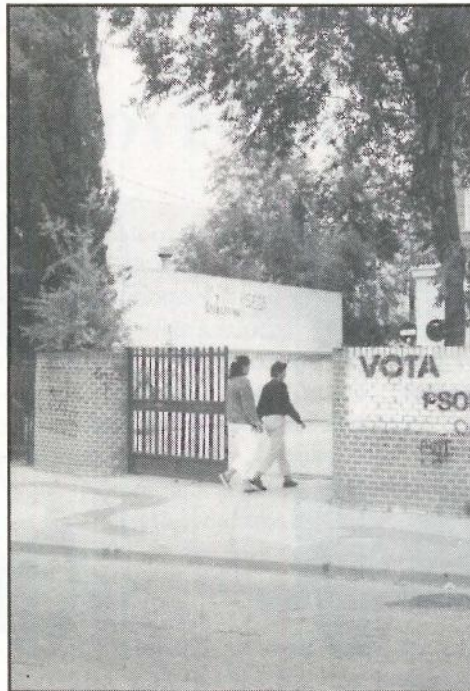

VIVIENDA

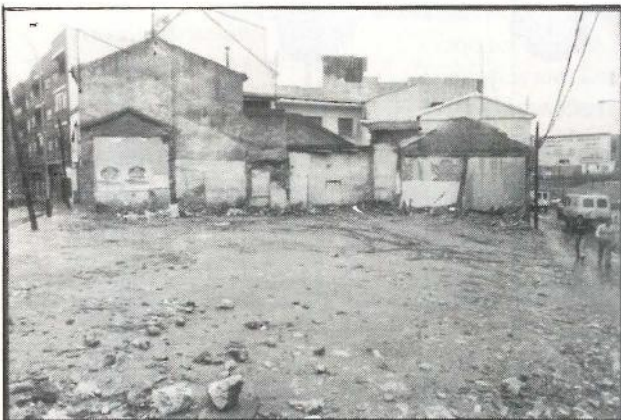

El gobierno municipal ha aprobado la delimitación de los terrenos que próximamente se expropiarán para acometer la construcción de viviendas. Paralelamente a esta decisión se mantiene la polémica entre los propietarios y el gobierno municipal, que está dispuesto a realizar las expropiaciones pese al voto contrario del Grupo Popular. ■

(págs. 20-21)

EN MARCHA LA 3ª FASE DE S. MARCOS

Con la iniciación del expediente de expropiación forzosa aprobado en el pleno celebrado el pasado día 7, se pone en marcha la 3ª fase del polígono S. Marcos. Una fase que ha estado marcada por la polémica ante las reiteradas protestas de los empresarios, quienes culpaban a la Sociedad Estatal para la Promoción y el Equipamiento de Suelo (SEPES) de las pésimas condiciones en las que se encuentra el polígono industrial. ■

(págs. 28-29)

I N D I C E

Editorial	5
Desde la Tarima	7
¡Qué país!	9
Local	11-21
Reportaje	13-15
El tinglado getafense	23
Pueblos	25
Su turno	26
Economía	28-29
Agenda Económica	31
Deportes	33-39
Toros	41
Entrevista	42-43
Agenda cultural	45-47
Estilo Expres	48-49
Ocio	50

Todo sobre 4 ruedas.

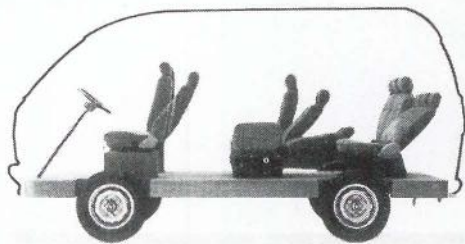

El espacio



Las vacaciones

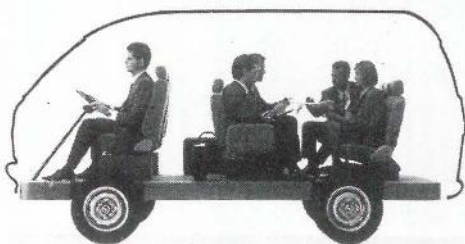

Los negocios



Los amigos



Los niños



La comodidad



**DESCUENTOS
DEL 2%
A NUESTROS
LECTORES**



Es el único vehículo para llevar todo tipo de vida.
Una, para todo: La Vanette es el coche total, con lo mejor de los turismos y con todo el espacio y la comodidad del mundo.
Por todo esto, y por la calidad y tecnología Nissan, la Vanette es la más vendida en su clase.
Más de 600 puntos a su servicio en toda España.

Nissan Vanette.



SAN MARCOS MOTOR, S.A.

POLIGONO INDUSTRIAL «SAN MARCOS»
CALLE MARCONI

TELEF. 682 42 62
28906 GETAFE (MADRID)

GETAFE
EXPRES

Director:

Gustavo Jerez Alarnes

Redactores:

Manuela Ortiz,
Soledad Galiana,
Esther García,
Marcial Donado,
Andrés Díez,
José Antonio Jimenez,
Miguel Martín,
Raul Castillo,
José Luis Corrochano

Diseño y Montaje:

M^a Angeles G. Cubas

Dibujante:

Jesús Ramos

Fotografía:

Miguel Martín

Publicidad:

M^a Fe Moreno

**Redacción, Publicidad
y Administración:**

C/ Cuestas Bajas, 11-1^o

28901 Getafe

MADRID

Teléfono: 682 58 64

Depósito Legal:

M.41.151-1987

SU TURNO



682 58 64

Improvisada Enseñanza

La llegada de septiembre y el comienzo del nuevo curso académico trae consigo todos los años la polémica, el desorden y, a menudo, los mismos defectos que ya se dieron en años anteriores. La enseñanza es uno de los principales pilares (tal vez el más importante) de toda sociedad. Sin embargo, suele relegarse a un segundo plano y no se suele pensar en ella como en una semilla que dará frutos a largo plazo, sino que suele plantearse como un gasto más, como una acción obligatoria para los más jóvenes y voluntaria para los más avanzados. La enseñanza es lo que marca las líneas maestras de un estado, lo que le dota de autonomía y le hace particular. Es por ello que la desorganización de la que hace gala nuestro sistema educativo es clara muestra y fiel reflejo de otros aspectos que predominan en nuestra sociedad, en la cual son pocos los que se incorporan al mercado de trabajo en áreas que realmente les atraen, entre otras cosas porque son pocos los que tienen claro que es lo que realmente les gusta.

El sistema educativo español no logra relacionar la instrucción académica con el mundo del trabajo y no parece que los límites y objetivos marcados estén excesivamente claros.

Getafe es un claro exponente de la evolución de la enseñanza en nuestro país. El problema de la escasez de colegios públicos en nuestra localidad fue resuelto dotando a Getafe de un elevado número de centros que hoy se antojan innecesarios vista la clara disminución de la demanda. Una acción previsora hubiera aconsejado y previsto que la gran demanda de plazas de EGB que se produjo en su día, se iba a traslucir a medio plazo en una importante demanda de plazas en enseñanza media, como así ha sido.

Diez años más tarde el problema que se produjo en la enseñanza primaria tiene su eco en la enseñanza media y se tropieza dos veces en la misma piedra. La solución impuesta también es la misma: la improvisación. Rápidamente se acomete la construcción acelerada y con escasas dotes previsoras de institutos que nunca se finalizan a tiempo, que siempre crean el desconcierto entre la población estudiantil. El problema del doble turno asolará un año más a la enseñanza media. Una vez más, a mitad de curso los alumnos se verán obligados a cambiar de centro, una vez más se repetirán los mismos problemas de años anteriores.

La improvisación y el mal hacer dominarán de nuevo la planificación escolar, el fruto de esta planificación volverá a recogerse dentro de otros diez años, tal vez entonces toque levantar Universidades en el primer descampado que quede libre entre Getafe y Villaverde o Getafe y Leganés o quién sabe si entre Getafe y Parla. ■

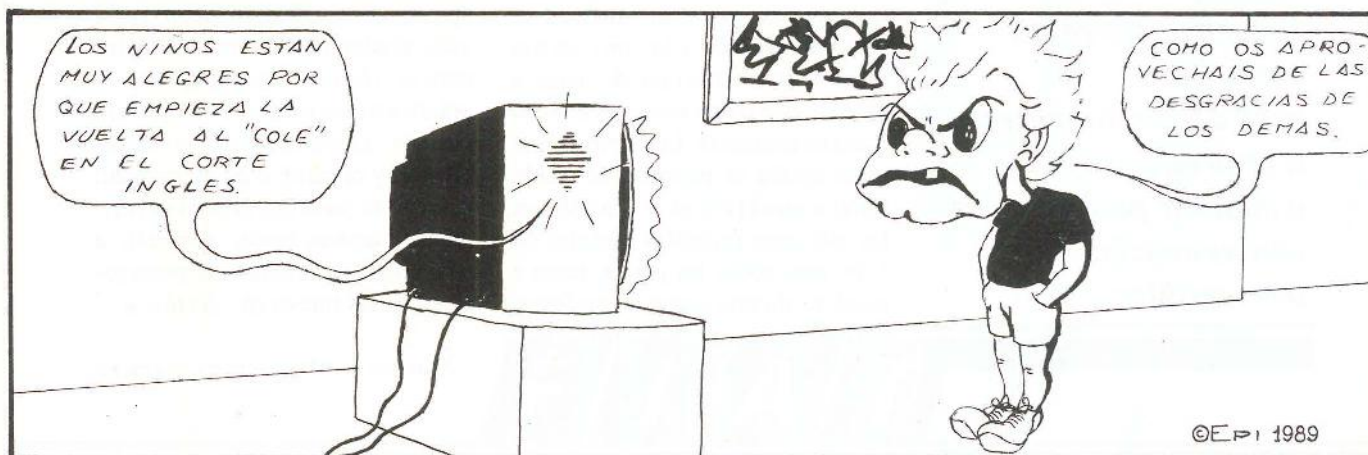

Desde
la tarima

Extraescolar

Un año más da comienzo un curso académico que, como es habitual durante los últimos años, esconderá una serie de acontecimientos imprevistos o, al menos, imprevisibles. Si bien es verdad que todo comienzo de curso escolar está rodeado por la monotonía de lo ya conocido, no es menos cierto que también depara una serie de ilusiones y reformas que te hacen pensar en la corrección de defectos y en la puesta en práctica de nuevos métodos que siempre se afrontan con los lógicos riesgos.

Los acontecimientos y las circunstancias que han rodeado a la enseñanza durante los últimos tiempos y el actual momento de "reforma" por el que atraviesa este sector hacen que sea poco menos que imprevisible adivinar o predecir cómo se va a desarrollar el nuevo curso académico a un nivel que podríamos denominar como de "extraescolar".

Las huelgas, los parones a mitad de curso, pueden echar por tierra un curso que, pese a todo, no parece a

Las huelgas, los parones a mitad de curso, pueden echar por tierra un curso que, pese a todo, no parece a priori que vaya a deparar polémicas de consecuencias irreversibles.

priori que vaya a deparar polémicas de consecuencias irreversibles. Sin llegar a remontarnos a la famosa "movida estudiantil" que se produjo hace dos años, nos encontramos con el caso mucho más reciente de Biológicas, que ha tenido poco eco en la opinión pública debido en gran parte al teóricamente reducido sector al que afectaba y a la escasa colaboración de los medios de comunicación con los estudiantes, que han llegado a adoptar medidas de presión que rozaban el límite, tales como la huelga de hambre.

Tal vez sea precisamente en el sector universitario donde, previsiblemente, pudieran surgir los problemas que antes calificaba como de "extraescolares". La reforma universitaria puede levantar las iras de este sector que, si bien es cierto que se presenta separado y con escasas dosis de homogeneidad, no resultaría extraño la formación de un frente común estudiantil que forzara el diálogo con la administración.

En Getafe parece que será de nuevo el problema del doble turno el handicap más importante con el que se enfrentara, en este caso, la enseñanza media. El gran defecto que ofrece el doble turno es la provisionalidad del centro, con el consiguiente trastorno para el alumnado. Además, las horas lectivas se imparten en un turno no deseado y la convivencia en el propio centro puede llegar a deteriorarse como consecuencia de esta circunstancia. Lo cierto es que poco ayuda el régimen de doble turno a que el curso se afronte con las máximas garantías posibles de éxito para todas las partes, tanto a nivel de alumno como de profesor. No parece, sin embargo, que en este sector la polémica vaya a surgir

La reforma universitaria puede levantar las iras de este sector que, si bien es cierto que se presenta separado y con escasas dosis de homogeneidad, no resultaría extraño la formación de un frente común estudiantil que forzara el diálogo con la administración.

masificadamente, tal vez aparezcan brotes aislados de descontento que en la mayoría de los casos suelen estar absolutamente justificados.

En todo caso no parece que el nuevo año académico vaya a estar marcado por la polémica y las acciones de presión. No parece, por ello, que circunstancias extraescolares puedan marcar la pauta de un curso que no ha hecho más que empezar.

Detrás de todas estas circunstancias aparece la estricta realidad de la vida académica. La teoría de las nuevas técnicas pedagógicas, la práctica de las más tradicionales, la ansiada comunicación profesor-alumno y el cambio de mentalidad que con el paso del tiempo experimentan ambas partes volverán a convertirse en elementos protagonistas de un nuevo año escolar. ■

Marcos Santamaría es maestro

Fiat Tipo. Elegido coche del año 1989 en Europa.

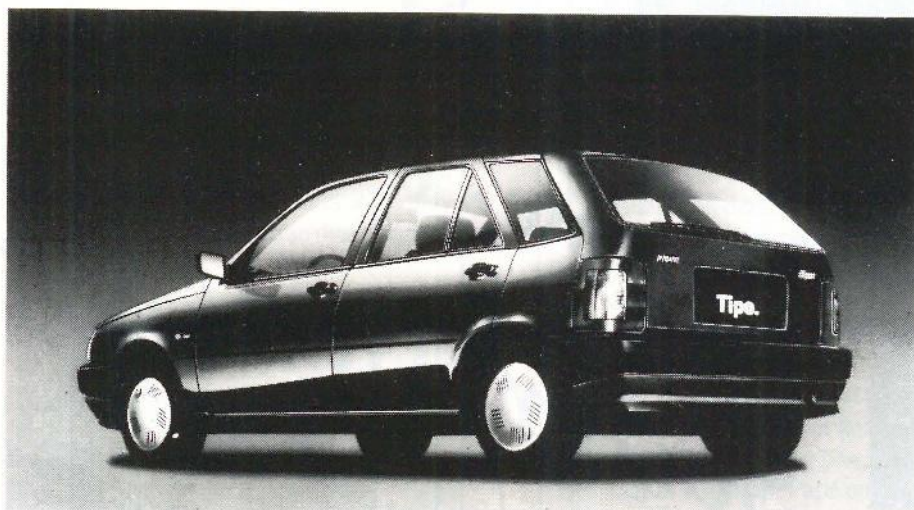

Autopista Autovisie
L'Equipe Quattroruote
Vj Bilägare Stern
Sunday Express Magazine

Doris Eamon & Davies

Concesionario Oficial:

LORENZO SALCEDO, S. A.

Ctra. de Toledo, Km. 14,500. Tel. 681 62 63. Getafe. Madrid.

ABRIMOS SABADOS Y DOMINGOS

FIAT

**re
c
m
i
s
er**

S.L.

*Sistemas de marcaje
Serigrafía textil
Autoadhesivos*

**c/. Churruca, 10
Getafe**



682 53 24 - 682 53 94

D. Manuel y la tele

A Don Manuel le está mosqueando Solana, hasta el punto de que ha amenazado con retirarse de las elecciones. Y mientras, el último delfín-león que le ha salido al Popular lider va diciendo por ahí que si ya ha ganado a los socialistas, que si no renuncia a la mayoría absoluta... y esas cosas que se dicen porque hay que decirlas.



Pues que tenga cuidado el sr. Solana, porque D. Manuel todavía no ha dicho la "tele es mía" pero, por extensión, bien podría llegar a decirlo. •Y cuando lo diga... ya veremos.

Y total, al sr. González que más le da alquilar la tele, se podría llegar a sacar unas perrillas, quedaría de miedo, les daría un pelín de ventaja a sus rivales (que falta les hace) y seguramente mantendría la absoluta mayoría, que ya es hora de que se inviertan los términos. ■

Según la encuestadora

La viola el encuestado

Al ritmo que marchan las cosas las encuestas pre-electorales terminarán desapareciendo, salvo que los encuestadores y sobre todo las encuestadoras adopten serias medidas al respecto.

Viene esto al caso porque la semana pasada Enrique Julio (¡ahí es nada!) fue denunciado por su propio padre (figúrense hasta dónde tiene que estar papá de las barbaridades del primogénito) como presunto autor de la violación de una señorita que le estaba realizando una encuesta.

Parece ser que la vena "lírico-violística" le vino a Enrique Julio cuando la señorita le pidió el número de teléfono para que la empresa pudiera entrar en contacto con él, esto debió de activar los instintos más animaladamente animales del presunto agresor, quien debió de pensar que aquella pregunta de inocente no tenía nada y se puso manos a la obra. Papá entró cuando la "cosa" no había terminado y avisó a la policía.

De seguir así las cosas habrá que volver al cinturón de castidad para mayor seguridad de encuestadoras y señoras-señoritas en general. ■

Nuñez lo ve en blanco y negro

José Luis Nuñez no pudo ver "San Francisco" con colorines y tuvo que conformarse con verlo como en la versión original, esto es, en blanco y negro. Y es que el presidente blaugrana lo ve ya todo blanco y salpicado de oscuros tintes negros.

Si esta temporada gana el Atlético de Madrid de Gil y Clemente la liga, Nuñez, ante las críticas que le caeran encima, dirá que el Madrid tampoco la ha ganado, y se quedará tan a gusto.

Lo de José Luis Nuñez más que obsesión empieza a convertirse en una enfermedad traumatizante. Ante la salida a la luz pública de la enorme deuda del Barça, Nuñez tendría que haber afirmado algo así como "es lógico que una entidad que es más que un club tenga más presupuesto y más deudas que ningún otro", pero no, él va y sale con lo de que el Madrid debe más que él. El día que su homónimo Mendoza se tire desde un décimo él irá y se tirará desde un quinto cuando lo suyo es que lo haga desde un quince. ■



Don Fadrique, 20

Getafe

CLINICA DENTAL EUROCLINIC

- ORTODONCIA
- ENDODONCIA
- CIRUGIA ORAL
- ODONTOPEDIATRIA
- ODONTOLOGIA GENERAL
- LIMPIEZA POR ULTRASONIDO
- OBTURACIONES (EMPASTES)
- TRATAMIENTOS DE PREVENCIÓN
- PROTESIS FIJAS Y REMOVIBLES

Consulta diaria mañana y tarde previa petición de hora
PRESUPUESTOS GRATUITOS

Perales, 2 Local

Tel. 696 75 32

GETAFE

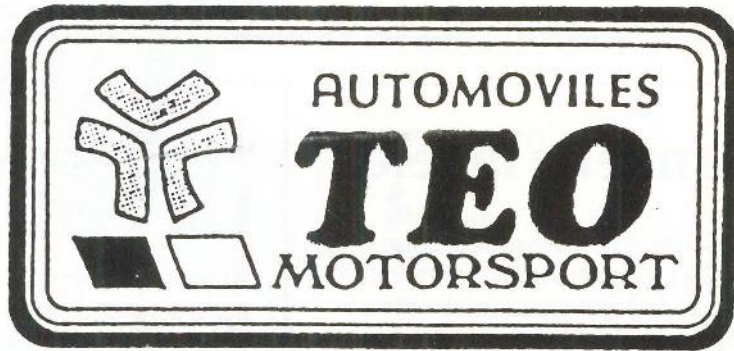

NO COMPRE UN AUTOMOVIL DE IMPORTACION
SIN ANTES VISITARNOS

200 AUTOMOVILES SEMI-NUEVOS

12 meses de garantía por escrito, piezas y mano
de obra, y se puede pasar en servicios oficiales.

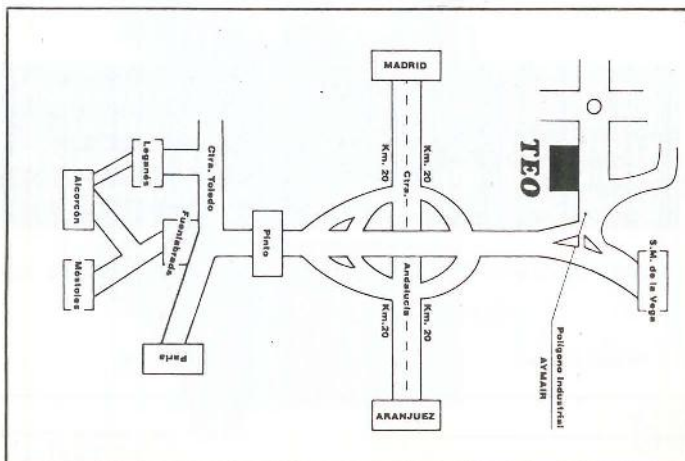
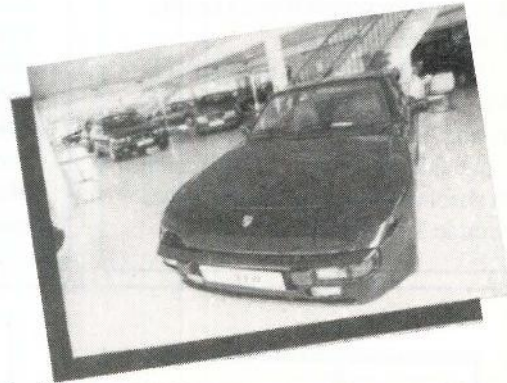
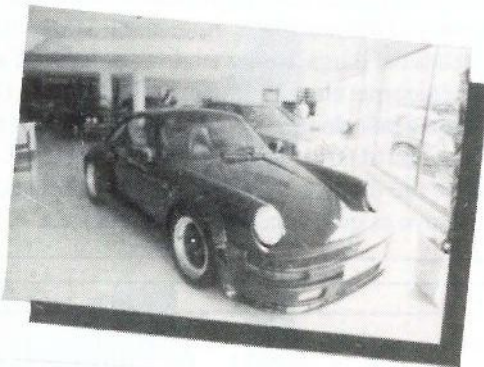

VOLVO



**POLIGONO INDUSTRIAL AYMAR,
PARCELA C-3
SAN MARTIN DE LA VEGA (MADRID)**
Telfs. (91) 691 34 47
691 30 47
691 56 86

Abarcará una extensión de 17.000 mts²

Getafe contará con un Colegio Mayor

La Universidad Carlos III contará con un Colegio Mayor que estará ubicado en el campus de Getafe. La inversión que se realizará en la construcción de este Colegio Mayor está aún sin especificar aunque finalmente correrá a cargo del Ministerio de Educación y Ciencia. El proyecto se pondrá en marcha rápidamente para que las obras puedan comenzar en un plazo de 3 meses.

Por esta circunstancia el ayuntamiento de nuestra localidad ha realizado la reserva de suelo, la cual abarca una extensión de 17.000 mts², si bien Pedro Castro, alcalde de la localidad, ha afirmado que "en caso de necesitarse más, hay disponibles más de 52.000 mts²". Esta extensión está ubicada en el antiguo recinto ferial.

Una parte de estos terrenos aún están ocupados por familias de militares, antiguos residentes del cuartel Elorza, en la actualidad sede de la Universidad Carlos III. Estas familias tienen un plazo de 18 meses para desalojar sus actuales lugares de residencia, el ayuntamiento de Getafe les ofrece a cambio nuevas viviendas.

El ayuntamiento de Getafe y el Ministerio de Defensa firmaron un convenio para gestionar la calificación de un terreno que se convertiría en una cooperativa para 40 familias de militares.

Por otra parte, se han expuesto ya las listas que contemplan los primeros 400 alumnos admitidos en la Facultad de Derecho de la Universidad Carlos III. Está previsto que las clases comiencen el próximo mes de octubre en el campus de Getafe.■

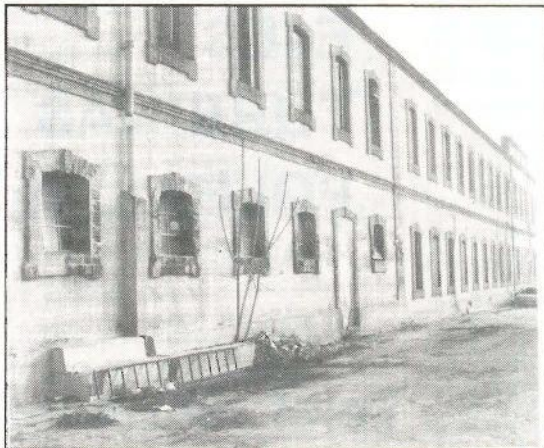

EL VISOR

Salud

Getafe contará con dos nuevos centros de salud, al haber sido cedidos por el Ayuntamiento dos terrenos al INSALUD. El primero se edificará en la Rabia y contará con 800 mts² de extensión, mientras que el segundo estará situado en la confluencia de las calles Doctor Marañón y Sánchez Morate y será de menores proporciones.■

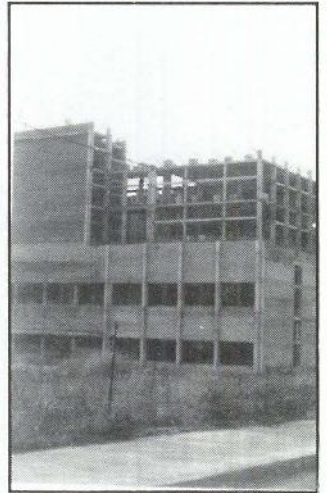

Matadero Comarcal

Getafe contará con un matadero comarcal tras sacarse a concurso sus obras, que están tasadas en aproximadamente 40 millones de pts. La importancia del nuevo matadero reside en que este será el primero de España que cuenta con las medidas dispuestas por la Comunidad Económica Europea. Está previsto que entre en funcionamiento a principios de año.■

Plan Trienal

El alcalde de Getafe y los alcaldes de la zona sur madrileña mantendrán contactos con Eduardo Mangada, Consejero de Política Territorial de la Comunidad Autónoma de Madrid, con la intención de agilizar las inversiones del Plan Trienal. Ya hace algunos meses, los alcaldes de la zona sur denunciaron la paralización de los trámites burocráticos y el consiguiente retraso en la recepción del dinero procedente del Plan Trienal.■

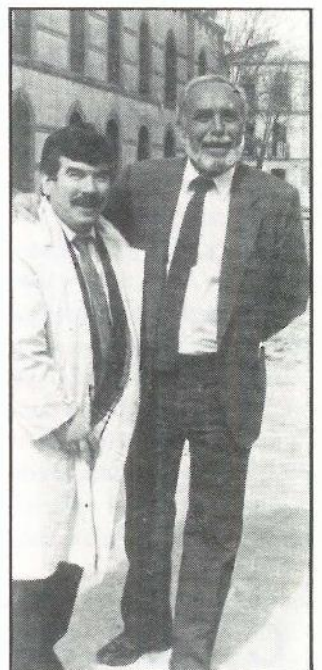

EUROCOR, S. A.

ALMACEN CORTE DE CHAPA A MEDIDA

Políg. San Marcos

C/. G - Parcela C - 22

Teléf. 682 81 82

Ap. Correos, 48 - Getafe

28900 Getafe (Madrid)



EQUILIBRADO de ROTORES

EJES

TURBINAS

POLEAS, etc.

C/. G - Parcelas 23-24

Polígono San Marcos

Teléf. 682 16 22

GETAFE (Madrid)



El conflicto de los institutos

Caos en la enseñanza

Soledad Galiana

La educación es un derecho de todos los españoles, consagrado por la Constitución de 1978, pero no es un derecho fácil de disfrutar porque necesita de una infraestructura que a veces no existe, por falta de medios o previsión. En Getafe se están viviendo situaciones de este tipo desde hace bastantes años. Primero le tocó a la EGB y, ahora, es el momento de las enseñanzas medias.

“**L**os poderes públicos garantizan el derecho de todos a la educación, mediante una programación general de la enseñanza, con participación efectiva de todos los sectores afectados y la creación de centros docentes”. Esto es lo que la Constitución recoge en su artículo 27 punto 5. Pero, a la vista de los acontecimientos, nuestros poderes públicos no funcionan como es debido o lo hacen con retraso. Al parecer, las previsiones siempre les fallan y, esto, lejos de ser ya una opinión, se transforma en un hecho. En Getafe, en el año 88, existían unos 30.000 alumnos repartidos en 32 centros de EGB, catorce de los cuales eran subvencionados. También funcionaban 25 parvu-

larios y 7 centros de enseñanzas medias públicos. Todos estos datos fueron aportados por el Equipo de Sector, dirigido por Enrique Gallego a GETAFE EXPRES y, ya entonces, se señaló que, si bien las necesidades de la enseñanza primaria se hallaban cubiertas, debido a la construcción, entre 1980 y 1988, de la mayoría de los centros, la problemática de la enseñanza media estaba aún por resolver. Esta cuestión era fácilmente deducible teniendo en cuenta que esos treinta mil alumnos de Educación General Básica tendrían una salida hacia los institutos y que los públicos existentes, más los seis privados se veían abocados a la masificación y el doble turno.

Pues bien, ahora, el problema ya no viene de nuevo, sobre todo porque en Getafe, el año pasado se vivió la polémica del doble turno y el traslado a las nuevas aulas llegó

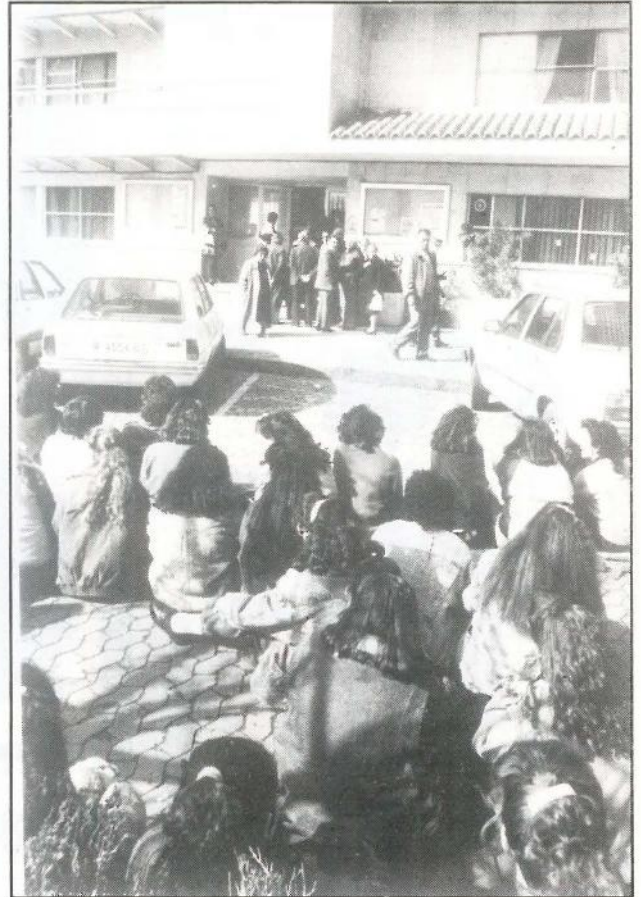

Los seis centros privados de enseñanza media comparten este ámbito educativo con los siete de enseñanza pública. Sentada estudiantil ante el ayuntamiento.

en el mes de mayo, cuando el curso estaba a punto de finalizar.

Historia de un conflicto

Este año, la polémica se generó durante el mes de julio, ante la clara perspectiva de que los nuevos institutos, el nº 8 y el nº 9, no iban a estar terminados para el inicio del nuevo curso. ¿De quién es la culpa? Las miradas se dirigen, desde este punto de vista, al ayuntamiento y al Ministerio Educación. El grupo de concejales de Izquierda Unida, durante el último pleno municipal antes de las vacaciones, se planteó el presentar una moción de reprobación hacia el concejal de Educación, moción que finalmente fue retirada porque, en palabras de Alfonso Carmona, "no queríamos censurar toda la actuación del concejal de Educación, sino reprobar su actuación con respecto a las enseñanzas medias".

Las responsabilidades y la falta de previsión tienen nombres propios para este grupo político. Esos nombres son los de Jesús Neyra, concejal de Urbanismo, y Rafael Caño, concejal de Educación, ya

que, según Alfonso Carmona, "queríamos reprobar la actuación del concejal de Educación durante todo ese tiempo, pero también la del concejal de Urbanismo, por no haber dado los terrenos a tiempo". Y realmente, el tema de los terrenos es otro de los más comentados en Getafe. El instituto número 9 se instalará en el barrio conocido como El Ventorro,

***Unos 900 jóvenes
deberán comenzar
su Bachillerato
Unificado
Polivalente
en doble turno,
en institutos alejados
de sus casas***

pero aún no se han empezado las obras. El nº 8 está siendo construido en unos terrenos colindantes al polideportivo Giner de los Ríos, donde ha sido necesario realizar una excavación de varios metros para asentar adecuadamente los cimientos del edificio. Rafael Caño señala que "el terreno tiene unas condiciones que ya han sido estudiadas en un informe geotécnico y las obras se han adecuado a las características de éste".

Según el concejal de educación, "las obras llevan un ritmo interesante". El plazo de adjudicación señalado sería diciembre de este año, 1989, pero habrá que contar con algunos retrasos, por lo que todavía no se sabe si será posible que los alumnos tomen posesión de las aulas después de las vacaciones de navidad, esto es, el 7 de enero de 1990.

¿Cuál es el significado de todos estos datos, de la inoperancia de estos dos institutos? Pues en caracteres sociales, significa que unos 900 jóvenes deberán comenzar su Bachillerato Unificado Polivalente en doble turno, en institutos alejados de sus casas. Y este es otro de los temas debatidos, tanto a nivel popular, por la



Los centros públicos de enseñanza primaria están quedando semi-vacios.

Federación de Asociaciones de Padres de Alumnos de Getafe, como a nivel político, por Izquierda Unida y Partido Socialista. la Federación de APAS de Getafe ha mantenido un carácter dialogante durante el conflicto surgido. Ellos han actuado desde sus niveles, presionando al ayuntamiento, pero como señala su presidente, "la Federación como tal no ha estado mediatizada ni ha colaborado con ningún partido. Es independiente. Somos padres y actuamos como tales". Quizás, el problema principal se refleja en que la actuación de las asociaciones de Padres se centra en temas puntuales, que les afecten más o menos directamente, aunque señalan que el tema de los institutos ha tenido un seguimiento más o menos continuo por parte de la Comisión de Enseñanzas Medias de la Federación.

Ellos, desde una posición totalmente apolítica, señalan que **"Izquierda Unida ha sido la formación política que más sensibilidad ha demostrado ante el problema. Plantearon dos mociones de justicia que la Federación apoyó, pero esto no quiere decir que estemos de acuerdo con todo. Nosotros somos totalmente apolíticos, pero siempre agradecemos la ayuda de un partido, que cuenta con mayor facilidad para mover los mecanismos"**.

La actual situación de Getafe está en conflicto con la reforma educativa

La situación se mantiene

Por ahora, 900 alumnos sufrirán el doble turno y los traslados incómodos. Serán repartidos en centros de la Zona Centro y el Sector 3. Los alumnos de Juan de la Cierva serán desplazados al Instituto nº 5. El tema del transporte fue objeto de otra moción presentada por IU, que aunque en un principio no fue aceptada, finalmente será llevada a efecto. Esto significa que el transporte, para todos aquellos que tienen que desplazarse a centros alejados de su zona de residencia, será gratuito. Para Izquierda Unida, esta situación

puede repetirse de nuevo en la Universidad, como de hecho se augura, y de nuevo en la EGB. Alfonso Carmona señala que **"la actual situación de Getafe está en conflicto con la reforma educativa que plantea el ministerio, con una media de 25 alumnos por clase, mientras que la de Getafe está en 99. Y cuando entren los alumnos de preescolar se va a crear una necesidad de aulas. Es un error por tanto que se cierren 35 como en este año"**.

El tema de la Universidad ya no puede esperar más, como indica el hecho de que sólo tres facultades de la Universidad Complutense disponen de aulas para los jóvenes que quieren integrarse en la disciplina universitaria tras superar las pruebas de acceso. En Getafe, y según Izquierda Unida, **"va a haber aularios con alumnos, pero la universidad no va a funcionar como tal"**.

Esta no es sino una visión general de la enseñanza en Getafe, aún con muchas cosas por resolver. El camino y la sensibilidad política y social sobre este tema existen, ahora sólo falta que los poderes públicos prevean las necesidades que, no ya a corto plazo, sino durante un amplio trecho, van a suscitarse, porque, al menos la educación, no puede esperar hasta el 92.■

Recibieron la notificación ministerial dos semanas antes del comienzo del curso

Más de 50 alumnos de un colegio público tienen que cambiar de centro

Dos aulas completas del colegio público de Getafe Jorge Guillen tendrán que cambiar de colegio, según la notificación ministerial recibida en el centro. La causa del cambio se debe a la falta de infraestructura del Jorge Guillen para impartir las materias de Inglés y Educación Física, según la nota ministerial.

La Asociación de Padres de Alumnos del colegio no está de acuerdo con la medida por lo que se muestra dispuesta a no secundarla y segura que es perfectamente factible que los niños continúen recibiendo clase en el Jorge Guillén.

La notificación ministerial fue recibida por los padres de los alumnos a dos semanas vista del comienzo del nuevo curso académico. Esta circunstancia resulta paradójica si se tiene en cuenta que la orden estaba pasada por registro con fecha 11 de julio de 1989. La nota aconsejaba el traslado de los niños al también colegio público Reina Sofía, a lo cual se niegan las madres o, en su defecto, proponía a los padres que buscarán un nuevo centro para sus hijos, proposición que carece de lógica si tenemos en cuenta las fechas en las que nos encontramos.

52 alumnos afectados

La medida afecta a 52 niños de quinto

curso que deben de empezar este año sexto. Las madres se niegan al traslado por considerarlo improcedente y aseguran que "los niños llevan juntos desde primero, entre ellos se conocen bien y reina un buen ambiente, con esta medida se ten-

drían que dispersar".

Al conocer la notificación ministerial la APA se puso en contacto con el concejal de cultura del ayuntamiento de Getafe, Rafael Caño, quien asegura que "la última palabra la tiene el Ministerio". Para el concejal la medida se encuadra dentro de las nuevas acciones que el Ministerio está emprendiendo de cara a la nueva reforma en la enseñanza, de esta forma lo que se pretendería en este caso es separar los ciclos y no mantenerlos en el mismo centro.

Las madres aseguran que el problema se

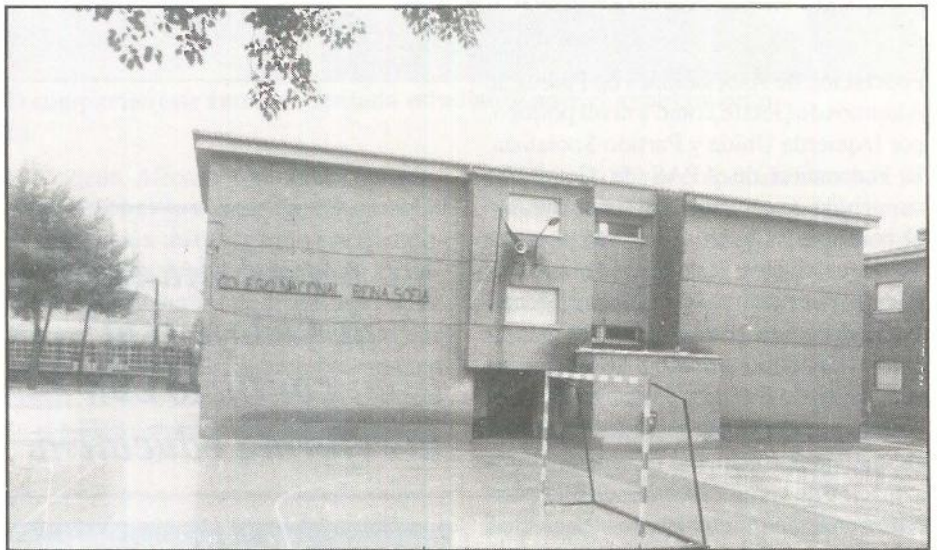

IMPRESA-PAPELERIA

IMPRESOS SOCIALES Y COMERCIALES
TARJETAS DE BODA, VISITA Y COMUNIONES
MATERIAL ESCOLAR Y DE OFICINA
LIBROS DE TEXTO

Plaza Escuelas Pías, 4
Teléf.: 695 68 20 GETAFE (Madrid)

MESON de JEROMIN

«BOMBI», el sitio ideal
Padre Felipe Estévez, 4 - GETAFE

viene planteando desde hace tiempo, si bien aseguran que la dirección del colegio les aseguró que los alumnos terminarían el octavo curso en el Jorge Guillen. En el caso de que las conversaciones entre la APA y el Ministerio no fructifiquen las madres acudirán con sus hijos el día 18 al Jorge Guillén. Para la presidenta de la APA la única solución viable es "la readmisión de los niños en el Jorge Guillén".

Retraso en la notificación

Uno de los principales problemas radica en la tardía recepción, por parte de las familias implicadas, de la orden ministerial. Esta circunstancia hace que la única solución razonable propuesta por el Ministerio sea la del traslado de los 52 alumnos al colegio público Reina Sofía. Pese a que los padres la recibieron en la segunda semana del septiembre, la carta tenía fecha del día 7 de julio y, como se reseñaba anteriormente, estaba pasada por registro el pasado 11 de julio, con lo cual habría existido tiempo suficiente para que la recepción por parte de las familias se hubiera producido con bastante más antelación. De haber sido así, la posibilidad del traslado a otro centro se habría visto facilitado.

Pese a la proximidad geográfica entre el Jorge Guillén y el Reina Sofía, los padres de los alumnos no están dispuestos al traslado, con lo cual el posible traslado a otro centro se vería agravado.

La Asociación de Padres de Alumnos está manteniendo contactos con representantes del Ministerio con la intención de alcanzar un acuerdo satisfactorio para ambas partes. ■

Gustavo Jerez



Rafael Caño asegura que la última palabra la tiene el Ministerio.



**EXPENDEDURIA N.º 9
DE TABACOS Y TIMBRE**

VIDEO - CLUB

LAS ÚLTIMAS NOVEDADES CINEMATOGRAFICAS

YO-AL

- ARTICULOS DE REGALOS
- PAPELERIA
- SUMINISTRO A EMPRESAS

C/ ALBACETE, N.º 22

GETAFE

SI BUSCA *plena* SEGURIDAD

- *Sistemas de Vigilancia y Seguridad Integral.*
- *Sistemas Electrónicos de Alta Tecnología.*
- *Sistemas de Control de Acceso y Presencia.*
- *Sistemas contra Incendios.*
- *Protección Civil.*

Su Seguridad



PONGASE EN MANOS DE PROFESIONALES

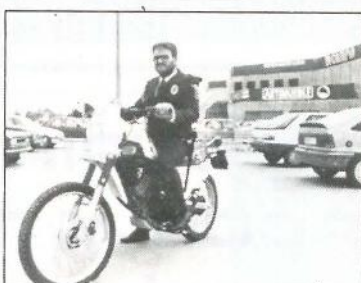

CONAVISE, S.A.
COMPAÑIA DE VIGILANCIA Y SEGURIDAD
R.D.G. S.-288
Avda. Orellana, 12 - 1º C - Teléf. 693 18 87
LEGANES (Madrid)

Reestructuración vial

El ayuntamiento abrirá una investigación que, apoyándose en los informes de la policía municipal, estudiará el número de accidentes ocurridos en el cruce de la calle Gibraltar con la Avenida de España, ya que el número de colisiones ha sido muy elevado durante los últimos meses, coincidiendo con la remodelación vial que recientemente se ha llevado a cabo en la Avenida de España. Dependiendo de las conclusiones que obtenga el informe se podría llevar a cabo un nuevo cambio en el trazado de las vías. ■



Las lluvias inundan la C/ Madrid

Con la llegada de las lluvias la calle Madrid se ha convertido en un auténtico barrizal intransitable. El gobierno municipal adoptará medidas para que los transeúntes puedan pasear por la céntrica vía sin tener que luchar contra el barro. Ante los insistentes rumores creados en

torno a la falta de fondos para finalizar la obra, Pedro Castro ha asegurado a GETAFE EXPRES que se ha recibido la subvención de la Comunidad Autónoma, por cual no solo no falta dinero "sino que sobran 250 millones". ■

Día de Extremadura en Getafe

El pasado día 8 tuvo lugar la celebración del Día de Extremadura en Getafe. Al acto de conmemoración asistió el alcalde de la localidad, Pedro Castro, quien realizó la entrega simbólica de las llaves de la nueva sede para la Casa Regional de Extremadura. Se lleva-

ron a cabo diversas actividades culturales, actuaciones y juegos para los más pequeños. Colaboraron en la celebración del acto el Ayuntamiento de Getafe y la Consejería de Emigración de la Junta de Extremadura. ■

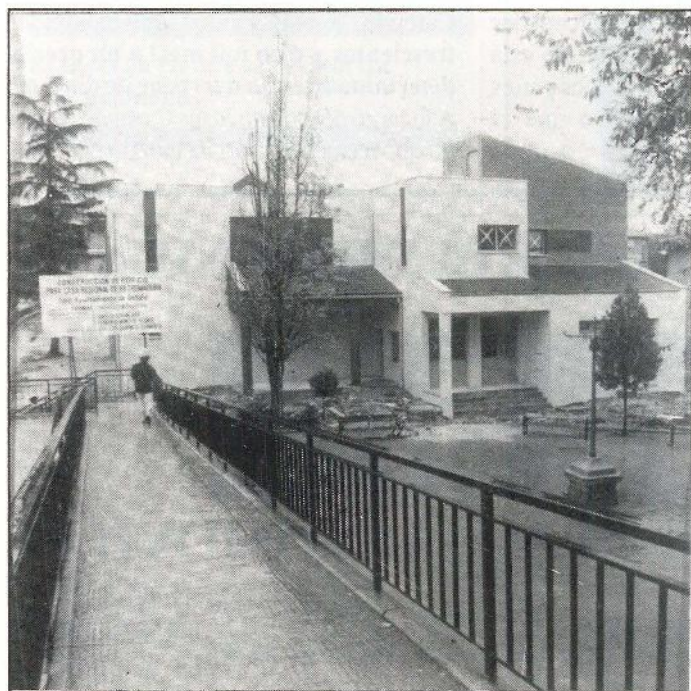

"Jugar en la Calle"



Del 18 al 22 de septiembre tendrá lugar la celebración de la III Semana dedicada a las actividades culturales y lúdicas para los chavales de 6 a 14 años de nuestra localidad. Estos encuentros, conocidos popularmente como "Jugar en la Calle", contarán con talleres de ecología, cocina, pintura, teatro, juegos de calle

y animación. El presupuesto total asciende a 310.000 pesetas, y en su elaboración han colaborado el ayuntamiento de Getafe, la Asociación de Minusválidos, la Coordinadora Deportiva del barrio, el Centro San Isidro, el Centro Cívico de la Alhóndiga y ... todos los que se apunten. ■

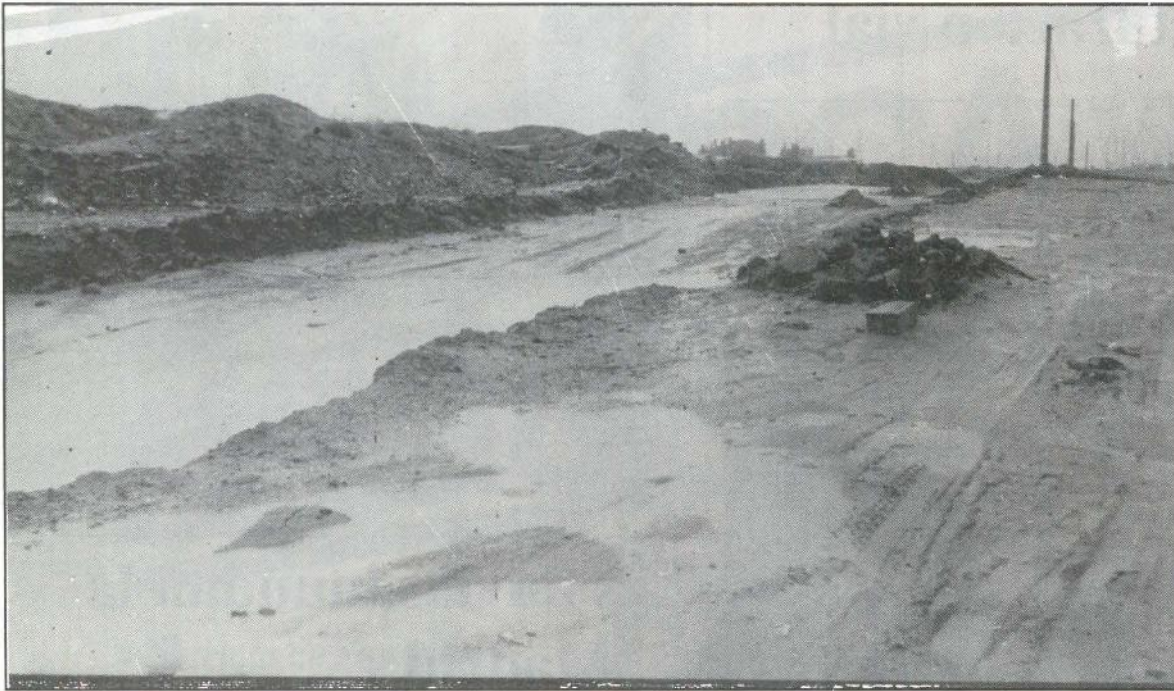

El Partido Popular habla de 300.000 metros cuadrados que se expropiarán en un futuro próximo

El Ayuntamiento delimita los terrenos que se expropiarán para construir viviendas

Jesús Neira: "Hay una clara intención especulativa por parte de los propietarios"

Durante el pleno celebrado el pasado día 7 se aprobó la delimitación de los terrenos de "El Casar" y "Los Espartales" que próximamente serán expropiados para la construcción de 1000 viviendas. La propuesta del PSOE fue votada por Izquierda Unida y CDS mientras que el Partido Popular abogó por la vía de la negociación.

Los terrenos de "El Casar" y "Los Espartales", propiedad de los agricultores, serán expropiados próximamente. Los propietarios recibirán en torno a las 1000 pesetas por mt.², cantidad que el Ayuntamiento estima "razonable", mientras que los agricultores pretenden elevar el número de viviendas y dividirlo en porcentajes de renta libre y precio tasado. Ante esta situación las reuniones entre ambas partes continuarán, pero parece claro que el Ayuntamiento no cederá a sus

pretensiones "porque el plan general no nos lo permite".

El Partido Popular presentó una alternativa a la propuesta que se centraba en el descarte de la expropiación y proponer la negociación como vía de mayores beneficios, ya que según dijo su portavoz, Jesús Carmelo, "consideramos que comprar trescientos y pico mil mts.² a un precio determinado es un derroche de dinero". A lo largo del debate Jesús Carmelo recordó que hasta ahora no ha habido posibili-

ALTA PRECISION INDUSTRIA MECANICA

aprim, s.l.

FABRICACION DE PIEZAS PARA AUTOMOVILES

Carretera de Toledo, km. 11,800 • Getafe (Madrid) • Teléfono 695 38 58

dad de construir en Getafe por la falta de terreno y que "ahora es el momento de poner los cimientos de una vez por todas para asegurar la vivienda en Getafe,



El suelo en Getafe se revaloriza continuamente

porque antes las previsiones fueron malas y por eso la gente se tiene que ir a vivir a Parla o Fuenlabrada"

A raíz de estas manifestaciones Jesús Neira, concejal de urbanismo del PSOE, arremetió contra los propietarios y afirmó que "hay una clara intención especulativa en la retención del suelo por su parte, que nos perjudica claramente en la construcción de nuevas viviendas"

En esta primera fase serán 1000 las viviendas a construir, punto en el que el partido popular se mantuvo discordante, al considerar que se podrían realizar muchas más. A lo que el concejal de urbanismo replicó

que en breve la Delegación de urbanismo realizará estudios sobre las necesidades de vivienda pública y privada en Getafe, "por lo que a partir de estas 1000 haremos más hasta llegar a las 6000" Izquierda Unida se centró tan sólo en hacer propósitos para que el siguiente "paquete" de viviendas sea más grande y se eleve a otros estamentos, no sólo al local, mientras que el CDS se limitó a votar a favor de la propuesta de expropiación, aunque en un principio propuso otras soluciones.■

José L. Corrochano

"Son pocas 1000 viviendas"

Las mayores discrepancias surgieron de la discusión entre el concejal de urbanismo, Jesús Neira, y el portavoz del Grupo Popular, Jesús Carmelo. Se iniciaba con la afirmación de este último de que dadas las necesidades "en este momento son pocas las 1000 viviendas", a lo que el partido socialista replicaba con "la existencia de 3910 viviendas de renta libre por edificar en el Bercial, Laguna, Ventorro y La Rabia" y continuaba exponiendo "que el coste de las viviendas de precio tasado será de 7,5 millones por 90 mts.". Mientras tanto, Jesús Carmelo se comprometía a realizar un estudio en el que se podrían conseguir un mayor número de terrenos a un menor precio, ya "que cuantas más viviendas se puedan edificar mejor se apretará a los constructores para que rebajen sus beneficios".■

MUEBLES DECORACION

"Ideas"

CREAMOS HOGAR Y DECORAMOS SU PISO
PRESUPUESTOS GRATUITOS DE DECORACION

¡¡ CONSULTENOS !!

VILLAVERDE, 36
LEGANES, 25
PLAZA PINTO, 1

GETAFE (Madrid)

TELEFONO 695 03 44
TELEFONO 682 34 37
ALMACEN



GEMOSA

C/. MADRID, 121
28903 GETAFE

¡INFORMESE YA! **OPEL** 

DEPARTAMENTO DE VEHICULOS DE OCASION

- VEHICULOS DESDE 6 MESES
- TODAS LAS MARCAS
- GARANTIA **OPEL**
- TOTALMENTE REVISADOS (40 PUNTOS)
- SIN ENTRADA
- HASTA «60 MESES» PARA PAGAR

**REGALAMOS
UN RADIO-CASSETTE**

(POR LA COMPRA DE CADA VEHICULO DE OCASION)

PARA CUALQUIER CONSULTA DIRIGIRSE A:
D. RAFAEL PEREZ BUITRAGO
DPTO. VEHICULOS DE OCASION
TELEFONO: 681 69 12

EL TINGLADO GETAFENSE

Qué pena de 3%

-¿Recuerdan ustedes, queridos lectores, aquel famoso 3% de Leguina (si, hombre, aquel sobre el IRPF)), y que al final por sabia decisión popular no pudo ponerse en práctica?

- Pues en Getafe, la fatídica cifra del 3% se ha vuelto a poner de moda y, en los llamados "mentideros de la villa", se rumorea que este 3% tampoco se va a poder aplicar en su "faceta correspondiente".

Y es que hay penalizaciones y "penalizaciones" y, claro, cuando hay que aplicárselo a los chaqueteros y oportunistas, aunque presuman de no serlo, el que lo tiene que aplicar se lo piensa dos veces. ¿Será acaso como "premio" a los servicios prestados? ¿O, más bien, por pena y misericordia, al comprobar detenidamente que ya bastante castigo tienen con el trabajo realizado y el coste que les ha supuesto?

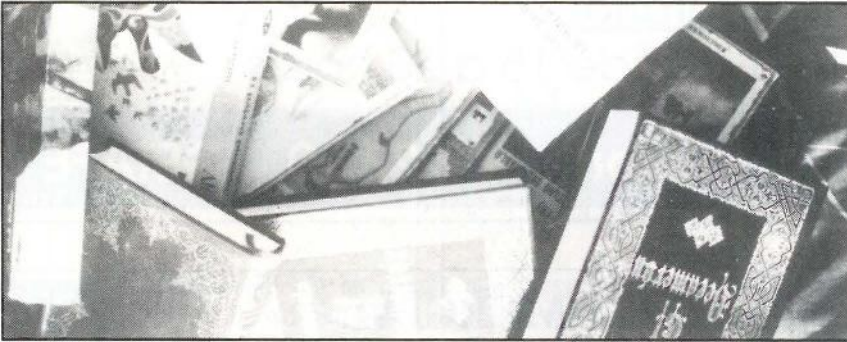

O, ¿acaso ha existido un "posterior" y "justo" análisis del pliego de condiciones, que bien clarito lo ponía, y no se han tenido en cuenta favoritismos, enchufismos u otros elementos ajenos a los que marcaba el mismo pliego?

- Aunque, en este caso, se puede hablar de "negocietes" y "arrimaos de nuevo cuño", que pensaban que todo era cuestión de "coser" y "contar". Coser a mano, claro está. ■

Refranero popular

- A comer, sé tú el primero; a pelear ni el postrero
- A cuenta de los gitanos hurtan muchos castellanos
- "Algo es algo". Y roía la correa el galgo
- A los tontos y porfiados, la mejor bofetada es dejarlos
- Antes de decir de otro: "cojo es", mírate tú los pies
- Al son que me tocan bailo
- Al mal aire darle calle
- A cada paje, su ropaje

Hazte socio de la Cruz Roja. Harás bien

NOMBRE Y APELLIDOS _____

DIRECCION _____

CODIGO POSTAL Y POBLACION _____

FECHA _____ D.N.I. _____

DATOS BANCARIOS
(Banco o Caja y Nº de cuenta) _____

BANCO O CAJA _____

SUCURSAL _____

DIRECCION _____

Sr. Director:

Ruego abonen a CRUZ ROJA ESPAÑOLA, con cargo a mi cuenta corriente/libreta vista nº _____, los recibos anuales correspondientes a mi aportación como socio colaborador.

FECHA

FIRMA:

CUOTA ANUAL

2.400 Ptas

5.000 Ptas

Otra superior Ptas

Enviar cumplimentado a:
Asamblea Comarcal de
Cruz Roja Española
C/ Leganés, 15
28902 GETAFE (MADRID)
Tel. 695 60 47

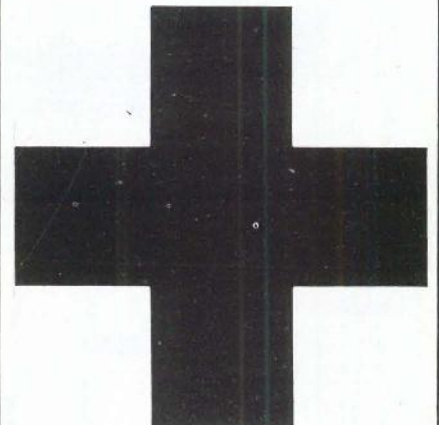

GABINETE RADIOLOGICO NADUNA

* RADIOLOGIA GENERAL

* ECOGRAFIAS

Trabajamos con las siguientes Sociedades:

ASISA - SANITAS - ADESLAS - PREVIASA ESFERA
MEDICA - U. MADRILEÑA - y Particulares.

Horario:

Lunes a Viernes de 10 a 13 y de 15 a 20 horas

Cuestas Bajas, 13 Teléfono 682 27 50 GETAFE



**COMERCIAL
FRIMARROD, S.L.**
REFRIGERACION INDUSTRIAL

APARATOS ALIMENTACION — HOSTELERIA
C/. Capitán Carlos Haya, 8 Telef.: 695 23 96
GETAFE — MADRID

The advertisement displays a variety of industrial equipment including: a large chest freezer, a tall upright freezer, a commercial oven with multiple compartments, a large industrial stove with six burners, a smaller countertop oven, a dishwasher, a sink unit, and several smaller refrigerated storage units. A snowflake logo is positioned to the left of the company name.

Leganés

300 millones en áreas forestales

El ayuntamiento de Leganés destinará una importante partida presupuestaria a la repoblación forestal del municipio. La cantidad, 300 millones de pts., se destinará en su mayor parte al Parque Polvoranca que recibirá 200 millones para la repoblación. Le siguen en importancia las replantaciones del Parque Butarque en el barrio de La Fortuna, con un presupuesto de 40 millones de pts. y la del barrio del Carrascal. El resto del presupuesto, 160 millones de pts., se utilizará en la plantación y limpieza de accesos tradicionales a Leganés, como los accesos al Parque Polvoranca, la vía de circunvalación Alcorcón-Fuenlabrada, el acceso por la plaza Elíptica y Carabanchel y la carretera hacia el barrio La Fortuna.

Fuenlabrada

Presuntas irregularidades en el mantenimiento de parques

El grupo de IU de Fuenlabrada ha denunciado presuntas irregularidades en las actividades de mantenimiento de parques y jardines de la localidad. Según este grupo, los jóvenes contratados por el Instituto Nacional de Empleo, INEM, están trabajando en zonas privadas cuando debían estar en áreas municipales.

El concejal comunista José Rodríguez Regadera ha declarado que presume haber visto trabajar a estos jóvenes en zonas privadas como Fuenlabrada 2 o Lorea. Esto supondría irregularidades en cuanto que se están anulando contratos posibles de otro personal. El concejal comunista propuso una investigación sobre el tema en la primera reunión de la comisión de urbanismo.

No obstante responsables del gobierno socialista han negado toda posibilidad de que esto sea cierto. El concejal de juventud se ha apresurado a desmentir que los contratados por el Inem trabajen en áreas privadas, argumentando que las acusaciones son "maniobras electoralistas". ■

Encuesta sobre sanidad

La Comisión de Sanidad de Parla ha elaborado un cuestionario para repartirlo entre la población a fin de recoger peticiones y firmas para la mejora de la situación sanitaria. Se trata de instar al INSALUD para que acelere la terminación del hospital de Getafe, que también atenderá a la población parleña.

Así mismo se instará a las autoridades a que mejore las condiciones sanitarias del área 10, que incluye a la zona sur. ■

E.G.

Parla

Insuficiencias en las enseñanzas medias

Las Asociaciones de Padres de varios institutos de Parla se han reunido con el alcalde de Parla, Pedro Bermejo, para buscar una solución al tema del doble turno en los institutos.

La falta de institutos ante la gran demanda de estudiantes de BUP ha creado, como en otras localidades limítrofes, el doble turno en los insuficientes institutos como única solución. Los padres presentaron al alcalde de la localidad una alternativa al doble turno en algunos institutos, como utilizar aulas vacías de algunos colegios. Se intenta evitar así la concentración de horas de clase en los institutos que siguen el doble turno y el problema del horario y la inseguridad. Se protestó por la altas horas de la noche a las que salían los alumnos del turno de noche de los institutos. ■

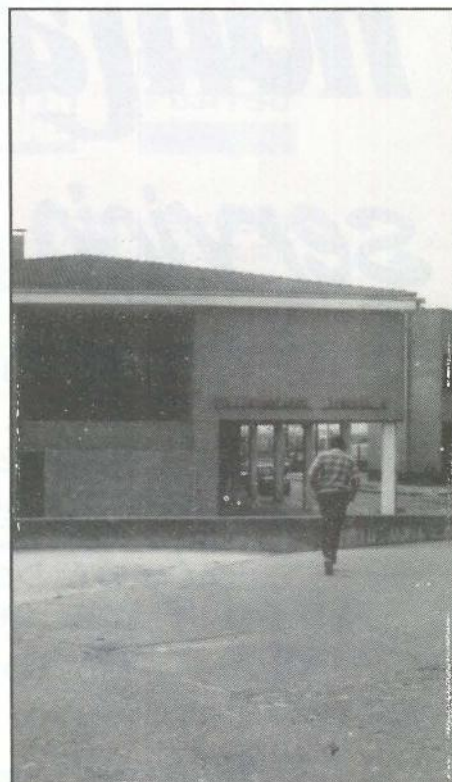

EXPONGA SUS QUEJAS

Los textos destinados a esta sección no podrán exceder de 30 líneas mecanografiadas y deberá adjuntarse el nº del D.N.I., si lo prefieren podrán hacer las consultas por teléfono todos los martes de 11 a 12,30 llamando por teléfono.



Políticos e insultos

No acaba de comenzar la campaña electoral y lo único que he escuchado en la radio y leído en los periódicos son las descalificaciones e insultos que se han lanzado entre unos y otros. Todavía no se tienen perfilados los diferentes programas y ya se han llamado de todo lo que se pueden llamar, o mejor dicho, de casi todo. Porque habrá que ver cómo termina.

Una vez más, y son ya muchas, los políticos se merecen un merecido tirón de orejas por parte de toda la ciudadanía, que a veces tiene que soportar, incluso sintiendo vergüenza ajena, las disputas políticas y el juego en el que se sumergen y sumergen a la población los líderes de los distintos partidos.

Más les valdría limitarse a dar a conocer a la opinión pública qué es lo que van a hacer o dejar de hacer si salen elegidos, aunque la verdad sea dicha, las escasas ocasiones en que lo hacen no resultan ser demasiado sinceros. Critican e intentan evitar la abs-



tención del electorado, pero son ellos los únicos culpables y responsables de que se produzca esa abstención, de que el electorado se sienta cansado y engañado por los que deben de regir los destinos del país.

Terminarán consiguiendo que las elecciones carezcan de interés para la totalidad de los ciudadanos.■

Adolfo Aguado

Las motos y los ruidos

La moda de las motos parece que tiene que ir unida a la moda del ruido. Teniendo la posibilidad

de evitar el ruido en la medida de lo posible, no entiendo porque algunos se apresuran a quitar el silenciador a su máquina sabiendo las molestias que ello ocasiona a la mayoría de la gente.

Los excesos de ruidos tendrían que ser seriamente penalizados, no sólo en el caso de los locales cerrados, sino en todos. Y este se me antoja como un buen caso para intentar salvaguardar lo que bien se podría denominar como el "orden acústico", por muy pedante que resulte.

Creo que las autoridades municipales deberían de actuar sin contemplaciones en un asunto que afecta a un número tan importante de ciudadanos como este que me ocupa.■

Luis A. Bautista

HONTANAR AUTO



SERVICIO OFICIAL LANCIA

¡¡ POR FIN LANCIA EN GETAFE !!

A TRAVÉS DE HONTANAR-AUTO SERVICIO OFICIAL LANCIA. NOS SENTIREMOS MUY ORGULLOSOS DE MOSTRARLE LA CAUDAL ITALIANA DE LA MARCA. Y SUS PRECIOS, MUY POR DEBAJO DE LO QUE UD. PIENSA.

NO LO DUDE, VISITENOS

e/ barco, nº 1 getafe



6964635

SOMOS ESPECIALISTAS EN RESOLVER SUS PROBLEMAS DE GESTIÓN
ADAPTANDOLOS A LA SOLUCIÓN INFORMÁTICA QUE PRECISE

¡CONOZCANOS!

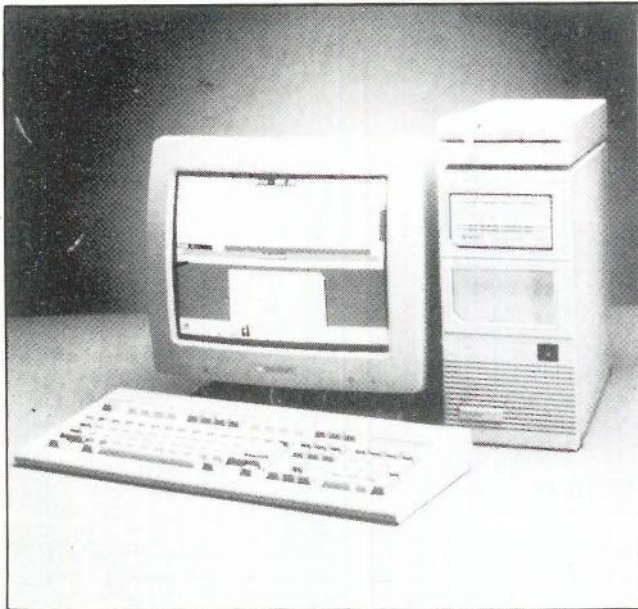

Somos Concesionarios Oficiales de las más prestigiosas marcas de ordenadores profesionales. le asesoramos en la elección del equipo informático que mejor se adapte a las necesidades de su empresa.

Tenemos una amplia selección de los mejores modelos disponibles en el mercado.

Le instalamos, formamos y mantenemos la solución informática que a usted le hace falta.

SELECCIONE ENTRE:

IBM

**LOGIC
CONTROL**



KORTEX

AMSTRAD

FUJITSU

UNISYS

CTOH

Tandon

hp HEWLETT
PACKARD

SERINGE, S.A. Infórmese y asista a nuestros cursos
de formación en sus distintas especialidades

¡CONOZCANOS, ESTAMOS MUY CERCA DE USTED!

**SERINMO
S.A.**

CENTRO DE ESTUDIOS INFORMATICOS

Av. Portugal, 10
614 07 65
MOSTOLES

**SERIN TO
S.L.** 
CENTRO DE INFORMÁTICA

Terreros, 2
691 36 16
PINTO

SERINGE, S.A.

SERVICIOS INFORMATICOS

Magdalena, 8
682 71 28 696 91 85
GETAFE

Con un origen y un desarrollo envueltos en la polémica

La III Fase del Polígono San Marcos en marcha

El sistema de expropiación forzosa de terrenos adoptado por el ayuntamiento pone en marcha la adjudicación de parcelas industriales a más de 40 empresas seleccionadas entre 600, una numerosa demanda que evidencia la escasez de suelo industrial.

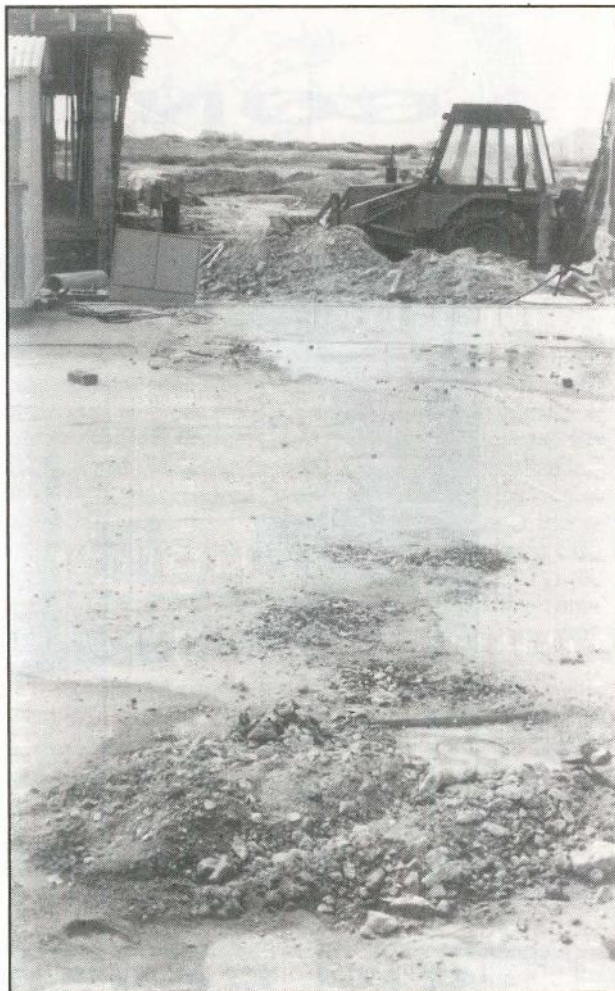

La esperada 3ª fase del Polígono industrial San Marcos por fin se pone en marcha. El último trámite de delimitación de terrenos de la 3ª fase y la iniciación del expediente de expropiación forzosa han sido aprobados en el primer pleno celebrado tras el período vacacional.

Tras más de 20 meses de negociaciones entre el SEPES, Sociedad Estatal para la Promoción y Equipamiento del Suelo, y el ayuntamiento getafense, el mes de septiembre marca la definitiva decisión de expropiar terrenos para el desarrollo de la 3ª fase a pesar de la oposición de algunos propietarios y del Partido Popular.

El control del desarrollo de esta fase lo tendrá el SEPES. No obstante aún quedan varios trámites antes de comenzar las obras en un plazo de 4 ó 6 meses. Se abre ahora un período para llegar a un acuerdo en cuanto a la valoración de las parcelas, acuerdo que no estará exento de conflicti-

vidad. Posteriormente se abrirá el período de urbanización por lo que las parcelas utilizables no estarán disponibles probablemente antes del 90 si se sigue un ritmo normal.

20 hectáreas para más de 40 empresas

A lo largo de más de 270.000 m.² de terreno se desarrollará la 3ª fase del polígono industrial San Marcos. Las parcelas dispo-

El gran número de empresas demandantes que quedan fuera de la selección da idea de la escasez de terreno industrial en Getafe

nibles se repartirán entre 30 y 45 empresas de las solicitantes. No obstante las solicitudes superan una lista de 600 empresas que deberán pasar una rigurosa selección para poder acceder a los terrenos. Según declara a Getafe Expres el concejal de promoción industrial, Francisco Hita, "la selección se hará conforme a criterios como la creación de puestos de trabajo y el estudio del sector que vayan a desarrollar. Según esto propondremos algunas al SEPES para que les venda el terreno".

La hoja de solicitud de terrenos para la 3ª fase donde las empresas especifican su actividad, la inversión prevista y sobre todo los puestos de trabajo que van a ofrecer y si son de nueva creación o no, ha sido realizada por centenares de empresas. Estas se someterán a una primera selección y posteriormente a una entrevista.

El gran número de empresas demandantes que quedan fuera de la selección da idea de la escasez de terreno industrial en Getafe "falta muchísimo terreno industrial", afirma Francisco Hita. No obstante el



ayuntamiento y la Comunidad Autónoma están preparando nuevo suelo industrial.

Expropiación forzosa

El sistema de expropiación como método para conseguir los terrenos para la 3ª fase ha despertado una fuerte polémica. Según el gobierno socialista ha sido necesario adoptar este sistema **"en Getafe la propiedad del suelo está en manos de 7 u 8 familias, que no digo que esté bien o mal pero es así, controlan el 80% del suelo en**

Getafe. En la medida en que estos señores quieran llegar a acuerdos razonables con el ayuntamiento estamos abiertos, pero si ésto no existe, no tenemos más remedio que expropiar", afirma Francisco Hita.

No obstante el Partido Popular se ha opuesto en todo momento al sistema de expropiación forzosa y a la gestión del SEPES. Según declara Jesús Carmelo Esteban, portavoz del PP **"se han planteado otras alternativas y se han presentado por registro a petición de una serie de**

"En Getafe la propiedad del suelo está en manos de 7 u 8 familias, que controlan el 80% del suelo"

personas afectadas. Se trata de un sistema que garantice el desarrollo serio, que SEPES no hace, rápido y con precios controlados". El PP proponía entregar el desarrollo de la 3ª fase a una iniciativa privada controlada, oponiéndose en todo momento a la labor del SEPES. Esta oposición a la Sociedad Estatal se argumenta en la gestión que ha hecho ya en las anteriores fases de San Marcos.

Precisamente el pasado mes de julio la junta directiva de San Marcos estuvo al borde de la disolución tras la polémica con el SEPES. Esta Sociedad que debía encargarse del ajardinamiento y equipamiento del polígono prolongó excesivamente los plazos de su actividad desgastando la paciencia de los empresarios. Solucionados momentaneamente los problemas, los empresarios de San Marcos esperan la iniciación de la 3ª fase **"estamos deseando que empiece, sobre todo por la creación de más puestos de trabajo"**, nos señala Antonio Barriopedro, presidente del polígono San Marcos. La 3ª fase de San Marcos se sumará a los 500.000 m² como zona industrial de las anteriores fases, por lo que San Marcos se convertirá en una importante zona industrial de unos 800.000m².

La 2ª fase de desarrollo del polígono fue la más amplia y la 3ª ha contado con una prolongación en el tiempo **"se han debido a problemas como el anterior proyecto del Tren de Alta Velocidad, TAV, que pasaba por ahí"**, señala Jesús Neira, concejal de urbanismo.

No obstante transgrediendo problemas y polémicas la 3ª fase del Polígono San Marcos se ha puesto en marcha.■

Esther García

Te morirás de risa. Y no es broma.



«Arús con leche». De 8'30 a 9'30. De Lunes a Sábado. Realiza: Alfonso Arús.

A las ocho y media de la mañana no es fácil ver una cara sonriente.

Este es el reto diario de Alfonso Arús: coger la nada



divertida actualidad política, económica y social, pasarla por su peculiar filtro de optimismo, ironía y disparate y conseguir que, a pesar de todo, te mueras de risa.

60 Emisoras y tú, en Cadena.

En Cataluña



CC CADENA CATALANA

Dos millones de nuevo suelo industrial en el mercado

Los próximos cuatro años podrán estar cubiertas las necesidades de suelo industrial. Más de 2 millones y medio de metros cuadrados de suelo industrial podrán estar en el mercado con la puesta en marcha de nuevos polígonos industriales.

Sumándose a la 3ª fase del polígono San Marcos estarán presentes las parcelas del polígono Los Olivos, con una extensión de 600.000 metros cuadrados, la zona de Los Molinos, con 400.000 metros cuadrados y el gran terreno industrial para grandes empresas. Este estará situado entre Getafe y Pinto, a un lado se construirá el Centro Internacional de Transportes y a otro se situarán grandes industrias.■



Adjudicación del centro comercial en el polígono San Marcos

La adjudicación de las obras para el centro comercial del polígono industrial San Marcos se realizará este mes, tras la presentación de los pliegos de condiciones. De esta forma las obras podrían comenzar el próximo mes de octubre, con un presupuesto inicial de 350 millones de pts. El centro comercial dará servicio al polígono y concentrará en sus instalaciones cafeterías, restaurantes, escuelas de oficios, oficinas bancarias y de correos.■

E.G.

Próximo funcionamiento de la entidad de conservación de San Marcos

La entidad de conservación del polígono San Marcos se pondrá en marcha próximamente. Tras la aprobación de los estatutos de la entidad el pasado 31 de julio y el transcurso de un mes para las pertinentes alegaciones, la entidad ya ha adquirido legalidad.

Esta junta se encargará de supervisar los equipamientos del Polígono. No obstante hasta el momento no funcionará hasta que se arreglen los desperfectos actuales del Polígono, a cargo del SEPES, Sociedad

Estatual para la Promoción y Equipamiento del Suelo, que se encargaba hasta ahora

del equipamiento y ajardinamiento del polígono.■

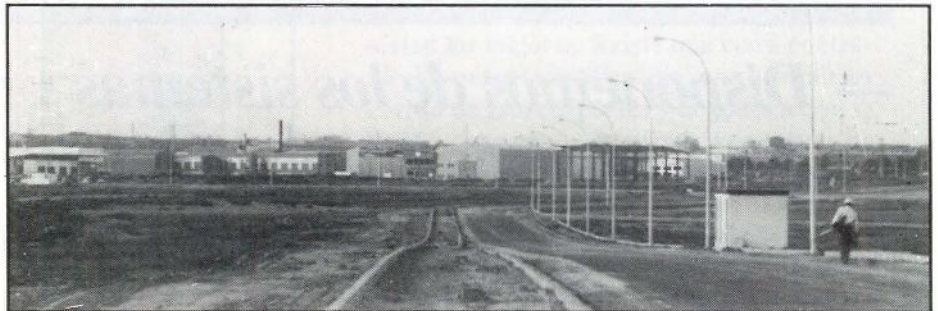

Restaurante **EL NORTE**

Cervecería-Marisquería

C/. Madrid, 20
Teléf.: 695 70 23

GETAFE
(Madrid)

SI QUIERE UN SERVICIO RENTABLE y EFICAZ

¡CONFIE EN NOSOTROS!

■ Limpieza de todo tipo de superficies:

- OFICINAS
- LOCALES
- NAVES INDUSTRIALES
- HOSPITALES
- COLEGIOS
- BANCOS, COMUNIDADES, ETC.

■ Servicio de abrillantado y cristalizado de suelos

■ Lavado de entelados y moquetas, etc...

— *Disponemos de los sistemas y maquinaria más modernos para facilitarles un servicio especializado y de total garantía.*

PRESUPUESTOS SIN COMPROMISO

**SERVICIO DE LIMPIEZAS
PATENA, S.A**

Avda. Orellana, 12, 1.º C - LEGANES (Madrid)

Teléfono: **693 18 87**

José Manuel Arcos: un campeón de España que "huye" de Getafe

José Manuel Arcos es joven, sincero y, ante todo, un ganador. En el pasado Campeonato de España de octatlón batió el record de España con 5511 puntos, seguido de un atleta catalán. A pesar de lo publicado por algún que otro desinformado, José Manuel Arcos no se quedará este año en Getafe y ni siquiera, según sus palabras, ha recibido una sola llamada por parte de la F.P.D. (Fundación Pública de Deportes). Arcos entrena todos los días haciendo primero técnica y luego ejercicios para coger potencia. En sus principios fue corredor de fondo y llegó a hacer grandes proezas sin haber entrenado apenas. Hasta ahora, sus máximo logro en la alta competición había sido en infantil que consiguió un sexto puesto. Se queja de que en las escuelas de atletismo de la F.P.D. no se practica tal deporte, ya que únicamente

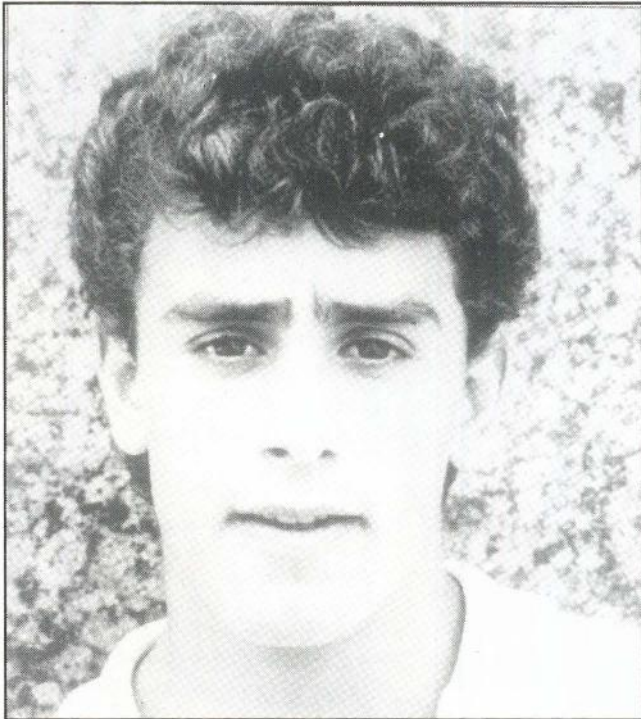

se corre y eso, para él no es hacer atletismo. Siempre ha salido en defensa de sus compañeros, incluso ha hecho en más de una ocasión, alguna declaración en contra de las instituciones que rigen el deporte de nuestra localidad. Se siente muy unido a su entrenador, Manuel Fácil, que le ha convertido en lo que ahora es. Su intención es recalar en el Larjos junior, equipo campeón de la categoría en la pasada temporada. Sus compañeros de mayor edad marcharán al Tajamar. Por fin, podrá entrenar como a él le gusta. Sin tener que arrastrar las colchonetas para colocarlas con sus propias manos y sin correr el riesgo de clavar su jabalina a algún compañero que esté entrenando en esos momentos. Atrás quedan sus entrenamientos en el campo de los PP. Escolapios y la negligencia de los encargados del mantenimiento del polideportivo. Ahora es su oportunidad de demostrar hasta dónde puede llegar. ■

Diario desde la grada

Fusiones y refundaciones

Raul Castillo.

Cuando parecía que, al regreso de las vacaciones, el panorama deportivo getafense iba a estar en calma chicha, ¡Zas!, va el Sr. Santos Vázquez, director de la F.P.D. y se saca un as de la manga. La sorpresa que nos tenía reservada era la refundación del baloncesto y el balonmano getafense. ¿En qué consiste la refundación? Pues bien, tal proceso consiste en llevar a cabo una reestructuración del baloncesto y el balonmano de base y ponerlo en conexión con los equipos federados de este deporte que pasarían a formar un único equipo. Las ventajas que se derivarían de todo este tinglado están claras: mayor cantidad de jugadores para un sólo club, equipos de élite para jóvenes jugadores y los gastos de equipo se sufragarían a medias. Podría surgir el inconveniente de que nos cargáramos el deporte de base, ya que, en Getafe, los únicos que tendrían probabilidades de llegar arriba serían los mejores. Existe una clara contradicción entre la política que se va a seguir en el caso de estos deportes y la política que se lleva a cabo con el atletismo. Los atletas de élite de Getafe se quejan de que no cuentan con las condiciones materiales necesarias para explotar sus cualidades y de que en Getafe, sólo se puede hacer atletismo de base. No sabemos a que se debe esta patente contradicción. Algunos de los atletas de élite de Getafe me han comentado que se van y que no quieren saber nada del deporte local. Particularmente, estoy encantado con la idea de que se hagan estas fusiones, pero ¿No se deberían hacer con el atletismo también? Confío en el proyecto y tengo fe en que se den las mismas oportunidades a todos los deportes. No me gustaría empezar septiembre lamentándome ya de los agravios sufridos por los deportistas. De momento, confío en que este proyecto salga adelante por el bien de nuestro deporte y se aten los cabos sueltos de este magnífico plan. ■

El proyecto de la F.P.D. afectará también al balonmano

Getafe Sport y C.D.M. de baloncesto se fusionan

En los próximos días, se va a producir en nuestra localidad la fusión de los equipos de baloncesto C.D.M. y Getafe Sport, patrocinados por la firma Mudespa y de los equipos de balonmano como Comercial Pescados (femenino) y Burundunes (masculino) con equipos de las mismas modalidades. Esto hará que los equipos adquieran un mayor potencial económico y deportivo, ya que tendrán como apoyo en el aspecto económico a varias firmas patrocinadoras y en el aspecto deportivo, contarán con los equipos restantes de categorías inferiores que pasarán a ser una especie de cantera estructurada. El plan puede extenderse a otros deportes como el atletismo, pero todavía no está confirmado. El proyecto será presentado a los medios de comunicación en los próximos días.

Suena el teléfono. LLevamos toda la mañana intentando contactar con Santos Vázquez, director de la F.P.D. De repente una voz nos contesta:

-No puede atenderle. Está reunido.

Ante mi voz de contrariedad y de desesperación, la mujer contesta:

-Espera un momento.

Por fin consigo hablar con él y le pido algo de información acerca de las fusiones preguntándole:

Preg.-¿Qué nos puedes decir acerca de las fusiones entre Getafe Sport y C.D.M.?

Resp.- No hay que ver el tema desde un punto de vista tan arbitrario. No es una fusión Getafe Sport-Mudespa, sino que hay un convenio con todo el baloncesto y otro con el balonmano. Es una jugada grande y ambiciosa que presentaremos a los medios de comunicación cuando esté firmada. En estos días, estamos teniendo reuniones, una detrás de otra con los clubs implicados y cuando la cosa esté hecha, ya lo comunicaremos.

¿En qué consisten estas fusiones?

La idea es que se estructure el baloncesto y el balonmano en Getafe a través de los clubs que ya están creados. No parece que se actúe con lógica, por ejemplo en el baloncesto, cuando dejamos que existan dos equipos en primera división autonómica, y si se fusionan se potenciará mucho más el baloncesto. Y si además, detrás de esto hay una estructura, una cantera y el

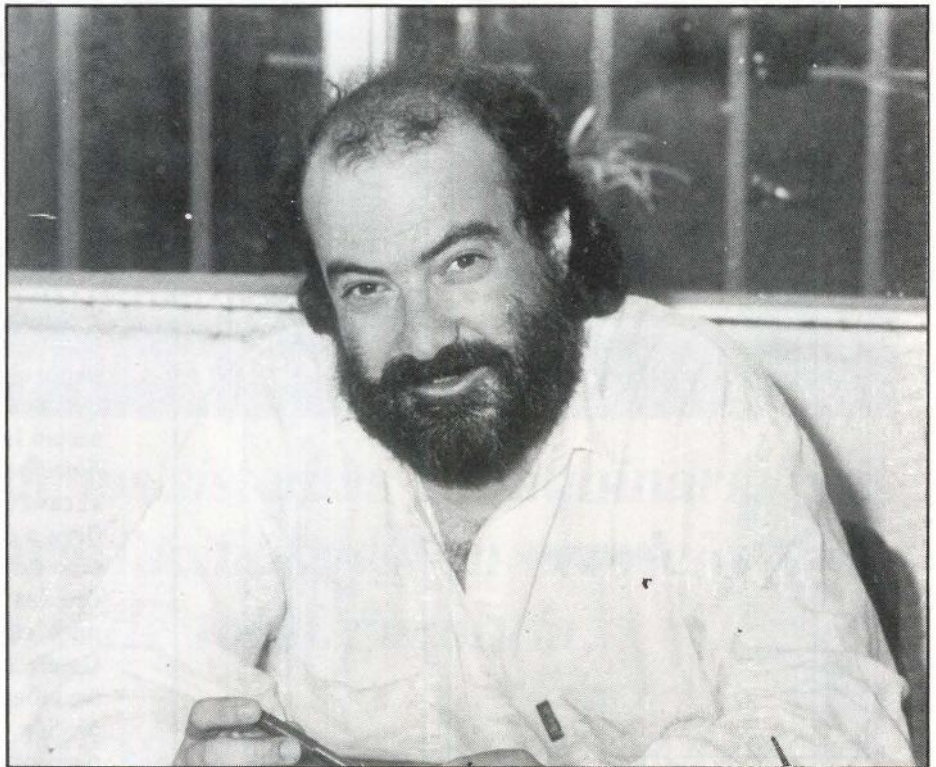

Santos Vázquez, director de la F.P.D.

apoyo técnico de la F.P.D. todo funcionará mucho mejor.

¿Qué beneficios adquieren los clubs con estas fusiones?

En principio, los dos equipos que se fusionan se potenciarán y tendrán el doble de jugadores. Así el baloncesto se estructura desde las categorías inferiores hasta la categoría senior y cualquier jugador que destaque tiene garantizada la salida a la

alta competición desde su propio pueblo. Creo que con esta fusión salimos beneficiados todos.

¿Cuánto tiempo de espera nos queda para que este proyecto cuaje?

La cosa está muy madura. En un par de reuniones se llegará a un acuerdo en las cuestiones primordiales como son el dinero y las subvenciones. En cuánto a este hecho, convocaremos una rueda de pren-

sa, con todos los protagonistas, inclusive el concejal que estará presente en todo momento y será el que estampe la firma en los acuerdos alcanzados.

¿Qué firmas están implicadas en el proyecto?

Mudesa que será la firma encargada de patrocinar al baloncesto masculino. Por otro lado está **S.E.H.L.S.A.** en el área del baloncesto femenino. **Comercial Pescados** se encargará del balonmano femenino. En el balonmano masculino no se sabe todavía ya que la firma que se iba a encargar de ello, está patrocinando equipos de fútbol. Esto es en un principio, pero si hacemos un proyecto atractivo y bonito, podemos enganchar a más casas comerciales ya que va a ser un proyecto rentable para todos.

Getafe Sport: el precedente de las refundaciones

El equipo de **Getafe Sport** ha sido el promotor de esta idea, ya que ellos la sugirieron a la **F.P.D.** hace ya algún tiempo. Nos pasamos toda la mañana, intentando contactar con **Florencio**, presidente del **Getafe Sport** y sólo a última hora de la noche conseguimos localizarle en el polideportivo **Magallanes**. La conversación que manteníamos con él era la siguiente:

¿Qué beneficios obteneis de la refundación?

Los beneficios son claros y evidentes por sí mismos. Al juntarse los equipos, los costes de subvención van a ser menores y por otra parte, las firmas que nos van a patrocinar ofrecerán algún dinero para sufragar nuestros gastos. Además, los jugadores podrán aspirar a estar en categorías de mayor nivel. Lo que está muy claro, es que nosotros lo que buscamos es beneficiar a los jugadores, los directivos no obtendremos ningún beneficio de esto.

Sus jugadores, ¿cómo han reaccionado?

Ellos han tenido las consiguientes reticencias a mezclarse con otros chavales como gente joven que son, pero posteriormente lo han aceptado muy bien. Los jugadores del **C.D.M.** son los que creo que han

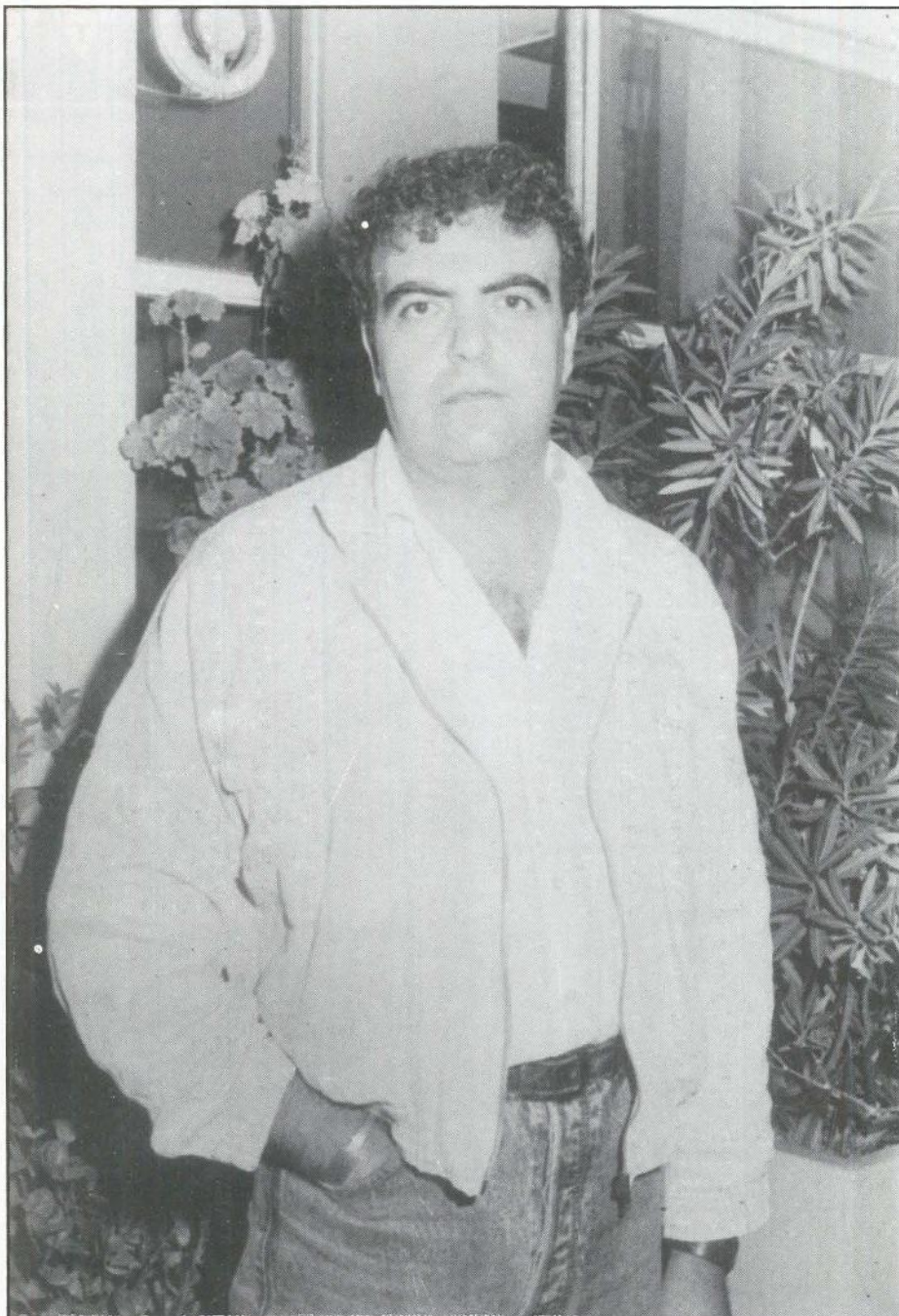

Florencio, presidente del Getafe Sport

tenido más miramientos a la hora de refundarse. De todas formas, los hemos convocado para una reunión la próxima semana y allí les explicaremos el asunto más detenidamente.

¿De quién surgió la idea?

La idea fue mía concretamente y yo se la expuse a la **F.P.D.** cuyos dirigentes la acogieron muy bien. Desde que la idea llegó a sus despachos, ellos han estado trabajando para llegar a conseguir esto. La cosa se puede decir que está naciendo y

que todavía faltan algunos cabos por atar.

¿Os da alguna retribución la F.P.D. por fusionaros?

Todavía faltan cifras por concretar y quedan algunas reuniones pendientes, pero está claro que la **F.P.D.** nos ofrece algún dinero por fusionarnos. De todas formas este proyecto, ya lo divulgaremos en una rueda de prensa que se celebrará más adelante.■

R.C.



GRUPO

LA MAS ALTA PRECISI

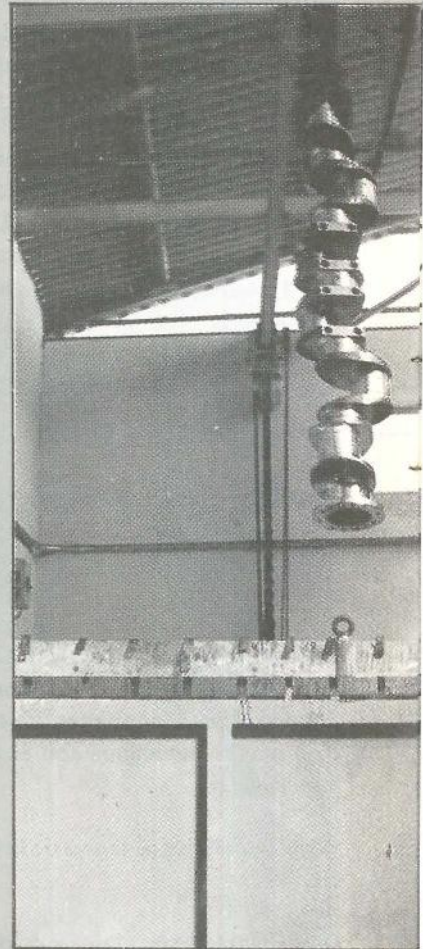
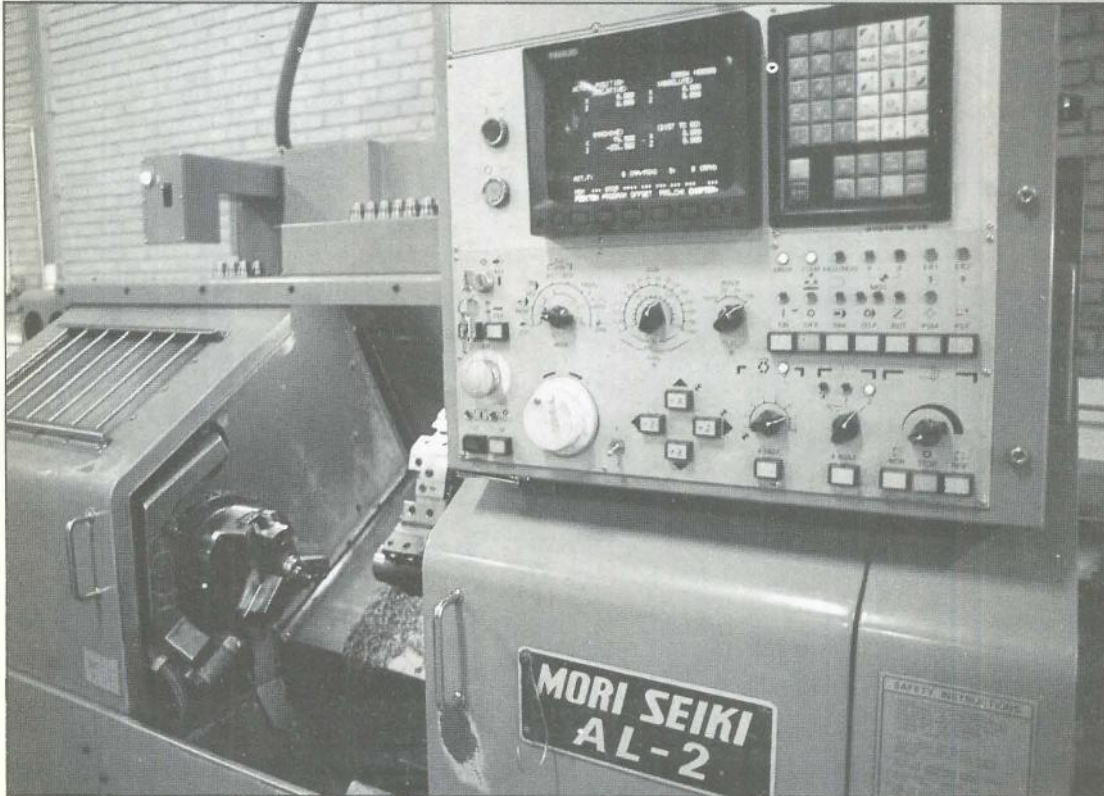

**MECANIZADO
CONTROL NUMERICO**

Con los procesos de control numérico conseguimos la precisión y producción necesarias, en las piezas más diversas. El control de calidad aplicado a todos nuestros fabricados, garantiza la fiabilidad de los mismos.

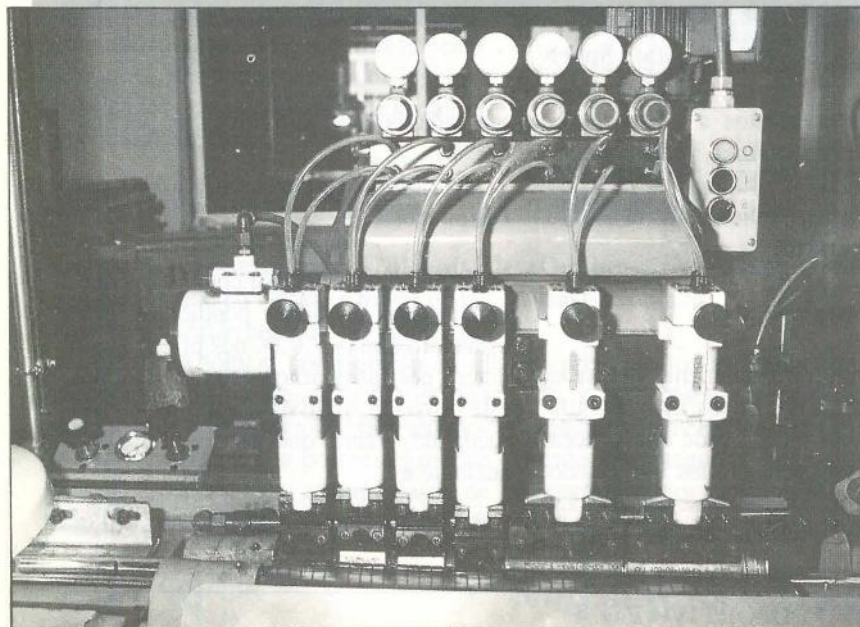

MICROACABADO

Lapeado de diámetros exteriores de gran producción. Los acabados conseguidos son de un alto grado de calidad.

**RECTIFICADO
SIN CENTROS**

Adecuado para medianas y grandes series de diversas piezas cilíndricas como: ejes, bulones, pasadores, pernos, etc.



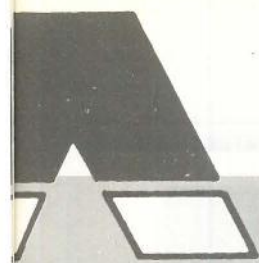

ABADOS, S.L.



DOCEA

ON A SU SERVICIO

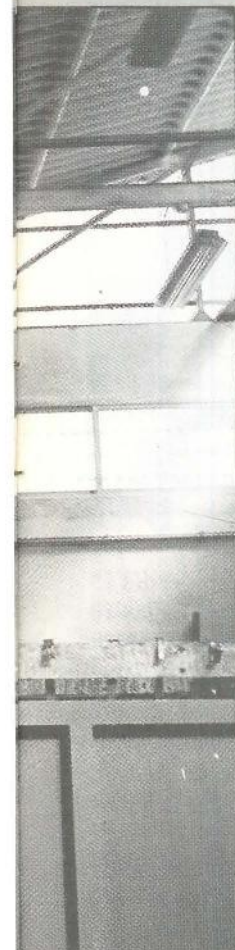

**RECTIFICADO
ENTRE PUNTOS**

Tomando como centraje el propio eje de la pieza conseguimos la redondez, formas y medidas requeridas.

CROMADO DURO

Aportación de película de cromo, mediante procesos electrolíticos. Las propiedades de este depósito, en cuanto a dureza y coeficiente de rozamiento son extremas.

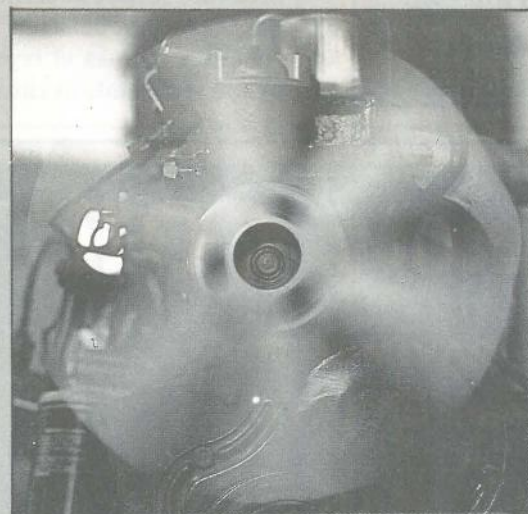

RECONSTRUCCION DE MOTORES

Nuestros motores reconstruidos, responden a todas las exigencias de origen. El proceso de reconstrucción se lleva a cabo metódicamente, en nuestras modernas instalaciones.

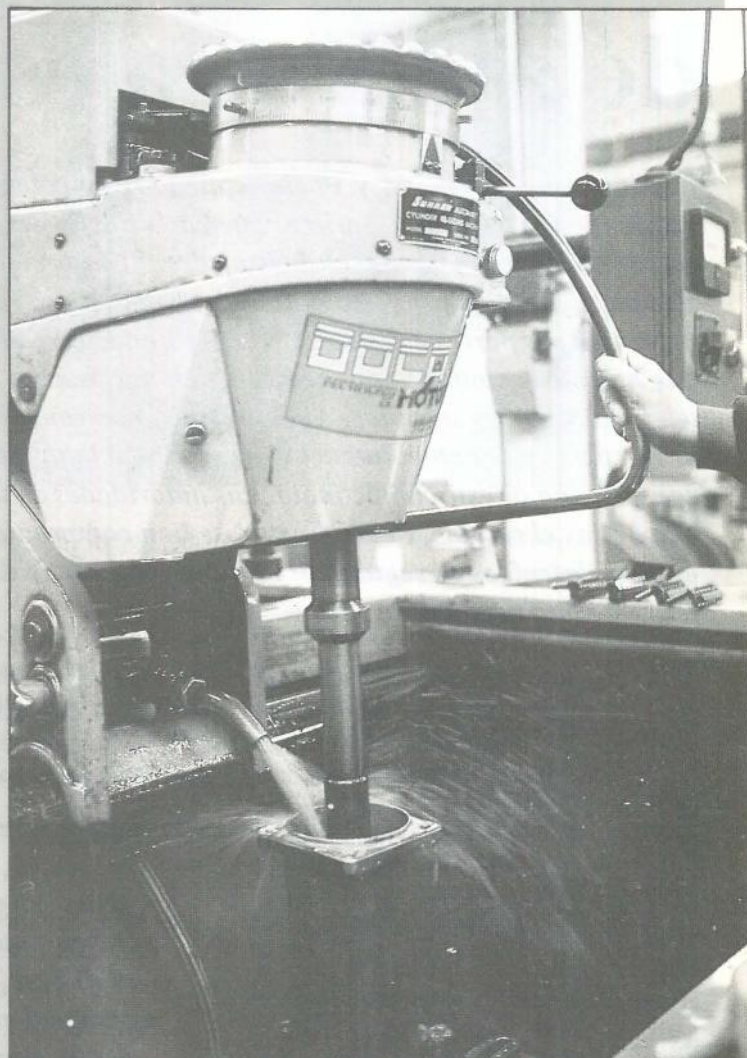

**RECTIFICADO Y BRUÑIDO
DE INTERIORES**

Mediante esta operación logramos la precisión y el acabado exigido en cada caso.

Nuestro Grupo de Empresas fabrica piezas y componentes para las empresas líderes de los sectores de: Automoción, Naval, Aeronáutica, Petroquímica, Papeleras, Centrales Energéticas, Obras Públicas y Bienes de Equipo en general. Fabricamos sobre plano o muestra las piezas más diversas.

Dentro de nuestro programa de producción encajan desde una pieza hasta grandes series.

Organizado por el club de ajedrez "El Bercial"

El primer "Villa de Getafe" de ajedrez a escena

Durante los días 15, 16 y 17 de septiembre se celebrará en el barrio getafense de El Bercial el primer torneo "Villa de Getafe" cuya organización correrá a cargo del club de ajedrez "El Bercial". Este evento ha sido patrocinado por diversas entidades comerciales y el apoyo principal ha venido por parte de nuestra F.P.D. (Fundación Pública de Deportes) que ha subvencionado el trofeo con cien mil pesetas. En conversación telefónica, su organizador, Agustín Ruiz, nos comentó algunos de los proyectos que se tienen intención de sacar adelante y como se fraguó la consecución de este campeonato. Las autoridades de nuestra localidad, entre ellas el alcalde, Pedro Castro, se han comprometido a asistir a la entrega de trofeos y a seguir patrocinando otras actividades pertenecientes al ámbito del ajedrez.

A los getafenses aficionados al ajedrez les parecerá algo inaudito, ya que ante el inminente derrumbamiento del Club Xetafe de ajedrez que tiene algún que otro problema para salir adelante, nadie podía pensar que las autoridades de nuestra localidad se dignaran en patrocinar un torneo de ajedrez y, por si fuera poco, nos honraran denominándole "Villa de Getafe". La cosa se fraguó en estos meses atrás gracias al club "El Bercial" y alrededor de quince personas que se "patearon" todas las concejalías habidas y por haber, y todos los habitáculos que pueden albergar a nuestros funcionarios municipales. Y, después de todo, consiguieron una subvención de 70.000 pesetas que posteriormente se

convirtieron en cien mil (30.000 más) por parte de la concejalía de deporte para organizar el primer torneo "Villa de Getafe". Las fechas señaladas para la

Nuestro club es el representante del ajedrez en Getafe, por tanto, es normal que el torneo de nuestra localidad se celebre en nuestros locales.

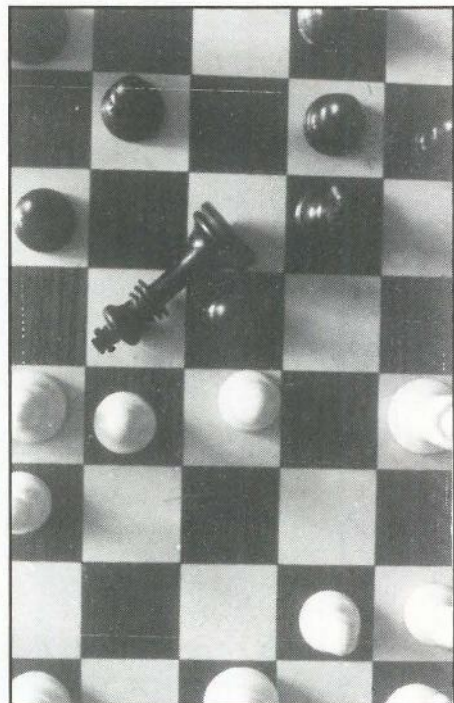

celebración del campeonato son el día 15 a las 19 horas y los días 16 y 17 a las 10 horas. El lugar elegido para la que se realice el campeonato es el local del club de ajedrez "El Bercial" sito en la calle Italia s/n. Está prometida y comprometida la asistencia del alcalde de nuestra localidad, Pedro Castro, y de algunos concejales.

Aunque pueda extrañar que la celebración del torneo sea en este barrio, es lógico porque, como nos comenta Agustín Ruiz: "Nuestro club es el representante del ajedrez en Getafe de cara a los campeo-

Materiales de Construcción **CORTES**

AZULEJOS - PAVIMENTOS

EL GRES más BARATO

EXPOSICION Y VENTA:

Reina Victoria, 18

Macarena, 21

Teléf. 698 23 80

- P A R L A (Madrid) -

Teléf. 699 50 50

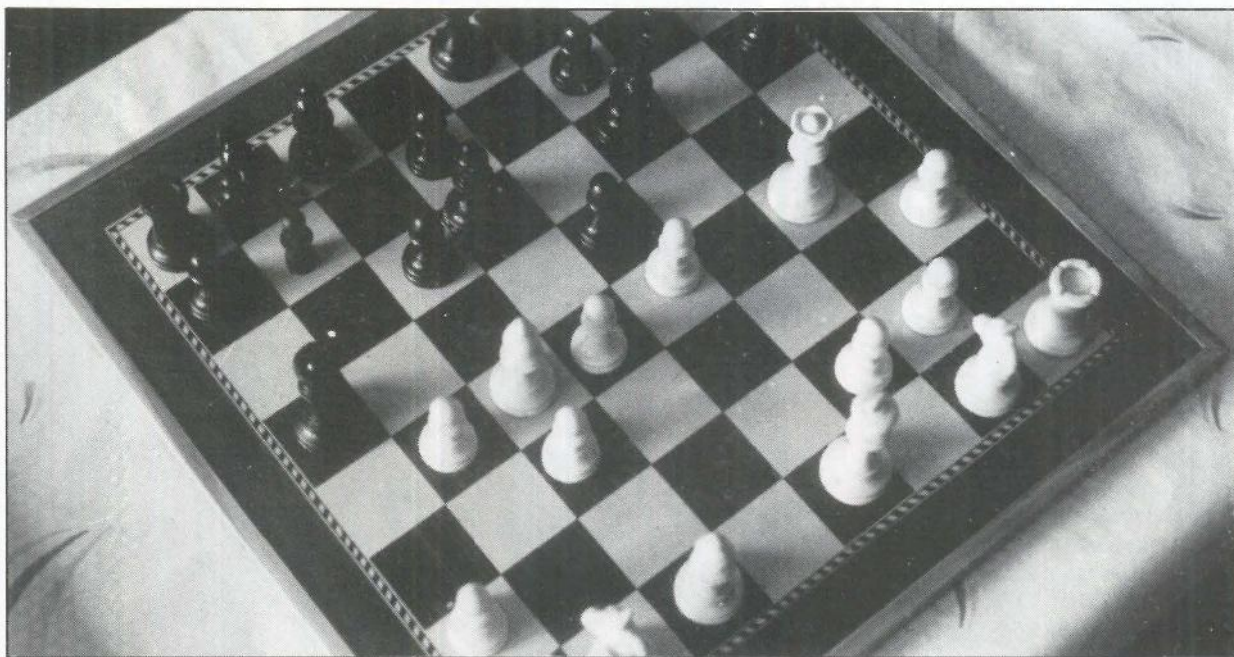

natos de la Comunidad de Madrid y alguno de nuestros equipos disputan la diferentes ligas de la federación, por tanto, es normal que el torneo de nuestra localidad se celebre en nuestros locales". El ambiente que hay de cara al campeonato es bueno tanto por parte de la organización, prensa y autoridades; sin embargo la coincidencia de fechas con el torneo más prestigioso del ajedrez madrileño que se celebra este año en la localidad de Parla puede restar, y de hecho lo va a hacer, participantes de élite a nuestro torneo.

Además del apoyo oficial, se cuenta con el respaldo de diversas entidades como Caja Madrid, restaurante Barroso, Jualgo y Trinaranjus que será la firma que done los trofeos. El sistema que se va a seguir para disputar el torneo es el de tipo suizo, consistente en que cada jugador dispute la

partida con el compañero que tenga puntuaciones similares, así durante siete rondas.

El trabajo de Agustín Ruiz y sus compañeros ha conseguido arrancar alguna que otra promesa de las autoridades locales. Se estuvo hablando con el rector de la Uni-

*Se estuvo hablando
con el rector
de la universidad Carlos III,
Gregorio Peces Barba,
con el fin de que,
en los cursos de verano
que esta universidad
organize, se incluya como
actividad el ajedrez*

versidad Carlos III, Gregorio Peces Barba, con el fin de que, en los cursos de verano que esta universidad organice, se incluya como actividad el ajedrez. Desconocemos las posibilidades que tendrá este proyecto de salir adelante, pero lo que está claro es que esto sería muy importante en la consolidación del ajedrez en Getafe.

No podemos negar que nos sentimos sorprendidos y a la vez satisfechos ante el apoyo prestado por las autoridades locales al ajedrez. Esperemos que todas las ilusiones y promesas que han sido hechas se lleven a cabo y no se queden en "demagogia pueblerina". De momento por lo visto, y escuchado, bien por nuestras autoridades. Para que luego digan. . . Cuando las cosas se hacen bien, están bien hechas, y adelante con este torneo. ■

Raúl Castillo



- BILLETES FERROCARRIL
- BILLETES AVIÓN
- BILLETES AUTO-RES
- ALQUILER DE COCHES
- ESTANCIA EN HOTELES
- ESTANCIAS EN APARTAMENTOS
- BILLETES DE BARCO
- PRESUPUESTOS PARA GRUPOS
- VIAJES DE NOVIOS
- ESPECIAL «TERCERA EDAD»

NUESTRA DIRECCIÓN ES:

CALLE MADRID, 12

• TELÉFOS.:

695 62 30 - 695 58 74

695 30 46 - 696 15 13 • GETAFE (Madrid)

• DISEÑOS •

• ANUNCIOS •

• CATALOGOS •

• IMPRESOS •

• MEMORIAS •

• FOLLETOS •

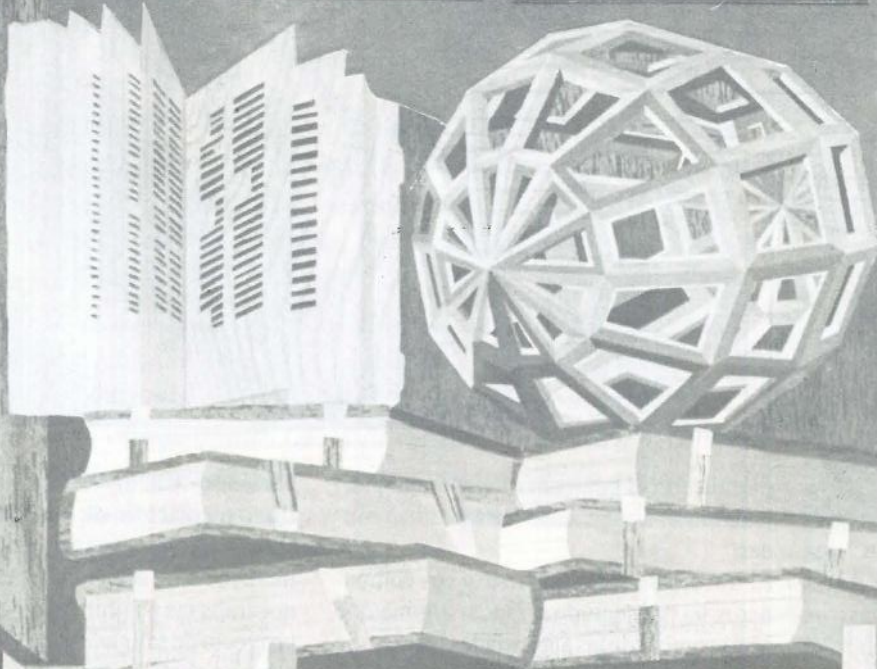

GRAFICAS

GETAFE

S.A.

P.º de la Estación, 19
Teléf. 682 51 70
GETAFE (Madrid)

Hasta septiembre, poco muy poco

Parece que no tiene sentido, pero es una realidad. Cuando más se está hablando del infame afeitado, de ese mal endémico de la Fiesta, resulta que esta temporada se puede definir como sangrienta. Muchos son los toreros que han tenido que visitar las enfer-

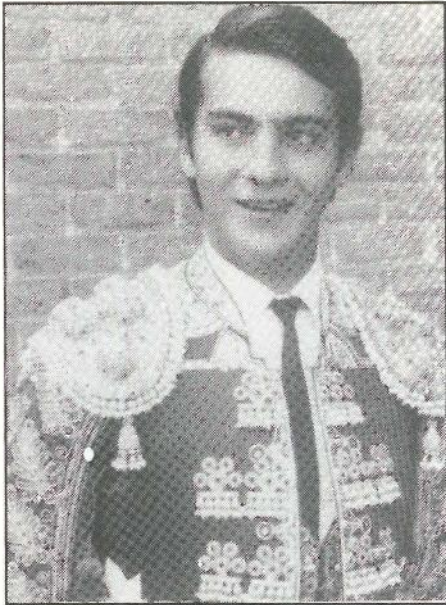

merías y no para pedir aspirinas precisamente, sino para que esos "ANGELES GUARDIANES" les recompongan su cuerpo partido por estos pitones que supuestamente han sido manipulados.

Este crítico no está a favor del afeitado, ni lo defiende y, es más, si por él fuera, inhabilitaría, tanto al ganadero como al torero, tantos años como milímetros desaparezcán de la cornamenta del astado.

Las historias de automutilación contra las paredes de los corrales, contra los comederos de cemento, del rascarse contra las encinas, no son válidas para justificarlo. Toro que se automutile, que pase a la reserva. Y como el toro ha nacido para morir en la plaza, que se monten corridas pero especificando las características de los bóvidos. Estoy seguro que el buen aficionado sabría valorar, la posible faena del diestro de turno; porque es sabido que afeitado o no, el "negro" mata. El año taurino corre por unos cauces muy anodinos.

Esta temporada confirma a Espartaco como el rey, a Joselito como el más firme candidato para destronarle; Ortega Cano se conforma con ser del fin; Roberto Domínguez lucha

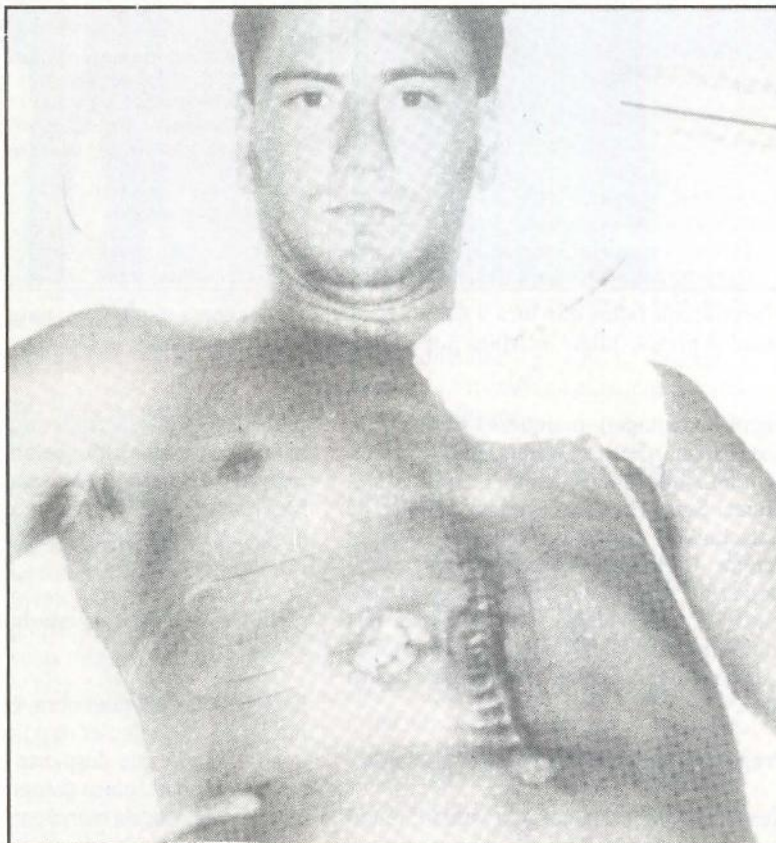

José Luis "Bote" se encuentra fuera de peligro tras la grave cogida de Benidorm

por subir escalones y confirma lo que muchos sabíamos, que era un TORERO; Manzanares piensa en la retirada; Litri pasa por momentos difíciles; Manili, Robles, Mendes, Campuzano, Rafi Camino, etc. se mantienen en su puesto pero sin dar mucha guerra a los primeros.

Por lo visto y leído, las Ferias se suceden y hasta el momento no podemos elogiar ni una de ellas, porque los toros fallaron, y en la corrida que los cornupetas eran dignos representantes de su origen fallaban los maestros. Y para muestra, Feria de Bilbao 89.

Pero ante tanto aburrimiento, conformismo, monotonía, hay que destacar a un hombre que se dedica a dar lecciones de toreo por donde va, CURRO VAZQUEZ. Incomprensible que este torerazo no se vista de luces en todas las Ferias de esta piel de toro, incomprensible.

Una agradable sorpresa ha sido la explosión de Juan Serrano "Finito de Córdoba". ¡Qué novillero!, perdón ¡qué torero!. Fenómeno singular lo que ha ocurrido con Finito, en este mundo taurino que está lleno de polémica, todo el personal se ha puesto de acuerdo, unanimidad: "Finito es un monstruo". Respecto a los diestros getafeños: Jose Antonio Carretero lleva toreados 13 festejos en los que ha conseguido un total de 17 orejas (3-09-89), Carretero tiene que espabilar y seguro que tendrá su oportunidad para colocarse en los primeros puestos del escalafón. Hay que prepararse este invierno para que no pase lo de este año en la primera corrida en el coso ventefío. Convencido estoy que si ese día hubiese estado medio bien, otro gallo habría cantado esta temporada. ¿Pero tiene algo que envidiar este torero a los diestros que se incluyen en los festejos de banderillas? Se lo respondo yo, pues no señores, no.

Manolo prepara su alternativa. Parece definitivo que ésta se producirá a finales de septiembre, siendo el padrino Espartaco y testigo Espartaco Chico, en Córdoba capital. Suerte al toricantano en el día más importante de su vida artística.

Por último no quiero acabar esta crónica sin recordarles que el pasado día treinta de agosto, se cumplió el cuarto aniversario de la muerte, en Colmenar Viejo, de JOSE CUBERO "YIYO". Pasado este tiempo, este crítico, considera al maestro de Canillejas el torero de los 80, y no ha salido otro durante este tiempo que a mi entender pudiera compararse a José.

Porque si viviera, esta crónica que aquí termina hubiera empezado así: JOSE CUBERO "YIYO" SIGUE REINANDO. ■

Julian Zarzosa

Marchá pasó por Getafe

Sus obras cuelgan en las lujosas mansiones de la aristocracia

Marita Kalachnikoff proyectó el nombre de Marchá a nivel internacional

Hablar de Marchá es compartir con él un mundo de fantasía desbordante, donde la policromía y etérea magia de su paleta, la sutileza de su ingenio y la riqueza y variedad de su anecdótico, hacen de la entrevista una experiencia inolvidable.

Victor Manuel Muñoz Moreno

La sencilla y humana fantasía de sus cuadros, la pulcritud y la originalidad de su composición y la magistral conjunción del colorido, han hecho de Marchá el pintor preferido de la Jet Society de Marbella, donde cuenta con clientes y seguidores que constituyen lo más florido de la aristocracia marbellí.

Don Jaime de Mora y Aragón, la princesa Mariam, hija del rey Hassan II, la princesa Elizabeth Von-Bismarck, o la hija menor de Adnam Khashoggi, cuelgan orgullosos los cuadros de Marchá en sus lujosas mansiones.

José Rodríguez Carmona, Marchá, nacido en Andujar (Jaén), fue vecino de Getafe durante quince años y muchos getafenses tenemos la suerte de contar con alguno de sus cuadros. Su curriculum es tan extenso que su relación sobrepasaría en mucho la limitada amplitud de este reportaje.

Valga, sólo a título de muestra, una breve mención, no ya a las exposiciones realizadas y a los innumerables premios obtenidos, sino a los museos y colecciones particulares en los que figuran sus obras: museo del Ayuntamiento de Ceuta, museos de las Casas de cultura de diversas localidades, colecciones particulares de los marqueses de Engloffstein, (Alemania), Dodo Cunneinham-Reid (Inglaterra), princesa Elizabeth von Bis-



Marchá, con Jaime de Mora y Aragón y una de las bellezas marbellíes, ante el cuadro que alabó el propio Jaime de Mora por su originalidad y realismo.

marck (Alemania), marqueses de Paul-Larios (España), Felice Cultrera (Italia), príncipe iraní Abbdelah (Francia), Camilo Sesto, Michel Stark (Estados Unidos), señores de Kalachnikoff (Londres), señores Gozalves Pereira (Portugal), colección del Tercio Duque de Alba (Ceuta) y un largo ecétera entre los que habría que mencionar los compromisos ya contraídos -y en ocasiones ya pagados- que abarcan trabajos para cuatro años.

Preg.- ¿Te consideras un pintor cotizado?

Resp.- Bueno, en honor a la verdad, tengo que admitir que sí. Aunque debo reconocer que el prestigio de mi clientela ha influido notoriamente en la cotización de mi obra. A

título de ejemplo, permíteme recordar que en la reciente exposición, celebrada del 23 de marzo al 4 de abril de este año, en la Galería Mac-Intoch, en Marrakech, colgué 40 cuadros y, en unos pocos días, vendí 38 y me encargaron otros diez.

¿Cuál consideras tu cuadro más interesante?

El interés de cualquier obra, ya sea pictórica, literaria o de cualquier otro tipo, depende de la admiración que despierte o del impacto que cause en el futuro comprador. De cualquier modo, podría mencionar, por su originalidad, un cuadro que adquirió S. A. R. la princesa Mariam, hija del rey Hassan II. Despertó mucha admiración entre los visi-

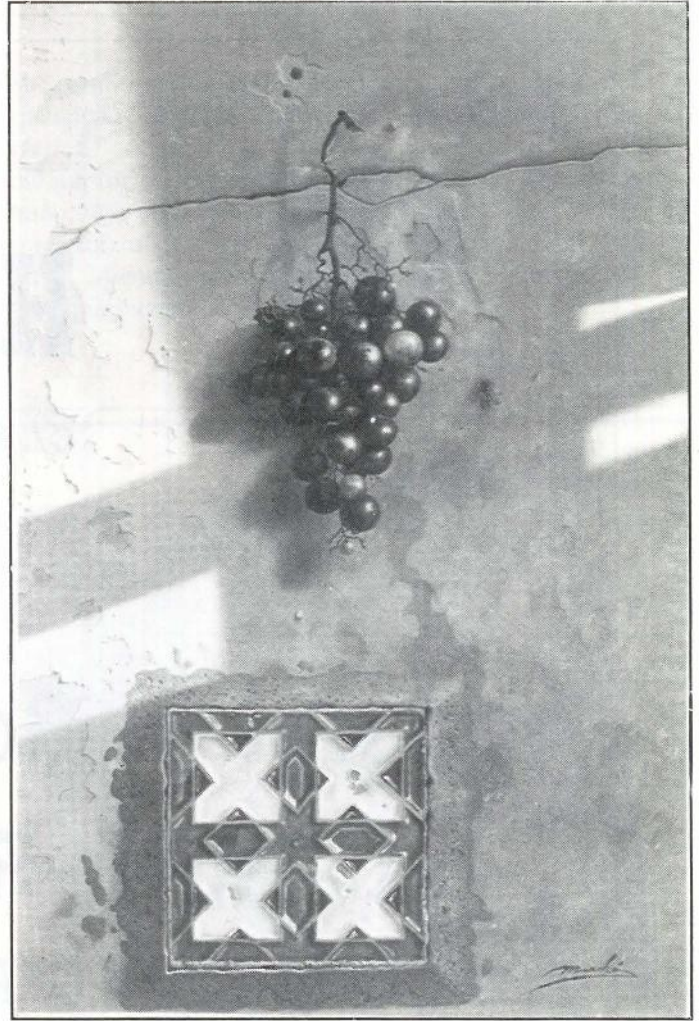
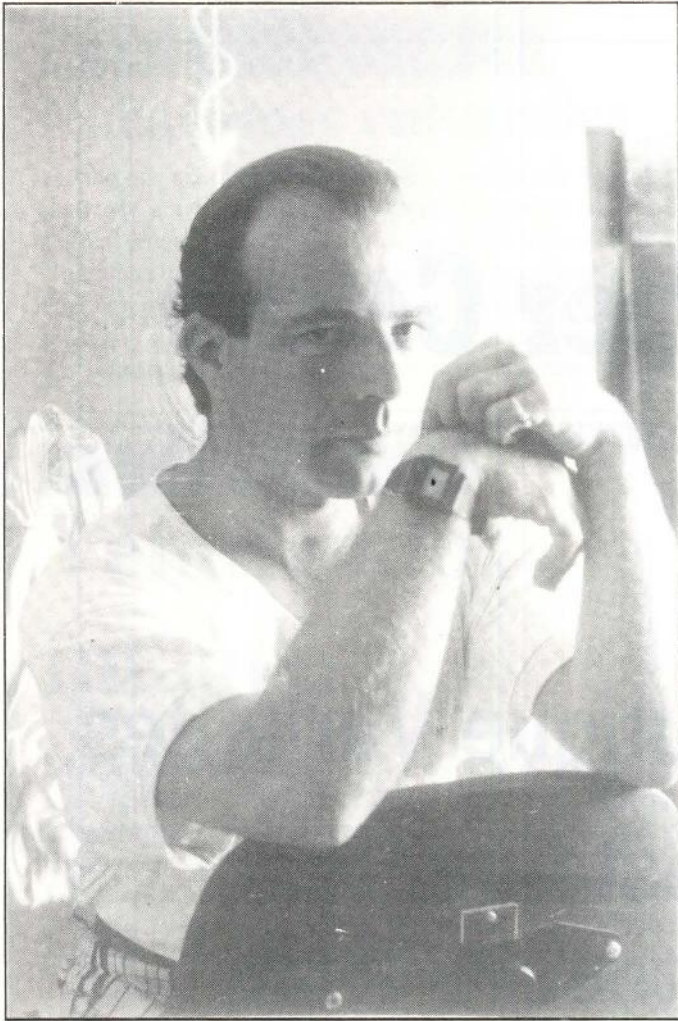

tantes de la galería. Se titulaba Ofrenda, y representaba un turbante con que se adornan los peregrinos a la Meca, un tazón de leche y un puñado de dátiles, que son las ofrendas hechas por el peregrino.

(El primor de los bordados, el oro y la seda, y la originalidad del cuadro, son una muestra del estilo detallista y meticulosos que siempre caracterizó a Marchá).

Aparte de las exposiciones, ¿qué has hecho últimamente?

He viajado por toda la Región del Atlas, tomando apuntes, recogiendo experiencias y estudiando paisajes, desiertos, usos y costumbres, leyendas y folklore que indudablemente enriquecerán mi acervo y mi obra. Por otra parte, estoy preparando una colección de cuadros sobre telas de Damasco que resultan novedosos y originales.

¿Y lo más inminente?

Pues mira, más inminente no puede ser. Dentro de...- consulta el reloj y, tras un breve cálculo mental, agrega- dentro de nueve horas saldré para Londres a buscar una sala para mi próxima exposición.

¿Tus pintores favoritos?

Leonardo Da Vinci, Rembrant, Dalí y Picasso. Junto a la calidad pictórica, su indudable rigor de dibujantes, su conocimiento de la anatomía humana, su ingenio en la concepción y ejecución de sus cuadros y su capacidad creativa, les hace, cada uno con su propia personalidad y estilo, únicos e inigualables...Picasso fue el auténtico creador del surrealismo...

¿Crees que Getafe ha influido en tu evolución artística?

Indudablemente. En cualquier lugar del mundo donde quiera que viva un artista, el entorno, las gentes, el paisaje y, hasta incluso el clima, la luz y el sol, influyen necesariamente en él, dejándole su impronta con caracteres indelebles. Pero, además, en mi caso, por ser un joven en pleno desarrollo físico e intelectual, la cercanía a Madrid y las frecuentes visitas al Museo del Prado, influyeron notablemente en mi madurez artística.

Creo que estabas pintando un retrato para la hija menor del multimillonario Kashogui...

En efecto, me hizo el encargo de que pintara a su hija menor. El precio convenido era interesante, pero cuando fue acusado y procesado interrumpí el trabajo. Eso no quiere decir que no termine el retrato. Es muy bonito y, si al final no lo vendiera, quizás lo colgaría en alguna de mis exposiciones.

Hablando de exposiciones, sabemos que habitualmente sueles hacerlas casi exclusivamente en Nueva York, Londres, Madrid y Marrakech. ¿No piensas en otras capitales para exhibir tu obra?

Bueno, es cierto que expongo con mayor asiduidad en las capitales que has mencionado pero también lo he hecho en Kbila (Tetuán), Laredo (Santander), Ceuta, Granada, Sevilla, Málaga, Melilla, Cabo Negro, Marbella y otros muchos lugares -entre ellos, Getafe- y, quizás, si todo sale según lo previsto, expondré en el palacio que la princesa Von-Bismarck posee en Hamburgo...

La noche ha caído blandamente sobre nosotros. Las luces de neón intentan inútilmente imitar el parpadeo de las estrellas y, mientras el luminoso Venus cabalga hacia el horizonte, Marchá se aleja pausadamente soñando lejanías. ■

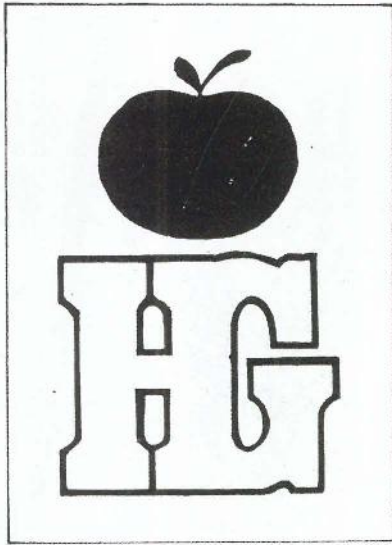

Hiper Getafe

C/. Madrid, 117 Getafe ☎ 695 68 64

**Croissantería-Boutique-Variantes
Cafetería-Restaurante**

APARCAMIENTO GRATUITO EN 1.º SOTANO

**Nuestro objetivo:
Una compra agradable
con los precios de Hiper Getafe.**

**rompemos
todos los moldes
de precios**

¡VEN A COMPROBARLO!

O P I N I O N

Vacaciones culturales

Mucho nos queda por envidiar a El Escorial o a Santander pero, por ahora, no podemos sino conformarnos con ser la Capital de una cultura que se va de vacaciones hasta octubre. Ya se sabe que estamos en una época de vacas flacas y peste equina, y que la famosa frase que corona la entrada de nuestro pueblo -y que tanto utilizamos para sacarle punta los medios de comunicación-, es simplemente eso, una frase que sólo

debe permitirnos un análisis sintáctico correcto, porque el semántico no deja que desear sobre el papel, pero sí en la práctica.

Aún subsiste la esperanza de que el aterrizaje del Festival de Otoño, cuyo programa de actividades se presenta el día 13, no sea forzoso y anime un poco nuestra decaída actividad cultura. Mientras tanto, las obras de la calle Madrid son lo único que animan un poco el cotarro.■

Soledad Galiana

M U S I C A

Vendiendo imagen

Tyrannosaurus Rex despertó en su momento mucho más que un simple eco musical. **Marc Bolan** fue y sigue siendo una imagen a seguir, la cara representativa del glam, conocido en España como gay power.

El nacimiento de **T. Rex** se enmarca en la época del underground y la psicodelia inglesa, espíritu del cual el grupo es claramente representativo. Hace ya doce años de la muerte del célebre **Marc** y su legado permanece presente en la actitud de los grupos actuales. Eso es innegable; grupos enmarcados en un halo marginal, pero no por anclarse en un estilo definido, porque abarcan todos los campos, desde el rock hasta la discomusic. Hasta España llegó su onda, cuando los **Radio Futura** cantaban la versión del **Ballroom of Mars**, que ellos llamaron **Divina**.

Pero no queda ahí la cosa, porque la provocación de sus poses y su forma de entonar ha repercutido en personillas como **Dr. Robert**, **Marc Almond**, **Adam** y las hormigas, **Talking Heads**, **Prince**, **Dead or Alive**, **Jesus and Mary Chain**, **Love**

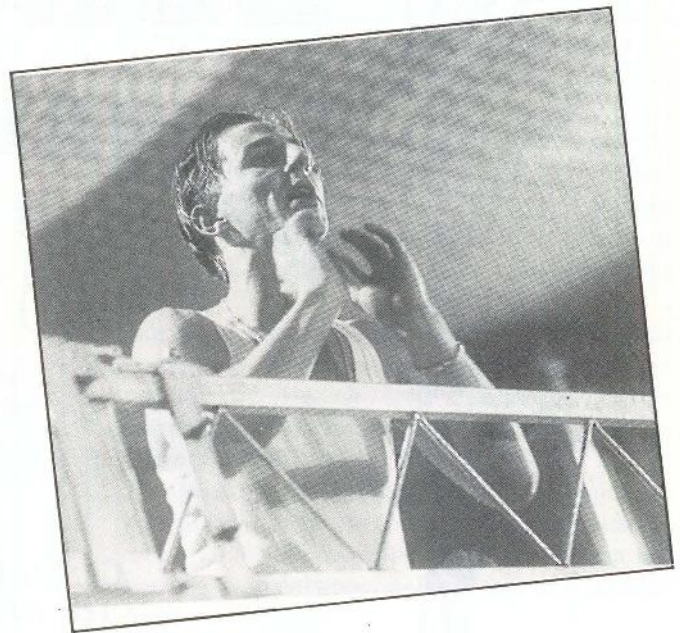

and Rockets, excisión de los también bolanianos **Bauhaus**, **The Cult**, **Sisters Of Mercy**...

Una lista completísima de la que se escapan algunos, pero lo que está claro es que si alguno de estos grupos te gusta, **T. Rex** te gustará aún más. No escapes al influjo de su música aunque no caigas en el de su imagen.■

Soledad Galiana

Plense siempre en su seguridad

auto
escuela

ABRIL

Le garantiza una enseñanza segura con los mejores medios que puede encontrar a su alcance.

C/ Magdalena, 17. GETAFE. Teléfono: 681 14 99

C/ Alcalde López Casero, 7. MADRID. Teléfono: 404 37 85

DISCO BAR

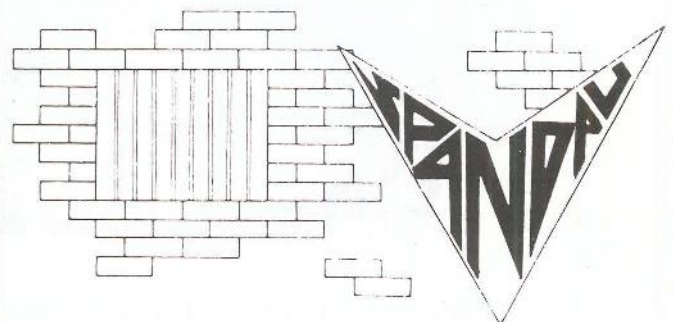

Cuestas Altas nº 6 (GETAFE)



taberna andaluza
EL ROCIO

RESTAURANTE

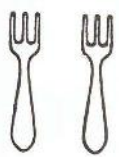

C/. Madrid, 63
Tel. 695 93 84
GETAFE (Madrid)

EL ROCIO

C I N E

"Bat-Man, una figura misteriosa y aventurera que vela por la justicia en una batalla solitaria contra las diabólicas fuerzas de la sociedad... Su identidad permanece desconocida". Así presentaba "Detective Comics" en su número 27, en el año 1939, a Bat-Man. El viejo héroe de comic resurge hoy en la gran pantalla de mano del director Tim Robinson.

Fruto de la película, estrenada en junio en EEUU y a punto de llegar a las pantallas españolas, se ha despertado la Batmania. La leyenda y una fuerte campaña de marketing invade ya todo un proceso comercial donde el murcielago deja su marca (camisetas, meche-



ros, discos...).

El Bat-Man de los 80 poco tiene que ver con el creado a finales de los 30 por Bob Kane. La criatura creada entonces era la antítesis de Superman, un ser humano normal, sin poderes y con máscara para ocultar su identidad. El nuevo héroe era habilidoso, con capacidad deductiva y estaba rodeada de misterio.

El Bat-Man del comic se trasladó pronto a la televisión, llegando a tener más de medio billón de seguidores en los 60. Al silencio en que cayó en los 70 le sigue el resurgimiento con fuerza de los 80. La película cuenta con atractivos interesantes. Además de la aventura y el misterio, el elenco de actores no es nada despreciable. Destaca el gancho de Kim Basinger y la interpretación de Jack Nicholson como Jocker, "el malo" de la película (una interpretación sabrosa por la que ha cobrado 11 millones de dolares). El héroe, Bat-Man, es Michael Keaton, un actor por el que nadie apostaba para este papel y al que habrá que juzgar cuando aterrice sobre las pantallas españolas. ■

Esther García

L I B R O S

García Márquez, historiador

Se nota que García Márquez es un novelista imaginativo más que un historiador concienzudo. Por eso, su última novela, "El general en su laberinto", resulta diferente a sus anteriores obras.

Trata de un modo histórico, biográfico, los últimos días de la vida de Simón Bolívar y aunque lo hace con un estilo impecable y una prosa característica en Márquez, es decir, excelente, "El general en su laberinto" deja un sabor amargo en los lectores que devoramos a "Gabo".

Este libro no se trata de una cascada interminable de fantasías y personajes míticos en un mundo latinoamericano propio de Márquez, no llega a ser una novela que a fuerza de argumento te mantiene en vilo, cuando no consigue hacerlo el magnífico estilo del colombiano.

Además, esta novela tarda mucho en meternos en ambiente, sus primeras 100 páginas se hacen lentas y agobiantes. Algo raro en G. Márquez un escritor que teoriza que un libro ha de ser atractivo desde la primera frase para cazar al lector.

Afortunadamente, la 2ª parte es más auténtica, se nota que el escritor pierde el peso de estar contando un hecho histórico y se dedica a recrearse en sus personajes, a contarnos una historia y eso, él, lo sabe hacer como nadie.

Al final, el lector puede darse por satisfecho, ha encontrado al G. Márquez que quería y recobra la ilusión por una próxima entrega del mundo personal y maravilloso del escritor, aunque la próxima vez más cercana a "El amor en los tiempos del colera". ■

Miguel Martín



AL-CON

AGENCIA
INMOBILIARIA

VENTA DE:

- * PISOS
- * LOCALES
- * TERRENOS
- * ALQUILERES

San Eugenio, 7, 1.º B - Tel. 681 49 37 - GETAFE (Madrid)

Jesús Carmona

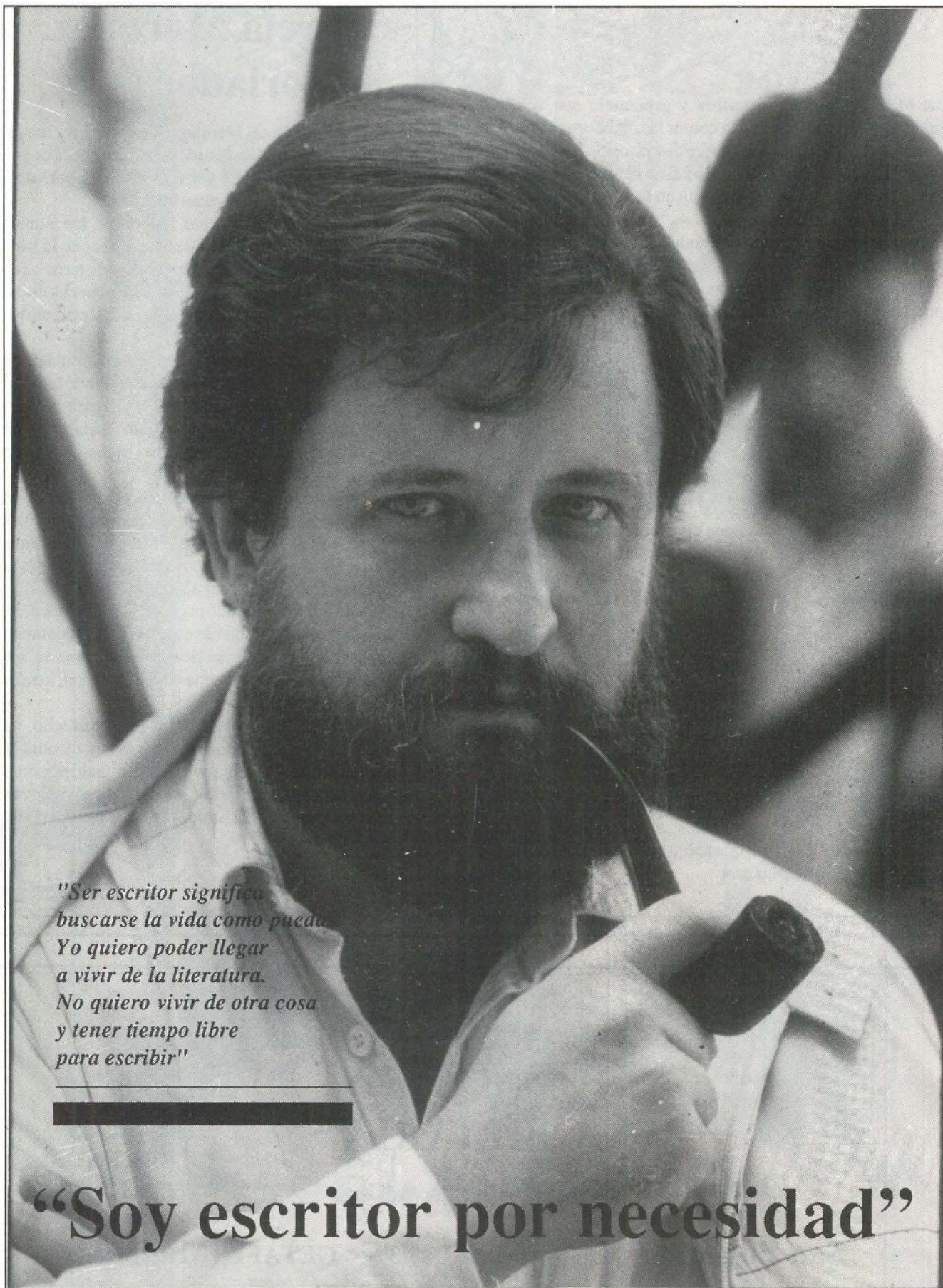

*"Ser escritor significa
buscarse la vida como pueda.
Yo quiero poder llegar
a vivir de la literatura.
No quiero vivir de otra cosa
y tener tiempo libre
para escribir"*

“Soy escritor por necesidad”

Acaba de concluir su último libro, todavía sin título. Le quedan aún muchos espacios en blanco por cubrir y otras tantas historias por contar. Ha sido periodista, escritor... todo a un tiempo, pero ahora prefiere dirigir su futuro hacia la literatura.

Jesús es un sevillano de treinta y ocho años, enamorado del baile y de la buena mesa. Siempre acompañado de su pipa, tiene todo el aspecto de escritor de novelas policíacas o de terror. Nada más lejos de su mente. Mal estudiante y poco amigo de los libros, llegó a aprenderse el nombre de los ríos gracias a la memorización de algunos poemas. Se considera un escéptico en todos los sentidos, un tanto engañado de las luchas y los compromisos adquiridos por su generación. Inmerso en toda una serie de discusiones dialécticas, posee un lenguaje que le hace llamar a cada cosa por su nombre y gusta de poner en sus labios la palabra "libertad". Dice ser escritor por necesidad, aunque no sabe muy bien lo que busca; sin idealismos ni romanticismos de ninguna clase, afirma que "ser escritor significa buscarse la vida como puedas. Yo quiero poder llegar a vivir de la literatura. No quiero vivir de otra cosa y tener tiempo libre para escribir". Con ello, Jesús desdeña la postura de aquellos que él denomina "escritores funcionarios" o "de domingo", aquellos para quienes el escribir es más una mala costumbre que un sentimiento.

Nacido en el seno de una familia numerosa, decidió en el seno de una familia numerosa, decidió un buen día que no quería continuar sus estudios e ingresó hacia el año 69 en la Escuela de Arte Dramático de Madrid. Al finalizar el primer año abandonó y así comenzó su toma de contacto con grupos independientes de teatro. "En ese tiempo hacia de actor que servía un poco para todo, pero nunca me han interesado las tablas". Tras varios intentos de subsistencia en el mundo de la farándula -en los que ya ponía de manifiesto su carácter contestatario- decidió volver a estudiar. No conformándose con filología, a mitad de carrera se matriculó en la Facultad de Ciencias de la Información -recién estrenada,- formando así parte de la que fue la primera promoción de estudiantes en dicha facultad. El fruto de esos años se recogen en su labor periodística para RNE y en colaboraciones con algunas revistas y centros culturales. A pesar de su escaso aprecio por los libros, permaneció durante un período de su vida dedicado a la enseñanza, de la que no guarda gratos recuerdos. "Hice lo que tenía que hacer, pero por entonces andábamos todos un poco perdidos. Cuando me dediqué a la enseñanza, tuve que bajar los presupuestos. Habían sido tantos años de asimilar que al final, no asimilábamos nada". El curso pasado, Jesús formó parte de una experiencia de radio, aquí, en Getafe, con la Casa de la Juventud. Para este año, quiere continuar

con ello, animado ante todo por la idea de trabajar con gente joven.

Conflicto generacional

Antes nadie paraba. Todo valía. Los últimos de la generación del 68 -inspirados todavía por el mayo tempestivo- compartieron ideas de solidaridad y de lucha. Muchos de los amigos de Jesús han seguido por caminos diferentes, pero "hubo un tiempo en que se compartieron muchas cosas. Ahora no. Hoy todos estamos pendientes del dinero. Si tienes un millón, vales un millón; si no tienes, no vales. Además, la militancia creaba fuertes lazos de solidaridad".

Jesús militó durante aquellos años en el PCE. De haber seguido en la política, ahora sería uno de los muchos "travestidos" que hoy ocupan el poder. Pero él decidió enfocar

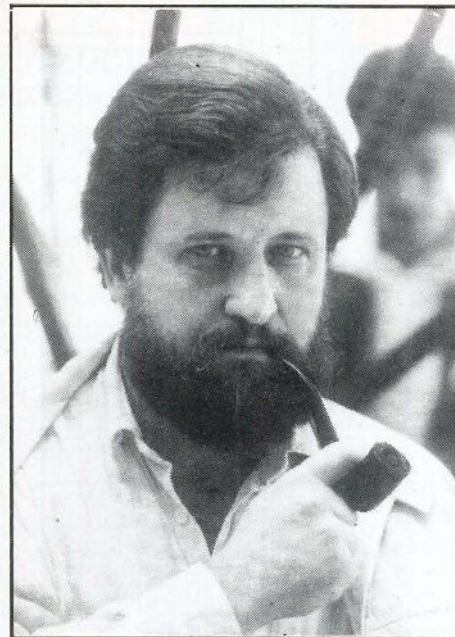

"Cada momento tiene para su juventud sus diversiones. Nosotros estábamos más locos..."

Nosotros estábamos más locos...

Pero no me hubiera gustado vivir en otra generación, no. Sí en otro país"

Sí en otro país"

su rumbo por distinto camino. No cambiaría su generación por ninguna otra -a no ser por la de los años 20 o la época medieval- porque cree que "cada momento tiene para su juventud sus diversiones. Nosotros estábamos más locos... Pero no me hubiera gustado vivir en otra generación, no. Sí en otro país".

Un tanto alarmado ante el cariz que está tomando la situación política española, Jesús cree entender la confusión y pasividad de la gente. "Yo he entendido que ahora no se milita en un partido, porque no es coherente. Lo que es peor es que militan en El Corte Inglés o Galerías Preciados".

Jesús no se arrepiente de nada. Si tuviera que empezar de nuevo, volvería a ser escritor. A pesar de sus curiosas manías; a pesar de tener que llenar de humo los pulmones y la habitación donde escribe, con pluma y un montón de hojas en blanco al lado del escritorio.

Su anterior actividad periodística y el hecho de ser andaluz le han acarreado no pocas dificultades a la hora de escribir. El estilo directo y conciso y ese "barroquismo" que impregna la literatura andaluza, le ha costado muchas horas de trabajo ante el papel para superarlo. "Yo he tenido muchos vicios, como por ejemplo, estar escribiendo para el oyente. Quitarte todo eso de en medio, significa enfrentarte al vacío".

Jesús deja a un lado la poesía y cultiva enteramente la novela, la cual requiere más concentración por parte del escritor. Cree que, en estos momentos, la literatura atraviesa una época de fuerte escepticismo. "Después del franquismo, ninguna generación ha sido capaz de enderezarse; han sido todo golpes y bandazos. No hablo de hacer una literatura de batalla, pero sí habría que hablar de la belleza. Además, todavía vivimos una confusión editorial muy grande; se lee poco y se publica demasiado".

Jesús tiene en su haber dos libros de textos publicados y entre sus novelas destaca "El gato de Andrea". El último es un libro de cuentos, aún sin título, escrito a base de instantáneas, el cual estuvo gestando aproximadamente durante un año.

A corto plazo, espera comenzar a escribir pronto lo que será su "primera gran novela". A largo plazo, dice no tener grandes aspiraciones; bueno... su mayor deseo es poder dedicarse a Sara, una encantadora niña de tres años, que actualmente es el centro de su vida. ■

Manuela Ortiz

GENEALOGIA Y HERALDICA

Turrillas

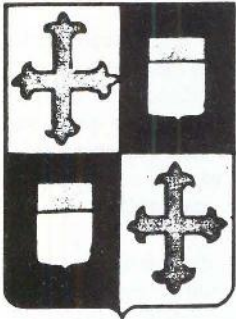

En Navarra. Sus caballeros fueron reconocidos como nobles por la Real Audiencia de Pamplona en 1.776.

ARMAS

Cuartelado: 1º y 4º, de plata, con una cruz flordelisada, de azur, y 2º y 3º de gules, con un escudete de plata, con el jefe de azur.

FARMACIAS DE GUARDIA

(la que consta en primer lugar permanece abierta durante todo el día, la segunda cierra a las 10 de la noche)

- Día 14 C/ Castellón de la Plana, 10 y C/ Hospital de San Jose, 10
- Día 15 C/ Barraquer, 9 (Centro Comercial Getafe II) y C/ Rojas 36-38
- Día 16 C/ San Jose de Calasanz, 4 y Avda. de España, 48
- Día 17 C/ Valdemoro, 12 y C/ Madrid, 111
- Día 18 C/ Tarragona, 20 y C/ Salvador, 6
- Día 19 Avda. de las Ciudades, 54 y C/ San Vicente, 25
- Día 20 C/ Arboleda, 21 y C/ Titulcia, 15

TELEFONOS DE INTERES

- Ayuntamiento: 695-03-04
- Policía Nacional: 695-80-44
- Policía Municipal: 681-33-62
- Protección Civil: 682-19-12
- Bomberos: 696-07-08
- Correos y Telégrafos: 695-47-17
- Juzgado nº1: 682-98-17
- Juzgado nº2: 682-03-13
- RENFE: 695-82-94
- Autobuses Urb. del SUR: 695-24-70

CRUCIGRAMA

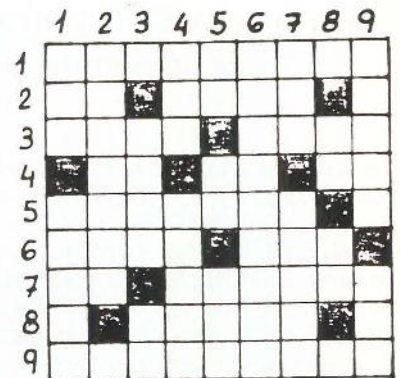

HORIZONTALES: 1. Cantante. - 2. Vocal repetida. Caja para depositar los votos. Matrícula de un país europeo. - 3. Relación de lo tratado en una junta. Tribu. - 4. Tiene. Terminación del infinitivo. Nota musical. - 5. Apellido de un humorista. Símbolo del nitrógeno. - 6. En la mitología griega dios del amor. Nombre de varón. - 7. Cifras romanas. Asno silvestre. - 8. Decimosexta letra. Querrá. Cinco. - 9. Princesa.

VERTICALES: 1. Confía. Instrumento para peinarse. - 2. Nombre de David Selby en la serie televisiva "Falcon Crest". Consonante. - 3. Preposición. Río español. Símbolo del astato. - 4. Al revés todavía. Empiece a mostrarse. - 5. Símbolo del cromo. Marchar. Al revés admiradora. - 6. Reprenderá con severidad. - 7. Condimento. Vayan detrás. - 8. Cien. Contracción. Letras de porte. Vocal. - 9. Adornan. Alga unicelular.

SOLUCION AL CRUCIGRAMA DEL Nº ANTERIOR

HORIZONTALES: 1. Pantoja.-2. Gila. Cate.-3. A. Jotas. S.-4. Boa. Aspa.-5. Y. Babiaca.-6. Tallo. Ta.-7. Mu. Cantó.-8. Abres. Era.-9. Raen. As. L.

VERTICALES: 1. Gaby. Mar.-2. Pi. O. Tuba.-3. Aljaba. Re.-4. Nao. Alcen.-5. T. Tablas.-6. Ocasión. A.-7. Jaspe. Tes.-8. At. Actor.-9. Es. Aa. Al.

SOLUCION A LA SOPA DE LETRAS



Localizar los nombres de 9 aparatos electrodomésticos



CENTRO MEDICO "MABHAKTI"

(EL SISTEMA DE TRATAMIENTO MAS COMPLETO DE LA MEDICINA ORIENTAL)

ACUPUNTURA, MASAJE MEDICO Y DEPORTIVO, MEDICINA NATURAL, HOMEOPATIA, REHABILITACION, OBESIDAD, TRATAMIENTOS PREVENTIVOS DE LA VEJEZ, MACROBIOTICA, SEXOLOGIA, RECUPERACION FISICA, PREPARACION AL PARTO SIN DOLOR, CON EL MAS MODERNO Y EFICAZ DIAGNOSTICO ELECTRONICO DE LA MEDICINA ORIENTAL Y EL METODO MAS COMPLETO DE ADELGAZAMIENTO.

Avda. Gibraltar, 2, 1º B GETAFE

PREVIA PETICION DE HORA AL 681 93 19

En la zona Sur

SU HIPER

Muy cerca de Vd.

Abierto
de Lunes a Sábado,
de 10 a 22 horas.
Parking.

HIPERMERCADO
ALCAMPO
Fulminamos los precios.

GETAFE 3
Centro Comercial
Sector III

EN



DISCOPLAY 4

**PROXIMA APERTURA
CON
SUPEROFERTA**



LOCA