

# GETAFE

## EXPRES

Director: Gustavo Jerez Alarnes

Número 45 - 7 de septiembre de 1.989

Semanario Informativo

Un otoño  
de moda

## AGOSTO TRAGICO

A pesar de la época vacacional agosto ha sido un mes salpicado por sucesos de tinte trágico. Si bien el incendio que tuvo lugar en el salón de plenos del Ayuntamiento ha sido el suceso más popular, agosto ha resultado ser el mes de los suicidios, las agresiones y los accidentes.

**Getafe acogerá el futuro  
Parque Regional**

**Entrevista a Peridis:**

*"Se han recuperado grandes valores de la política, como Suárez y Fraga, y Dios les conserve la vida muchos años"*

# GRUPO DOCA

INDUSTRIAS DE MECANIZADO RECTIFICADO CROMADO DURO



INDUSTRIAS DE MECANIZADO RECTIFICADO CROMADO DURO



# AGOSTO TRAGICO

*A pesar de la masiva huida vacacional que ha sufrido Getafe durante el mes de agosto y de la aparente tranquilidad que ha rodeado a nuestra localidad durante este tiempo, agosto ha acogido a un importante número de sucesos de diversas características que han motivado la constante presencia en las distintas zonas del municipio tanto de las Fuerzas del Orden como de los distintos cuerpos encargados de velar por la seguridad de la población.*

(pags. 13-15)

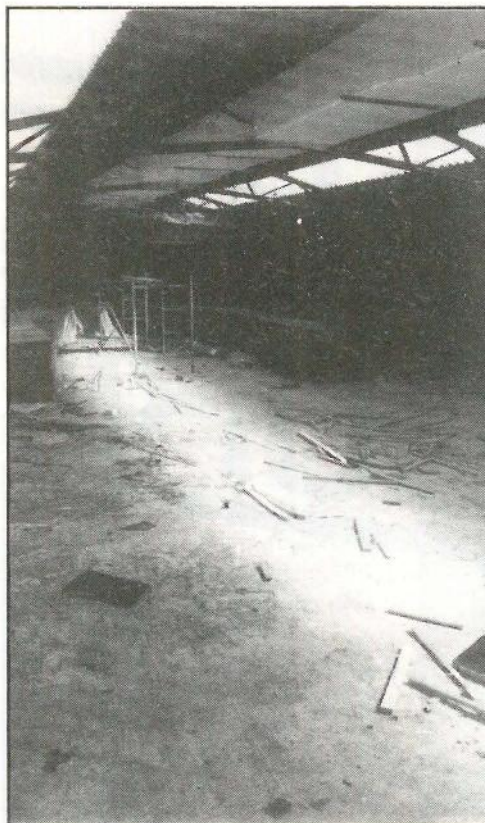

## FUTURO PARQUE REGIONAL EN GETAFE

*Getafe junto a Madrid, Arganda del Rey, Velilla de San Antonio y Rivas-Vaciamadrid acogerá el futuro Parque Regional que se extenderá a lo largo de la zona sureste de la Comunidad. Con una extensión de 10.000 hectáreas (seis veces mayor que la Casa de Campo) este parque será el auténtico "pulmón verde" de la zona.*

(pags. 18-19)

### ENTREVISTA A PERIDIS

*El conocido humorista habla para GETAFE EXPRES de la actualidad política española, de los políticos, de su profesión y de su segunda y desconocida actividad: la arquitectura. Peridis reconoce su predilección por Fraga a la hora de ponerse ante una hoja en blanco.*

(pags. 22-23)

#### I N D I C E

¡Qué país!	5
El tinglado getafense	7
Desde la tarima	8
Editorial	9
Local	11-19
Reportaje	13-15
Su turno	20
Entrevista	22-23
Pueblos	25
Economía	26-27
Deportes	29-37
Reportaje	39-41
Agenda Cultural	44-46
Estilo Expres	48-49
Ocio	50

**Anúnciese  
en  
GETAFE EXPRES**

# SI BUSCA *plena* SEGURIDAD

- *Sistemas de Vigilancia y Seguridad Integral.*
- *Sistemas Electrónicos de Alta Tecnología.*
- *Sistemas de Control de Acceso y Presencia.*
- *Sistemas contra Incendios.*
- *Protección Civil.*

*Su Seguridad*



**PONGASE EN MANOS DE PROFESIONALES**

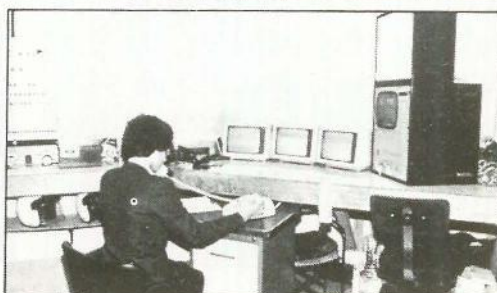
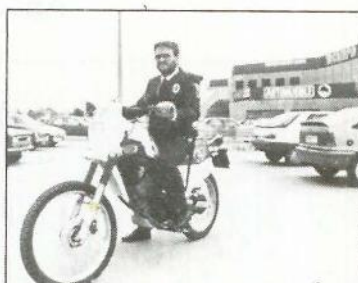

CONAVISE, S.A.  
COMPAÑIA DE VIGILANCIA Y SEGURIDAD  
R.D.G. S.-288  
Avda. Orellana, 12 - 1º C - Teléf. 693 18 87  
LEGANES (Madrid)

## El tronco de la "Margarita"

**F**elipe González ha declarado que guardará como un recuerdo "casondo" el tronco de la margarita que ha deshojado durante el verano que finaliza. La ejemplar "Margarita" ha llegado a provocar celos en la casa del presidente dado, al parecer, "su hermoso tallo" y los quince millones y medio de hojas de que constaba el hermoso ejemplar, cuya raíz le ha hecho merecedora del apodo "la maravilla de Doñana". En todo caso el presidente no ha deshojado todas las hojas y sólo lo ha hecho con las correspondientes al sí, por si el azar le jugaba una mala pasada. ■

## El arte al revés

**L**as malas lenguas y los europeistas convencidos tendrán que callar y reconocer las grandes virtudes de nuestro país después del gran ejemplo de reconocimiento artístico que se ha producido recientemente en el Museo Español de Arte Contemporáneo. Los que aseguran que en nuestro país no sabemos apreciar la verdadera "dimensión" del arte se habrán llevado un gran chasco al enterarse de que en el mencionado museo un cuadro cubista del pintor español Juan Gris se ha estado exponiendo al revés. De esta forma el público ha podido observar la obra en otra dimensión, ha podido apreciar detalles que de otra forma (del derecho) se le podrían escapar.

La medida ha sentado bien entre los asistentes, entre otras cosas porque no se han enterado de que estaba al revés.

La medida se ha popularizado y en lo sucesivo se pondrán cuadros en el techo para "que no haya que estar dándoles la vuelta". ■

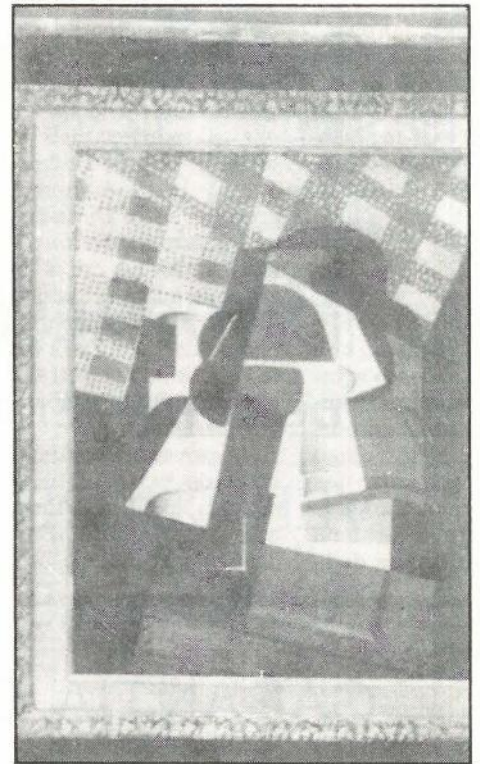

## Los chinos y la eyaculación precoz

**A**l parecer los chinos han encontrado una solución al problema de la eyaculación precoz, auténtico calvario de miles de señoritas y señoras que sufren las consecuencias de los precipitados arrebatos de su pareja correspondiente.

El relanzamiento del nuevo producto podría hacerse bajo el slogan "más vale aguantal que un final con poca sal", si bien este punto

está sin confirmar.

Paradójicamente y aunque se pueda pensar lo contrario, la eyaculación precoz no es un problema fundamental en la sociedad oriental, es decir, la densidad de la población china no guarda relación con este hecho, al parecer son precoces exclusivamente para el trabajo.

El producto podría denominarse "disfluta aguantando". ■

DISCO BAR

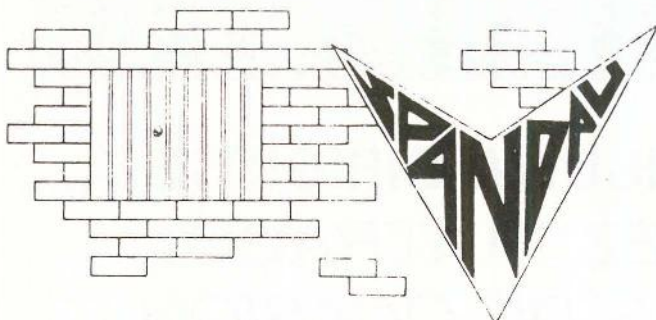

Cuestas Altas nº 6 (GETAFE)

## TRASPASO DE LOCAL (para oficinas en Getafe)

- 170 m<sup>2</sup>
- Totalmente instalado
- Aire acondicionado

**Telf.: 682 46 64**



# GEMOSA

C/. MADRID, 121  
28903 GETAFE

¡INFORMESE YA! **OPEL** 

DEPARTAMENTO DE VEHICULOS DE OCASION

- VEHICULOS DESDE 6 MESES
- TODAS LAS MARCAS
- GARANTIA **OPEL**
- TOTALMENTE REVISADOS (40 PUNTOS)
- SIN ENTRADA
- HASTA «60 MESES» PARA PAGAR

**REGALAMOS  
UN RADIO-CASSETTE**

(POR LA COMPRA DE CADA VEHICULO DE OCASION)

PARA CUALQUIER CONSULTA DIRIGIRSE A:  
D. RAFAEL PEREZ BUITRAGO  
DPTO. VEHICULOS DE OCASION  
TELEFONO: 681 69 12

## EL TINGLADO GETAFENSE

### La vivienda, igual que ayer

Las expectativas que las autoridades municipales están levantando en torno a las futuras viviendas de precio tasado pueden estar creando falsas esperanzas entre un sector importante de la población. El colorido futuro que se está pintando podría diferir de la auténtica realidad.

Además, habrá que esperar y comprobar quiénes resultarán ser los más beneficiados, quiénes sacarán mejor "cacho" del bollo, en todo caso, hay que dudar de que sean los miles de habitantes de Getafe que hoy buscan desesperadamente un piso fuera de nuestra localidad quienes finalmente se puedan vanagloriar de ser los auténticos beneficiados.

Como en tantas y tantas operaciones inmobiliarias que se realizan en nuestro municipio, ésta bien podría mover intereses ocultos que poco o nada beneficia a la inmensa mayoría de la población. No podemos dejar de preguntarnos si, efectivamente, y de una vez por todas, la problemática de la vivienda va a ser solucionada, si los intereses particulares van a sucumbir ante los de la colectividad, si los jóvenes de Getafe podrán dejar de emigrar a otros pueblos, si el poder va a dejar de asumirse y de ejercerse dejando a un lado la tan "manida" prepotencia.



La guerra de intereses particulares entre gobierno municipal y propietarios se enmarca dentro de la lógica y forma parte de las disensiones que acogen las democracias capitalistas. No hay en esta guerra, a priori, buenos y malos; hay, es cierto, intereses enfrentados que difícilmente pueden alcanzar puntos de convergencia. En medio de ambas partes, de ambos intereses, se sitúa el interesado, indefenso, a la expectativa, solo puede limitarse a seguir los acontecimientos desde fuera.

Las autoridades socialistas, con algún apoyo de Izquierda Unida, están exteriorizando una imagen progresista a lo largo de todo el conflicto: "la expropiación de tierras debe realizarse, puesto que es en beneficio de la colectividad", vienen a decir. El centro-derecha municipal se vuelve a situar en el anodino "medio" y no apoya, ni ataca, se limita a seguir (participando) los acontecimientos. Por último, la postura de los propietarios esconde intereses parciales y particulares que defienden con argumentos que entran dentro de la lógica pero que no por ello están revestidos de razón. Y bajo la superficie traslucen intereses partidistas que manejan hilos de marionetas.

Ante esta panorámica no es fácil liarse la manta a la cabeza y pensar que la problemática de la vivienda se va a solucionar de aquí a enero. Al final unos perderán y otros tendrán que sentirse vencedores y en este reparto el esquema podría simplificarse notoriamente: los que esperan y los que pelean. ■

## Hazte socio de la Cruz Roja. Harás bien

NOMBRE Y APELLIDOS \_\_\_\_\_

DIRECCION \_\_\_\_\_

CODIGO POSTAL Y POBLACION \_\_\_\_\_

FECHA \_\_\_\_\_ DNI \_\_\_\_\_

DATOS BANCARIOS  
(Banco o Caja y N° de cuenta) \_\_\_\_\_

BANCO O CAJA \_\_\_\_\_

SUCURSAL \_\_\_\_\_

DIRECCION \_\_\_\_\_

Sr. Director:

Ruego abonem a CRUZ ROJA ESPAÑOLA, con cargo a mi cuenta corriente/libreta vista n° \_\_\_\_\_, los recibos anuales correspondientes a mi aportación como socio colaborador

FECHA \_\_\_\_\_

FIRMA \_\_\_\_\_

CUOTA ANUAL  
 2.400 Ptas.  
 5.000 Ptas.  
 Otra superior ..... Ptas.

Enviar cumplimentado a:  
 Asamblea Comarcal de  
 Cruz Roja Española  
 C/ Leganés, 15  
 28902 GETAFE (MADRID)  
 Tel. 695 60 47



Desde  
la tarima

## Elecciones

La constitución autoriza al presidente del Gobierno a proponer al Rey la disolución de las Cámaras en cualquier momento una vez transcurrido un año desde la anterior disolución. Así lo hicieron Adolfo Suárez en 1978, Leopoldo Calvo Sotelo en 1982 y Felipe González en 1986. La decisión no tiene por qué ser motivada expresamente y es de la exclusiva responsabilidad del presidente del Gobierno. Felipe González ha vuelto a hacer uso de esa prerrogativa, pero ha evitado coger a la oposición por sorpresa -como pudo haberlo hecho-

---

**No aclaró por qué hace dos meses, con una situación económica amenazada por los mismos riesgos ahora evocados, no era necesario adelantar el calendario político y ahora si lo es**

---

deslizando signos precursoros a lo largo de mes y medio. Ello ha permitido a los principales partidos de la oposición, tanto de derecha como de izquierda, preparar sus estrategias y sus respectivos carteles.

Felipe González compareció ante la opinión para transmitir las razones que le han aconsejado este adelantamiento de las elecciones. Sustancialmente, la conveniencia de ganar tiempo para la puesta a punto de la economía española en la perspectiva del mercado único de 1993. Poner a punto la economía significa mejorar su competitividad, lo que exige controlar la inflación, frenar el consumo y reducir el déficit. Ello significa adop-

tar una serie de medidas de política económica que los economistas suelen llamar "de ajuste": presupuestos menos expansivos, aumento de los impuestos, limitaciones de los créditos y las ventas de plazos, etc. El presidente se movió con soltura en ese terreno, pero no aclaró por qué hace dos meses, con una situación económica amenazada por los mismos riesgos ahora evocados, no era necesario adelantar el calendario político y ahora si lo es.

Si, como aseguró Felipe González, todavía es pronto para comprobar los efectos de las medidas aprobadas antes del verano para enfriar la economía, por lo que no están previstas nuevas políticas de ajuste -como las pedidas por el Banco de España-, no se entiende bien la razón del cambio de actitud. Por el contrario, si esas medidas son imprescindibles para evitar que los desequilibrios observados comprometen el crecimiento a largo plazo -lo que haría conveniente renovar la legitimación popular del Gobierno que las adopte- se está colocando la política de ajuste en el centro del debate electoral. Pero ello no parece que favorezca las expectativas de renovación de la mayoría absoluta, que sin embargo es también un objetivo deseable -opina González- para hacer frente a ese desafío del mercado único europeo.

Así, los argumentos económicos no bastan para explicar el adelanto de las elecciones. Pero es que esos argumentos han de ponerse en relación con la situación de la oposición, puesta de manifiesto por las europeas y seguramente confirmada por las encuestas del Centro de Investigaciones Sociológicas (CIS). El 15 de junio se demostró que la fuerza del PSOE es la debilidad de la oposición, tanto la de centro-derecha como, pese a todo, la de izquierda, incapaz de traducir políticamente la impugnación sindical de la línea socioeconómica del Gobierno. Entonces, Felipe González ha

debido pensar que más vale correr el riesgo de un debate centrado en el ajuste económico -pese a la eventual impopularidad de las medidas previstas- que el de una contestación de esas medidas en el terreno social. Y que difícilmente hallará una situación para desarrollar ese debate tan favorable como ahora que la oposición aparece totalmente desorientada y sin capacidad de reacción.

Se trata, por tanto, de un riesgo calculado. Sin embargo, tal vez Felipe González no ha reparado suficientemente en el hecho de que su mensaje,

---

**Felipe González ha debido pensar que más vale correr el riesgo de un debate centrado en el ajuste económico que el de una contestación de esas medidas en el terreno social**

---

en otro tiempo tan sugerente para sectores muy diversos de la población, ha quedado reducido a la proclamación de las virtudes de su política económica. Ello puede permitirle mantener el apoyo de tal vez el 40% de la población, eventualmente suficiente para garantizar otros cuatro años de Gobierno monocolor; pero no basta para captar la adhesión de sectores -juveniles entre otros- que esperaban mayor acento en terrenos como los servicios colectivos, el acceso a la vivienda, la disminución de las desigualdades sociales, la participación popular, o la transparencia en la gestión. ■

Editorial de EL PAIS (2-9-89)





**Director:**

Gustavo Jerez Alarnes

**Redactores:**

Manuela Ortiz,  
Soledad Galiana,  
Esther García,  
Marcial Donado,  
Andrés Díez,  
José Antonio Jimenez,  
Miguel Martín,  
Ana M<sup>a</sup> Salamanca,  
Raul Castillo

**Diseño y Montaje:**

M<sup>a</sup> Angeles G. Cubas

**Dibujante:**

Jesús Ramos

**Fotografía:**

Miguel Martín

**Publicidad:**

M<sup>a</sup> Fe Moreno

**Redacción, Publicidad  
y Administración:**

C/ Cuestas Bajas, 11-1<sup>o</sup>

28901 Getafe

MADRID

Teléfono: 682 58 64

Depósito Legal:

M.41.151-1987

**SU TURNO**



682 58 64

# Agosto inquieto

El mes de agosto no suele ser proclive en acontecimientos y noticias, más bien al contrario, la época vacacional paraliza la actividad política y reduce la capacidad informativa de los medios de comunicación. Sin embargo, agosto del 89 ha sido una excepción no solo en el ámbito nacional sino también en el local.

Las elecciones y la "vacilada socialista" en torno al adelanto de los comicios, ha llenado páginas y ocupado largas horas de espacios radiofónicos, sucesos como el dramático accidente de Alicante o las polémicas y desafortunadas declaraciones del ugetista Saracibar han sido inusuales focos informativos veraniegos. El plano internacional no ha sido una excepción y la situación polaca, Libano o Panamá han provocado acontecimientos de indudable valor informativo.

Por su parte, Getafe ha acogido una serie de desafortunados sucesos que han roto con la aparente calma que ha rodeado a nuestra localidad durante el caluroso agosto.

El incendio del salón de plenos del ayuntamiento que solo la casualidad impidió que redujera la casa consistorial a un montón de cenizas, ha sido el suceso más significativo de un mes salpicado de incidentes de tinte amarillo. Suicidios e incendios en puntos claves de nuestra localidad podrían haber provocado situaciones insalvables.

No obstante, la actividad política ha sufrido un letargo que se prolongará a los primeros días de septiembre. Pero la inminencia de las elecciones no permite grandes relajamientos y ha provocado que casi sin darnos cuenta nos veamos inmersos en plena campaña electoral. Una campaña que presenta pocos alicientes gracias, una vez más, a la habilidad del gobierno socialista, quien observa desde arriba la debilidad y desconcierto de sus rivales.

Paradójicamente la derecha nacionalista catalana amenaza con ser el rival más fuerte de la socialdemocracia "soista", que una vez más va a afrontar unas elecciones con la remota duda de si obtendrá o no la mayoría absoluta, algo que muy pocos dudan. ■



- BILLETES FERROCARRIL
- BILLETES AVIÓN
- BILLETES AUTO-RES
- ALQUILER DE COCHES
- ESTANCIA EN HOTELES
- ESTANCIAS EN APARTAMENTOS
- BILLETES DE BARCO
- PRESUPUESTOS PARA GRUPOS
- VIAJES DE NOVIOS
- ESPECIAL «TERCERA EDAD»

NUESTRA DIRECCIÓN ES:

CALLE MADRID, 12 •

TELÉFS.:

695 62 30 - 695 58 74

695 30 46 - 696 15 13 • GETAFE (Madrid)

SOMOS ESPECIALISTAS EN RESOLVER SUS PROBLEMAS DE GESTION  
ADAPTANDOLOS A LA SOLUCION INFORMATICA QUE PRECISE

**¡CONOZCANOS!**



Somos Concesionarios Oficiales de las más prestigiosas marcas de ordenadores profesionales. le asesoramos en la elección del equipo informático que mejor se adapte a las necesidades de su empresa.

Tenemos una amplia selección de los mejores modelos disponibles en el mercado.

Le instalamos, formamos y mantenemos la solución informática que a usted le hace falta.

**SELECCIONE ENTRE:**

**IBM**

**LOGIC  
CONTROL**

**KORTEX**

**AMSTRAD**

**FUJITSU**

**UNISYS**

**CItoh**

**Tandon**

**hp HEWLETT  
PACKARD**

**SERINGE, S.A. Infórmese y asista a nuestros cursos  
de formación en sus distintas especialidades**

**¡CONOZCANOS, ESTAMOS MUY CERCA DE USTED!**

**SERINMO  
S.A.**

CENTRO DE ESTUDIOS INFORMATICOS

Av. Portugal, 10  
614 07 65  
MOSTOLES

**SERIN TO  
EL CENTRO DE INFORMATICA**

Terreros, 2  
691 36 16  
PINTO

**SERINGE, S.A.**

SERVICIOS INFORMATICOS

Magdalena, 8  
682 71 28 696 91 85  
GETAFE

Para supervisar el comienzo del primer curso universitario

## Peces Barba se traslada a Getafe

El Rector de la Universidad Carlos III y ex-presidente del Congreso de los Diputados, Gregorio Peces Barba, ha trasladado su lugar de trabajo a Getafe con la intención de supervisar directamente todo lo relacionado con el comienzo del primer curso académico en el campus de Getafe.

Si bien las obras no estarán finalizadas para el próximo mes de octubre, fecha en la que está previsto comiencen las clases, se habilitará una zona de la Universidad para que los primeros 400 alumnos de Derecho puedan comenzar el curso. Gregorio Peces Barba ya aseguró antes del verano que tenía la intención de trasladarse a Getafe durante el mes de septiembre. De esta forma podrá seguir directamente todos los prolegómenos que se vayan sucediendo a escasas fechas para el comienzo del nuevo curso académico.



Aunque durante el primer año solo cursarán estudios 400 alumnos en estas instalaciones, se pretende que la nueva Universidad acoga aulas de 220, 125, 80 y 30 alumnos que en cursos posteriores tendrán la opción de estudiar, junto a Derecho, Empresariales, Servicios Sociales o Documentación, entre otras opciones. El nuevo campus podrá acoger a 7000 alumnos.

Otro de los elementos más significativos del futuro centro universitario será su salón de actos con capacidad para 450 alumnos.

Peces Barba ha reiterado su interés en que la Universidad Carlos III desarrolle al máximo el campo de la investigación.■

G.J.

## EL VISOR

### Polígono Los Olivos

El alcalde de Getafe, Pedro Castro, mantuvo distintos contactos durante la pasada semana con representantes de la Consejería de Urbanismo de la Comunidad Autónoma de Madrid. El motivo de las reuniones era el desarrollo del nuevo polígono industrial Los Olivos. En dichos encuentros no se adoptaron acuerdos vinculantes.■

### Contaminación

La factoría Aristrain podría llegar a invertir 1000 millones de pesetas para intentar evitar la degradación del Medio Ambiente. Si bien Aristrain está situada dentro del término municipal de Villaverde, los residuos contaminantes que vierte afectan directamente a localidades limítrofes, tales como Getafe o Leganés.■

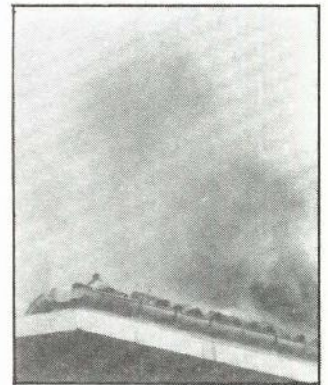

### Protestas vecinales



Los vecinos de la C/ Pizarro continúan quejándose por la situación que atraviesa la polémica calle de Getafe. Algunos vecinos han puesto de relieve el peligro que corren los niños en esta zona ante la creciente presencia de jeringuillas y vidrios.■

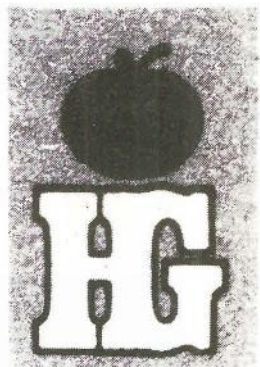

# HIPER GETAFE, S.A.

EN EL CORAZON DE GETAFE

Nuestra afición

**LA VENTA**

Su mejor inversión

**COMPRAR EN HIPER GETAFE**

***COMPRUEBELO USTED MISMO***

***Aparcamiento gratuito 1.º sótano***

Calle Madrid, 117  
Teléfonos 695 68 64 - 695 68 95  
28903 GETAFE (Madrid)



# Agosto trágico

**El incendio en el salón de plenos del ayuntamiento, que podría haber tenido consecuencias irreversibles, ha sido el más espectacular, pero no el único, suceso que se ha producido en Getafe durante el mes veraniego.**

**Un intento en cadena de suicidios, varios incendios, algunos de los cuales podrían haber tenido consecuencias irreversibles para nuestra localidad, varios policías heridos, robos inverosímiles y denuncias de malos tratos y abusos deshonestos han marcado la inusual pauta veraniega de un mes que, pese a la aparente tranquilidad, ha escondido una extensa crónica de sucesos.**

## Diario de un mes

**Día 1** Un hombre intenta suicidarse cortándose la venas en su domicilio de la calle Doctor Marañón.

**Día 3** El equipo de artificieros tiene que intervenir en un vehículo sospechoso de transportar explosivos.

**Día 6** Un individuo intenta suicidarse cortándose las venas en su domicilio de la C/ Parla, 20.

**Día 8** Un cortocircuito provoca un incendio en el salón de plenos del ayuntamiento de Getafe.

**Día 10** Dos agentes resultan heridos al intentar reducir a un joven que previamente había huido del Hospital Psiquiátrico de Leganés.

**Día 11** Un incendio provocado en la cocina de un domicilio de la C/ Barco causa importantes daños materiales.

**Día 16** Un individuo roba a un taxista el vehículo y la recaudación, dejándolo abandonado al taxista en la depuradora de Perales del Río.

**Día 17** Un hombre aparece ahorcado en un domicilio de la calle San Sebastián.

**Día 18** Incendio de pastos en la parte posterior del Cerro de Los Angeles, 1500 mts<sup>2</sup> se ven afectados, incluyéndose en los mismos una parte importante de pinos.

**Día 19** Un joven es trasladado urgentemente al 12 de Octubre como consecuencia de una sobredosis.

**Día 21** Un hombre intenta suicidarse en un domicilio de la C/ Murcia por inhalación de gas.

**Día 24** Una mujer denuncia abusos deshonestos y atraco en el paso elevado de la C/ Ferrocarril.

**Día 26** Un joven es apuñalado en el Cerro de Los Angeles por dos individuos de nacionalidad extranjera.

**Día 28** Incendio de un contenedor en la Universidad Carlos III.

A la izquierda aspecto que presentaba el salón de plenos una vez sofocado el incendio. A la derecha panorámica general del salón durante una sesión plenaria.

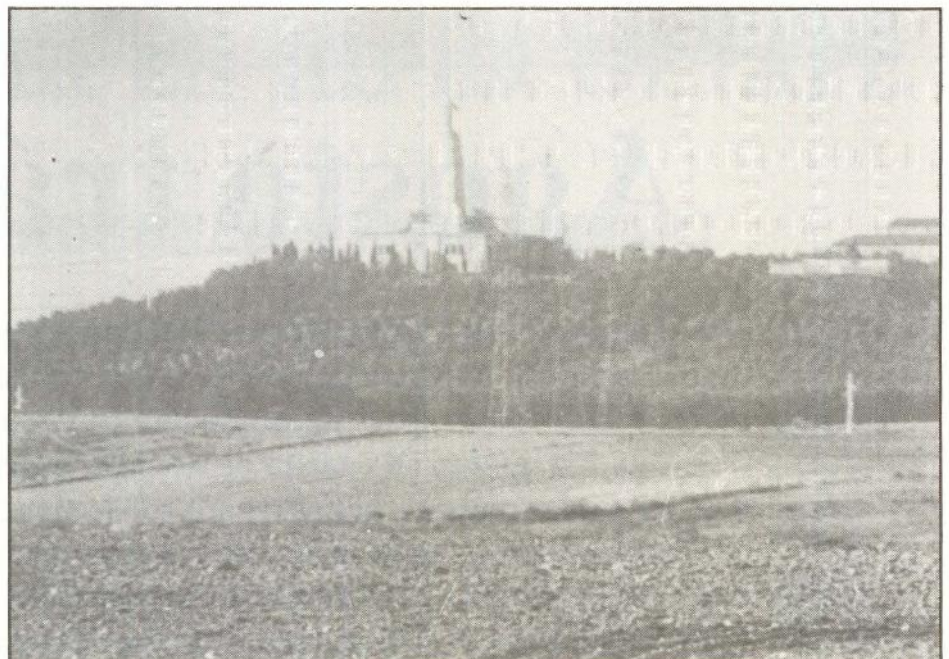
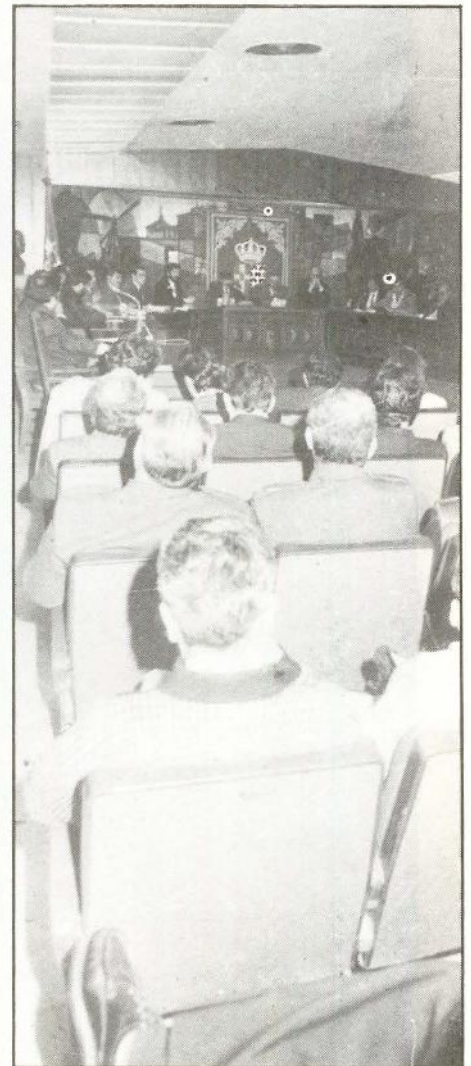
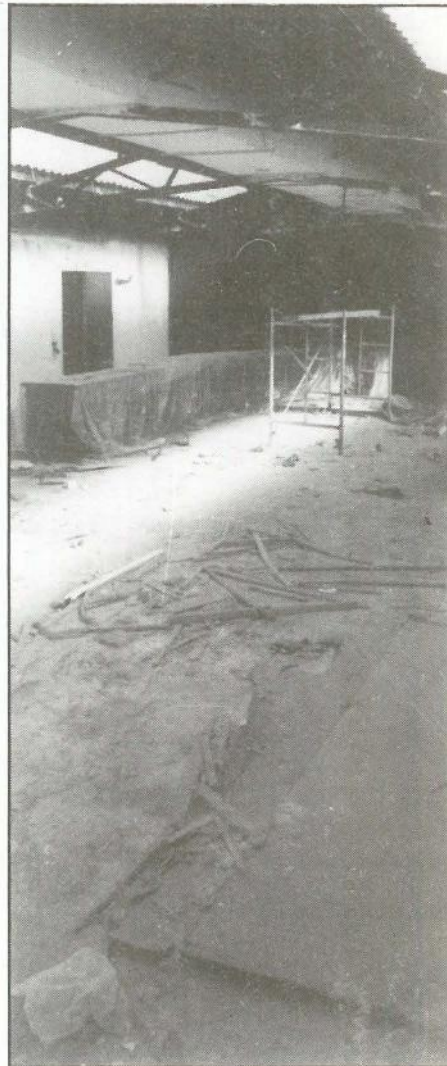

El Cerro de los Angeles ha sido triste escenario de incendios y apuñalamientos.

Gabriel López, máximo responsable de la policía local ha gozado de pocos momentos de ocio durante el mes de agosto.



## Un cortocircuito pudo convertir en cenizas el ayuntamiento

Un cortocircuito producido en el salón de plenos del ayuntamiento el pasado día 8 de agosto a las seis de la tarde, estuvo a punto de reducir la Casa Consistorial a un montón de cenizas.

La antiquísima instalación, la proximidad de la canalización del aire acondicionado y las paredes de madera del salón, colaboraron decisivamente en el trágico accidente producido en el ayuntamiento.

Un funcionario se percató del incendio y pudo avisar a los bomberos, que tardaron 3 horas en abandonar la Casa Consistorial. Este es el segundo incendio que se produce en pocas semanas en el salón de plenos, el primero pudo ser sofocado a tiempo por el concejal de Seguridad Ciudadana, por lo cual solo daño el tapiz del salón y el sillón que habitualmente ocupa en el mismo Pedro Castro.



Los bomberos locales han precisado en numerosas ocasiones la ayuda de efectivos procedentes de localidades colindantes.

## Más de 100 vehículos retirados de la vía pública

Durante el mes de agosto han sido retirados de la vía pública 127 vehículos que permanecían en estado de abandono.

El número de vehículos abandonados asciende a casi 500, sin embargo, los trámites para que puedan ser retirados de la calzada impide que esto se realice con rapidez.

Estos vehículos disminuyen la salubridad y seguridad vial, motivos por los cuales se ha llevado a cabo esta medida.

Por otra parte han sido inmovilizados 80 vehículos que carecían de la licencia y seguro pertinente.■

# GABINETE RADIOLOGICO NADUNA

- \* RADIOLOGIA GENERAL
- \* ECOGRAFIAS

Trabajamos con las siguientes Sociedades:

ASISA - SANITAS - ADESLAS - PREVIASA ESFERA  
MEDICA - U. MADRILEÑA - y Particulares.

Horario:

Lunes a Viernes de 10 a 13 y de 15 a 20 horas

**Cuestas Bajas, 13. Teléfono 682 27 50 GETAFE**



**COMERCIAL  
FRIMARROD, S.L.**  
REFRIGERACION INDUSTRIAL  
APARATOS ALIMENTACION — HOSTELERIA  
C/. Capitán Carlos Haya, 8      Telef.: 695 23 96  
GETAFE — MADRID

The advertisement displays a variety of industrial kitchen equipment, including refrigerated display cases, freezers, a large commercial stove with multiple burners and ovens, a dishwasher, a sink unit, and other specialized appliances. A snowflake logo is positioned to the left of the company name.



Getafe será el primer municipio que siga el proceso

## Los servicios municipales de sanidad se integran en la red regional

El servicio de sanidad, promovido hasta ahora desde los ayuntamientos, podrá integrarse en los servicios de la Comunidad Autónoma de Madrid, mediante un convenio. La integración supone tener a disposición del usuario los equipos e infraestructuras regionales, más completos que los locales.

El área de salud mental será el primer servicio de Getafe que se integrará en la red sanitaria regional, según un convenio firmado por el ayuntamiento y la Consejería de Salud de la Comunidad Autónoma, mediante el que ésta invierte 19 millones de pts.

La integración de este área, donde trabajan 11 profesionales, inicia un proceso cuyos plazos se marcarán en un borrador que la Comunidad presentará al ayuntamiento getafense el próximo día 15. "La integración será continuada y se hará paulatinamente" ha señalado Pedro Castro, alcalde de Getafe.

Integrar los servicios sanitarios en la red regional supone que el usuario podrá disponer de equipamientos más completos al tener la cobertura regional. Además "ésto no supone que se disminuyan las



partidas de nuestro presupuesto dedicadas a sanidad", ha afirmado el alcalde getafense, "se destinarán a otras cosas como campañas de prevención de caries, campañas escolares...". El presupuesto de este año destina al área de sanidad una partida de 72 millones de pts.

### Aportación de profesionales

La integración sanitaria en la red regional supondrá en un principio que el ayuntamiento de Getafe aporte profesionales y una cantidad económica, aportaciones que

desaparecerán cuando el proceso esté normalizado.

Con esta medida y la anunciada apertura del Hospital Central para diciembre de 1990 se pretende ir conformando el espectro sanitario municipal.

Getafe, junto a Móstoles, presenta una de las redes sanitarias más fuertes de la Comunidad Autónoma madrileña. Precisamente este municipio seguirá a Getafe en el proceso de integrar sus servicios sanitarios en los de la red regional. ■

E.G.

ALTA PRECISION INDUSTRIA MECANICA

**aprim, s.l.**

FABRICACION DE PIEZAS PARA AUTOMOVILES

Carretera de Toledo, km. 11,800 • Getafe (Madrid) • Teléfono 695 38 58

Será seis veces mayor que la Casa de Campo

# El nuevo Parque Regional pasará por Perales

El nuevo Parque Regional, que afectará a cinco municipios del sureste de Madrid, tendrá una extensión de 10.000 hectáreas, lo cual significa que será aproximadamente seis veces más grande que la Casa de Campo y, al igual que este espacio natural, el nuevo parque actuará como "pulmón verde", en este caso de la zona sureste de la Comunidad.

**E**l ambicioso proyecto motivó la visita del Presidente de la Comunidad Autónoma de Madrid, Joaquín Leguina, y del Director de la Agencia de Medio Ambiente, Luis Maestre, la semana pasada a la zona. Luis Maestre se refirió al nuevo parque calificándolo de "operación lenta y muy cara". No en balde el proyecto abarca la confluencia de los ríos Jarama y Manzanares, y afecta a los municipios de Getafe, Madrid, Arganda del Rey, Velilla de San Antonio y Rivas-Vaciamadrid.

La zona en general y concretamente la situada en Perales del Río, está considerada como de

alto valor geológico y arqueológico; en ella se localizan yacimientos pertenecientes a diferentes etapas históricas, tales como el Paleolítico, distintas edades del Bronce y del Hierro, de la época Romana y Visigótica e incluso Medievales.

Esta circunstancia y la enorme dimensión (10.000 hectáreas) que abarcará el nuevo espacio natural, ha motivado que la Comunidad haya reservado una partida de 1500 millones de pesetas para este año que invertirá en la denominada "operación sur". De las 10.000 hectáreas (seis veces superior a la extensión de la Casa de Campo) aproximadamente



Zona que ocupará el futuro parque.

2.700 afectarán a Getafe.

Tren de Alta Velocidad

Uno de los proyectos más sig-

nificativos se centra en la reconversión de la iglesia barroca de Perales en una pajarera de especies protegidas. Curiosamente, el pasado mes de



**EXPENDEDURIA N.º 9  
DE TABACOS Y TIMBRE**

**VIDEO - CLUB**

LAS ÚLTIMAS NOVEDADES CINEMATOGRAFICAS

**YO-AL**

- ARTICULOS DE REGALOS
- PAPELERIA
- SUMINISTRO A EMPRESAS

C/ ALBAETE, N.º 22

GETAFE

julio, los grupos ecologistas Cárcava y CODA (Coordinadora para la Defensa de las Aves) denunciaron el posible delito ecológico que se pretendía cometer, al existir la posibilidad de que se declarara zona urbanizable esta iglesia. En ella se aloja una importante colonia de cernícalos que en el 83 estuvo a punto de extinguirse. Según el Director de la Agencia de Medio Ambiente, la iglesia y la colonia de cernícalos se conservará.

Otro de los puntos conflictivos se centra en el paso del Tren de Alta Velocidad por el término municipal de Getafe a la altura de Perales del Río. Esta decisión, que parece adquirir la condición de irreversible, trastocará los planes iniciales para esta zona y supondrá un punto contradictorio en la realización del proyecto.

No hay que olvidar que el gobierno municipal de Getafe se mostró contrario al trazado elegido en un principio por la Comunidad Autónoma, quien escogió una de las tres alternativas que RENFE dió a elegir, según el propio **Concejal de Urbanismo**, Jesús Neira, la peor, ya que dividía en dos la zona residencial del barrio. Sin embargo, **Pedro Castro**, alcalde de Getafe, ha manifestado a GETAFE EXPRES que el trazado del Tren de Alta Velocidad no afectará finalmente al nuevo espacio natural

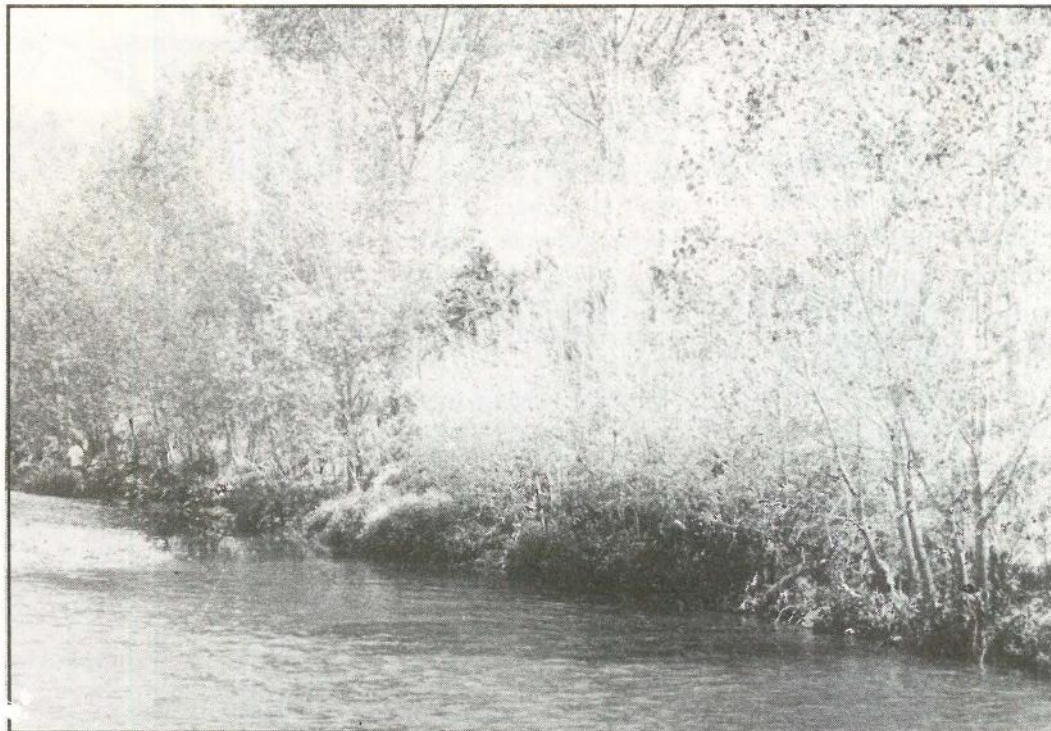

La zona está considerada como de alto valor ecológico.

La agencia **Eypypsa** fue la encargada de realizar el informe sobre la creación del futuro parque. La Agencia de Medio Ambiente confió este cometido a la mencionada empresa el año pasado. El informe hace especial hincapié en la necesidad de acabar con los elementos degradadores del medio ambiente tales como basureros, quemaderos y, en general, con todos los focos residuales. El estudio técnico tiene en cuenta las, aproximadamente, 150 especies diferentes de aves que

anidan en la zona afectada.

#### Respaldo Oficial

Si bien el Presidente de la Comunidad Autónoma, Joaquín Leguina, visitó la zona junto con el Director de la Agencia de Medio Ambiente y el alcalde de Getafe, fue Luis Maestre quien realizó las observaciones pertinentes al respecto. El Presidente por su parte se limitó a realizar declaraciones en torno a la convocatoria de elecciones.

Sin embargo, la sola presencia

del presidente comunitario en el trayecto, es síntoma evidente del apoyo de la Comunidad Autónoma al ambicioso proyecto. En el mismo, junto a la Agencia de Medio Ambiente, intervendrá también la Consejería de Política Territorial. Por otra parte la propia CODA junto con las asociaciones ecologistas Comaden y Adenat han pedido la creación de un espacio natural que afectaría a los términos municipales de Valdemoro, Pinto y San Martín de la Vega. ■



MECANIZACIONES EN GENERAL  
ESTAMPACIONES Y UTILLAJE  
CALEFACCION

## INDUSTRIAS

# CEL

## FABRICADOS

### LEMA

APARATOS PARA IMPERMEABILIZACIONES

C/ Impresores, 38  
28906 GETAFE (Madrid)

Tels.: 695 99 71  
695 60 07

## EXPONGA SUS QUEJAS

Los textos destinados a esta sección no podrán exceder de 30 líneas mecanografiadas y deberá adjuntarse el nº del D.N.I., si lo prefieren podrán hacer las consultas por teléfono todos los martes de 11 a 12,30 llamando por teléfono.



### La C/ Madrid

Ha finalizado, como quien dice, el verano, y la calle Madrid presenta el mismo o similar aspecto que presentaba antes de que muchos abandonáramos Getafe durante unas semanas.

Transitar en estas fechas por la calle Madrid es imposible si no masticas polvo, te llenas los pies de arena o te arrimas continuamente a una pared para dejar que pasen los que vienen en dirección contraria. Pensé que el motivo de que comenzaran las obras en verano y a un ritmo acelerado (en dos semanas se levantó la calle) era el de aprovechar los días de veraneo de los habitantes de Getafe para ahorrarles molestias. Pero por lo que he podido comprobar al regreso,

las vacaciones nos las hemos tomado todos.

Ahora, es de suponer, se prodigarán la presencia de escavadoras y demás máquinas pertinentes en la céntrica calle, pero en todo caso el ciudadano de a pie tendrá que tragarse los meses que sean necesarios de molestias e inconvenientes.

Está bien que todos gocemos de unos días de descanso pero podían haberse esperado y comenzar las obras en el otoño. De todas formas, de aquí a



dos meses transitar por la calle Madrid será imposible si no es naufragando en barro o pidiendo la vez para resguardarte en un soportal cuando llueve.

Tal vez la proximidad de las elecciones ponga alas en la marcha del proyecto. Seis meses levantada una calle como la C/ Madrid son muchos meses para una calle tan céntrica.

Al menos, esperemos, quedará óptimamente. ■

Valentín González

# HONTANAR AUTO

## SERVICIO OFICIAL LANCIA



¡¡ POR FIN LANCIA EN GETAFE !!

A TRAVÉS DE HONTANAR-AUTO SERVICIO OFICIAL LANCIA. NOS SENTIREMOS MUY ORGULLOSOS DE MOSTRARLE LA CALIDAD ITALIANA DE LA MARCA. Y SUS PRECIOS, MUY POR DEBAJO DE LO QUE UD. PIENSA.

NO LO DUDE, VISITENOS

c/ barco, nº 1 getafe



6964635

*Restaurante*

# *Venta de las Mercedes*



*Especialidad en:*

*Cordero Asado  
y  
Chuletón de Avila*

## *Terraza de Verano*

*Ctra. de Toledo, Km.10,200  
(Junto a estación de servicio)*

*Tlef. 695 40 02  
GETAFE (Madrid)*

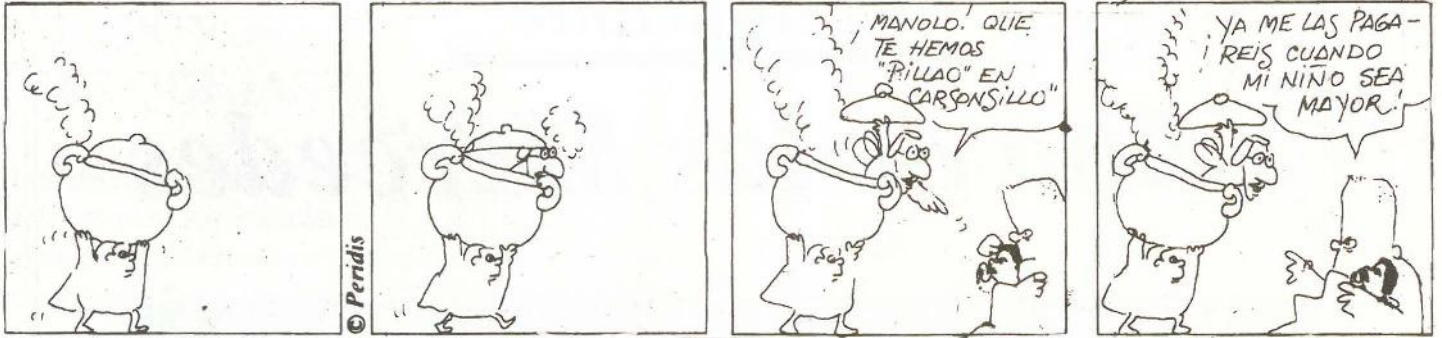

## Peridis, arquitecto de profesión humorista

A diario representa satíricamente y con ingenio la vida política de nuestro país, humorista de profesión y arquitecto por licenciatura, Peridis observa con excelente sentido del humor lo que los diarios transmiten con alarma y pesimismo. Reconoce que su personaje preferido es Fraga, al que no tiene ningún reparo en calificar de "tridimensional".

Lo cierto es que Manuel Fraga ocupa una buena parte de las viñetas de este humorista que rehuye de las entrevistas y exhibe claras muestras de modestia. La vuelta del líder del Partido Popular a la actividad política hace unos meses y el aparente resurgimiento de Adolfo Suárez han supuesto un gran alivio para el propio Peridis, quien reconoce que se "han recuperado grandes valores de la política como Fraga y Suárez, y Dios les conserve la vida muchos años".

Para definir y hablar del líder Popular no rehuye a ningún calificativo, "es un personaje polifacético y tridimensional, es un personaje muy bueno para la historieta". A pesar de haber alcanzado la popularidad como humorista, Peridis es arquitecto, actividad que le gusta pero que no desarrolla, fue

---

*Fraga es un personaje polifacético y tridimensional, es un personaje muy bueno para la historieta*

---

esta faceta la que motivó que visitará el pasado mes de julio la II Exposición de Escuelas Taller y Casas de Oficios que se realizó en el Hospitalillo de San José, "creo que la juventud no se merece el trato que está recibiendo en la sociedad española.

Puede haber un grupo de gente de broncas, pero pienso que hay una juventud con una capacidad de trabajo, con una ilusión y con unas ganas de ser útiles que no se puede desaprovechar, y la prueba está en lo que están haciendo y en las ganas que tienen de trabajar y de aprender".

Puede que no exista mejor observador de la vida política del país que un viñetista, siempre atento a los acontecimientos diarios, exteriorizan la vena satírica de una realidad que a menudo no suele resultar excesivamente chistosa. Peridis califica de "animada la actualidad política, estamos en campaña electoral permanente ya y está muy animada porque va a haber unas bofetadas, y las está habiendo, terribles", no siempre es igual, también en esta profec-

Piense siempre en su seguridad

auto  
escuela

**ABRIL**

Le garantiza una enseñanza segura con los mejores medios que puede encontrar a su alcance.

C/ Magdalena, 17. GETAFE. Teléfono: 681 14 99

C/ Alcalde López Casero, 7. MADRID. Teléfono: 404 37 85



CLINICA VETERINARIA

«ACUARIO»

Capellanes, 7 - GETAFE

Teléfono 682 33 31

Tel. Part. y Urgencias 217 63 83

**Análisis, Rayos X, Cirugía,  
Vacunaciones, Peluquería**

**Horario:**

Laborables: 10-13.30 y 17-20.30 horas

Sábados: 10-13.30 horas

*Hay una juventud con una capacidad de trabajo, con una ilusión y con unas ganas de ser útil que no se puede desaprovechar, y la prueba está en lo que están haciendo y en las ganas que tienen de trabajar y de aprender*

sión se presentan, en ocasiones, "las vacas flacas", "bueno, a veces la actualidad transcurre cerca del aburrimiento, como es lógico en una sociedad moderna, pero vamos, yo la veo muy animada ahora".

Las campañas electorales, las consiguientes descalificaciones entre los propios políticos, la polémica en general, es un buen caldo de cultivo para alguien que tiene que esforzarse día a día en reflejar en unos pocos centímetros cuadrados la actualidad diaria, "hombre, haciendo un esfuerzo y con lo que me ayudan los políticos no es difícil, a veces sí, pero ahora es un buen momento".

La columna, la rosa, el "moscón", son símbolos que se han hecho familiares para buena parte de la sociedad española que a menudo busca primero a Peridis y lee después la noticia.

Pero si Fraga es el personaje polifacético

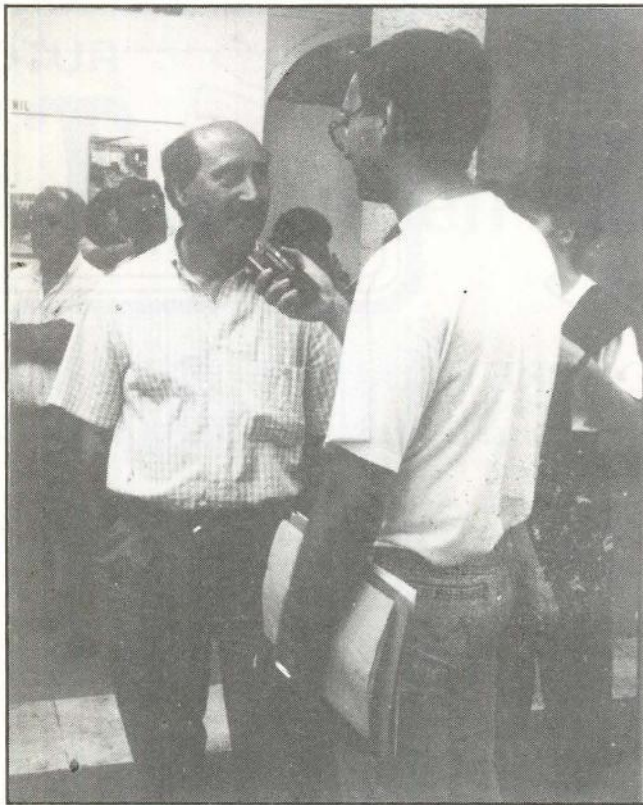

Peridis durante su visita a Getafe

preferido por este humorista, la otra cara de la moneda se la reparten los nuevo y jóvenes políticos, a menudo desconocidos para el gran público, "los guapos y jóvenes que les conoce poca gente, fundamentalmente en las autonomías, son los más difíciles. Un político que le conozca mucho la gente y

que tenga imagen, ese es fácil. Solo hay que ponerse unas hora a trabajar y hacerlo", y eso es, precisamente, lo que día a día hace este arquitecto de profesión humorista, "ponerse unas horas a trabajar y hacerlo". ■

Gustavo Jerez



## Restaurante EL NORTE

Cervecería-Marisquería

C/. Madrid, 20  
Teléf.: 695 70 23

GETAFE  
(Madrid)

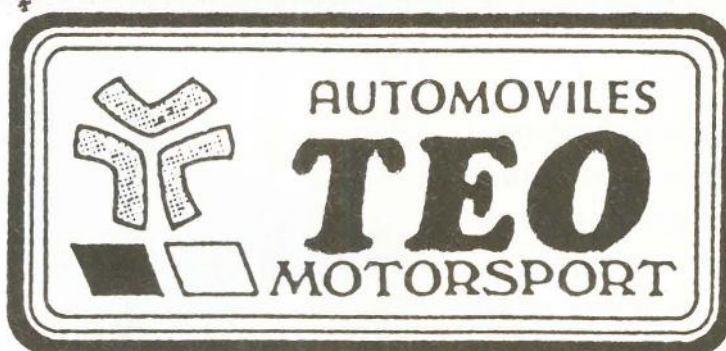

NO COMPRE UN AUTOMOVIL DE IMPORTACION  
SIN ANTES VISITARNOS

**200** AUTOMOVILES SEMI-NUEVOS

12 meses de garantía por escrito, piezas y mano  
de obra, y se puede pasar en servicios oficiales.

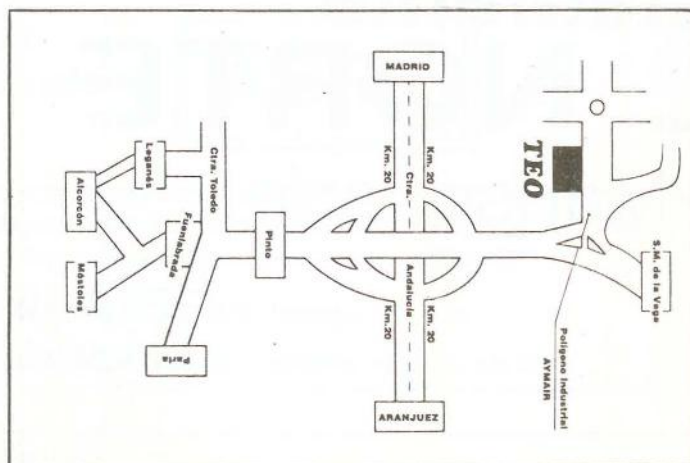
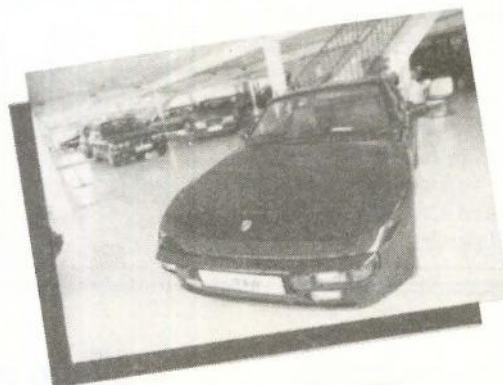
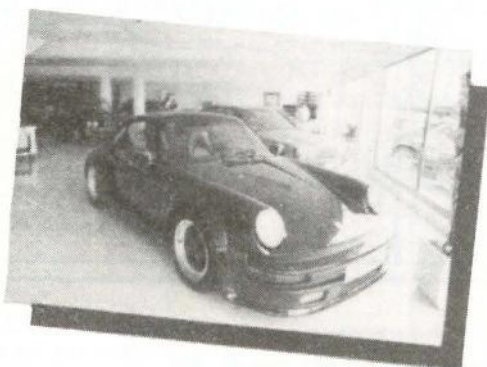

VOLVO



**POLIGONO INDUSTRIAL AYMAR,  
PARCELA C-3  
SAN MARTIN DE LA VEGA (MADRID)**  
Telfs. (91) 691 34 47  
691 30 47  
691 56 86



Leganés

# Deficiencias técnicas en Lagosur

Varias deficiencias técnicas fueron descubiertas en las instalaciones del Parque Acuático Lagosur, según señala un informe de los servicios técnicos del ayuntamiento de Leganés.

Un cable de ocho a diez metros de longitud fue encontrado suelto cerca de la piscina de olas. El cable, procedente de la derivación de una farola, fue descubierto en una inspección de sanidad. Inmediatamente se dió aviso a los servicios técnicos y se solucionó el problema "se ordenó enseguida la urgente reparación", ha declarado el concejal de urbanismo del ayuntamiento de Leganés, Isidoro Herrero. La concejalía de sanidad efectúa cons-



Isidoro Herrero.  
Concejal de urbanismo

tantemente inspecciones en las piscinas del parque acuático, según afirma Aurora Camino, concejala de sanidad de Leganés. No obstante no se sabe desde que día permanecía el cable cerca de la piscina hasta que se descubrió el día 24.

El parque acuático, inaugurado el pasado mes de julio, forma parte del complejo comercial recreativo Parque Sur que se proyecta terminar en octubre. Por este motivo más de medio millar de obreros trabajan en el complejo recreativo, mientras siguen funcionando las instalaciones de Lagosur. ■

Esther García

Móstoles

## Descubiertos 10 kg de hachis

Un alijo de hachis con un peso total de 10 kg. fue descubierto por la policía de Móstoles, en un descampado junto a la variante de la carretera de Extremadura.

El alijo se hallaba distribuido en 10 paquetes dispersos por el descampado. La policía inspeccionó la zona y encontró los paquetes tras el apercebimiento de unos jóvenes que encontraron un paquete en la zona.

El hecho de que los paquetes aparecieran dispersos en el descampado, al descubierto, ha hecho pensar en la huida apresurada de sus dueños. ■

Solicitan la convocatoria de un pleno extraordinario

## La oposición recurre las cuentas presentadas por el gobierno municipal

Todos los grupos de oposición al gobierno socialista del ayuntamiento de Leganés han solicitado unánimemente la convocatoria urgente de un pleno extraordinario para impugnar la aprobación de las cuentas de 1987, publicadas en el boletín del 27 de agosto.

Según señala el comunicado, la publicación en agosto de las cuentas "es una maniobra para impedir la labor fiscalizadora de los ciudadanos". Se protesta así por el corto plazo que queda para ver las cuentas e interponer recursos, de 23 días tras la publicación, ya que la mayoría de los grupos de oposición se encontraban de vacaciones cuando se ha publicado.

Los problemas en la presentación de las cuentas se presentan por la dificultad de cuadrar la recaudación con las previsiones. La oposición alega además que se incumple la normativa vigente en cuanto a la ordenación y publicidad de las cuentas.

Tras la convocatoria del pleno urgente se debatirán las presuntas irregularidades en la presentación de las cuentas del ayuntamiento leganense. ■

# El hit parade de las profesiones

Pronto comenzará el curso universitario. Miles de estudiantes se hacinarán en las aulas de las diferentes facultades para convertirse, por vocación o forzosamente, en "hombres de futuro". Ellos serán los que, dentro de muy poco ocupen nuevos puestos de trabajo. Pero se enfrentan a un abismo negro, el desempleo. Estudiar una carrera no soluciona el problema, es necesario saber concienzudamente cuáles son las profesiones del futuro.

Más de un tercio de la juventud española se debate todavía entre las aulas y los exámenes. Muchos de nuestros universitarios lo son por vocación, otros, por necesidad. A falta de un trabajo estable, la mayoría opta por las carreras superiores. Poco a poco la rueda se va haciendo cada vez mayor hasta desembocar en la masificación, cáncer de la universidad española. A esto se añade la problemática dentro del mercado laboral. Los futuros profesionales que salen de las facultades no se adecúan, en la mayoría de los casos, a la demanda empresarial. Si, además, tenemos en cuenta el hecho de que algunos estudios superiores están "más cotizados" que otros, las perspectivas no parecen muy halagüeñas. Los gustos ya no representan el imperativo mayor a seguir, ahora, la influencia de la bolsa de trabajo es cada vez mayor. No es una cuestión de ideales, sino de pragmatismo.

Las nuevas tecnologías marcan la pauta en estos momentos. Todos los empleos relacionados con ellas crecerán hasta finales de siglo en un 50 o 75 por ciento. Así, las carreras estrellas por excelencia son, en



Las miras de las carreras de "letras" se centran en el sector servicios

primer lugar, las ingenierías, sobre todo, Telecomunicaciones, Aeronáutica y Caminos, seguidos de Ayudantes Técnicos Sanitarios, Físicas y Matemáticas. En contraposición a éstas, las titulaciones con

mayor índice de desempleo son Biología, Informática, Medicina, Filosofía y Letras y Profesorado de EGB.

Existen, además, carreras que cuentan con la colaboración de fundaciones privadas o institucionales, encargadas del reciclaje de los recién licenciados. Quienes hayan acabado sus estudios en áreas cercanas a las nuevas tecnologías pueden encontrar ayuda en la Fundación de Centros de Formación y Tecnología creada por el Ministerio de Educación y Ciencia en coordinación con empresas como Alcatel, Ceselsa, Amper, Unisys e Inisel. De esta forma, se pretende que sean las propias empresas las que pongan en conocimiento las expectativas de empleo que prevean, con el fin de que los alumnos tengan asegurada de antemano su colocación.

Los que no lo tienen tan claro son las carreras familiarmente conocidas de "letras". Políticas, Sociología, Historia, Fi-

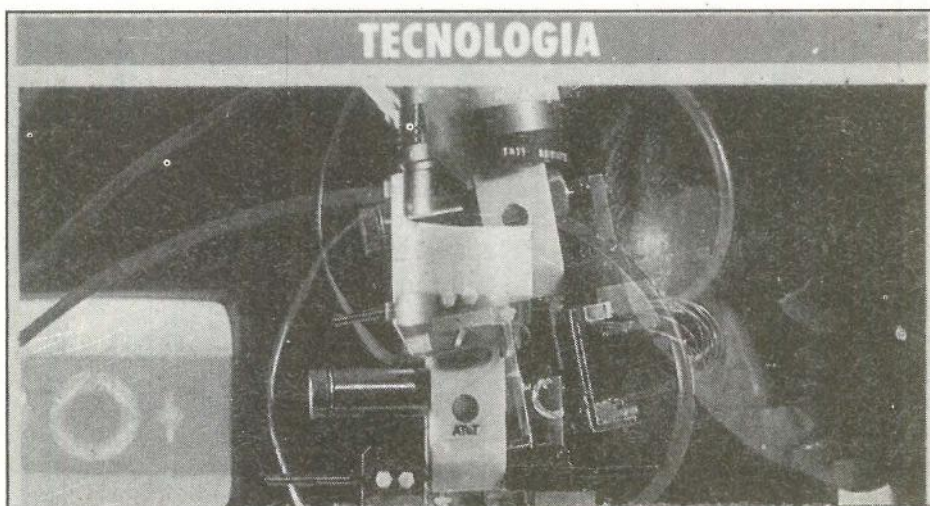

Las nuevas tecnologías marcan la pauta a la hora de elegir una carrera

## EMPRESA

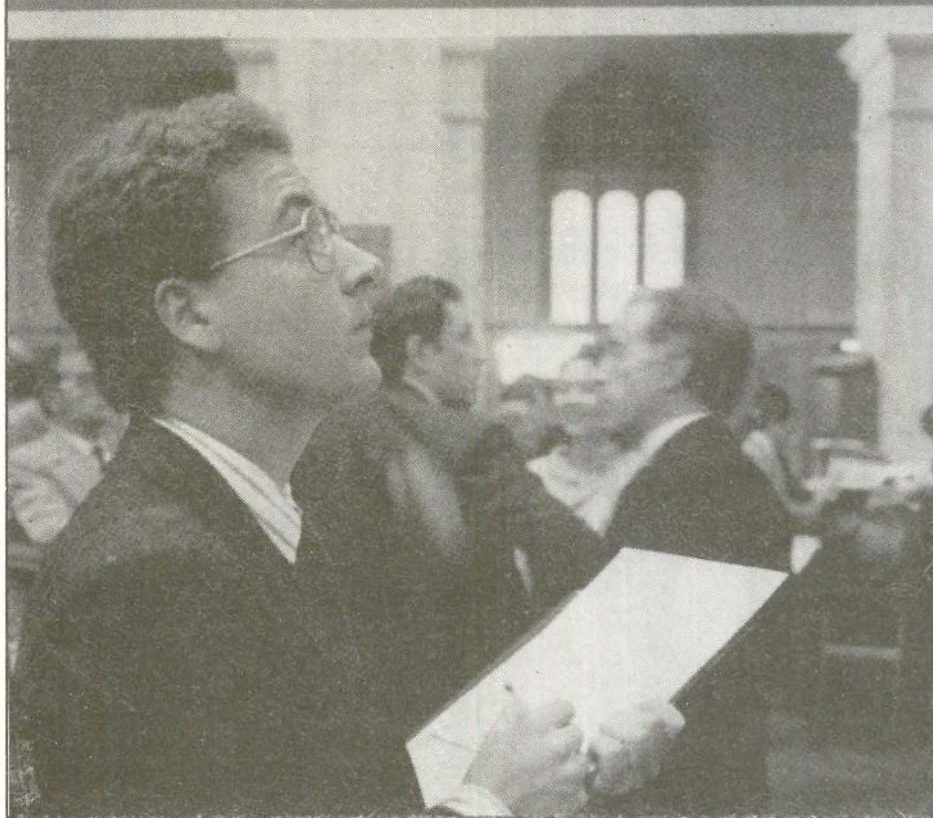

Los futuros abogados y economistas se preparan para ocupar puestos directivos

lología se constituyen en auténticas fábricas de paro cuyo destino es la oposición o un replanteamiento del trabajo. La mayoría de estos estudiantes acaban desempeñando empleos que nada tienen que ver con los viejos sueños de juventud, aunque muchos de ellos ya están lo suficientemente mentalizados para asumir esta eventualidad. Servicios de asesoramiento a las familias, nuevos medios de comunicación, educación de adultos, servicios para la tercera edad o nuevos servicios culturales y de ocio, pueden ser su válvula de escape, aunque habrán de enfrentarse con licenciados de formación más especializada.

Los futuros abogados, economistas e ingenieros luchan a brazo partido por puestos directivos, que se calcula en unos 30.000 anuales en relación con el crecimiento de la economía española. Pero si la falta de experiencia supone un obstáculo difícil de salvar, la cuestión se agrava con la exigencia por parte de las empresas del ya famoso "master". La calidad de la enseñanza impartida en estos cursos de postgraduados le convierten en la mejor vía de acceso, máxime si se calcula que en España

acaban anualmente un master poco más de 1.000 personas, con lo que su acceso a la empresa, dada la demanda, está práctica-

mente asegurada. Los requisitos para ingresar en una de estas escuelas son, aparte de la titulación universitaria, un buen currículum académico y el conocimiento de un idioma extranjero, además de solvencia económica, ya que la calidad de la enseñanza está directamente relacionada con la cantidad desembolsada (de medio millón a un millón de pesetas).

En 1988, el índice de actividad de los titulados superiores era del 82,7%. Entre los de grado medio, el índice desciende en un 65,8%. De estos porcentajes, el 38,4% encontró trabajo mediante el método más conocido, la oposición; el 15,4% se estableció por su cuenta, mientras que el 15,1% consiguió un empleo gracias a contactos familiares y personales. El 6,1%, por anuncios de prensa, y el 4,5% a través de empresas de selección de personal. El 4,3% se incorporó al negocio familiar y sólo un 1,5% se estableció gracias al INEM.

El paso por la universidad, aunque ayuda, no garantiza de forma sistemática un puesto de trabajo. Si a ello le añadimos la creciente competencia que se está creando entre ésta y los estudios medios y de formación profesional, la polémica está servida. ■

Ana Salamanca

## SANIDAD

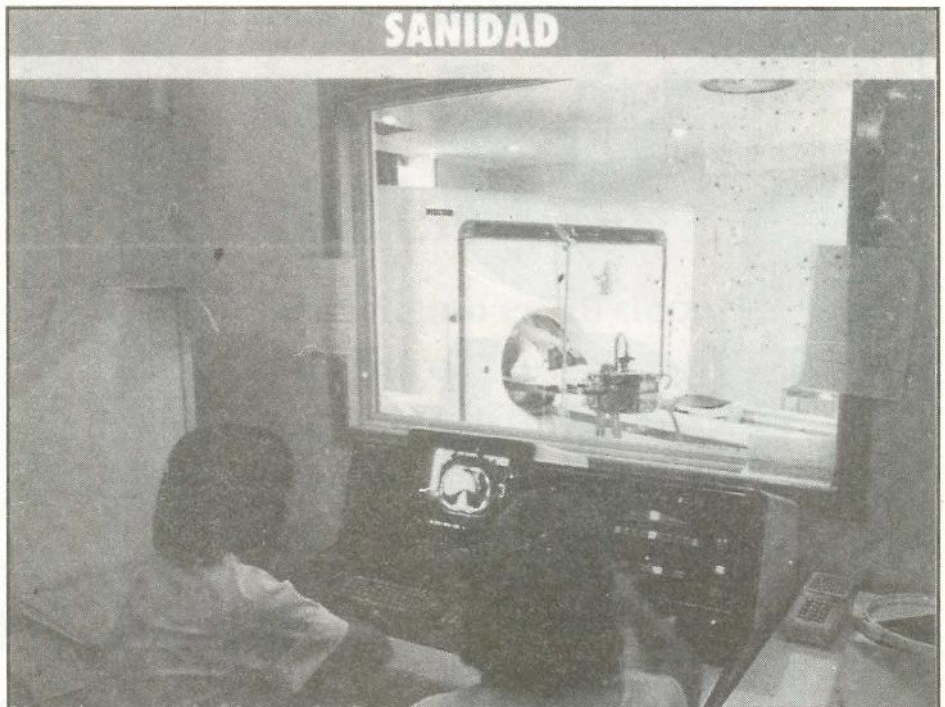

Existe una gran masificación en el sector de la sanidad, a pesar de la escasez de especialistas

**re  
c  
m  
i  
s  
er**

**S.L.**

*Sistemas de marcaje*  
*Serigrafía textil*  
*Autoadhesivos*

**c/. Churruca, 10**  
**Getafe**



**682 53 24 - 682 53 94**

## "Las 20 caras del nuevo Getafe"



## Getafe necesita una escuela de ciclismo

"el ciclismo es un deporte muy duro y resulta necesario que te identifiques con él, para no abandonarlo en las dos o tres primeras salidas".

# Te morirás de risa. Y no es broma.



«Arús con leche». De 8'30 a 9'30. De Lunes a Sábado. Realiza: Alfonso Arús.

A las ocho y media de la mañana no es fácil ver una cara sonriente.

Este es el reto diario de Alfonso Arús: coger la nada



divertida actualidad política, económica y social, pasarla por su peculiar filtro de optimismo, ironía y disparate y conseguir que, a pesar de todo, te mueras de risa.

## 60 Emisoras y tú, en Cadena.

En Cataluña



CC CADENA CATALANA

## Punto de mira

# Ilusiones perdidas

Otra vez lo mismo. Después de un largo periodo vacacional se vuelve a montar el escenario. Las tramoyas y telones son distintos, pero las ilusiones son las mismas. Así es este gran circo del deporte. Y mientras, allí a lo lejos, podemos observar una ciudad dormida y cuyo deporte empieza a despertar. Esta ciudad es Getafe. Los actores principales se han pasado el mes de agosto ensayando con sus respectivos directores. De vez en cuando miraban la sala y veían todas las butacas vacías. Ahora todo eso terminó. Pronto comenzará la función. Por lo que se refiere a los actores secundarios, conscientes de la menor importancia de su papel, comienzan a prepararse ahora. ¿Qué esperar de todo este tinglado? En principio, todo son buenas palabras y viejas ilusiones recuperadas. Los jugadores intentarán agradar a su público y soñarán con dar algún día el salto a uno de los grandes equipos del panorama deportivo nacional. Los directivos intentarán remendar ese agujero de millones que supone mantener un equipo de cierta solera. Los periodistas tendrán buenas palabras para con los directivos, aún a sabiendas de que más adelante tendrán que darles algún que otro tironcillo de orejas. Por último, la afición soñará con ver a su equipo metido entre los grandes del deporte.

Sin embargo, aunque todo nos es familiar, los análisis que "a priori" se hacen de los equipos de nuestra ciudad, nos hacen concebir esperanzas de que este año podrán dar más de sí. El Getafe C. F. ha cuajado una buena pretemporada haciendo partidos aceptables y que nos hacen pensar que este año veremos a los nuestros en la división de plata del fútbol español. Lástima que, por lo visto hasta ahora, el público no se anime a llenar el cemento de Las Margaritas. Se plantea una duda que nos gustaría desvelar lo más pronto posible ¿Podrá un equipo como el Getafe aguantar el tipo ante equipos que carecen de técnica, pero tienen mucha resistencia y empuje? Se supone que el equipo está preparado para ello y que Fernando Sierra ha tomado en cuenta todos estos inconvenientes que se derivan del cambio de grupo. El partido del pasado domingo ante el Endesa as Pontes es un punto de referencia, pero no hay que aventurarse a la hora de emitir juicios. Es preferible esperar.

Por otro lado, todos esperamos la reacción del club de baloncesto Tintoretto que el pasado año hizo una mala campaña en relación con las expectativas que su equipo ofrecía. La semana pasada el equipo regresó de su concentración en Santander y el pasado fin de semana afrontaba uno de sus primeros compromisos en un trofeo disputado en la ciudad de Segovia. La pareja de extranjeras no hemos tenido ocasión de verla, además, una de ellas (la americana) llegaba a Madrid este último sábado sin haber tenido tiempo para adaptarse al equipo.

El club At. Getafe de atletismo, con nuevo presidente a la cabeza, intentará mantenerse entre los mejores de Madrid. Parece que antes las denuncias hechas por los medios de comunicación, la F.P.D. se ha empezado a dar cuenta de que tenemos grandes atletas. Después de la excelente actuación de J.M. Arcos en el campeonato de España de octatlón, parece ser que se va a hacer todo lo posible para que Arcos se quede en Getafe.

Todo está comenzando a rodar lentamente. Pronto se disparará todo. Empezarán los triunfos y las derrotas, las sonrisas y los llantos, los momentos alegres y los conflictos. Todo esto, en nuestra ciudad. Es el momento de recuperar las ilusiones perdidas. ■

## Materiales de Construcción **CORTES**

**AZULEJOS - PAVIMENTOS**

**EL GRES más BARATO**

**EXPOSICION Y VENTA:**

**Reina Victoria, 18**

**Macarena, 21**

**Teléf. 698 23 80**

**· P A R L A (Madrid) ·**

**Teléf. 699 50 50**

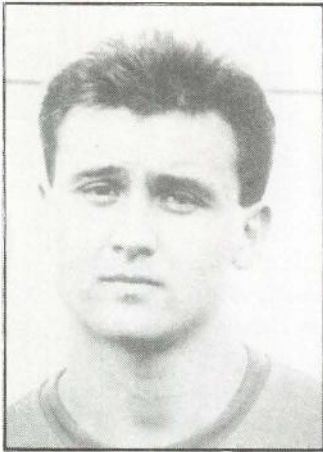

**Pedro Sánchez Caballero**  
"Caballero".  
24 años. Portero.  
4ª Temporada en el Getafe

# Presentación oficial temporada 1989/90

(Segunda división "B")

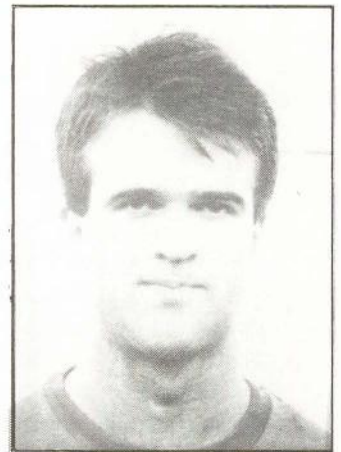

**Juan Carlos Gómez López**  
"Juan Carlos".  
23 años. Portero  
Procedente del Pegaso

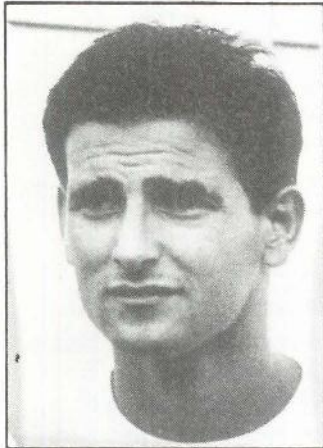

**Miguel Angel Serrano**  
"Michel".  
26 años. Defensa.  
3ª Temporada en el Getafe

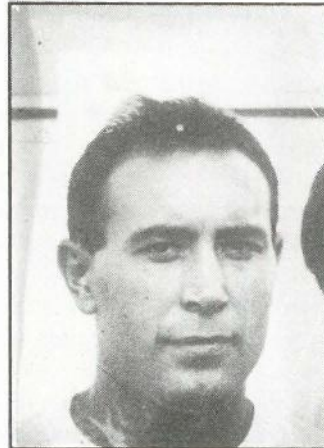

**Antonio Costa Ortega**  
"Costa"  
24 años. Defensa.  
Procedente del Pegaso

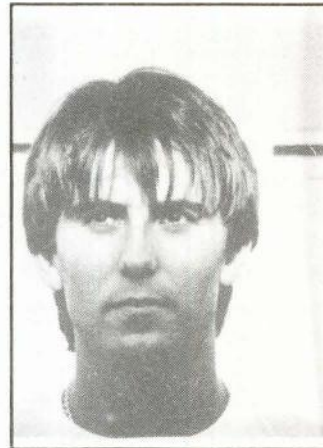

**Juan Antonio Caro Peña**  
"Caro"  
22 años. Defensa.  
Procedente del Pegaso



**Luis Pombo Lanza**  
"Pombo"  
26 años. Defensa.  
Procedente del Avila

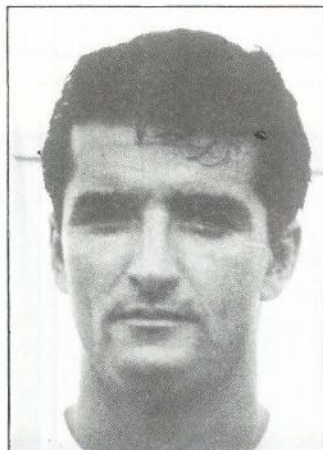

**Lorenzo Manuel Antolinez**  
"Chencho"  
28 años. Defensa.  
Procedente del Moscardo

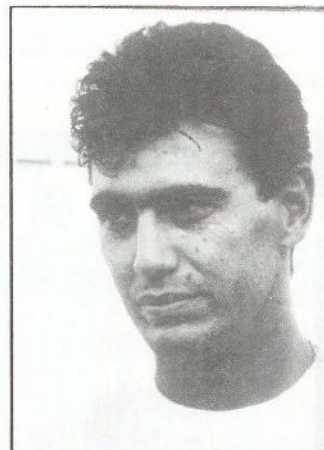

**Sebastian Castaños**  
"Sebas II"  
29 años. Medio.  
3ª Temporada en el Getafe

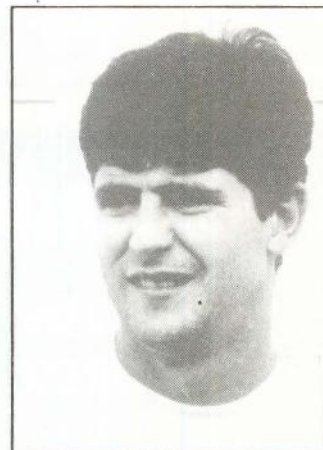

**Carlos Morales Luengo**  
"Carlos"  
26 años. Medio.  
3ª Temporada en el Getafe

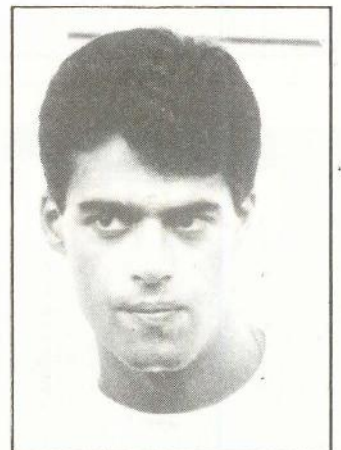

**Pablo Serrano Arroyo**  
"Arroyo"  
24 años. Medio.  
2ª Temporada en el Getafe



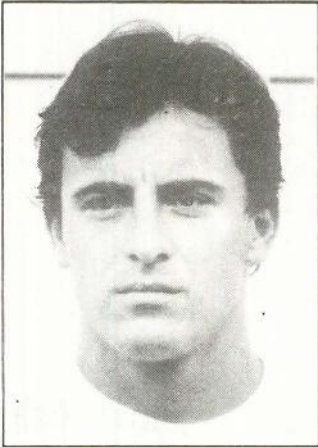

**Juan Cristobal González**  
"Cristobal"  
24 años. Medio.  
Procedente del Moscardo



**Sebastian Martínez Márquez**  
"Sebas I"  
31 años. Delantero.  
3ª Temporada en el Getafe

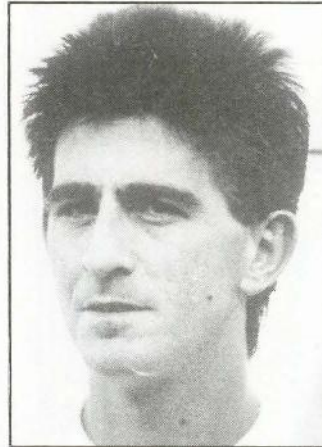

**Antonio Luis Flores**  
"Flores"  
27 años. Delantero.  
3ª Temporada en el Getafe

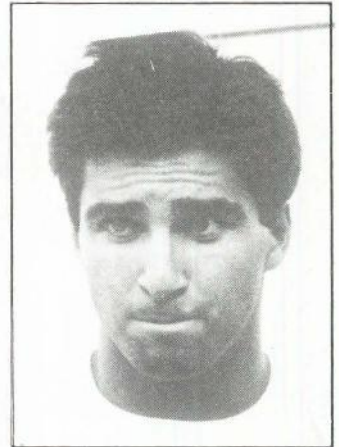

**David Martín Marcos**  
"Martín"  
18 años. Delantero.  
3ª Temporada en el Getafe

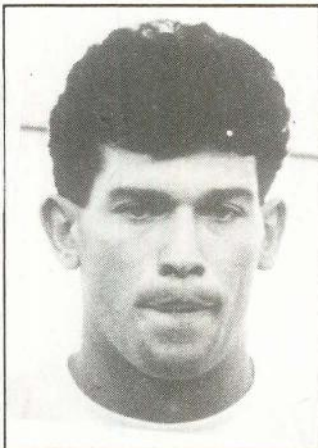

**Antonio Martín Rubio**  
"Antonio"  
25 años. Delantero.  
Procedente del Pelayo

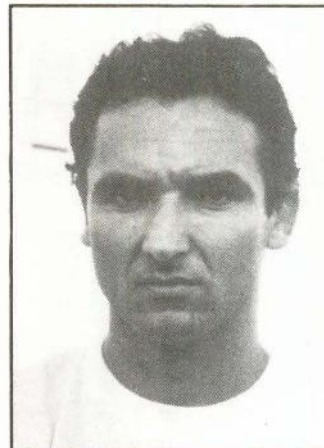

**Antonio José Rivera**  
"Rivera"  
30 años. Delantero.  
Procedente del Tomelloso

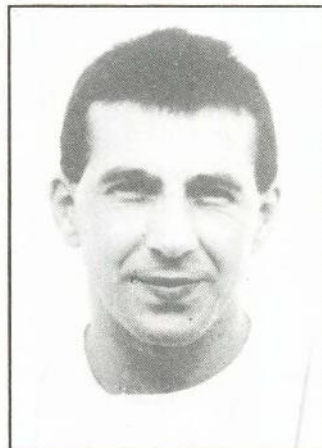

**Bernardo Cid Alonso**  
"Cid"  
28 años. Delantero.  
Procedente del Rayo V.

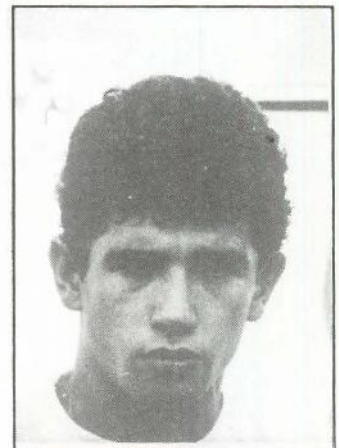

**David Villacieros García**  
"David"  
18 años. Juvenil.  
Cedido al Quintanar



**Luis Yagüe Fernandez**  
"Yagüe"  
18 años. Juvenil.  
Cedido al Ciempozuelos

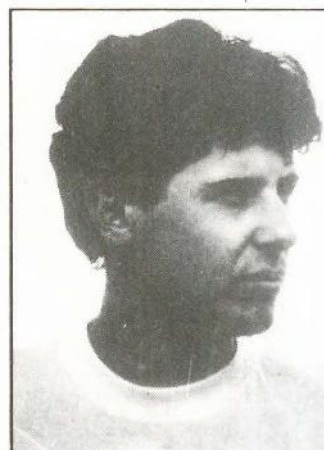

**Francisco Javier Hidalgo**  
"Javier"  
18 años. Juvenil.

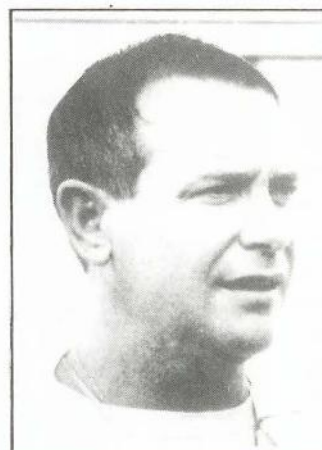

**Fernando Sierra**  
ENTRENADOR.  
Procedente del Pegaso

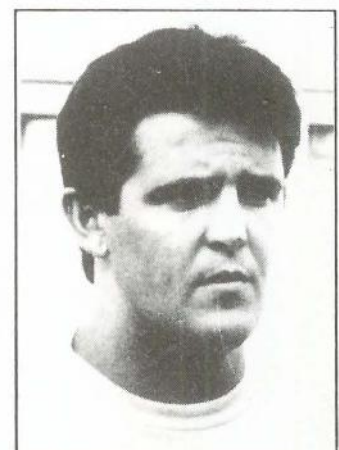

**Luis Sánchez Duque**  
2º ENTRENADOR Y  
COORDINADOR  
GENERAL DEL CLUB

• DISEÑOS •

• ANUNCIOS •

• CATALOGOS •

• IMPRESOS •

• MEMORIAS •

• FOLLETOS •

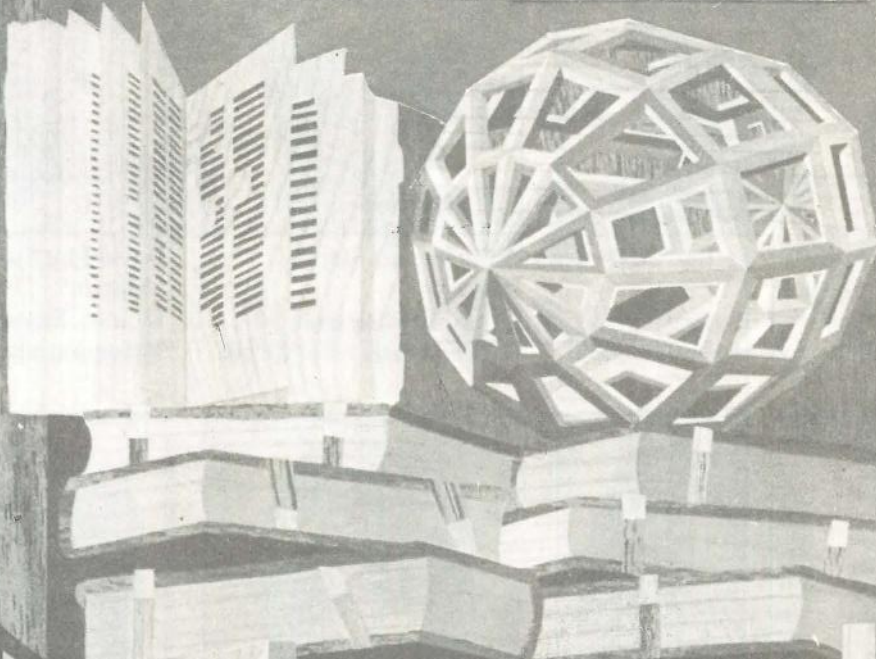

GRAFICAS

GETAFE

S.A.

P.º de la Estación, 19  
Teléf. 682 51 70  
GETAFE (Madrid)

El equipo de ciclismo de C.A.S.A.

## “Getafe necesita una escuela de ciclismo”

Resistencia, fuerza y continuidad son las tres cualidades que se necesitan para mantenerse en el ciclismo. Alrededor de 2.800 kilómetros cubre todas las temporadas el equipo de ciclismo del grupo de empresa de C.A.S.A., que cuenta con treinta componentes. Entre las más célebres de sus etapas se encuentran la ascensión a los lagos de Covadonga, a Sierra Nevada y pronto subirán al balneario de Panticosa. Es así como domingo tras domingo, nuestros amigos se echan a las carreteras de la región para practicar aquello que más les gusta. El presidente, Teodoro Blanco, vive con una ilusión: la creación de una escuela de ciclismo que con un poquito de suerte y buena fe por parte de todos (incluida la F.P.D.) se podría llevar a cabo.

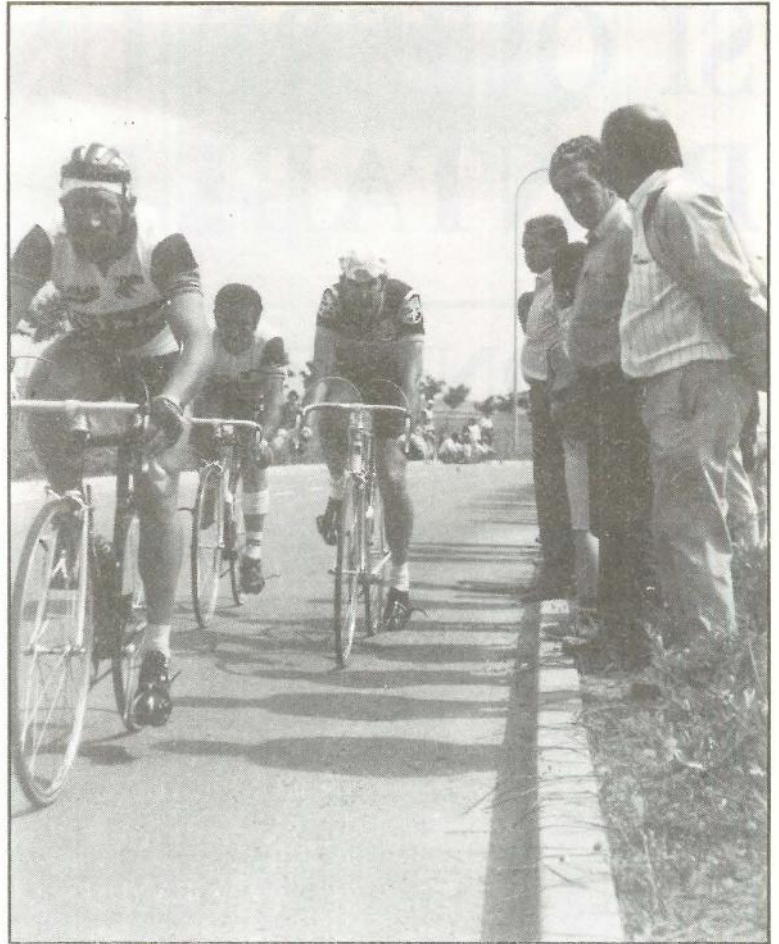

Fundado en 1981, el club de ciclismo C.A.S.A. fue puesto en marcha por tres personas que intentaron elaborar la estructura básica para su funcionamiento. En 1984, se hace cargo como presidente Teodoro Blanco después de que dejara el cargo Pedro José Aranda Clemente por falta de tiempo para dedicarse a ello. En 1985 se da

de alta la sección de ciclismo C.A.S.A. en la Federación Madrileña de Ciclismo en la categoría de cicloturista, federando a todos sus componentes. El equipo adquiere la categoría de cicloturista porque había gente que no estaba en condiciones de haber afrontado lo que serían una serie de pruebas en un nivel más competitivo. Las

actividades se organizan entre todos los componentes del equipo. Actualmente se plantea en esta sección una etapa de crisis, según Teodoro Blanco nos comenta: “Hay gente que no es continua en los entrenamientos y hay otra que sí lo es y además está mejor preparada. Al plantearse “la batalla”, se producen diferencias abismales entre un grupo y otro, y los menos preparados, al intentar seguir a los otros, terminan reventados”. Es por esto que se está buscando una solución para este problema que podría consistir en la separación de los corredores en dos grupos, o bien que unos salieran del punto de partida antes que los otros.

Económicamente se depende del Grupo de Empresa y las actividades que se realizan van desde un calendario de rutas con treinta salidas que totalizan unos 2.800 kilómetros, hasta las distintas carreras que hay en la Comunidad Autónoma de Madrid, como puede ser la marcha cicloturista alrededor del cinturón de Madrid. También se participa en carreras a nivel local como una contrareloj individual,

(pasa a pág. 9)



# SI QUIERE UN SERVICIO RENTABLE y EFICAZ

## ¡CONFIE EN NOSOTROS!

- Limpieza de todo tipo de superficies:
  - OFICINAS
  - LOCALES
  - NAVES INDUSTRIALES
  - HOSPITALES
  - COLEGIOS
  - BANCOS, COMUNIDADES, ETC.
- Servicio de abrillantado y cristalizado de suelos
- Lavado de entelados y moquetas, etc...

— *Disponemos de los sistemas y maquinaria más modernos para facilitarles un servicio especializado y de total garantía.*

**PRESUPUESTOS SIN COMPROMISO**

**SERVICIO DE LIMPIEZAS  
PATENA, S.A**

Avda. Orellana, 12, 1.º C - LEGANES (Madrid)

Teléfono: **693 18 87**

(viene de pág. 7)

otra por parejas y otra por equipos entre las factorías de C.A.S.A. En otras ocasiones, los ciclistas marchan a recorrer los puertos más duros de la geografía española, habiendo sido escalados los Lagos de Covadonga y Sierra Nevada.

La idea que mantiene expectantes al equipo de C.A.S.A., y en la que más ilusiones cobijan, es en la creación de una escuela ciclista como ya tienen otras localidades de la zona sur que no son capitales de la cultura y la industria. Teo nos dice: "Sería muy importante que el ayuntamiento echara una mano en este proyecto, pero hay dos problemas bastante importantes como son el presupuesto, que necesitaríamos para mantener la escuela, y la consecución de un local para que la gente hiciera sus pinitos. Pero considero que no hay nadie que quiera sacar esto adelante. Incluso la F.P.D. creo que tendría problemas para llegar al presupuesto que se necesitaría". Una idea que se nos viene en seguida a la cabeza es que si tanto C.A.S.A. como la F.P.D. pusieran de su parte en este proyecto, estamos seguros de que saldría adelante.

La temporada de ciclismo comienza en marzo y termina en octubre, quedando agosto como periodo vacacional, ya que es inevitable que, gente que no vive del ciclismo, coja las vacaciones en esta época del año. Esto trae como consecuencia que en septiembre haya gente que empieza casi de nuevo, ya que durante las vacaciones no han practicado ningún deporte y mucho menos el ciclismo.

La condición que se requiere para formar parte de este club es "que te guste mucho el ciclismo, ya que es un deporte duro y si no te identificas con él, sólo vas a hacer

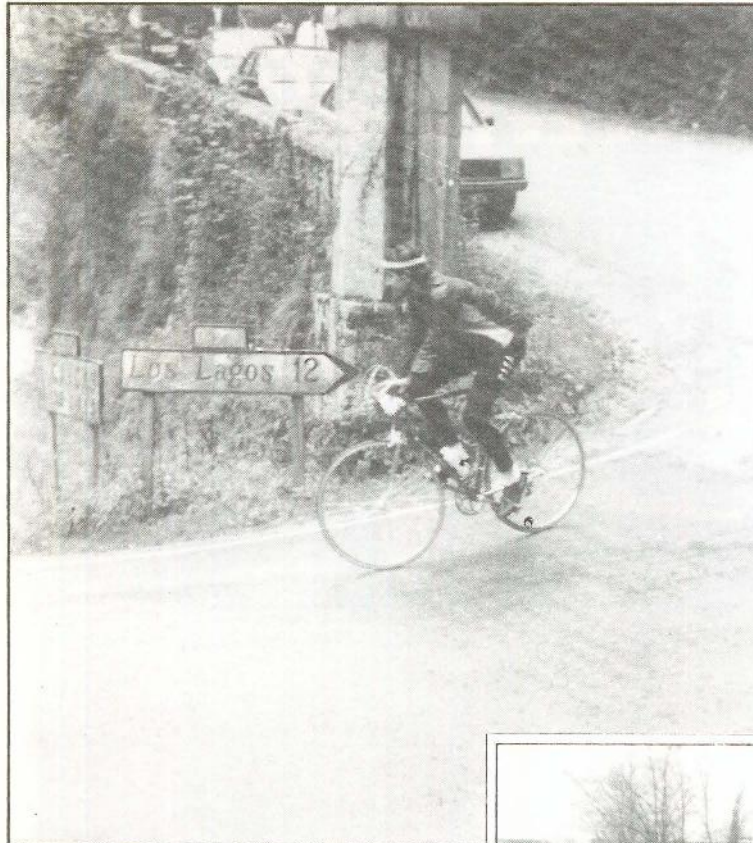

bien las dos o tres primeras salidas, pero a partir de ahí, cuando tengas que dedicar más tiempo seguramente lo abandonarás". Lo que suele ocurrir es que la gente tiene un concepto equivocado del ciclismo y cuando lo conoce de verdad y posteriormente lo abandona, lo deja para siempre. Es triste, pero es cierto. Así es como domingo tras domingo los chicos de C.A.S.A. se echan a la carretera para cubrir su jornada particular, cuyo único beneficio es hacer aquello que realmente les gusta, rodar en bicicleta. ■

Raúl Castillo

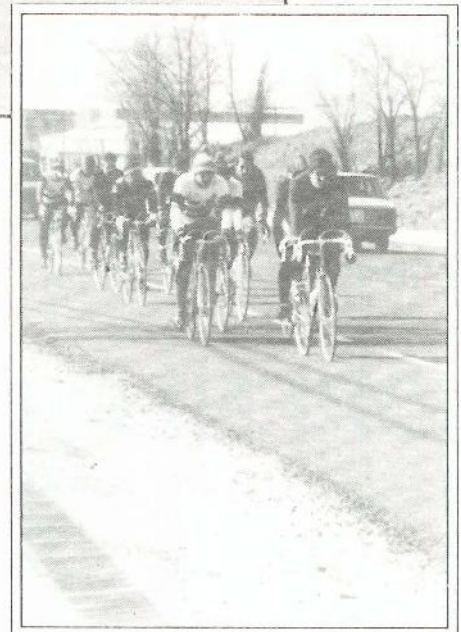

Don Fadrique, 20

Getafe

## CLINICA DENTAL EUROCLINIC

- ORTODONCIA
- ENDODONCIA
- CIRUGIA ORAL
- ODONTOPEDIATRIA
- ODONTOLOGIA GENERAL
- LIMPIEZA POR ULTRASONIDO
- OBTURACIONES (EMPASTES)
- TRATAMIENTOS DE PREVENCIÓN
- PROTESIS FIJAS Y REMOVIBLES

Consulta diaria mañana y tarde previa petición de hora

PRESUPUESTOS GRATUITOS

Perales, 2 Local

Tel. 696 75 32

GETAFE

# *Fiat Tipo. Elegido coche del año 1989 en Europa.*



Autopista    Autovisie  
L'Equipe    Quattroruote  
Vj Bilägare    Stern  
Sunday Express Magazine

Dane: Benton & Bowles

**Concesionario Oficial:**

## **LORENZO SALCEDO, S. A.**

Ctra. de Toledo, Km. 14,500. Tel. 681 62 63. Getafe. Madrid.

**ABRIMOS SABADOS Y DOMINGOS**

# **FIAT**

Camino del otoño

# Caen las hojas y suben los trapos

Aún bajo los efectos del calor veraniego, estas fechas nos abocan directamente a un fresco otoño, en el que las nuevas ideas de diseño tienen mucho que decir. Vamos a hacer un repaso a todos esos trapos que marcan el límite entre las estaciones con más fuerza que la climatología.

**Q**ué se puede decir que no se sepa del diseño, sobrenombre bajo el que se conoce la actividad de esos modistos que llevan casi toda la vida, o parte de ella, haciendo felices a las damas y caballeros que siguen sus normas de buen vestir. Pues bien, ellos son los que marcan la pauta con sus colecciones, presentadas con un año de antelación, pero que para muchos son el "no va más" de la moda.

Pues bien, empecemos por lo más cercano. En España parece ser que nadie se arriesga ahora que el mercado empieza a abrir sus puertas. La innovación, el riesgo y lo mucho de juego que tenían los primeros esbozos de lo que luego sería la **Moda de España**, y que abrió a los diseñadores "made in Spain" las puertas de las principales pasarelas europeas, ha sido sustituido por el dominio de líneas repetitivas, menos fantásticas, y más clásicas. O séase, quitando a Sybilla, a Nacho Ruiz o Elisa Bracci, volvemos a los hábitos casi monacales.

## Moda de España

Sybilla opta esta temporada por mantener una línea más llevable pero sin renunciar al movimiento que siempre ha tenido su ropa. Sigue apostando por los colores naturales y apunta una nueva tendencia con sus largos de siempre pero con mayor amplitud que de costumbre. **Nacho Ruiz**

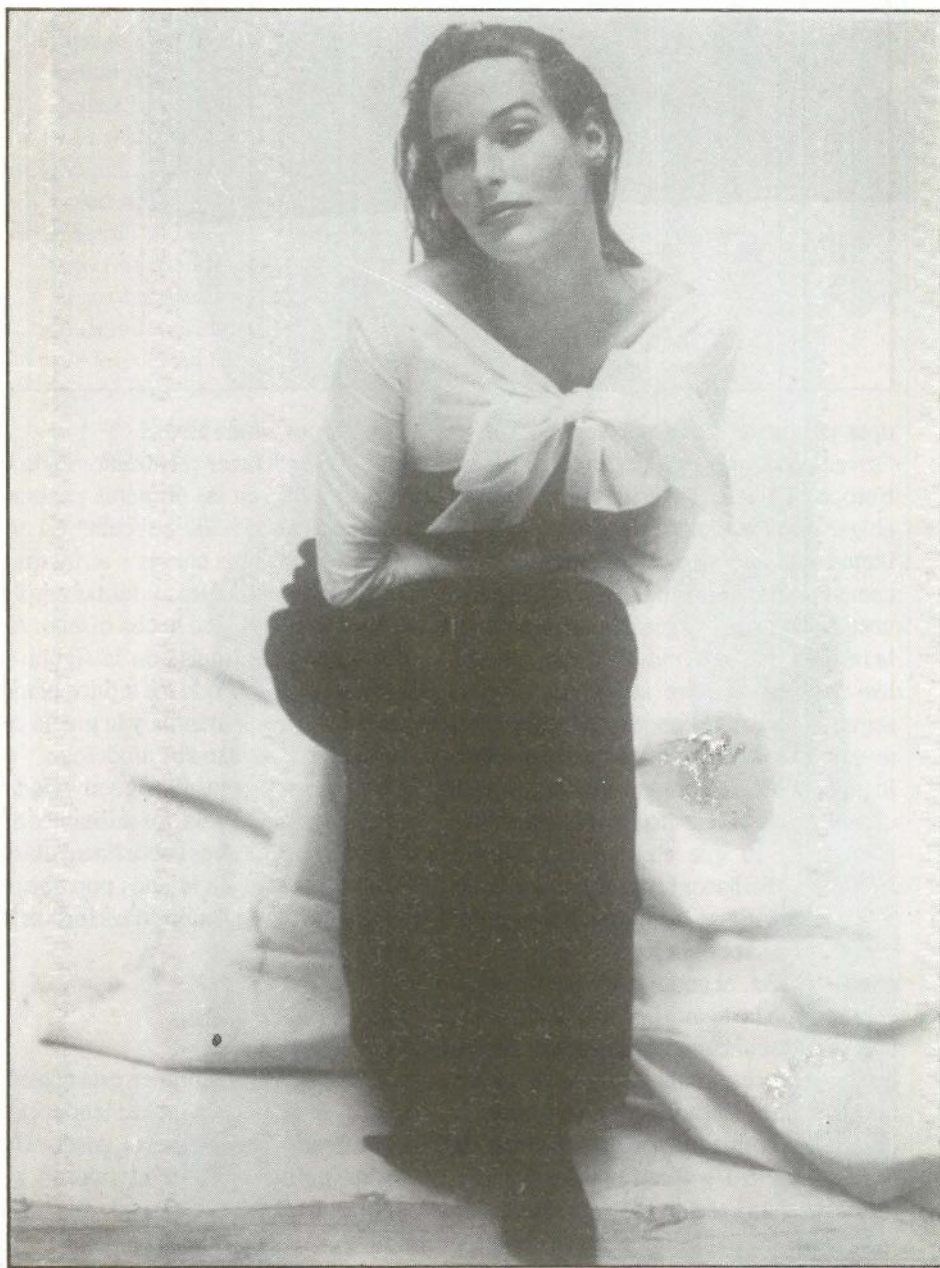

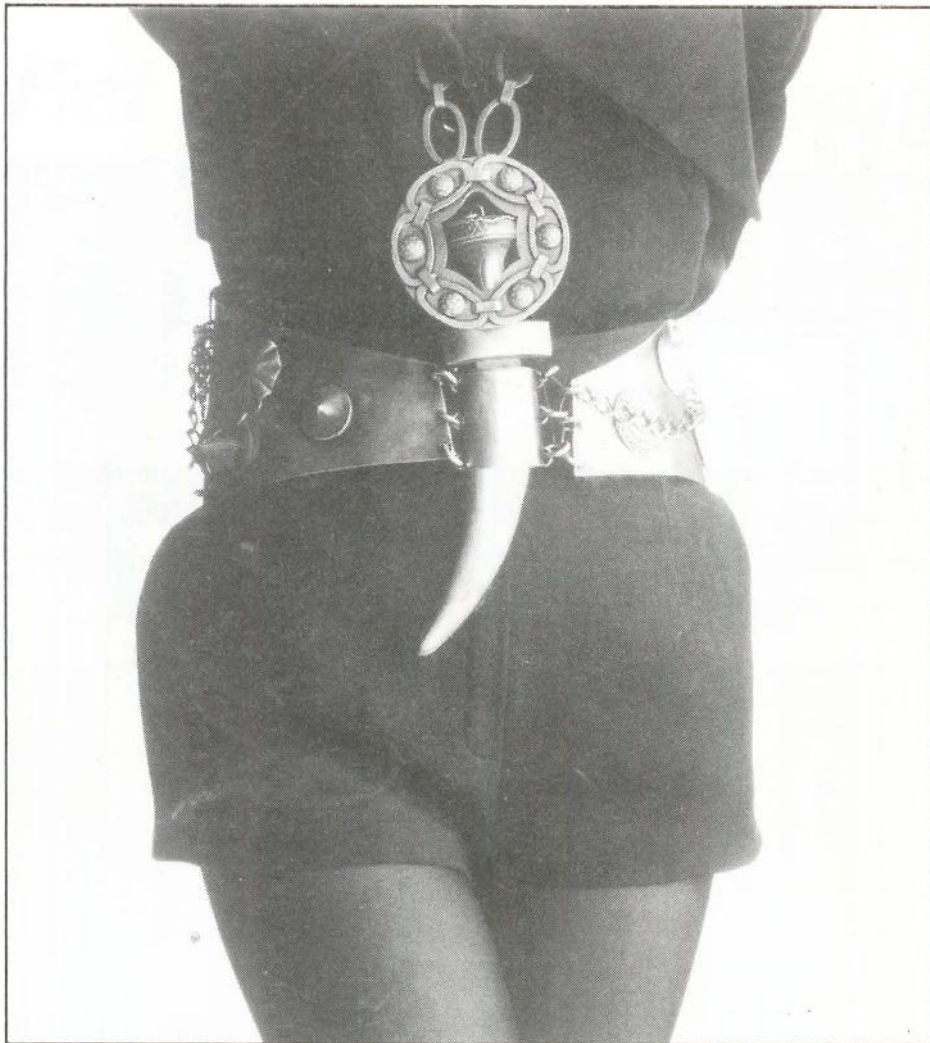

opta para este otoño por seguir la línea "seventeen" que está pegando fuerte en Europa. Ya lo auguraba Prince con sus abigarrados modelos, donde los colores llamativos y los sugestivos pantalones de campana tenían un lugar principal en su vestuario y es que su genialidad llega hasta la imagen. No es la moda Alaska, porque los excesos siempre se pagan, sino el seguimiento de las coordenadas de algunos modistos franceses que parecen tenerlo muy claro. De todos modos, lo que ofrece Nacho Ruiz no es sino una leve sombra de lo que en Francia, Italia e Inglaterra va a hacer furor al menos durante este año. El se apunta a los grandes cuellos con sabor añejo.

**Manuel Piña**, el amante del punto, sigue este año con la misma historia de siempre, pero sin descubrimos nada nuevo, puesto que la mujer española ya sigue las líneas que él señala sin necesidad de visitar la pasarela. Lo mismo podríamos decir de **Jesús del Pozo** y **Purificación García**, cuyos modelos serían muy apreciados en series como *Dinastía* y perfectamente

lucidos por Linda Evans.

Con **Roser Marce** reentramos en la línea que se siguió en las primeras temporadas de la mitad de los ochenta. La mujer esconde todas sus curvas y atributos bajo chaquetas tres cuartos y faldas amplias y largas. La sobriedad hecha diseño. **Antonio Miró** juega más con la figura de la mujer, aprovechando los tejidos para destacar la figura femenina y la gracia de las señoras que luzcan sus modelos.

**Victorio** y **Lucchino** siguen siendo, le duela a quien le duela, los militantes de los detalles innovadores sobre líneas clásicas.

**Elisa Bracci** avala la línea pop que antes comentábamos no sólo en las formas, sino en los colores.

## Líneas Europeas

**Italia** pretende recobrar en esta ocasión la cabeza de la moda. Muchas tendencias se aglomeran en sus pasarelas, desde el fasto de las quimeras hasta el retorno a los colores, que no las líneas, que marcaron el futuro en aquellos años en que la música

era ácida desde las guitarras y la presencia hiriente de esos grupos que han pasado a la historia por su forma de destrozar un escenario. Paso al naranja, un color de la primavera que se mantiene este otoño, y al amor al hippismo. Elegancia y sorprendente cinismo en los modelos de **Moschino** y **Krizia**, junto a los que se puede destacar la tendencia oriental de **Romeo Gigli**, con quien los tejidos brillantes y brillantemente adornados adquieren una dimensión distinta. Sus vestidos nos devuelven a las mil y una noches en la versión más cosmopolita.

**Francia** vuelve por sus fueros y sigue siendo el país puntero en lo que a moda se refiere y aquí sí que los setenta barren en todas las colecciones. Nadie ha podido ni querido sustraerse del encanto de las líneas encañonadas y de los detalles, adornos y complementos que transforman cada diseño en una verdadera fiesta. Líneas depuradas y **Chanel** juega con los dorados en chaquetas de ese típico aire que la desaparecida, pero no olvidada **Coco**, puso de moda en un estallido de formas. **Kenzo** apuesta fuerte por las combinaciones de color olvidadas y el amarillo y el naranja, como en Italia, se abren paso entre las hojas muertas.

**Gaultier** sigue teniendo mucho que decir, y este año se propone la moda de los calzones renacimiento, que para sí querría **Cervantes**, en los más divertidos tejidos. Ni **Yves Saint Laurent** ha podido escapar al estallido de color, y este año apuesta también por combinaciones terribles pero

## De Moda

- Las curvas.
- Pantalones a la cadera o de cintura alta.
- Los colores llameantes, primaverales y activos
- Todo lo que tenga que ver con los setenta, desde el arte hasta la música.
- Las faldas largas.
- Los pantalones cortos fruncidos.
- El cuero y el ante con remaches plateados.
- Los anillos y cinturones irresistiblemente grandes.
- Las melenas y el neohippismo.
- Los botines masculinos y los zapatones.



eficaces, dibujando a una mujer más comprometida con la ropa, porque vestir es algo más que ir vestida.

Pero la que manda en esta época es **Martine Sitbon**, que desde luego, c'est bon. Implacable, dibuja a una mujer agresiva, que no teme mostrar su cuerpo desde sus pantalones de cuero, que comienzan en las caderas y terminan sobre el tobillo levemente acampanados y con remaches plateados que también inundan sus chalecos y gargantillas, que para sí quería un sado-masoquista. Frente a esta línea agresiva, opta por la presentación de pantalones de cintura inverosímilmente alta y largo que recaen sobre las siempre omnipresentes botas. colores llameantemente sobrios para unas formas que lo dicen todo por sí mismas. Un modelo a batir y un diseño a no olvidar, porque suyo es el futuro.

Y mucho que ver con ella tienen **Rifat Ozbek** y **Katherine Hamnet**, que desde **Gran Bretaña** visten a una mujer de asfalto como una estrella de cine o vise-versa. Notas de Rock, esto es lo que manda para las más valientes.

## Complementos

El adorno este año está en cinturones anchos e inverosímiles, en los que tienen sitio desde las perlas hasta la plata envejecida, pero eso siempre que el cinturón sea grande. Todo tipo de adornos, desde dagas a estuellas tienen sitio.

Anillos que cubran la falange, desde la plata hasta la pasta. Las piedras de colores,

los escarabajos y las calaveras avanzan por nuestros dedos.

Los pendientes, grandes, inmensos, no importa la forma, aunque el aro ha quedado atrás.

Chalecos, la prenda de vestir que se lleva sobre todo.

Los estampados han pasado al olvido ante una línea más severa con destacados detalles en dorado.

Estos son los puntos a seguir en la moda.

A gusto de todos o de ninguno.

Consejos: bajar la cintura de los pantalones, alargar las faldas y estrechar las chaquetas, jerseys y vestidos.

A seguir o a criticar, pero finalmente nadie puede escapar al influjo de esos detalles que inundarán los escaparates cuando se acaben las rebajas del verano. ■

**Soledad Galiana**

## Demodé

- La delgadez "campo de concentración".
- Pantalones a la cintura.
- Los cuellos pequeños.
- El Look post-moderno y el acid-house.
- Las chaquetas amplias.
- Las minifaldas.
- Los elitismos.
- Los anillos, cadenas, pendientes o cinturones que pasen desapercibidos.
- Las mujeres con aspecto ingenuo.
- Los zapatos finos.

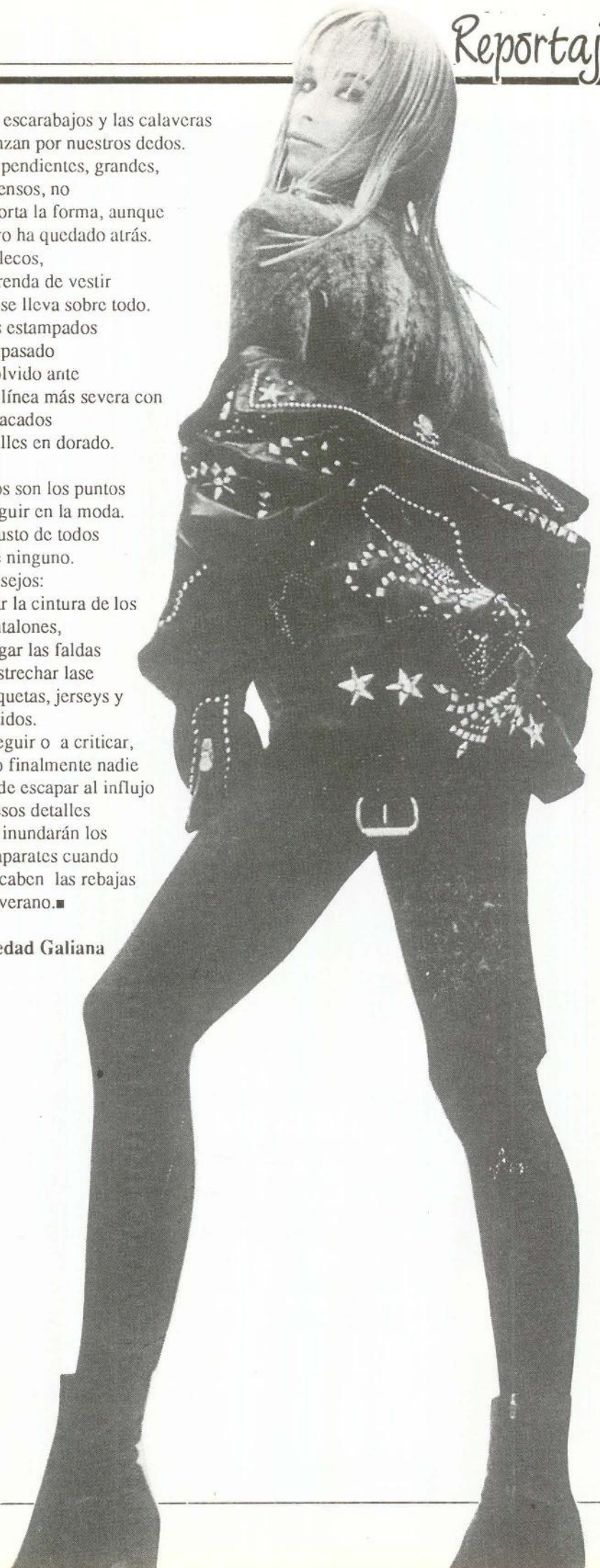

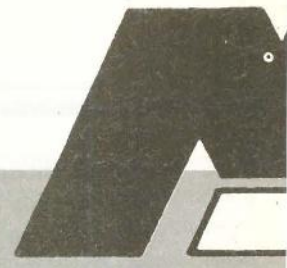

MICROAC

GRUPO

LA MAS ALTA PRECISI

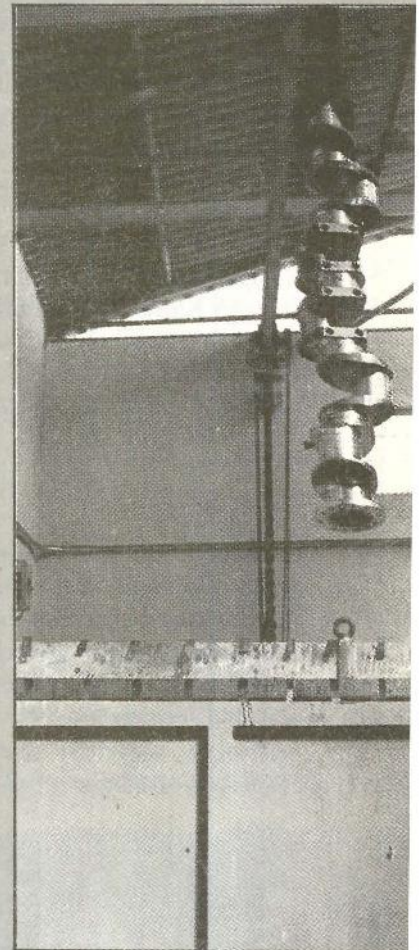
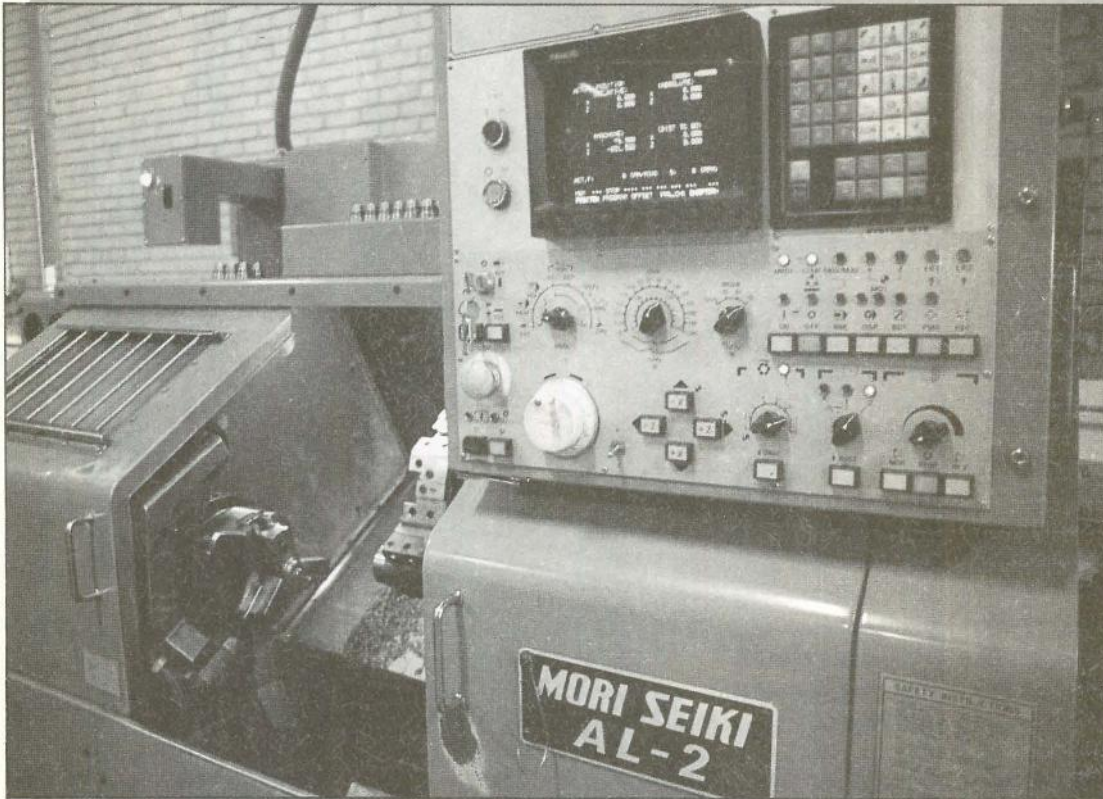

**MECANIZADO  
CONTROL NUMERICO**

Con los procesos de control numérico conseguimos la precisión y producción necesarias, en las piezas más diversas. El control de calidad aplicado a todos nuestros fabricados, garantiza la fiabilidad de los mismos.

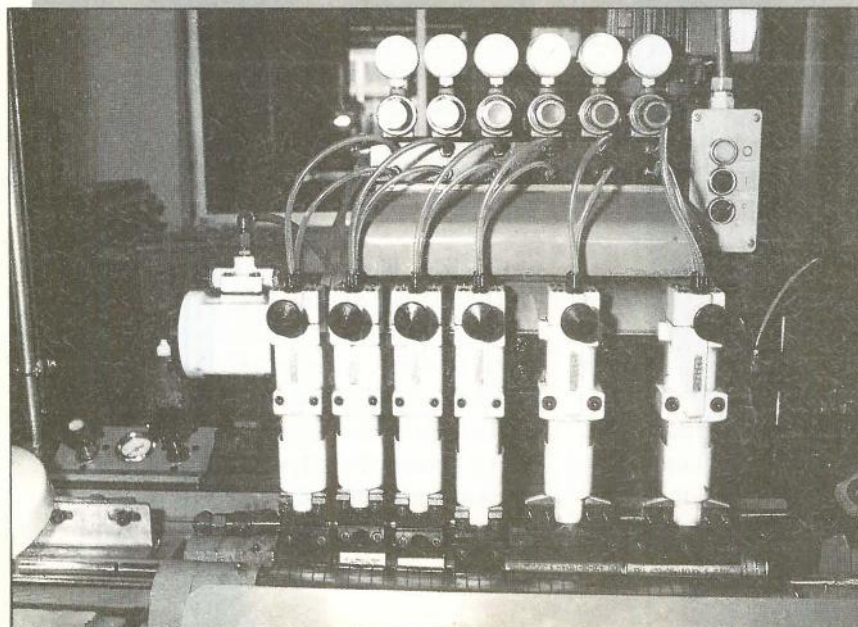

**MICROACABADO**

Lapeado de diámetros exteriores de gran producción. Los acabados conseguidos son de un alto grado de calidad.

**RECTIFICADO  
SIN CENTROS**

Adecuado para medianas y grandes series de diversas piezas cilíndricas como: ejes, bulones, pasadores, pernos, etc.



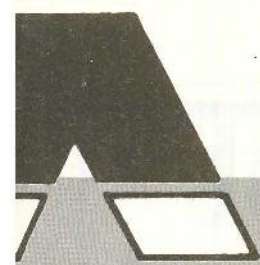

ABADOS, S.L.



DOCA

ON A SU SERVICIO

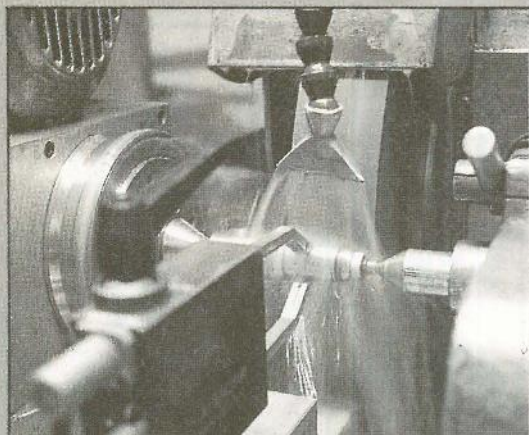
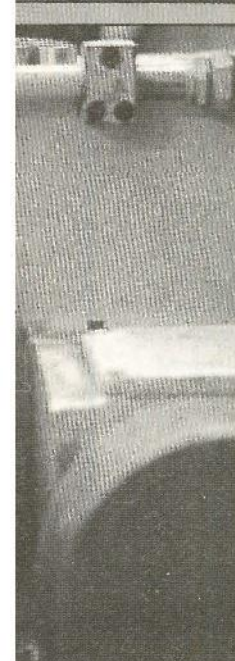
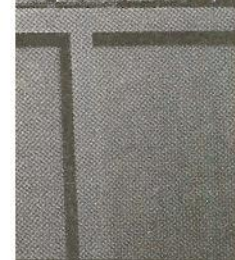
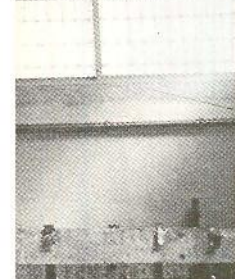

**RECTIFICADO  
ENTRE PUNTOS**

Tomando como centraje el propio eje de la pieza conseguimos la redondez, formas y medidas requeridas.

**CROMADO DURO**

Aportación de película de cromo, mediante procesos electrolíticos. Las propiedades de este depósito, en cuanto a dureza y coeficiente de rozamiento son extremas. \*

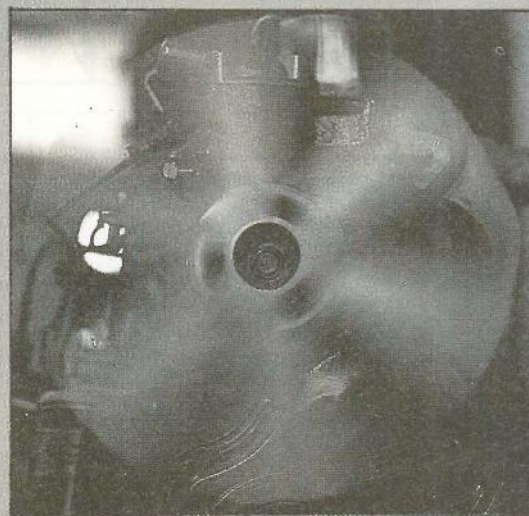

**RECONSTRUCCION DE MOTORES**

Nuestros motores reconstruidos, responden a todas las exigencias de origen. El proceso de reconstrucción se lleva a cabo metódicamente, en nuestras modernas instalaciones.

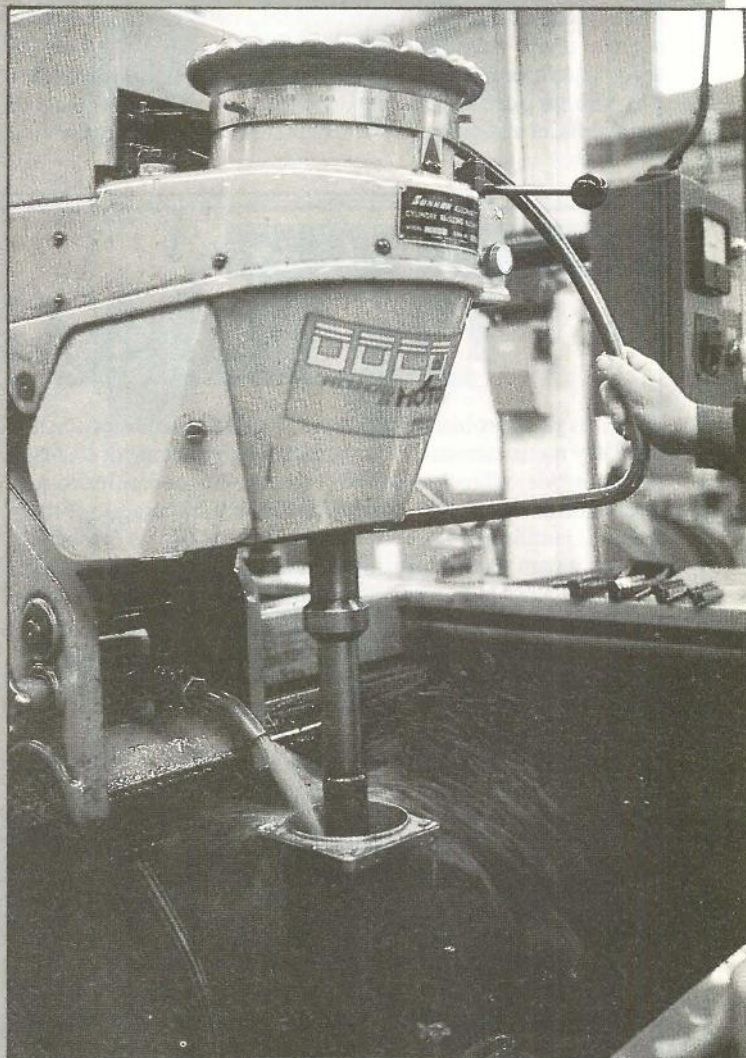

**RECTIFICADO Y BRUÑIDO  
DE INTERIORES**

Mediante esta operación logramos la precisión y el acabado exigido en cada caso.

**N**uestro Grupo de Empresas fabrica piezas y componentes para las empresas líderes de los sectores de: Automoción, Naval, Aeronáutica, Petroquímica, Papeleras, Centrales Energéticas, Obras Públicas y Bienes de Equipo en general.

Fabricamos sobre plano o muestra las piezas más diversas.

Dentro de nuestro programa de producción encajan desde una pieza hasta grandes series.

## O P I N I O N

### El derecho de inadmisión

Realmente inadmisibles e impresentables el señor relaciones públicas de la sala **Jácara**, feudo de, al parecer, una clase social privilegiada. Escucharle en un programa de RNE-1, que trataba sobre el dicho y desdicho "Derecho de admisión", esgrimir los argumentos por los cuales "un señor con pantalones ajustados y el pelo un poco largo" no puede entrar en su sala. Al parecer la grosería, el mal gusto y la violencia se localizan en una persona

por su presencia física, o sea, por su imagen, "aunque tenga el pelo limpio". Señor, tenga usted en cuenta, que la cultura y la educación poco o nada tiene que ver con la longitud del pelo, el color de este o los Lacoste y Levi's, porque hay gente que, como usted, cuida más su imagen que su cultura. Usted en las ondas estaba desnudo y lo único que le vestía era su intransigencia. ■

Soledad Galiana

## M U S I C A

### Problema Generacional

El rock es ya un problema de generaciones. Si lo centramos en los años 50 y nos metemos en los 90, las cuentas hablan por sí solas. Tenemos "viejos" rockeros de 40 y tantos años, compitiendo con jovencitos de apenas 20. Y el problema es serio, porque el rock and roll, la música pop, se ha dicho siempre que es música de jóvenes y para jóvenes, pero los veteranos del género no están dispuestos a desaparecer y ponen toda su experiencia en el asador para demostrar que nadie sabe más de música que ellos.

Mientras, esa máquina imparable de lanzar grupos que son las islas británicas nos demuestra un año sí y otro también, que existen conjuntos nuevos con ideas frescas y una calidad cada vez más competitiva.

Pongamos ejemplos de lo uno y de lo otro: Como "carrozas" incansables los **Rolling Stones**; con más de 20 años de profesionalidad, vuelven a juntarse para hacer un nuevo L.P. y una nueva gira por EE.UU. y Canadá. Dicen que es una gira ambiciosa, sólo comparable a la de **Bruce Springsteen** o **Madonna**. Otros ejemplos de este tipo: innumerables. **Carole King**, después de 8 años sin cantar debido a una larga enfermedad, vuelve de la mano de su marido (co-autor junto a la propia **C. King** de las canciones) y ayudada por amigos como **Eric Clapton**, cuya guitarra se nota en el disco. **Lou Reed**, otro "cuarentón" que ya nos ha demostrado en su paso por España que sigue siendo un excelente compositor. Los **Who**, han vuelto. Cuando canten de nuevo su himno "My Generation", ¿de qué generación hablarán, de la suya o de la de ahora, 20 años después?. Siguen **Pink Floyd**, **Peter Ga-**



**briel**, etc, etc, etc.

Como grupos nuevos o casi nuevos que van lanzados a convertirse en clásicos; **Simple Red**, **Deacon Blue**, **Waterboys**, **The Pogues** o **Mecano** (¿por qué no?).

La prueba más palpable de este problema generacional se encuentra en los conciertos de rock. Cada vez es mayor la diversidad de edades, cuarentones, treintaeros junto a menores de edad; incluso hemos observado cómo algún ministro de postín no ha resistido la tentación de ver en directo a sus ídolos musicales.

El rock se puede convertir de empeñarse en ellos algunas "viejas" glorias del género, en un tema de discusión dentro de la familia, entre padres e hijos. ¿Qué no?, tiempo al tiempo. ■

Miguel Martín

## MESON de JEROMIN

«**BOMBI**», el sitio ideal

Padre Felipe Estévez, 4 - GETAFE

# Todo sobre 4 ruedas.

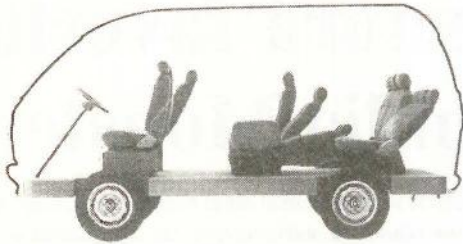

*El espacio*



*Las vacaciones*



*Los negocios*



*Los amigos*



*Los niños*



*La comodidad*



**DESCUENTOS  
DEL 2%  
A NUESTROS  
LECTORES**



Es el único vehículo para llevar todo tipo de vida.  
Una, para todo: La Vanette es el coche total, con lo mejor  
de los turismos y con todo el espacio y la comodidad del mundo.

Por todo esto, y por la calidad y tecnología Nissan, la Vanette  
es la más vendida en su clase.

Más de 600 puntos a su servicio en toda España.

Nissan Vanette.



## **SAN MARCOS MOTOR, S.A.**

POLIGONO INDUSTRIAL «SAN MARCOS»  
CALLE MARCONI

TELEF. 682 42 62  
28906 GETAFE (MADRID)

## C I N E

### Maiz y Palomitas



Finalizó el veraniego ciclo televisivo "Parejas de Hollywood". Y si este ciclo dejó insatisfecho al público por artificial, insuficiente. etc., el nuevo ciclo "Películas coloreadas" va a despertar polémicas más fuertes.

Colorear películas en blanco y negro es el último entretenimiento de algunos productores que se dedican a hacer experimentos dudosos con los nuevos adelantos técnicos. Siguiendo el ejemplo del coloreado de "Casa Blanca", hecho con la minuciosidad matemática de los ordenadores se ha coloreado ya varias decenas de películas míticas.

El dilema de aceptar o no el coloreado depende de la óptica con que se mire el film. Todo depende de pensar que el blanco y negro no se identifica con la falta de color, hay que saber observar la riqueza de matices, el juego de los grises, el tenebrismo a veces buscado y la elección voluntaria del blanco y negro. Este es el caso de "Objetivo Birmania", una de las películas que podremos ver en el ciclo precisamente ahora que se conmemora el 50º aniversario de la II Guerra Mundial. El director del film, Raoul Walsh, eligió voluntariamente el blanco y negro para los matices de la selva, pudiendo disponer del color.

También "Que bello es vivir" de Frank Capra, se ha coloreado contra todo escrupulo de su director. El consumo y la moda del color invaden terrenos sagrados del séptimo arte. Mientras oímos las voces de los puristas y las admiraciones de los "locos informatizados", todavía podemos admirar la interpretación (abstrayéndonos del entorno y la escena) magnífica de algunas de estas películas. Con o sin color seguirá siendo memorable la bofetada que recibe Clark Gable en "San Francisco", todo sirva de venganza a la recibida por Gilda. ■

E.G.

#### Ciclo:

- "Objetivo Birmania"
- "Capitanes intrepidos"
- "El sueño eterno"
- "Capitan Bloop"
- "La carga de la brigada ligera"
- "San Francisco"

## L I B R O S

### La lectura favorita de la familia Monster

Eso es lo que muchos se imaginan al oír el nombre de Edgar Allan Poe, pero el asunto va más lejos. La aureola que ha acompañado siempre a los románticos y tenebristas escritores que ilustraron el siglo XIX, como Byron, ha sido una atracción irresistible para los amantes de los sueños oscuros y una repulsión manifiesta para aquellos que conciben la literatura como un arte de evasión libre de temores y oscuridades. Pero hay sitio para todo.

Edgar Allan Poe se presenta ante los ojos de los lectores como algo más que un tema de leyenda. El mismo fundó su mito en historias inverosímiles trazadas por él, que le transformaban en un viajero impenitente y en un aventurero experto, cuando su vida fue más cercana a las lacrimógenas historias del huérfano sin suerte ni fortuna.

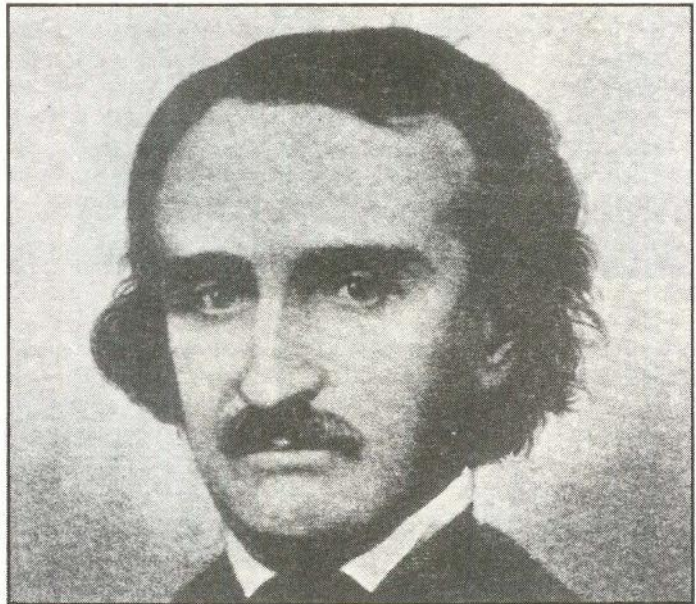

Dejando de lado su persona, con los cuentos de Edgar Allan Poe nos adentramos en un mundo de belleza irreal, donde sus personajes son románticos snobs o preocupados dandys, involucrados en historias temibles de muertos que permanecen vivos en sus tumbas, como en el caso de La verdad sobre el caso del señor Valdemar, El entierro prematuro, La caída de la casa Usher...; de venganza, como Hop-Frog o El tonel de amontillado; de locura, como El gato negro, El corazón delator...o de amor, recogidas en su serie con nombres de mujer - Eleanora, Morella, Benerice o Ligeia-, pero sin inhibirse a la hora de entrar en temas filosóficos como El poder de las palabras, La conversación de Eiros y Charmion, Silencio... o de tratar temas policíacos (Los crímenes de la calle Morgue) y esto sin entrar en la poesía.

O séase, que aquellos que simplifican a Allan Poe en un novelista de terror, quizás debido a las películas protagonizadas por Vicent Price, no saben muy bien lo que dicen. Les damos una oportunidad, porque rectificar es de sabios, con la edición de Alianza Editorial, que en su colección Libro de Bolsillo presenta una recopilación de sus mejores cuentos, adobada por un prólogo de Julio Cortazar, que ha sido el traductor. Así pues, a todos aquellos que han ignorado la vida y la obra de tan insigne escritor, les ha llegado la hora de entrar en un paraíso literario. ■

Soledad Galiana

# **EUROCOR, S. A.**

---

---

**ALMACEN CORTE DE CHAPA A MEDIDA**

**Políg. San Marcos**

**C/. G - Parcela C - 22**

**Teléf. 682 81 82**

**Ap. Correos, 48 - Getafe**

**28900 Getafe (Madrid)**



**EQUILIBRADO de ROTORES**  
**EJES**  
**TURBINAS**  
**POLEAS, etc.**

**C/. G - Parcelas 23-24**

**Polígono San Marcos**

**Teléf. 682 16 22**

**GETAFE (Madrid)**

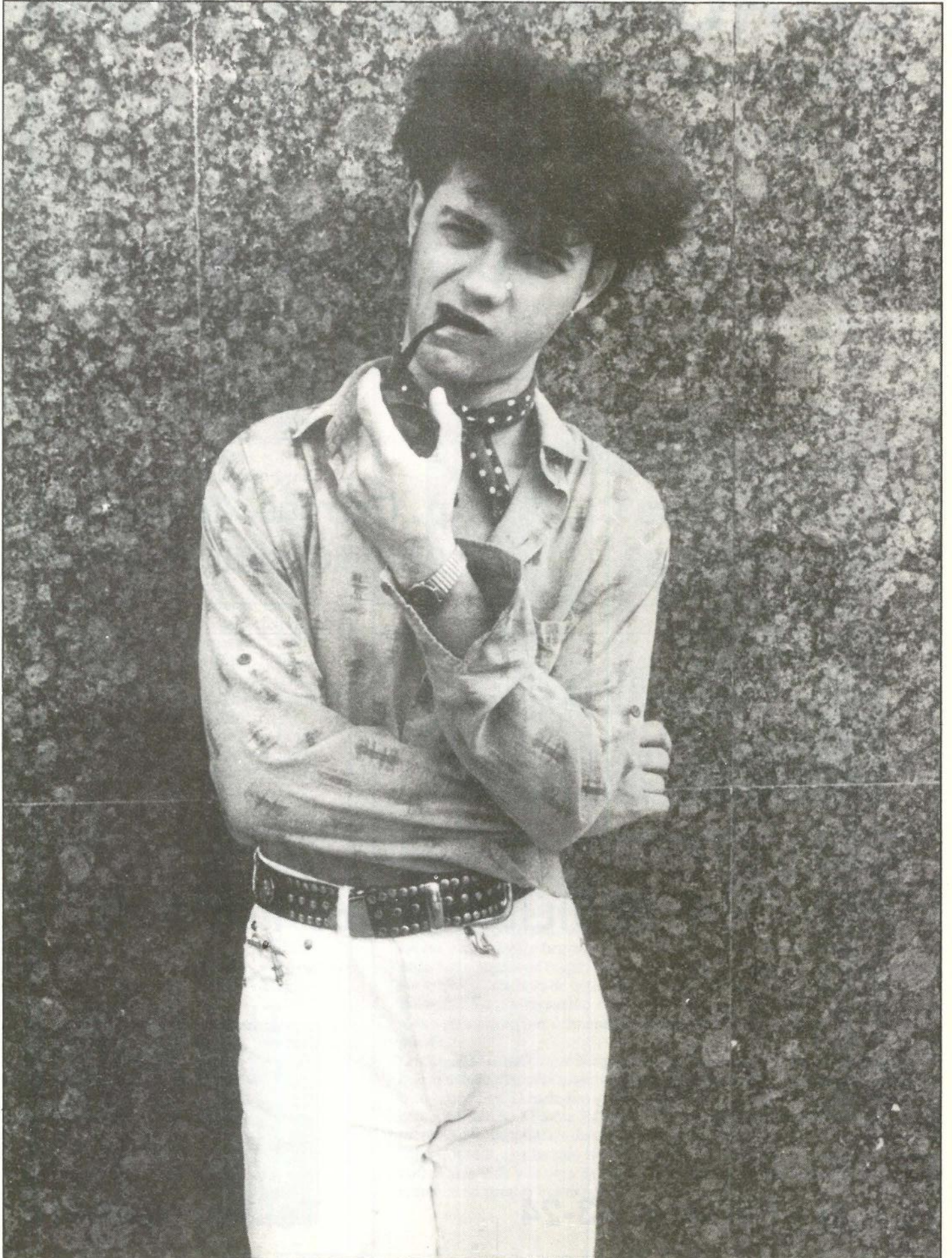



## Clemente Garzón

# Entre el teatro y la música

Son sus dos hobbies favoritos. Con ellos ha vivido y de ellos piensa seguir viviendo. Es un leo incondicional, algo tímido, observador y un poco cabezota. Le seduce el arte en cualquiera de sus manifestaciones y por ello reparte su tiempo entre el grupo de música y el de teatro.

**H**ay veces en las que charlar con un antiguo compañero de instituto se convierte en una agradable experiencia. Clemente es un muchacho de sonrisa tímida y ojos claros. Yo le recuerdo por su extraña manera de escribir... ahora me cuenta que desde aquellos años de colegio, su vida ha transcurrido en torno a la música y al teatro. Dos aficiones, dos encuentros con el arte, que para él necesita de una especial visión del mundo y de las cosas. **"El artista tiene que tener una visión general de todo lo que son las artes, tiene que conocer un poco de todo"**. Atraído desde muy pequeño por la música, la literatura o el teatro, Clemente ha ido forjándose una meta, no con pocos altibajos en el camino, que todavía tiene que trabajar. En la actualidad, reparte su tiempo entre ensayos con el grupo de música, los estudios de solfeo y un trabajo que se ha buscado para seguir adelante. Con tan solo veinticuatro años, puede contar con la satisfacción de haber encandilado a un público o haber hecho bailar a un grupo de gente en alguna actuación.

Clemente nació en la clínica madrileña de O'Donnell. Su vida parece llena de tópicos, que él mismo ha sabido cambiar por su obsesión de no quedarse nunca estancado. Estudió en los Escolapios y, más tarde, en el Instituto Matemático Puig Adam, época en la que comenzó a representar pequeños papeles con el grupo Taormina, cuando tenía dieciséis años. Tras cumplir el Servicio Militar en la Base Aérea de Getafe, decidió dedicarse por entero al teatro y a la música. Sus primeros papeles fueron pequeños, como él mismo reconoce, **"de chiquillo revoltoso"**, en obras como **"En la ardiente oscuridad"**, de Buero Vallejo. A ésta le siguieron otras, en las que representaba papeles más importantes, como **"Yerma"**, de García Lorca, **"Los chicos de la banda"**, o **"Estoy hablando de Jerusalem"**. En todos estos años con el grupo Taormina, Clemente ha aprendido a madurar en un largo proceso de aprendizaje. **"He aprendido a conocerme a mí mismo y a romper barreras de seguridad"**. Con el teatro ha conocido muchos y buenos amigos, aunque en algunos momentos haya habido dificultades. **"La convivencia entre gente creativa**

**es muy delicada. La gente, cuando está en estas cosas, pone en juego su propia intimidad. Y cuando se juega con elementos tan frágiles, pueden surgir roces y problemas... pero se han sabido solventar"**.

Para Clemente, el actor posee unas cualidades innatas, sin las cuales no podría ejercer como tal. Su timidez no le ha impedido nunca subir a las tablas y reconoce que los momentos de mayor tensión se producen en los cinco minutos antes de salir a escena. Le gusta el teatro de vanguardia -bien entendido el término- y, lógicamente, es un ferviente

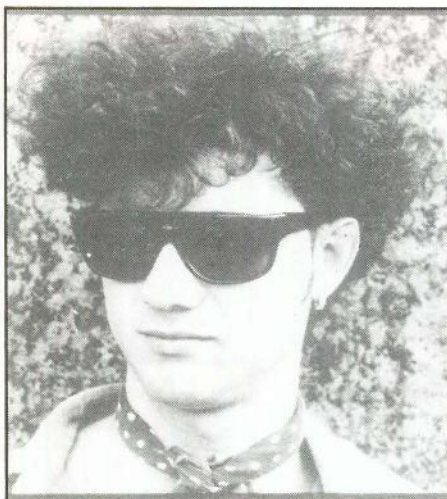

admirador de Shakespeare. Entre los jóvenes actores del panorama español, se queda con José Pedro Carrión.

Para este joven actor, el teatro en Getafe deja mucho que desear. **"Empezó como todo, en avalancha. Los socialistas empezaron muy bien y luego se olvidaron. A mí me da vergüenza que todo lo que se hace aquí proceda de la Comunidad. Por otro lado, la escasa inquietud de la gente estimula muy poco"**.

Clemente tiene, además del teatro, otras cosas en mente. Le encanta la pintura -actividad que aprovecha en sus ratos libres- y le hubiera gustado saber escribir. Algún día -no tiene prisa- quisiera poder dirigir una película. Son sueños y deseos guardados en el baúl, con la esperanza de que en un futuro puedan gozar de la luz. Por ahora, su actividad con el grupo de música La Red, le mantiene ocupado.

**"No somos un grupo de verano, ni de nena, yo soy tu chico"**.

Son cinco muchachos, componentes de una formación musical básica, La Red. Clemente lleva ya cinco años metido en el mundo de la música. Empezó cantando a Los Brincos, debajo de la mesa camilla y, más tarde, en los coros de la iglesia. De ahí, siguió con canciones de campamento y de protesta con el club juvenil del que formaba parte. Típicos tópicos que él quiso hacer realidad formando parte de alguna banda y estudiando solfeo y piano.

Anteriormente a La Red, estuvo con gente como La Santa Sede y La Otra Cara. Con todos ellos ha aprendido algo; con el segundo tuvo buenas ofertas y grabaron maquetas, pero en una actitud **"muy prepotente, muy de costurera"**. Tras los despojos de los otros grupos, parece haber encontrado una línea más o menos definida en su actual formación, con temas moderadamente revolucionarios y críticos que se traducen en títulos como **"Fabricando amor"**, **"Al mar"**, **"Eva y Luz"** o **"Selva Negra"**.

Clemente piensa, como tantos otros, que hoy en día es difícil salir adelante con un grupo de música, sobre todo cuando hay tanta competencia y cuando la buena música no ha nacido en España, sino en Inglaterra. **"Un grupo que apueste por algo más arriesgado, lo tiene muy difícil. Hay algunos que lo consiguen porque van de pretencioso por lo bonito"**. Sus favoritos de toda la vida son otro tópico -verdaderamente irresistible- como los Rolling, los Beatles y Jimmy Hendrix. El de ahora es Prince y algún nuevo descubrimiento como los Godfathers.

Satisfecho con todo lo que ha conseguido hasta ahora, Clemente no le pide mucho más a la vida; tan solo, haber empezado antes. De sus dos aficiones, quizás la música le haya proporcionado una mayor satisfacción y de ahí que en estos momentos se vuelque más en ella. Le gustaría que un genio de cuento de hadas le concediera tres deseos: una máquina del tiempo, que el grupo saliera adelante y... -palabras textuales- **"encontrar a alguien maravilloso que me impulsara a crear"**. Entre genios y musas, por ahora, las cosas no marchan nada mal. Que haya suerte. ■

Manuela Ortiz

## GENEALOGIA Y HERALDICA

### Zurco



Este linaje, se encuentra de muy antiguo por el valle de Oyarzun (Guipúzcoa) y en la villa de Bilbao (Vizcaya).

#### ARMAS

Escudo losanjado, de oro y azul. Bordura de gules, con ocho sotueres de oro.

### FARMACIAS DE GUARDIA

(la que consta en primer lugar permanece abierta durante todo el día, la segunda cierra a las 10 de la noche)

- Día 7 C/ Cervantes, 5 y  
C/ Sánchez Morate, 11
- Día 8 C/ Aragón, 16 y C/ Madrid, 85
- Día 9 C/ Madrid, 40 y  
Avda. de los Angeles, 47
- Día 10 C/ Perales, 11 y  
C/ Aragón, 34
- Día 11 C/ León, 6 y  
C/ Maestro Bretón, 19
- Día 12 Avda. de España, 20 y  
C/ Colibrí (Virgen de Fátima-bloque 42)
- Día 13 C/ Toledo, 34 y gC/ Galicia, 7

### TELEFONOS DE INTERES

- Ayuntamiento: 695-03-04
- Policía Nacional: 695-80-44
- Policía Municipal: 681-33-62
- Protección Civil: 682-19-12
- Bomberos: 696-07-08
- Correos y Telégrafos: 695-47-17
- Juzgado nº1: 682-98-17
- Juzgado nº2: 682-03-13
- RENFE: 695-82-94
- Autobuses Urb. del SUR: 695-24-70

## CRUCIGRAMA

#### HORIZONTALES:

1. Apellido de una cantante. - 2. Humorista. Prueba. - 3. Preposición. Baile aragonés (plural). Símbolo del azufre. - 4. Serpiente. Brazo del molino. - 5. Penúltima letra. Nombre del caballo del Cld. - 6. Organo de las plantas. Repetido niña. - 7. Mugido.

Apellido de un presentador de televisión. - 8. Destapas. Espacio de tierra para trillar. - 9. Raspan la superficie. Campeón. Cincuenta.

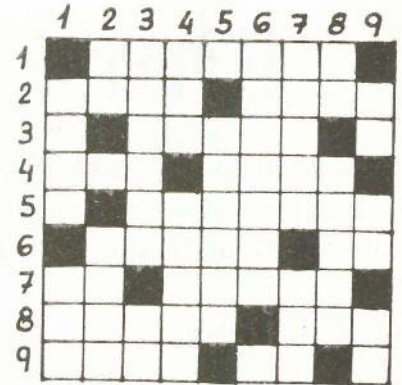

#### VERTICALES:

1. Payaso. Gran masa de agua salada. - 2. Letra griega. Conjunción. Instrumento musical. - 3. Caja para flechas. Nota musical. - 4. Embarcación. Elevén. - 5. Consonante. Partida de ajedrez acabada en empate. - 6. Coyuntura. Primera letra. - 7. Mármol vetado. Nombre de letra (plural). - 8. Símbolo del astato. El que representa en los teatros. - 9. Existe. Vocal repetida. Contracción.

### SOLUCION AL CRUCIGRAMA DEL Nº ANTERIOR

HORIZONTALES: 1. Spencer.-2. La. So. Mes.-3. Orates. Da.-4. Bate. Eo. I.-5. Ah. SA. Ion.-6. T. Mozart.-7. Ova. Ol. Os.-8. Asarán. E.-9. Un. Sergio.

VERTICALES: 1. Lobato. U.-2. Sarah. Van.-3. P. At. Mas.-4. Estesó. As.-5. Noé. Azore.-6. S. Se. Alar.-7. eM. Oír. Ng.-8. Red. Oto. I.-9. Sain. Seo.

### SOLUCION A LA SOPA DE LETRAS



### Localizar los nombres de doce signos del zodiaco



## CENTRO MEDICO "MABHAKTI"

### (EL SISTEMA DE TRATAMIENTO MAS COMPLETO DE LA MEDICINA ORIENTAL)

ACUPUNTURA, MASAJE MEDICO Y DEPORTIVO, MEDICINA NATURAL, HOMEOPATIA, REHABILITACION, OBESIDAD, TRATAMIENTOS PREVENTIVOS DE LA VEJEZ, MACROBIOTICA, SEXOLOGIA, RECUPERACION FISICA, PREPARACION AL PARTO SIN DOLOR, CON EL MAS MODERNO Y EFICAZ DIAGNOSTICO ELECTRONICO DE LA MEDICINA ORIENTAL Y EL METODO MAS COMPLETO DE ADELGAZAMIENTO.

En la zona Sur

# SU HIPER

Muy cerca de Vd.

Abierto  
de Lunes a Sábado,  
de 10 a 22 horas.  
Parking.

HIPERMERCADO  
**ALCAMPO**  
Fulminamos los precios.

GETAFE 3  
Centro Comercial  
Sector III

**EN**

**GETAFE 3** CENTRO  
COMERCIAL

**DISCOPLAY 4**

**PROXIMA APERTURA  
CON  
SUPEROFERTA**



**LOCA**