

GETAFE EXPRES

Director: Gustavo Jerez Alarnes

Número 44 - 27 de julio de 1.989

30 ptas

Semanario Informativo

GIMNASIA DE ELITE EN GETAFE



El ayuntamiento
a la caza
de los dico-pub

Las noches
de Getafe

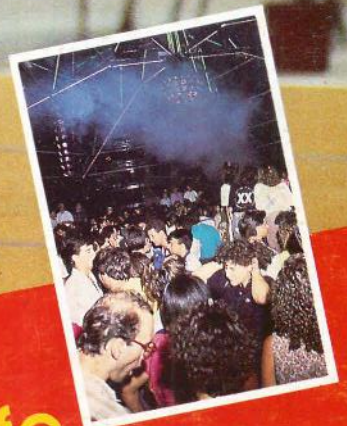

HORNO DE LEÑA

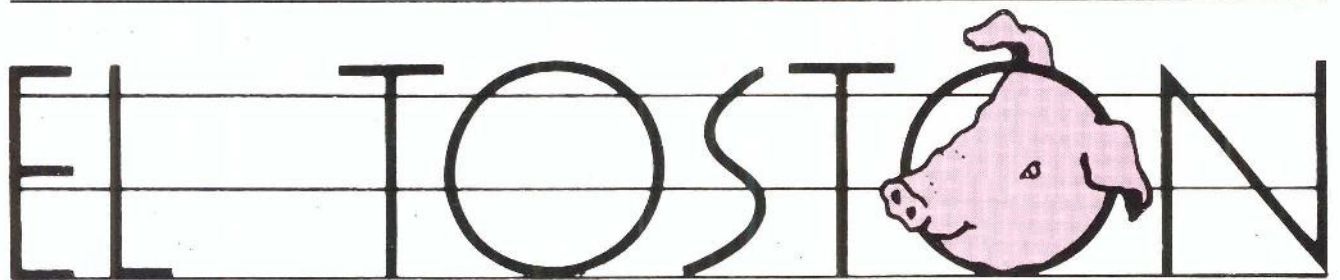

CAFETERIA • RESTAURANTE

- **BODAS**
 - **COMUNIONES**
 - **BANQUETES**
 - **REUNIONES DE EMPRESA**

Cena-Espectáculo: **VIERNES Y SABADOS**

Carretera de Madrid-Toledo, Km. 9,300 • Apartado de Correos 158
Teléfono 682 82 62 - Extensión 247

GIMNASIA DE ELITE EN GETAFE



Getafe acogió a la mejor gimnasia nacional durante un fin de semana. Con Eva Rueda a la cabeza, las mejores gimnastas del espectro nacional se dieron cita en unos campeonatos donde la joven figura española destacó con luz propia. El polideportivo "Juan de la Cierva" fue el escenario que acogió el evento. ■

(pags. 32-33)

LA MUERTE DE LOS DISCO-BARES

El ayuntamiento ha cerrado aproximadamente una veintena de disco-bares durante las últimas semanas. Los propietarios de los locales ven con asombro como se están desarrollando los acontecimientos en una época del año donde el consumidor está ávido de este tipo de locales. Unas veces el ruido, otras las denuncias de los vecinos, son utilizados como argumento por los responsables municipales. ■

(pags. 13-15)

HASTA SEPTIEMBRE



El próximo número de GETAFE EXPRES estará en los quioscos el próximo 7 de septiembre. Así pues, agosto supondrá un breve paréntesis, no solo, esperamos, para nuestro semanario sino también para todos ustedes. Que lo disfruten. ■

I N D I C E	
¡Qué país!	5
El tinglado getafense	7
Desde la tarima	8
Editorial	9
Local	11-18
Reportaje	13-15
Su turno	20
Pueblos	23
Economía	24-25
Agenda económica	27
Deportes	29-37
Reportaje	39-41
Agenda Cultural	44-45
Toros	46
Estilo Expres	48-49
Ocio	50

PEUGEOT 205 JUNIOR

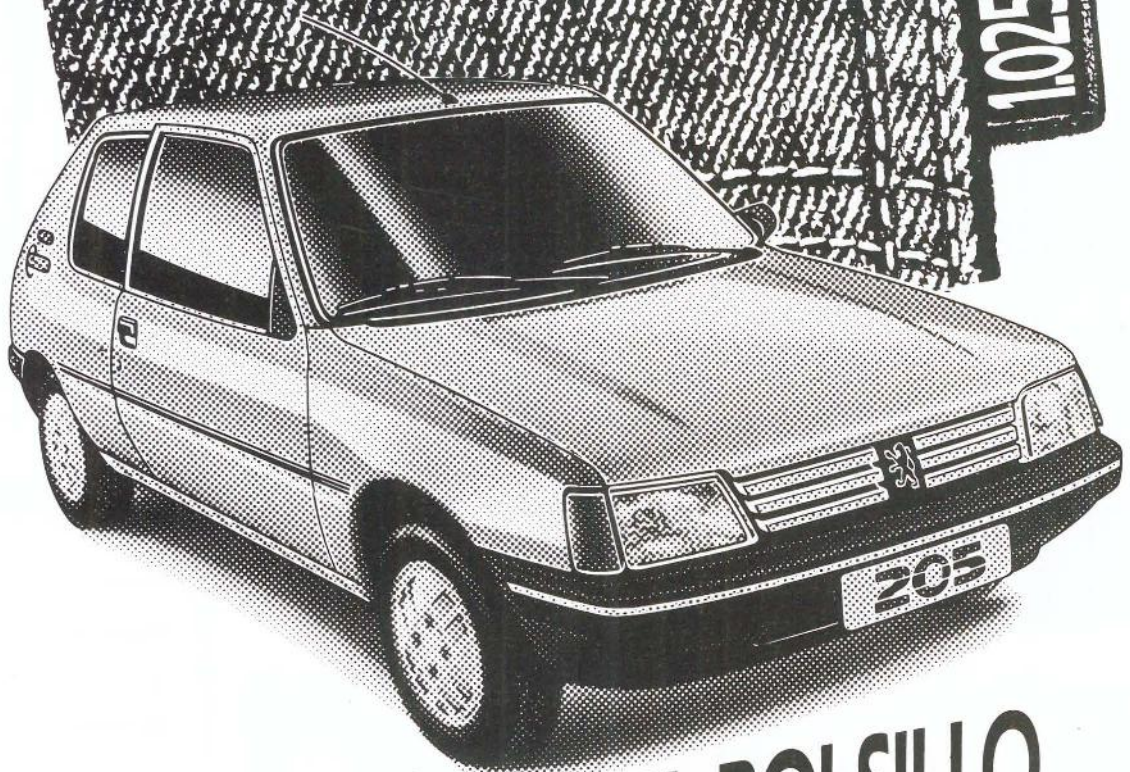

LO TIENES EN EL BOLSILLO.

Toma asiento en tu Peugeot 205 Junior y llévatelo de calle.

Ahora, tienes potencia de sobra para escaparte de la rutina. Con total seguridad. Y economía. Elige el modelo que elijas.

3 ó 5 puertas, su diseño te va a conquistar.

Y cuando descubras su interior, con asientos tapizados en tela vaquera y pre-equipos de radio, lo elegirás sin rodeos.

Ven a por tu Peugeot 205 Junior. Lo tienes en el bolsillo.

PEUGEOT 205
Contigo al fin del mundo.

GEMOVIL, S.A.

Calle de Leganés, 23. Tel.: 695 31 82
Ctra. Andalucía, Km. 14,300. Tel.: 695 73 84
Avda. de las Ciudades, 10. Tel.: 695 23 64
Centro Comercial Getafe-3 (Sector Tres) GETAFE

su concesionario
PEUGEOT TALBOT



Los delfines de Fraga

El mandatario popular (siempre lo es, menos en las elecciones, donde el pobre cada vez goza de menos popularidad) ha salido al quite de las habladurías que aseguran que se ha quedado sin delfines y hombres de confianza, y ha manifestado que tiene 8 ó 10 candidatos para encabezar la lista de las "generales". Aunque hay quien piensa que a "Fraga todos los delfines le salen ranas" lo cierto es que algunos le salen tiburón, otros tizón, varios miñón y algunos ni le salen. El pobre D. Manuel está hasta la mismísima oreja de que nadie le haga "puñetero" caso. ¡Tiempos aquellos!, verdad D. Manuel. ■

Una de mociones

A pesar de encontrarse en plena efervescencia el "juego" de las mociones, hay quien todavía no ha aprendido a jugar, es más hay quien dice "nociones" y no "mociones". Los primeros datos apuntan a que el nuevo juego ha superado en ventas al archifamoso "Trivial" que casi todo el mundo lo tiene como diccionario de consulta aunque se venda como un juego.

En el "mociones" (y no el emociones) pueden jugar dos, tres o cuatro jugadores; aunque hay quien juega solo, esta modalidad se denomina "autocensura" y es poco usual porque no se guarrea a nadie mas que a uno mismo. Antes de empezar los jugadores se juegan a los chinos con quien va cada uno y después el que saca la carta más baja va solo y es "mocionado" por todos, menos por alguno que va de listo, a este, para distinguirlo, se le coloca una medalla con forma de bisagra.

Gana el que tiene más morro y pierde, paradójicamente, el que mejor se sabe quedar con el personal. ■

El carril-bus de Serrano

El carril-bus de serrano, calificado de anti-snoopy en algunos sectores de la zona, va a ser suprimido, al considerar las autoridades municipales que ocasiona muchos problemas. Los demás se mantienen porque ocasionan problemas o no "lo que no se puede consentir es que la plebe vaya más deprisa que tu y encima te quite espacio", que dice uno.

Los que están al lado del "barranco" aseguran, por su parte que "lo que les molesta es el nuevo grito de guerra; sí hombre el de 'en la calle de Serrano, ano, han puesto un carril-bus, bus, para que los niños pijos, ijos, monten en el autobús'; eso es lo que les molesta, pero se van a (piii) que como quiten el carril vamos a volver al de la huevería". ■

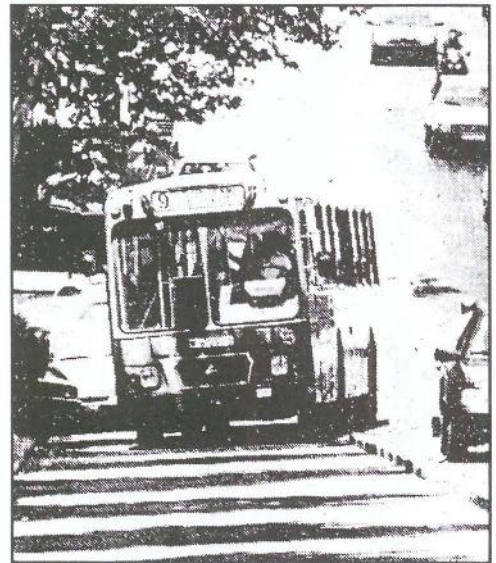

CLINICA DENTAL EUROCLINIC

- ORTODONCIA
- ENDODONCIA
- CIRUGIA ORAL
- ODONTOPEDIATRIA
- ODONTOLOGIA GENERAL
- LIMPIEZA POR ULTRASONIDO
- OBTURACIONES (EMPASTES)
- TRATAMIENTOS DE PREVENCIÓN
- PROTESIS FIJAS Y REMOVIBLES

Consulta diaria mañana y tarde previa petición de hora

PRESUPUESTOS GRATUITOS

Perales, 2 Local

Tel. 696 75 32

GETAFE

YOUR FAVORITE SHOP



REBAJAS

C/ SAN JOSE DE CALASANZ, 40
GETAFE

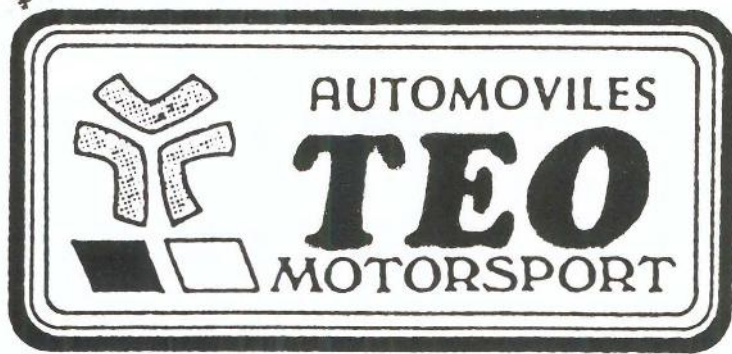

NO COMPRE UN AUTOMOVIL DE IMPORTACION
SIN ANTES VISITARNOS

200 AUTOMOVILES SEMI-NUEVOS

12 meses de garantía por escrito, piezas y mano
de obra, y se puede pasar en servicios oficiales.

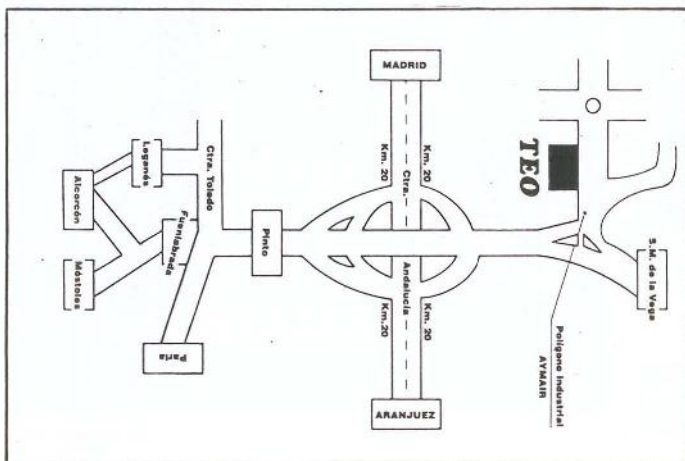
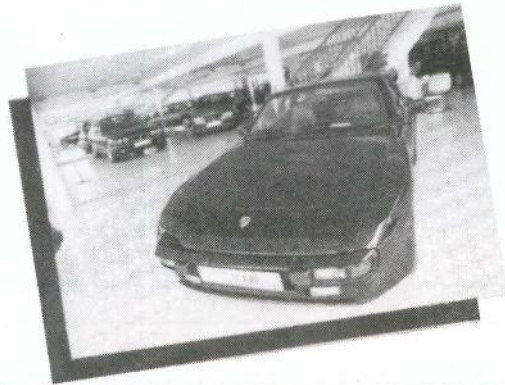
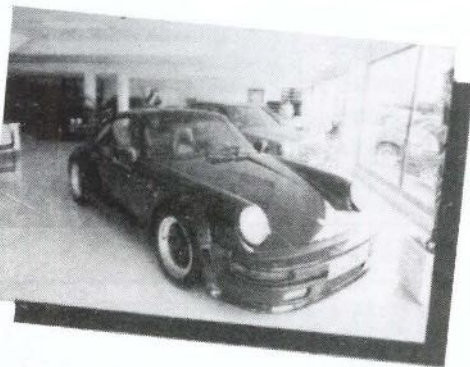
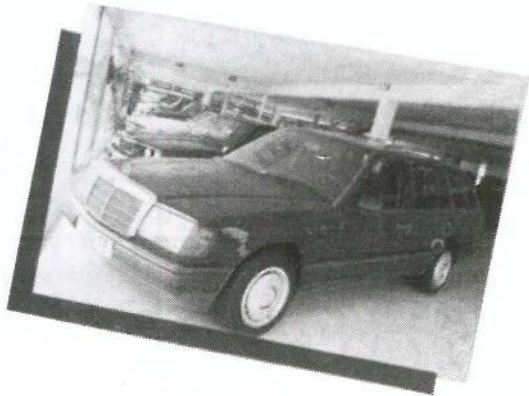

VOLVO



**POLIGONO INDUSTRIAL AYMAR,
PARCELA C-3
SAN MARTIN DE LA VEGA (MADRID)**
Telfs. (91) 691 34 47
691 30 47
691 56 86

EL TINGLADO GETAFENSE

Caza de brujas

Todas las épocas históricas se jactan de haber "parido" y mantenido una caza. Hasta el omnipotente Hollywood tuvo su "caza", y a fe cierta que cazó. La caza de brujas debe de ser algo inherente al poder.

Una capital, y más la capital de la cultura, dama elitista y distinguida por antonomasia, no puede carecer y prescindir de una caza. Si no hay nada que cazar se inventa, pero siempre, reconozcámoslo, hay algo que cazar. Algo que incumple alguna norma, que no está dentro del círculo trazado.

Lo peligroso de estas situaciones estriba en que es fácil -tremendamente fácil- caer en la injusticia, en cazar al débil, al menos ágil, poderoso o rápido.

Puestos a cumplir la norma hay que cumplirla con todos y no siempre ocurre eso. Las brujas han existido, existen y existirán. Entendiendo por "bruja" aquello que tiene que ser aniquilado porque es... ¿el opio del pueblo?

Lo peor de estos "tinglados" es que al final pierden más los que menos tienen, los perseguidos son los que no tienen defensa. Los poderosos, los amigos, esos son los que subsisten y subsisten mejor que antes porque son menos.

Habrà que ir pensando en cambiar carteles y donde dice "Capital de la cultura", decir "Capital de las brujas".■

Sueño y realidad

Quién no cree en las premoniciones, en los sueños que vislumbran acontecimientos. Ríanse pero no descarten tales creencias.

La mayoría de ustedes habrá visto la hormigonera volcada en la calle Madrid. Bien podría significarse ello algo concreto en relación con alguien en concreto.

¿El qué?, pues quién sabe. Imagínense a algún concejal, por ejemplo, que estaba soñando con la calle Madrid, con dinero, con el paraíso y... justo en ese preciso instante ¡¡¡plaff!!!, se cae de la cama y tortazo al canto. Y justo en ese preciso momento, justo cuando el soñador en cuestión toca el suelo, la hormigonera va y se hunde en la tierra, como si alguien hubiera exclamado ¡Tierra trágame!

Ríanse, ríanse, pero tengan cuidado.■



Hazte socio de la Cruz Roja. Harás bien

NOMBRE Y APELLIDOS _____

DIRECCION _____

CODIGO POSTAL Y POBLACION _____

FECHA _____ DNI _____

DATOS BANCARIOS
(Banco o Caja y N° de cuenta) _____

BANCO O CAJA _____

SUCURSAL _____

DIRECCION _____

Sr. Director:

Ruego abonen a CRUZ ROJA ESPAÑOLA, con cargo a mi cuenta corriente/libreta vista n° _____, los recibos anuales correspondientes a mi aportación como socio colaborador.

FECHA

FIRMA

CUOTA ANUAL

2.400 Ptas.

5.000 Ptas.

Otra superior Ptas.

Enviar cumplimentado a:
Asamblea Comarcal de
Cruz Roja Española
C/ Leganés, 15
28902 GETAFE (MADRID)
Tel. 695 60 47

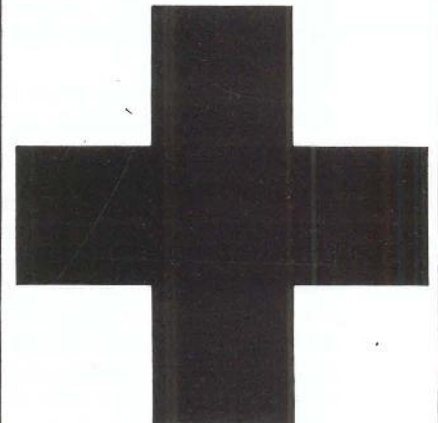

Desde
la tarima

La sociedad contra el poder

Roland Lew

La situación económica en China se ha vuelto difícil. La inflación recorta las rentas y pone en cuestión los progresos en el nivel de vida obtenidos en el período post-maoísta.

El autoritarismo no se ha borrado, a pesar de las numerosas promesas y la crítica pública del despotismo maoísta. La corrupción de los cuadros es onnipresente, desde arriba hasta abajo del aparato.

El afán por los negocios se extiende por todas partes con el apoyo de estos mismos cuadros, cuando no protagonizados por ellos. A los ojos de los ciudadanos -y quizá sea la realidad- pocos son los altos dirigentes que no practican el nepotismo o que no cubren las malversaciones de sus allegados. Las virtudes de la democracia son altamente proclamadas... y siempre ridiculizadas. La reforma tiene unos efectos sociales previstos, pero sobre todo imprevistos, que provocan el descontento de amplias fracciones de la población. Los obreros se niegan encarnizadamente a perder la garantía de un trabajo para toda la vida. "El tazón de arroz de hierro", adquisición de los años maoístas, abiertamente cuestionado por la reforma económica desde sus comienzos. Los estudiantes encuentran deplorables, no sin razón, sus condiciones de vida y de trabajo. Los intelectuales esperan, con creciente impaciencia, la mejora, tantas veces prometida, de su situación. Quieren, también, poder expresar sus convicciones y crear libremente.

La sanidad es objeto de quejas insoslayables. Se moderniza en algunas áreas, y para algunas categorías sociales, pero se degrada también y se hace más cara, es decir, más difícilmente accesible para muchos habitantes, sobre todo los del medio rural...

Sin olvidar esos millones de campesinos -cincuenta millones al principio de 1989, según la prensa- que se encaminan hacia las grandes ciudades superpobladas. Muchos están ya ilegalmente implantados en ellas, au-

Se trata de un país-continente, poblado por más de mil cien millones de habitantes; un país donde la reforma ha multiplicado las desigualdades sociales.

mentando la presión sobre infraestructuras ya insuficientes y contribuyendo a exacerbar las tensiones sociales.

En resumen, se pone en duda la aptitud del régimen para realizar eficazmente los cambios esperados de las reformas. Y sobre todo su deseo de negociar y no solamente de imponer las transformaciones -ventajas y sacrificios- a la sociedad.

Detrás de estas llamadas al reformismo del poder, llamadas de una gran franqueza, de una incontestable brutalidad de tono, se alberga una realidad fundamental, y lo que puede ser el mayor problema del período presenta: la dificultad real de administrar China, e incluso, en cierto modo, la ingobernabilidad del país. La sociedad emerge, ciertamente, pero de forma todavía muy fragmentada e incoherente. Sin articulación propia. Sin lugares de expresión propios. Hasta el punto que la expresión y la representatividad populares pasan por la acción, la voz, los gestos, la teatralidad, es decir, la dramaturgia estudiantil. Es una situación familiar, y considerada como legítima, es una nación en la que la élite, a lo largo de los siglos, ha estado compuesta de intelectuales pero estos letrados eran los mandarines y, por tanto, la nación más característica del pasado.

Y, por cierto, los comunistas han jugado, a su manera, a ser los mandarines modernos, mientras la sociedad se esfuerza poco a poco por hablar de sí misma y por hacer un lugar cada vez más grande al individuo. De manera que, en la trayectoria laboriosa de puesta en marcha de una sociedad moderna, han surgido muchos intereses contradictorios. Al hablar de China contemporánea, es preciso hacerlo de una multiplicidad de sociedades diferentes.

Como en el caso soviético, esta sociedad se despierta, está cada vez más presente, pero presencia no significa plena madurez. Se está lejos de ello. Y, desde ese punto de vista, los gestos actuales no pueden sino constatar cierta ingobernabilidad del país. Se trata de un país-continente, poblado por más de mil cien millones de habitantes; un país donde la reforma ha multiplicado las desigualdades sociales, los ritmos de desarrollo muy contrastados según las localidades, las regiones. Este país, que no ha conocido durante el período maoísta, en lo esencial, más que un gran abismo entre campo y ciudad, se inserta ahora en la categoría familiar, aunque muy peligrosa, de las naciones de velocidades múltiples. Es preciso reconocer en este contexto que el debate sobre el neautoritarismo, que refleja ciertamente los intereses de una élite que se engancha al poder, pone también el dedo sobre la llaga del problema. Verdadero problema, pero falsa respuesta.

Ningún chino, después de todo, ignora que los comunistas han llegado al poder y han adquirido una gran parte de su legitimidad inicial porque han encarnado y reestablecido la unidad nacional, reconstituido una nación fuerte y puesto en pie un verdadero gobierno central.■

Roland Lew es experto en la política de China, de un artículo suyo aparecido en "Le Monde Diplomatique".

**GETAFE
EXPRES****Director:**

Gustavo Jerez Alarnes

Redactores:Manuela Ortiz,
Soledad Galiana,
Esther García,
Marcial Donado,
Andrés Díez,
José Antonio Jiménez,
Miguel Martín,
Ana M^a Salamanca,
Raul Castillo**Diseño y Montaje:**M^a Angeles G. Cubas**Dibujante:**

Jesús Ramos

Fotografía:

Miguel Martín

**Redacción, Publicidad
y Administración:**C/ Cuestas Bajas, 11-1^o
28901 Getafe
MADRID
Teléfono: 682 58 64
Depósito Legal:
M.41.151-1987**SU TURNO****682 58 64**

Más larga que la obra del Escorial

Como ocurre con la Universidad Carlos III, el futuro hospital de Getafe supone un importante asunto de interés político. Precisamente porque lleva consigo una enorme repercusión social aumenta su interés político, interés que se antepone al social.

Por ello, tras los continuos retrasos que sufre la finalización de las obras del centro sanitario y una vez que parecen estar (las autoridades políticas) realmente convencidas de que la última fecha fijada (20 de diciembre de 1990) va a ser la definitiva, cosa que aparentemente parecía no darse con otras fechas marcadas con anterioridad, se han prodigado las visitas de "máximos" responsables a las obras. Curiosamente algo que no solía darse antes.

Ahora, al menos, son más los que dan la cara, hay que insistir que cuando es así es porque muy claro lo tienen que ver.

Sin embargo, una vez más todos se apresuran a coger tajada del pastel que en este caso, como en el de la Universidad, es bastante sabroso.

El Director Provincial del INSALUD repitió, a los tres meses, visita a las obras del hospital. Sobre todo para decir que la fecha del 20 de diciembre del año que viene es la definitiva para la finalización de las obras, para recordarlo, recordándose a la prensa, la prensa ya se encargará de recordárselo a la población.

Pero no hay que olvidar, ni obviar, que las obras del "futuro" hospital de Getafe están siendo ya objeto de mofa. Sin llegar a la situación y extremo de la localidad de Lepe, es cierto, pero ya se habla de esta obra como "más larga que la del Escorial", y no es menos cierto que se ha creado un clima de escepticismo en torno a la población que no sabe ya que pensar cuando se les habla de una nueva fecha. Ha llegado un momento en que la obra del hospital es inherente a Getafe como tal obra. El que más y el que menos pasa al lado y se fija en ella no como en un futuro hospital o como en un proyecto sin finalizar. Cuando se preste asistencia sanitaria en él, más de uno puede tener la sensación de que se encuentra en las ruinas de un edificio perteneciente a décadas pasadas.

En todo caso, y a pesar de las connotaciones políticas, habrá que sentirse optimista ante las reiteradas visitas de altos mandatarios del INSALUD, síntoma evidente de que todo marcha "por el buen camino".■

*Nuestro más sincero apoyo
y ánimo para nuestro compañero Epi
del equipo de redacción, diseño y
administración de GETAFE EXPRES.*

EUROCOR, S. A.

ALMACEN CORTE DE CHAPA A MEDIDA

Políg. San Marcos

C/. G - Parcela C - 22

Teléf. 682 81 82

Ap. Correos, 48 - Getafe

28900 Getafe (Madrid)



**EQUILIBRADO de ROTORES
EJES
TURBINAS
POLEAS, etc.**

**C/. G - Parcelas 23-24
Polígono San Marcos**

**Teléf. 682 16 22
GETAFE (Madrid)**

IU y CCOO denuncian la subida unilateral de las tarifas del transporte público

Protestas vecinales por la subida del transporte

El próximo mes de septiembre se preveen nuevas protestas vecinales por la subida de las tarifas del transporte público, especialmente las del transporte ferroviario de cercanías. Getafe es una de las localidades más afectadas por la subida.

El grupo IU y el sindicato CCOO han denunciado públicamente esta semana el incumplimiento del acuerdo suscrito por RENFE y el Consorcio Regional de Transportes, según el cual se negociará previamente cualquier modificación tarifaria.

Siguiendo las directrices de este acuerdo se denuncia la subida unilateral de los precios, especialmente los del billete sencillo en RENFE.

Esta subida supone un incremento del 20% en los trayectos como el de Getafe. Los denunciantes señalan que en septiembre se prepararán movilizaciones de vecinos si no se soluciona el problema.

La alteración que se sufre en las tarifas de RENFE afecta según los denunciantes a la subvención que recibe por el uso del abono transporte, que por este motivo se ve alterada.

Tanto IU como CCOO denuncian también la gestión de la EMT, por la que solicitaron la destitución del gerente de esta empresa.

Los portavoces regionales de IU calificaron de "clásista" el modelo de transporte que se está gestando. Denunciaron que los mejores autobuses van a parar al Norte madrileño, mientras que el Sur se queda con los peores.

Precisamente este grupo ya había solicitado la regionalización del transporte público, con la creación de una empresa regional de transportes terrestres que incluya la primera y segunda corona metropolitana.

Tras las masivas movilizaciones sufridas en junio, se preve que en septiembre se radicalicen las protestas si durante el mes de agosto no se retrotrae la subida. ■

EL VISOR

Suicidio

Un hombre de 70 años se suicidó el pasado sábado arrojándose desde un quinto piso. El anciano vivía con su esposa en el barrio de Las Margaritas. El quinto piso estaba situado a unos 15 metros del suelo, con lo cual el suicida murió en el acto. ■

Desperfectos en La Magdalena

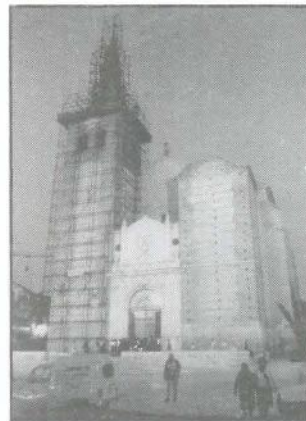

Las obras de reestructuración de la iglesia de La Magdalena sufrieron algunos daños como consecuencia del fuerte temporal que tuvo lugar durante los últimos días de la semana pasada. Los tablones que sujetan los andamios se desprendieron, teniendo los bomberos que acordonar la zona. Numerosos árboles caídos, que ocasionaron daños materiales, hicieron protagonista al fuerte temporal. ■

Incendio en una imprenta

El pasado miércoles se produjo un incendio en la imprenta Ribadencira. El incidente se produjo a las 9 de la mañana cuando un empleado vertió algunas soluciones químicas que con el calor provocaron el fuego.

El incendio tuvo que ser sofocado por varios coches de bomberos. El empleado sufrió algunas quemaduras en el pelo y las manos, sin revestir mucha gravedad. ■

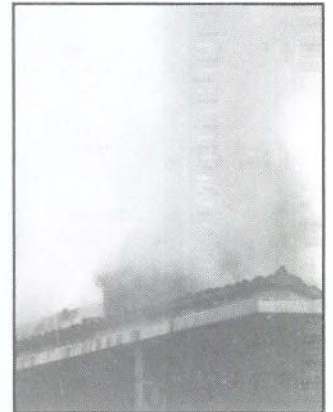

Los trabajadores segregados podrán volver a CASA

Los 128 trabajadores de la nave segregada de CASA para formar CESA (centro de elementos y sistemas aeronáuticos) podrán volver en un plazo de 10 años a formar parte de la plantilla de Construcciones Aeronáuticas, según se acordó en las negociaciones con la dirección.

Tras este acuerdo se suspenden los paros anunciados por los empleados que buscaban obtener una garantía de empleo. ■

**re
c
m
is
er**

S.L.

Sistemas de marcaje
Serigrafía textil
Autoadhesivos

c/. Churruca, 10
Getafe



682 53 24 - 682 53 94

El ayuntamiento ha cerrado alrededor de una veintena en pocas semanas

La muerte de los disco-bares

La noche de Getafe se está quedando fría. Las autoridades siguen clausurando los locales de diversión a un ritmo acelerado y, a este paso, el buen ambiente que caracteriza a nuestra localidad, va a acabar por desaparecer. Una normativa demasiado exigente, acompañada de una serie de drásticas medidas, son las culpables directas del cierre masivo de los disco-bares de Getafe.

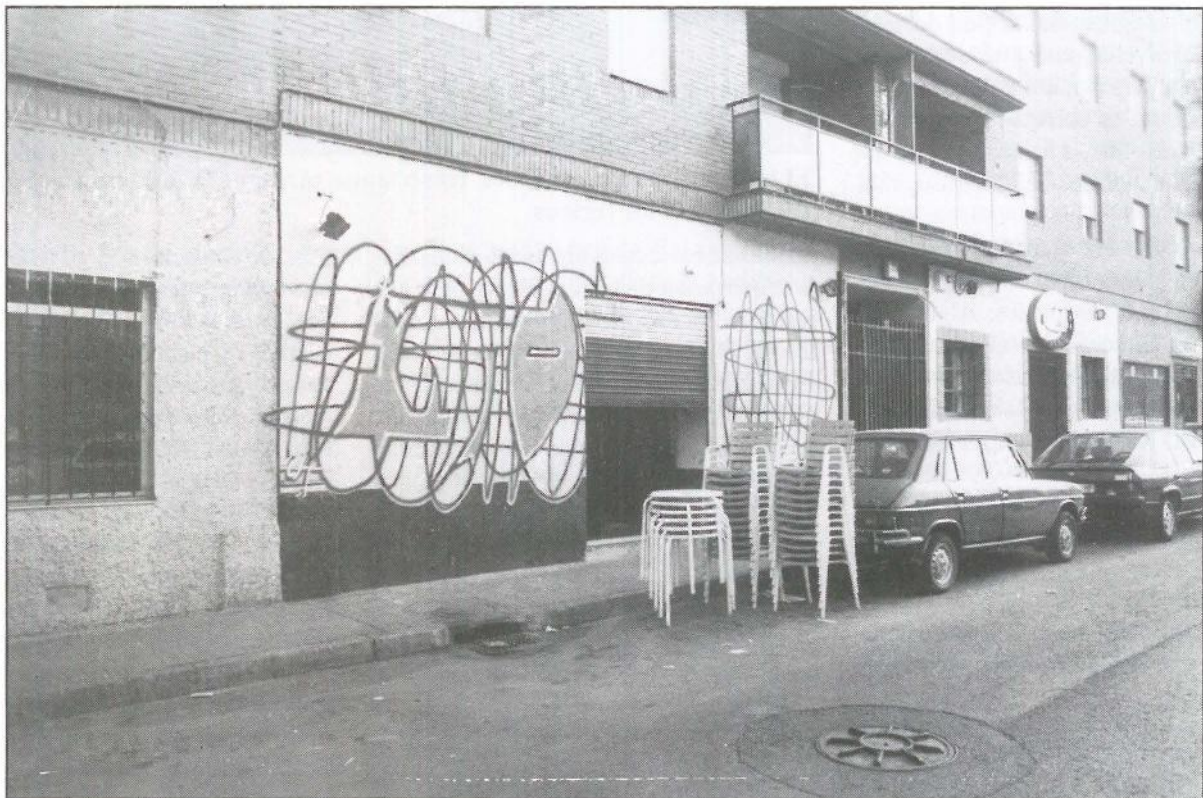

En esta historia pasa de todo. Amenazas de vecinos, cartas anónimas y un sinfín de comentarios por parte de los dueños de los locales, que ya no aguantan más. El ayuntamiento se ampara en una serie de normas, entre ellas, el Plan General de Ordenación Urbana del año 86, en el que se contempla gran parte de lo referente a este tema. Las autoridades locales inician el proceso mandando una serie de cartas-aviso -o expediente sancionador- a los demandados, los cuales han de optar por firmar un papel, o pliego de descargos, en el cual se comprometen a limitar el sonido del local, o prohibir el consumo de

bebidas en la calle, según los casos. En una palabra, retractarse o "bajarse los pantalones", como dicen algunos. En varias denuncias, se hace referencia a leyes un tanto lejanas en el tiempo, como la Ley Reguladora de la Jurisdicción Contencioso Administrativa, del 27 de diciembre de 1956.

Las dos concejalías encargadas de la clausura de los locales son las de Urbanismo y la de Consumo. La primera actúa a través de los Servicios Técnicos -que controlan la normativa de los ruidos- y la segunda, a través de la delegación de Medio Ambiente -que se encarga de lo referente al consumo de bebidas fuera de los locales-.

La guerra está ya declarada, y parece ser, que no ha hecho nada más que empezar. Ante esta lamentable situación, unos se deciden por insonorizar definitivamente el local -a unos costes elevadísimos que pueden llegar a los seis o siete millones de pesetas, según los casos-. Otros, impregnan las paredes del establecimiento con un cartelito donde queda terminantemente prohibido beber en el exterior, y otros -los más- no saben cómo encontrar una salida pacífica al conflicto. Todos, reconocen que el control oficial es excesivamente rígido e incluso, en algunos casos, injusto.

El ayuntamiento, por su parte, sigue mandando "avisos" que auguran un futuro

incierto a muchos de los disco-bares. Estos son, en su mayoría, locales con una media de edad de año y medio o dos años, regentados por gente joven que ha encontrado en ellos su medio de vida. Son también, para muchos jóvenes de Getafe, lugares de reunión y de "copeo" en el más sano sentido de la palabra.

Las causas por las que estos locales son clausurados y expuestos a denuncias y consiguientes multas son fundamentalmente dos: en primer lugar, la prohibición de consumir bebidas fuera del local -como mencionábamos anteriormente- y, en segundo término, el control de ruidos dentro del establecimiento, es decir, el análisis del nivel de potencia de la música. Este control, para muchos de los dueños de los locales, no es correcto y algunos se atreven a decir que es hasta ilegal, ya que la medición de los decibelios es muy relativa.

A todo ello se le une el alarmante número de denuncias llevadas a cabo por los vecinos próximos a los locales. Algunas de ellas, como haremos constatar más adelante, infundadas y carentes de credibilidad. Los disco-bares de la calle Pizarro son, quizás, los más afectados por estas denuncias.

"Aquí todos son don quijotes y todos mandan"

Frases como éstas, de rabia y desencanto, son las que se recogen a decenas entre los



El Tubos se cerró por un mes, como tantos otros, de la calle Pizarro, por denuncias de los vecinos.

dueños de los locales afectados. Son palabras que pasan sin pena ni gloria, pero que reflejan desconsuelo y, sobre todo, impotencia, el hecho de no poder hacer nada. Unos intentan resolver el problema desde el lema de "la unión hace la fuerza", preparando reuniones con el Gremio de Hostelería, para tratar de encontrar una solución. Otros son ya víctimas de la desesperación y argumentan posturas más extremistas.

La lista de locales clausurados, o con perspectivas de cierre, superan la veintena. Hemos de decir que ante la imposibi-

lidad de contactar con los responsables de este tema en el ayuntamiento, no podemos confirmar la cifra exacta, pero entre ellos destacan los siguientes: Caray (con dos avisos y posibilidad de cierre), Marengo (aviso de cierre para el día 26), El Punto, Lío, Tubos (cerrado durante un mes), Garaje, Drago, Sí, Sí, Sí, La Esquinita y muchos más. Sólo en la calle Pizarro hay diecisiete bares; Mariano, el dueño de Lío se refiere al acoso constante que sufren todos los locales de esa zona, y especialmente el suyo, por parte de determinados vecinos, que deben de tener una visión exagerada del ambiente que allí hay, así como por parte del ayuntamiento. "Abres una panadería y no hay problema; abres una perfumería y no pasa nada. Montas un bar y ya eres malo". El Lío lleva abierto un año, está insonorizado y tiene todos sus papeles en regla; ya lleva unas quince denuncias. Mariano no acierta a entender cuál es el problema, pero se atreve a hablar de "favoritismos". "Yo esto lo tengo para comer, no por ocio". José y Paco son dos hermanos, dueños del Garaje, quienes tienen también quejas muy peculiares de algún vecino. Paco, preocupado y algo confuso dice "tienes que gastarte un "pastón" en abrir otro local de diferentes características... o abrir un bar de tapas".

Como Mariano hay muchos otros que están hechos un lío, pero tienen una cosa clara: no hay razones suficientes para efectuar tantos cierres. El Drago es uno de los locales más antiguos de Getafe. Tiene



La esquinita sufre un cierre de quince días, por consumo de bebidas en el exterior

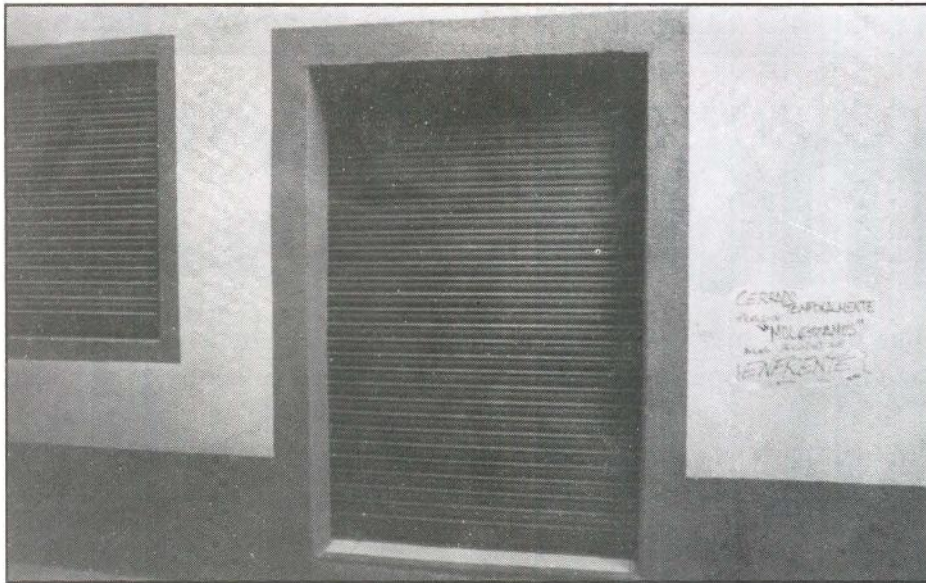

Fria estampa de la fachada del Garaje. Algunos dueños han optado por colocar sugerentes carteles en la puerta.

seis años de edad y está regentado por Joaquín, quien ha realizado ya cuatro reformas y tiene insonorizado el techo y paredes de doble muro. Ha presentado los papeles -completamente en regla- a Servicios Técnicos, y se los han rechazado. Vuelve a presentarlos, y siguen sin darle una respuesta. Solución: cerrar el local, que ya fue clausurado con anterioridad el pasado mes de junio.

Y seguimos... Los dueños del Marengo son tres hermanos, Alberto, Luis y Nacho. Ellos tienen, como todos, muchas anécdotas para contar. Van a optar por insonorizar todo el local a ciento cinco decibelios, como si fuera una discoteca, para lo cual van a tener que gastarse una fuerte suma de dinero. Estuvieron cerrados en otra ocasión, justo un mes antes de Navidades. Alberto nos explica que el cierre del local es muy perjudicial de cara a la clientela, ya que ésta comienza a buscarse otros lugares de diversión. "Estar un mes cerrado significa quedarte sin un duro, sobre todo para gente que no tiene local propio y están metidos en deudas hasta el cuello". Ellos están más relajados, pero ése no es el caso de todos, ni muchos menos.

Bebida en la calle

Todos estos locales están declarados como "disco-bares" y tienen licencia de apertura provisional. Pero esta licencia no contempla el tema de la música, porque no se la exigen. Luego, vienen los problemas.

Para el tema de las bebidas, las autoridades se rigen por una sentencia de la Audiencia, que no sienta jurisprudencia. Se considera con ella que el expedir bebidas en la calle trae una serie de consecuencias negativas, como problemas con el tráfico, excesivo ruido y suciedad. Ante ello, los dueños de los locales quieren proponer la colocación de un individuo en la puerta de los locales que prohíba la salida de gente con bebida

en la mano. Ellos dicen que es imposible controlar quién sale y quién entra con bebidas.

El Caray y La Esquinita son dos de algunos de los locales con problemas de este tipo. Hay que decir que este caso es menos frecuente que el de las denuncias por música pero, incluso, más conflictivo. José Julio, dueño del Caray, se refiere a este tema. "A la gente no la van a mover de la zona, y es una minoría la que bebe en la calle. Nosotros bebemos dentro; son ellos los que salen fuera, y no se les puede obligar a que entren. Ya es difícil hacer clientes y con un tan solo un papel... te echan la ilusión abajo".

Total, que ellos se quejan y el ayuntamiento continúa con los cierres. Vecinos que no transigen y decenas de locales clausurados o por clausurar. Quieren reunirse todos para encontrar una solución conjunta y poder presionar contra tan drásticas medidas; para algunos, la solución es el limitador de potencia, que ya está en muchos de los locales. Todos creen que el ayuntamiento debería informar sobre estos temas y se preguntan: tantas denuncias por ésto, pero... ¿cuántas hay por robos? Ellos están por la labor de contribuir en la medida que puedan, pero es que tampoco pueden.

En esta historia pasa de todo, y con todo, la noche de Getafe se está quedando fría.■

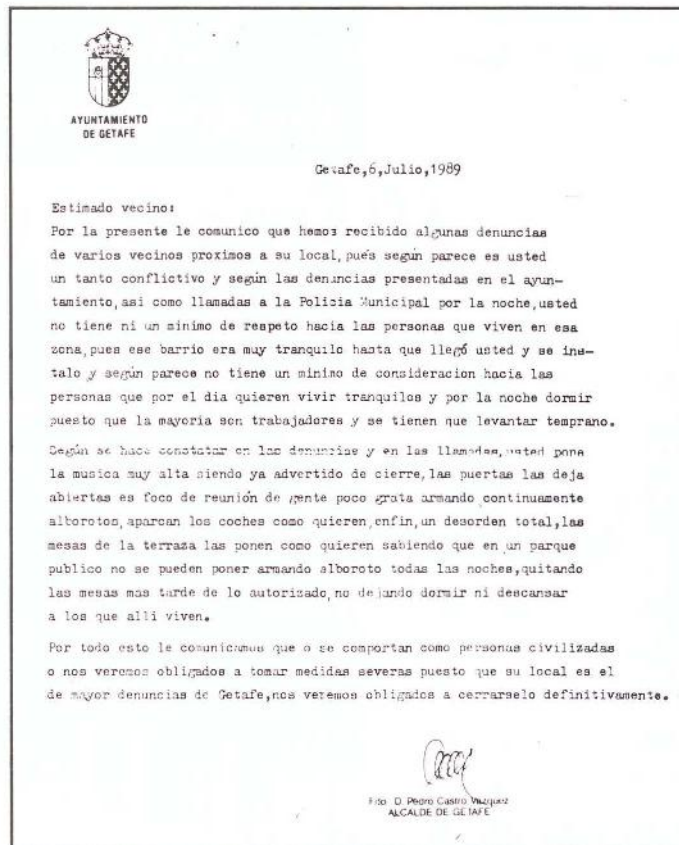

Manuela Ortiz

Carta supuestamente escrita por un vecino al disco bar Lio utilizando la firma del alcalde.

Te morirás de risa. Y no es broma.



«Arús con leche». De 8'30 a 9'30. De Lunes a Sábado. Realiza: Alfonso Arús.

A las ocho y media de la mañana no es fácil ver una cara sonriente.

Este es el reto diario de Alfonso Arús: coger la nada



divertida actualidad política, económica y social, pasarla por su peculiar filtro de optimismo, ironía y disparate y conseguir que, a pesar de todo, te mueras de risa.

60 Emisoras y tú, en Cadena.

En Cataluña



CC CADENA CATALANA

Izquierda Unida acusa de desidia al concejal de Cultura y pide su reprobación

Unos 900 alumnos comenzarán el curso en doble turno

El grupo de concejales de Izquierda Unida del ayuntamiento de Getafe ha acusado de desidia al concejal de cultura, Rafael Caño, y ha pedido la reprobación de este. Este hecho se produce ante la previsión de que 900 alumnos de Getafe de Enseñanza Media tengan que comenzar el curso el próximo mes de septiembre en régimen de doble turno.

Según los concejales comunistas el concejal de cultura no ha sido capaz de evitar una situación que él mismo aseguró que no se iba a repetir.

Izquierda Unida pidió el año pasado que se calificaran terrenos de las Margaritas para evitar el problema, sin embargo, los concejales de la oposición culpan al responsable del área de no hacerlo en su momento y retrasar la medida, con lo cual los centros de enseñanza no estarán finalizados a principios de curso y habrá que esperar hasta los primeros meses del año que viene.

De esta forma el Ministerio no ha comenzado las obras de los institutos hasta hace aproximadamente un mes.

El Instituto número 8, el Giner de Los Rios, no estará finalizado, según las previsiones, hasta febrero de 1990, con lo cual los alumnos que les corresponde cursar sus estudios en este centro lo ten-

drán que hacer en doble turno en otro. Este conflicto ya se produjo y trajo consecuencias negativas durante el pasado curso académico. En algún centro se produjeron diferencias entre los alumnos que pertenecían a uno y otro centro y que cursaban sus estudios en el mismo.

Transporte gratuito

Por estas razones el grupo político de Izquierda Unida ha pedido que se reprobe al concejal de cultura, la moción será tratada en el pleno que se celebrará el día 31.

Junto a estas peticiones los concejales comunistas solicitan al gobierno municipal que presione al Ministerio para que acelere el ritmo de las obras, de igual forma que exigen se realice una exhaustiva planificación de las enseñanzas medias en Getafe.

La problemática del doble turno hace que los alumnos tengan que desplazarse hacia centros que se encuentran alejados de la zona que habitan. Esta circunstancia ha impulsado a I.U. a solicitar la gratuidad del transporte para los alumnos. Sin embargo, esta petición tampoco parece que vaya a ser aceptada por el responsable de cultura. Hasta el momento se otorgan becas que los concejales comunistas consideran insuficientes, de ahí que se haya incluido la petición de gratuidad del transporte en este caso.

En todo caso los alumnos sobrantes el año pasado de los institutos 2, 3 y 5 comenzarán el curso en doble turno en el 5 hasta que en febrero del año que viene, según está previsto, finalicen las obras del instituto número ocho. ■

G.J.



La Enseñanza Media se volverá a encontrar el próximo curso con los mismos problemas que en años anteriores. Casi un millar de alumnos no podrán acudir a clase en un horario "normal"

Tierra trágame



No hubo un terremoto, ni la tierra se tragó un camión, ni Getafe se hundió, lo que ocurrió, que pueden contemplarlo ustedes en la fotografía, es que el piso no pudo resistir los 25.000 kilos de peso de la hormigonera, circunstancias que pudo traer consecuencias mucho más graves de las que se dieron, en todo caso, se quedó en un susto.

El pasado martes una hormigonera de 25 toneladas de peso volcó en la calle Madrid, a la altura del Centro Municipal de Cultura. El incidente se debió a un corrimiento de tierras motivado por el

actual estado en obras del terreno. Durante la tarde se intentó infructuosamente sacar la hormigonera con ayuda de una grúa de grandes dimensiones. Precisamente el excesivo peso de la grúa provocó la rotura de tuberías y canales de agua por lo que hubo de desistir en el intento.

El segundo intento de levantar la hormigonera se llevó a cabo mediante la excavación por los laterales del socavón donde se encontraba incrustada. ■

Denuncia de delito ecológico en Perales del Río

Los grupos ecologistas, Carcava y CODA (Coordinadora para la Defensa de las Aves) han declarado que podría darse un delito ecológico en Perales del Río.

Los motivos que se aducen son la posible declaración de zona urbanizable de la iglesia donde se aloja la importante colonia de cernícalos.

Los ecologistas señalan que esta modificación del Plan General de Ordenación Urbana de 60.000 metros cuadrados supondría la

declaración de suelo urbanizable en una zona ahora protegida. Esto podría causar graves desperfectos en la reproducción de la colonia de cernícalos que ya sufrió una disminución de 117 crías a 13 en el año 83, debido a la construcción de viviendas en la zona. Los ecologistas temen que la colonia, ahora recuperada, vuelva a disminuir, por lo que anuncian que podrían recurrir a la Comunidad Autónoma. ■

MESON de JEROMIN

«BOMBI», el sitio ideal
Padre Felipe Estévez, 4 - GETAFE



Don Fadrique, 20

Getafe

El director provincial del INSALUD visitó el hospital Getafe

“No obligamos a la gente a trasladarse del 12 de octubre a Cuatro Caminos”

Francisco Ortega, director provincial del INSALUD, visitó esta semana las obras del hospital de Getafe y ratificó que estará terminado en diciembre del 90 y comenzará a funcionar en el 91. Además aconsejó el traslado de la asistencia sanitaria del “12 de octubre” al Hospital de Cruz Roja de Cuatro Caminos para evitar la sobrecarga asistencial.

El traslado de la asistencia sanitaria del “12 de octubre” al hospital de Cruz Roja de Cuatro Caminos, decretado por el INSALUD, continua siendo el motivo de protesta (por la lejanía) de los vecinos de Getafe. No obstante el director provincial del INSALUD volvió a recomendar en su visita a Getafe la asistencia en Cruz Roja ya que **“aunque está a mayor distancia, está poco sobrecargado y es menor el tiempo de espera”**.

Además de estas razones Francisco Ortega argumentó de nuevo, como en su anterior visita en abril, que el personal sanitario de Cruz Roja de Cuatro Caminos será el que en un futuro vendrá a Getafe. El director provincial declaró que se hará una nueva normativa para el personal de Cruz Roja que quiera integrarse en el INSALUD. Según señaló **“se hará una nueva norma en la que se diga que aquel personal de Cruz Roja que se quiera integrar en el INSALUD se tiene que venir a Getafe”**. Esta medida que se pondrá en marcha a finales de año, forzará al personal de Cruz Roja reacio al traslado a Getafe.

Además se ratificó el 20 de diciembre de



Francisco Ortega observa el curso de las obras acompañado por Pedro Castro.

1990 como fecha tope de terminación de este hospital, que también atenderá a los ciudadanos de Parla. La fecha de finalización de obras se ratificó tras haber sido puesta en duda anteriormente debido a los problemas surgidos con una torreta de IBERDUERO que impedía la realización normal del proyecto previsto, finalmente la supresión de la torreta hace que las obras puedan continuar su curso normal.

Concretados los accesos al hospital

Además de la visita a las obras, el alcalde y el director provincial del INSALUD mantuvieron una reunión en el ayuntamiento para concretar nuevas fases del hospital. Según ha declarado Pedro Castro **“hemos hablado de los últimos tramos, estamos ya en la fase final”**.

Se concretaron los accesos de entrada y salida al edificio, tanto para el personal como para los usuarios. Este punto es uno de los más controvertidos, ya que la oposición municipal ha manifestado en más de una ocasión su preocupación por la ausencia de accesos adecuados al nuevo

centro hospitalario.

El hospital de Getafe, calificado de tercer nivel, contará con 650 camas y varias unidades importantes como una UVI, una unidad coronaria y una unidad de hemodiálisis con 19 riñones artificiales.

Durante la visita se puso sobre la mesa el nivel asistencial de Getafe y se concretó la construcción de dos ambulatorios, así como el comienzo de las obras de 3 centros de salud. La realización de estos proyectos, que ya había sido adelantada por GETAFE EXPRES, han sido objeto de tratamiento en reuniones anteriores mantenido por Pedro Castro y el propio Director Provincial del INSALUD.

Esta es la segunda visita que Francisco Ortega realiza a Getafe durante este año, para el Director Provincial del INSALUD, desde la anterior (la realizó en abril) la progresión que han seguido las obras es la adecuada, de tal forma que se están cumpliendo los plazos marcados para que diciembre del 90 sea la fecha definitiva para el final de las obras. ■

Esther García

EXPONGA SUS QUEJAS

Los textos destinados a esta sección no podrán exceder de 30 líneas mecanografiadas y deberá adjuntarse el nº del D.N.I., si lo prefieren podrán hacer las consultas por teléfono todos los martes de 11 a 12,30 llamando por teléfono.



El desayuno del INEM

Puesto que esta visto que a "ellos" les da igual que se les diga algo o que se les deje de decir, he decidido escribir esta carta, aunque dudo que tampoco esta medida haga mella en ellos. Me refiero a algunos de los trabajadores del INEM, cuya oficina se encuentra en la calle Pizarro. Resulta desesperante la forma que tienen de atender (algunos, insisto), las maneras y las costumbres que exhiben.

Hace poco fui a sellar. Rutina fácil y solo molesta, pues bien, no pude hacerlo. Desde las nueve y media hasta las diez y no me sellaron, tuve que irme puesto que a las once tenía que estar en Madrid.

Habrà quien se pregunte si es que había mucha gente, o si el ordenador se había averiado, o si simplemente no me quisieron sellar, pues que no le de más vueltas, no existió ninguna de esas circunstancias.

Lo que ocurrió es bastante peor, o eso, al menos, me parece a mi.



Me tuve que ir porque la persona que tenía que sellarme estaba desayunando, al menos esa fue la explicación que me dieron. Llegué a las nueve y media de la mañana, pregunte y me dijeron que esperara un poco que el compañero estaba desayunando, que tardaría -me aseguraron- diez minutos o un cuarto de hora. Esperé pacientemente un cuarto de hora comprendiendo que el compañero tiene derecho a desayunar pero no explicándome porque no se quedaba alguien cubriendo ese hueco, algo que por otra parte me parecía fácil echando un vistazo a la oficina.

Pasado el cuarto de hora volví a preguntar y me dijeron que tenía que estar al volver, pasada media hora me contestaron lo mismo. A las diez me tuve que ir, otros seguían esperando, no se cuánto o hasta cuándo.

Resultan poco menos que tercermundistas este tipo de situaciones. El Sr. Chaves puede venir y hablar en rosa del paro y de todo lo relacionado con el paro pero lo cierto es que si pensamos que mejorar el funcionamiento de la administración es mucho más fácil que, a buena lógica, solucionar el paro, habrá que ir pensando que "apaños" estamos.■

Jose Luis Salvador.

VERANO=VACACIONES

**NO ESPERE
A LOS ULTIMOS DIAS
PARA REALIZAR
SUS RESERVAS.
ES UN CONSEJO DE:**

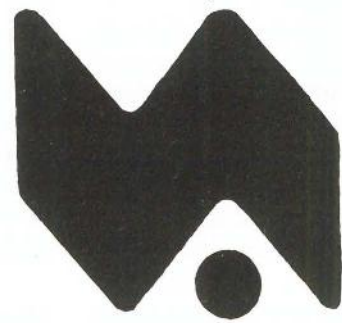

VIAJES AZOR, CENTRO S.A.

AGENTE OFICIAL. IBERIA Y RENFE

C/ JARDINES, Nº 5 TLF. 695 61 19

GETAFE

Restaurante

Venta de las Mercedes



Especialidad en:

*Cordero Asado
y
Chuletón de Avila*

Terraza de Verano

*Ctra. de Toledo, Km.10,200
(Junto a estación de servicio)*

*Tlef. 695 40 02
GETAFE (Madrid)*

Móstoles

Cerrada la discoteca EDEN tras el apuñalamiento de un vecino

La discoteca EDEN, que ha suscitado desde su apertura la protesta vecinal, ha sido cerrada indefinidamente por el alcalde de la localidad, Bartolome González.

El cierre se decretó tras los sucesos acaecidos el pasado jueves 13, cuando José María Sánchez Val fue apuñalado por unos desconocidos.

La víctima, portavoz de la asociación de vecinos Río Duero que frecuentemente realiza protestas por las molestias causadas por la discoteca, había sido amenazada otras veces. El jueves, día 13, fue perseguido en su coche por otro automóvil, acorralado y herido con un destornillador en el torax. Actualmente se encuentra en recuperación sanitaria.

Tras una manifestación vecinal en protesta por el suceso, el alcalde de la localidad decretó el cierre de la discoteca. No obstante el expediente del local se hallaba en alcaldía desde el mes de octubre debido a las denuncias de los vecinos por los ruidos, molestias e incidentes que ocurrían en la discoteca.

EDEN tenía tan sólo licencia como club social y había sido reconvertido de recinto deportivo a discoteca.

De momento continúan las investigaciones policiales sobre los posibles agresores de José María Sánchez y no se puede asegurar la relación entre el incidente y la polémica suscitada por la discoteca. ■

E.G.

Leganés

Abierto el Parque Polvoranca

El Parque Polvoranca fue abierto durante la semana pasada al público parcialmente.

Tan sólo se ha realizado la primera fase de este gran parque que servirá a 3 pueblos del sur madrileño, Leganés, Alcorcón y Fuenlabrada.

Esta primera zona abierta

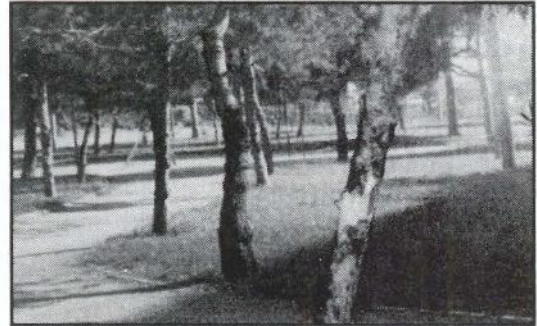

tiene 32 hectáreas de arbolado y un lago de 8 hectáreas, bautizado como "lago de Mari Pascuala". En esta fase se han invertido 400 millones de pts.

El parque tendrá cuando se termine, en 1994, una extensión total de 150 hectáreas y se invertirán 2000 millones de pts.

Hasta el momento el acceso es restringido voluntariamente para evitar el deterioro del arbolado recién plantado. La Agencia de Medioambiente ha evitado, por este motivo, la urbanización de los accesos y ha contratado vigilancia para el Parque Polvoranca.

Las fases siguientes que se realizarán continuarán con el arbolado y la construcción de un boulevard del lago hasta la ermita de Polvoranca. ■

Denuncian el impago de la subvención a los afectados por la colza

Izquierda Unida de Leganés ha denunciado el impago por parte del ayuntamiento de la subvención fijada para la Asociación de Afectados por el Síndrome Tóxico.

La subvención, de 35.000 pts., no se paga desde enero de este año. La cantidad fue fijada por el ayuntamiento en el año 1981, en acuerdo plenario.

Además de la cantidad, destinada a pagar a un auxiliar administrativo contratado a media jornada, se acordó la cesión de un local y material técnico para la Asociación.

El grupo IU ha denunciado, en nombre de la Asociación de Afectados por el Síndrome Tóxico, el impago de la subvención, así como el hecho de que esta cantidad no se haya revalorizado con el paso de los años. Además, según Eduardo Cuenca, portavoz de IU, "el material técnico se entrega con cuentagotas", refiriéndose a la escasez de medios recibidos por los afectados.

Durante el pleno celebrado la semana pasada se instó al gobierno municipal a remitir el pago atrasado de la subvención con una revalorización, así como a cumplir un acuerdo plenario del 5 de mayo de 1984. Según este acuerdo el ayuntamiento realizaría una labor de seguimiento de los afectados y les prestaría asesoramiento médico y jurídico entre otras ayudas. ■

Inauguración de Lagosur

El negocio del agua

La pasada semana tuvo lugar la inauguración de Lagosur, ubicado en Leganés, con una superficie cercana de 120.000 metros cuadrados, y una inversión aproximada de 1.200 millones de pesetas.

Parque Sur, promovido por el grupo de empresas Parques Urbanos que lidera Juan Thomas de Antonio, ocupará una extensión de 420.000 metros cuadrados entre la carretera de Toledo, los distritos madrileños de Villaverde y Carabanchel y el barrio leganense de El Carrascal. Las obras se iniciaron en el mes de septiembre del pasado año con la colocación simbólica del primer árbol.

Más de 500 obreros trabajan actualmente en las obras del que es considerado el mejor parque de Europa que abrirá totalmente sus puertas en octubre de este año, según estimaciones de los máximos responsables de este complejo. El Parque tendrá varias fases de apertura, la primera de las cuales ya se inició con la inauguración de Lagosur, donde está previsto que más de 300.000 personas la visiten durante este verano.

La construcción de la estructura principal de los diversos módulos del área comercial está muy avanzada, y en ellos se incluyen empresas tan importantes como Alcampo, Galerías Preciados, C&A y Cinesa, entre otros. En lo que se refiere a otras actividades,

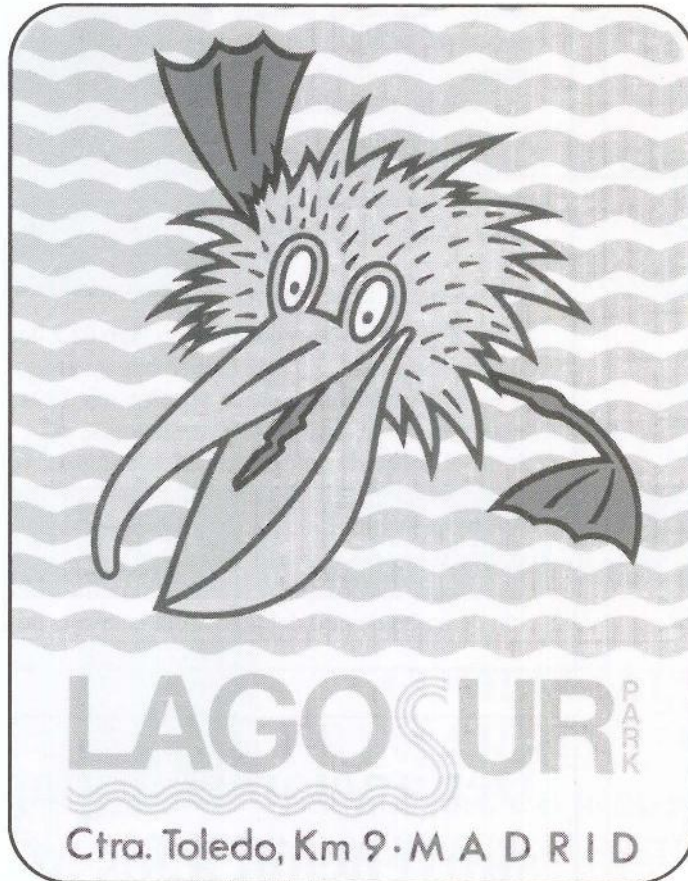

Estas nuevas instalaciones forman parte del ambicioso proyecto Parque Sur, un complejo comercial recreativo y de ocio, único en Europa, que estará concluido a finales de este mismo año.

Parque Sur ofrece múltiples servicios especializados: agencias de viajes, bancos, oficinas, salones de convenciones, un hotel, un centro integral del automóvil, una ciudad hinchable, guarderías y ocho salas de cine. En total, 200 tiendas y locales comerciales y de restauración. La inversión prevista es de 12.000 millones de pesetas, además de favorecer la creación de 2.500 puestos de trabajo permanentes que se harán efectivos a través de la oficina del INEM en Leganés.

80.000 litros al minuto

Con Lagosur se inicia la cuenta atrás para el funcionamiento completo del nuevo complejo. Para la creación de este parque acuático ha sido necesario remover 350 metros cúbicos de tierra, contando con una piscina con olas con una capacidad para 600 personas, tres toboganes de 70 metros de longitud, cuatro calles de pistas blandas para unas 1.500 personas por hora, dos toboganes totalmente cerrados con capacidad para 100 personas por hora y un río bravo, único en el mundo, con tres caídas simultáneas de un caudal de 80.000 litros al minuto.

La finalización de las obras de la segunda fase de Parque Sur coincidirán con la apertura completa de las instalaciones, incluyéndose dentro de este marco la creación de un lago artificial con embarcadero y una isla de 5.000 metros cuadrados que acogerá en su recinto a una sala de conciertos y discoteca, cercanos al hotel desde donde emanará una fuente de agua y color que estará controlada por una computadora. Las obras de adecuación y desdoblamiento de la carretera entre Villaverde y Leganés para convertir en autovía el tramo donde está comprendido Parque Sur ya están casi terminadas, así como el aparcamiento del que dispone el complejo acuático con una capacidad para 2.500 vehículos, totalmente gratuito

Tres profesores de la Facultad de Biología de la Universidad Complutense de Madrid, intentan dar con la fórmula adecuada para dotar de vida artificial el lago y establecer las condiciones microambientales y biológicas necesarias

para los futuros usuarios. Lagosur no carece del más mínimo detalle. Atracciones espectaculares, bares y quioscos para todos los gustos, pudiendo elegir entre ambientes brasileños, orientales, africanos o americanos, grandes zonas arboladas, paseos, praderas, solarium, áreas para picnic y un recinto de juegos, son las múltiples opciones que ofrece. Para que no falte de



nada, tres profesores de la Facultad de Biología de la Universidad Complutense de Madrid, intentan dar con la fórmula adecuada para dotar de vida artificial al lago y establecer las condiciones microambientales y biológicas necesarias.

Seguridad

La inauguración, que estaba prevista para el mes de junio, ha tenido que ser aplazada sucesivamente hasta este mes a causa del mal tiempo que originó retrasos en las obras. Lagosur plantea una nueva fórmula para pasar el tiempo libre destinado, principalmente, a las familias, aunando diversión con espectáculo. Las medidas de seguridad que han sido adoptadas por la sociedad promotora, después de las experiencias obtenidas en otras iniciativas de este tipo, han sido, según sus patrocinadores, las máximas, evitando, de este modo, cualquier incidente que pudiera producirse como consecuencia del uso de estas instalaciones.

Por el momento, la marcha de las obras sigue el programa previsto, recogido en un documento suscrito por Parques Urbanos, la Comunidad de Madrid y el Ayuntamiento de Leganés. Entre los acuerdos firmados destaca el compromiso de la empresa promotora de construir zonas de accesos y servicios públicos, además de la entrega de entrada gratis a los menores de 3 años. Hasta los once años, el precio de entrada es de 700 pesetas y a partir de aquí, 1.300 pesetas. Para Leganés, la apertura de este nuevo complejo supone una enorme inyección económica y, en otro plano, una relanzamiento de la zona sur al albergar el centro recreativo y comercial más importante de toda Europa. ■

Ana Salamanca

DESCUBRA LA GAMA **FIAT** Y ESTE VERANO VETE DE VACACIONES!!

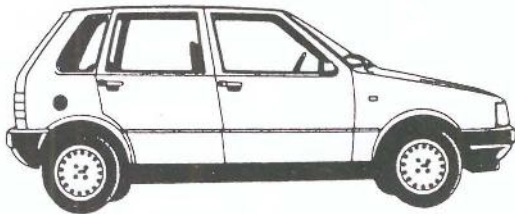

FIAT UNO P.V.P. DESDE: 950.950



FIAT REGATA P.V.P. DESDE: 1.298.080



FIAT TIPO P.V.P. DESDE: 1.477.630

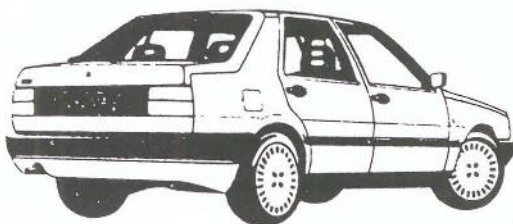

FIAT CROMA P.V.P. DESDE: 2.263.660

con tu FIAT
equipado con un



RADIO TELEVISOR
que te regalamos

en...

**ABIERTO SABADOS
Y DOMINGOS**

FIAT

... TU CONCESIONARIO OFICIAL:

LORENZO SALCEDO, S. A.

Carretera de Toledo, Km. 14,500 - GETAFE (MADRID)

Teléfonos 681 62 63 - 681 63 95

El Banco de España disminuye los gastos

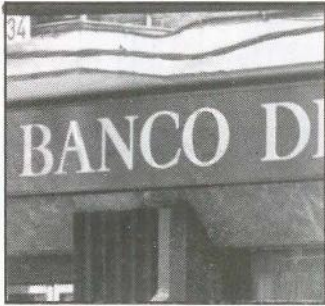

Los gastos financieros del Banco de España disminuyeron el 10,1%, de esta forma se sitúa en 273.000 millones, de ellos, 226 corresponden a los gastos derivados de las operaciones interiores y los restantes 7.000 millones a las exteriores.

Por otra parte obtuvo un beneficio de 91.000 millones de pesetas durante el ejercicio de 1988.

Por su parte el Barclays Bank obtuvo en España, durante 1988, unos beneficios antes de impuestos de 4.023 millones y un beneficio más amortizaciones de 5.583 millones de pesetas. ■

El déficit comercial aumentó un 55,2%

El déficit comercial español sufrió en los primeros seis meses del año un aumento aproximado del 55,2% al alcanzar la cifra de 1.655.674 millones de pesetas, mientras que en el mes de junio se elevó a 315.353 millones, con un aumento del 49,8% sobre el mismo mes del año anterior, según estimaciones de la Di-

rección General de Aduanas. Las exportaciones el pasado mes de junio llegaron a 463.847 millones, lo que supone un incremento interanual del 16,8% como consecuencia de un aumento del 47,2% de las ventas de productos energéticos y de un crecimiento de 115,6% en las de productos no energéticos.

El importe de las exportaciones fue de 2.587.532 millones de pesetas en el primer semestre, con un aumento del 12,6% respecto al mismo período del año anterior.

Las de productos energéticos aumentaron un 28,2% y las de no energéticos el 11,9%. ■

Más de 8.000 millones para la conservación de la red regional de carreteras

Diversas asociaciones empresariales del sector de la construcción (SEOPAN), el refinado de petróleo (ASERPETROL), fabricantes de mezclas asfálticas (ASEFM) y de carreteras (AEC) presentaron la pasada semana un informe sobre el estado de conservación de la red regional de carreteras en el que se recomienda al gobierno regional la inversión de 8.800 millones

de pesetas para los próximos tres años si quiere garantizar la conservación de la red viaria de la Comunidad de Madrid.

El Plan Regional de Carreteras que la CAM tenía previsto para el período 1986-93 recogía una inversión de 18.500 millones, es decir, una asignación anual de 2.400 millones, lo que situaría a la capital de España en el primer puesto en

cuanto a conservación de carreteras por kilómetro de red. No obstante, existe un déficit en torno a los 1.350 millones de pesetas por año.

En estos momentos, la CAM gestiona 2.778 kilómetros de carretera con un parque automovilístico de 2.200.000 vehículos, lo que supone un índice próximo a los 450 vehículos por cada 1.000 habitantes. ■

Materiales de Construcción **CORTES**

**AZULEJOS - PAVIMENTOS
EL GRES más BARATO**

EXPOSICION Y VENTA:

Reina Victoria, 18

Teléf. 698 23 80

- PARLA (Madrid) -

Macarena, 21

Teléf. 699 50 50

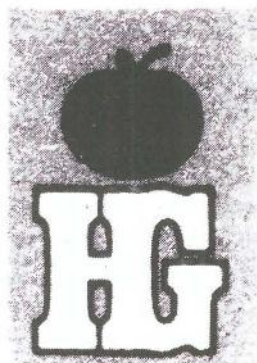

HIPER GETAFE, S.A.

EN EL CORAZON DE GETAFE

Nuestra afición

LA VENTA

Su mejor inversión

COMPRAR EN HIPER GETAFE

COMPRUEBELO USTED MISMO

Aparcamiento gratuito 1.º sótano

Calle Madrid, 117
Teléfonos 695 68 64 - 695 68 95
28903 GETAFE (Madrid)



Campeonato de gimnasia deportiva

Eva
Rueda
no tuvo
rivales



Perder el miedo al agua



SI TE GUSTAN LAS CARRERAS, PRUEBALAS.

OBJETIVO 4 × 4

*te ofrece la oportunidad de entrar
en el mundo de las carreras.*

*Como piloto, copiloto
o de simple observador. Con o sin coche.*

*Nosotros te informamos y
orientamos y si te animas te formamos
como piloto o copiloto,
preparamos tu Patrol - 5 niveles a elegir -
y te apoyamos con asistencia
mecánica y logística.*

Si te gustan las carreras, pruébalas.

OBJETIVO
4x4

*Centro de información y formación
Villarroel, 191 bajos B / Tel. (93) 410 78 52
08036 Barcelona / Apartado de Correos 1111*

con el patrocinio de



SAN MARCOS MOTOR, S.A.

POLIGONO INDUSTRIAL «SAN MARCOS»
CALLE MARCONI

TELEF. 682 42 62
28906 GETAFE (MADRID)

Punto de mira

27 de julio... la de San Quintín

Si el 92 parece ser la fecha en la que todos los males de nuestro país acabaran, el 27 de julio, día señalado para la asamblea del fútbol español, es visto por los sabios del balompie como un día clave en el que se abordarán reformas importantes en el fútbol español. Se cree que después de estas, todo irá sobre ruedas. La cosa no creo que vaya a resultar tan fácil como a primera vista parece. El 27-J va a haber algo más que palabras.

Si nos centramos en el tema de la reestructuración de la segunda división B, estamos en condiciones de afirmar que allí se va a formar la de "San Quintín". Para los aficionados que no están al corriente se les debe explicar que en la asamblea de la 2ª B celebrada días atrás, los equipos gallegos y andaluces le metieron algo más que un gol de despacho a los equipos madrileños. A estos últimos no les dio tiempo a levantar cabeza, cuando el gol de despacho que le habían marcado gallegos y andaluces estaba ya dentro de la red, es decir, dicha asamblea aprobaba por mayoría los nuevos grupos de 2ª B, formando el grupo I equipos madrileños y gallegos, a pesar de la enconada oposición de los primeros a salir de su territorio.

Los equipos madrileños han reaccionado tarde y mal y sus airadas protestas es de prever que caigan en terreno baldío. De nada servirán las amenazas de no jugar, si el 27-J la Asamblea General del fútbol español aprueba la propuesta. En declaraciones hechas por Angel Villar a un diario de Madrid el pasado jueves, el presidente de la federación española deja dos cosas bastante claras: que lo que hayan decidido los clubs de 2ª B no tendrá validez alguna hasta que no haya pasado por la asamblea general y que los grupos no son definitivos.

Sería muy fácil cargar las cintas contra los representantes de los clubs madrileños y más sabiendo que alguno de esos representantes anda últimamente intentando dar bofetadas morales a algún compañero de la prensa (digo intentando, porque no lo consigue). Sin embargo, creo que el tema es mucho más serio. No se puede jugar con el dinero de los socios, de unos aficionados y con los ingresos de un club. Señor representante de los clubs madrileños: usted está ahí para defender los intereses de nuestros clubs y no para andar tocándose las narices y montando astracanadas y bufonadas para desprestigiar a algún compañero de la prensa, mientras le clavan sus "colegas" los gallegos y andaluces un gol de bandera desde los despachos, que son los más humillantes. ¿Saben ustedes hasta dónde se van a disparar los presupuestos de los clubs madrileños, si esta reestructuración de los grupos se lleva a cabo? Algún que otro presidente le veremos pidiendo en la boca del metro de Atocha. Y si no, al tiempo.

Sólo hay dos finales para esta tragicomedia. La primera es que se presente una nueva alternativa en la asamblea general y los madrileños salven el pellejo de lo cual nos alegraríamos. La otra ya la saben: nuestros equipos harían una ruta turística llegando cerca del "Camino de Santiago" y cerca de los Picos de Europa. Sí, digo bien ruta turística, porque, entre el dinero que gastarían los clubs, las palizas de viajes que se metería a los jugadores y la dificultad de los nuevos rivales, lo único que se conseguiría sería aumentar los conocimientos que de la geografía de nuestro país tengan los jugadores. Lo de los dos puntos, sería otro tema. Los bofetones del 27-J están asegurados, y todo por la negligencia de algunos. Que Dios reparta suerte y a los madrileños, que nos coja confesados. ■

ALTA PRECISION INDUSTRIA MECANICA

aprim, s.l.

FABRICACION DE PIEZAS PARA AUTOMOVILES

Carretera de Toledo, km. 11,800 • Getafe (Madrid) • Teléfono 695 38 58

En el campeonato de España de gimnasia artística

Eva Rueda no tuvo rivales

En los días 15 y 16 de julio se ha celebrado en el polideportivo J. de la Cierva el campeonato de España de gimnasia artística y deportiva. Eva Rueda, la campeona del año pasado, repitió éxito con una excelente puntuación destacando sobre sus contrincantes entre las que no se encontraban ni Laura Muñoz, por lesión, ni Alicia Álvarez la otra gimnasta que podría disputar el título a Eva Rueda. A pesar de todo, Rueda consiguió 2 "10" que dejaron bien claro su nivel y que aún estando estas dos grandes atletas, ella se lo habría puesto muy difícil. Más aún, teniendo en cuenta que consiguió un total de 78,40 puntos cuando ya se ha puesto en práctica la nueva reglamentación para jueces que hace casi "inalcanzables" esos tan codiciados "10".



"Ceremonia de presentación de las gimnastas en el campeonato de España de gimnasia artística y deportiva".



"El público, a pesar del calor, siguió las pruebas durante todo el fin de semana".

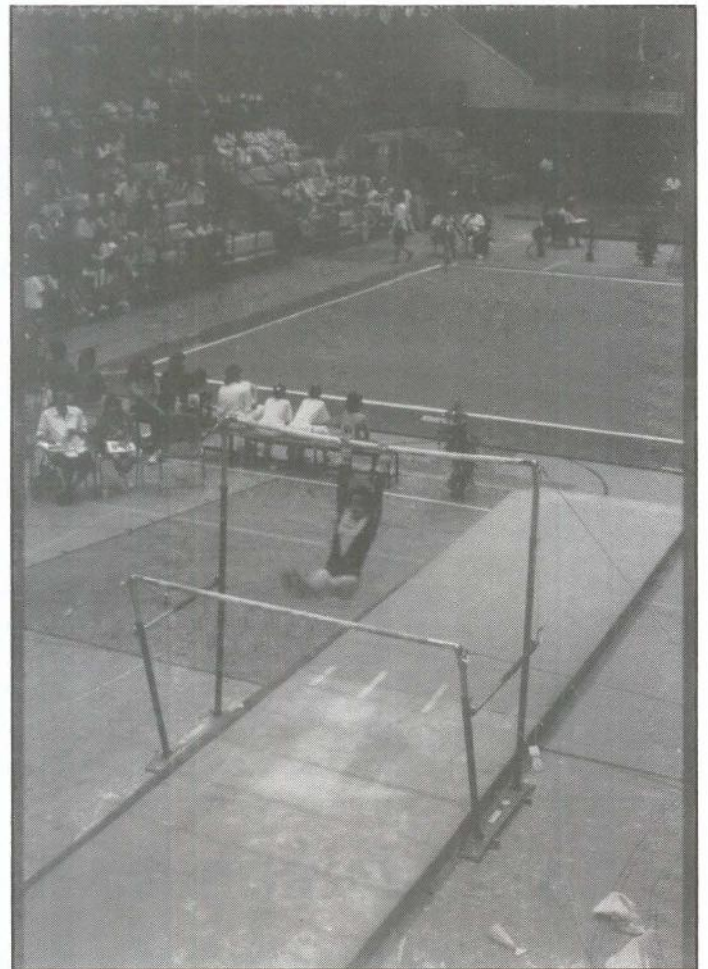

"Las asimétricas suponen un duro esfuerzo para todas las gimnastas".

El que se celebraran conjuntamente los campeonatos de España de las categorías infantil, juvenil y senior facilitó el aumento de asistentes, aunque sólo fuera por la gran cantidad de familiares de las participantes, algunos de ellos más interesados en los coloridos de los maillots que en la propia competición. Sobresalió en equipos el Calvo-Munar, que copó las 3 primeras

posiciones del campeonato. Tras Eva Rueda con 78,40 puntos se clasificó Manoli Hervás 76,45, el tercer lugar fue para Nuria García con 76,30 y la 4ª plaza para Silvia Martínez con 76,05. Eva Rueda volaba por libre mientras se disputaba un reñido subcampeonato. La superioridad de esta gimnasta quedó patente al llevarse todas las medallas de oro por aparatos. A destacar su

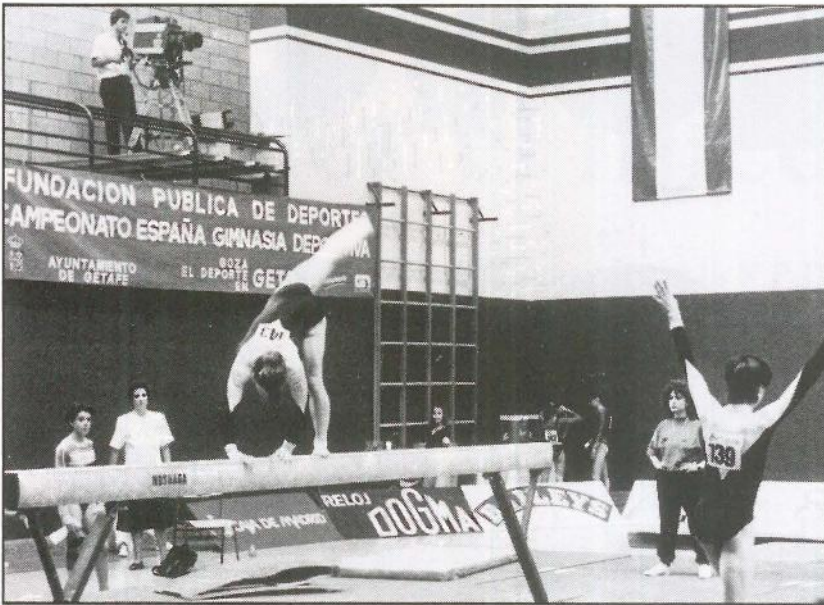

"La barra es, seguramente, el aparato más difícil por la precisión que requiere".

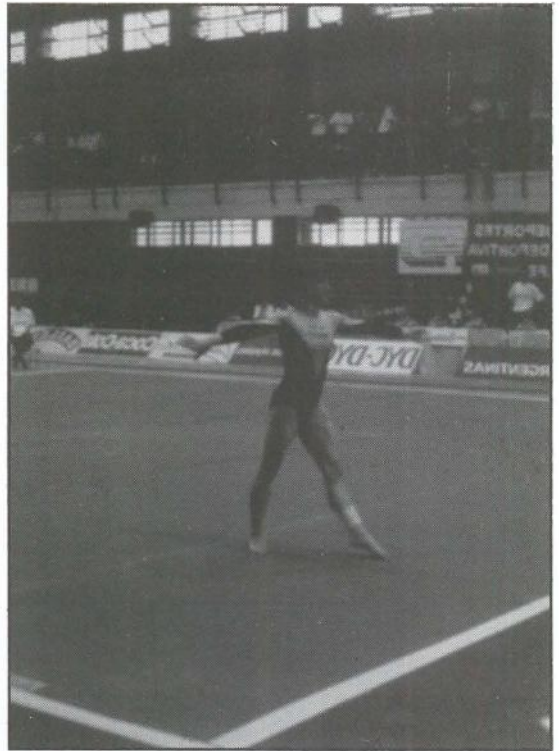

"Eva rueda consiguió dos "10", uno de ellos en suelo".

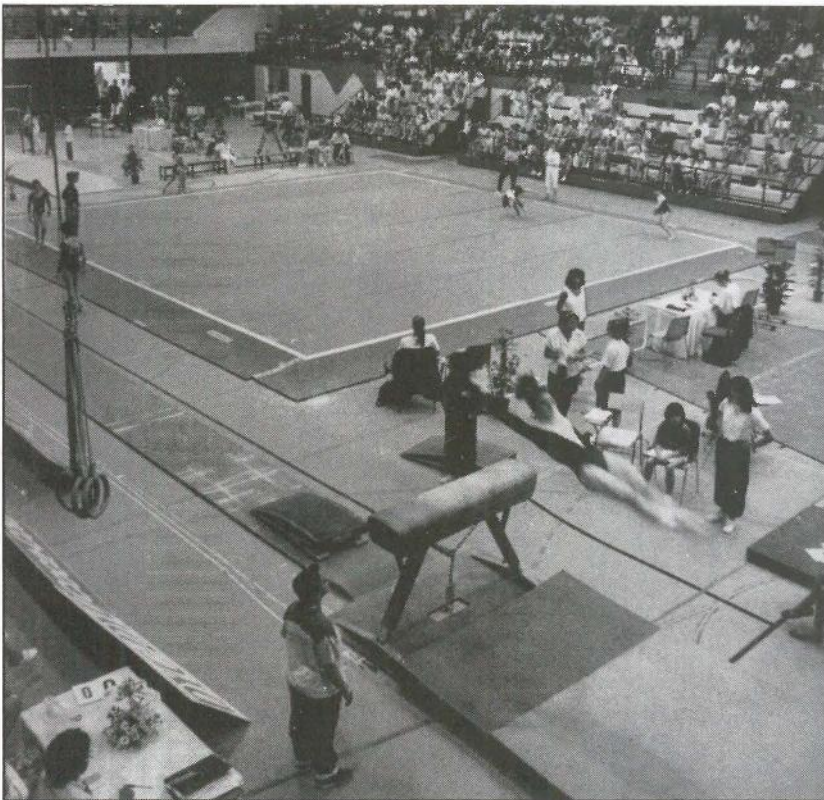

"Un aspecto general del polideportivo J. de la Cierva durante los campeonatos".

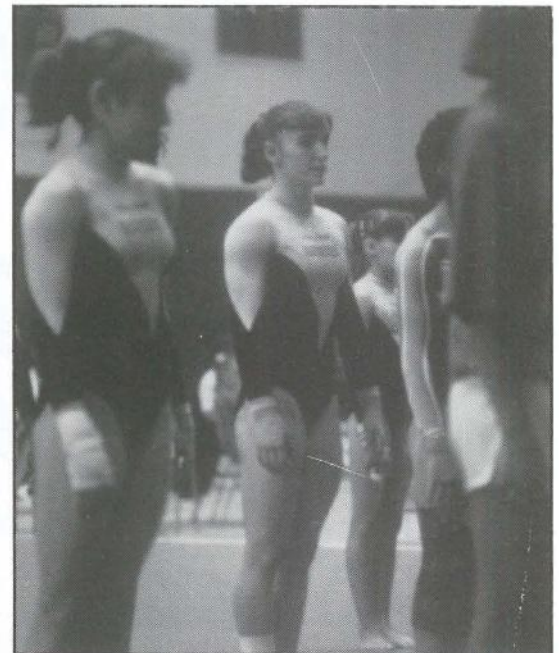

"Eva Rueda, al fondo, confirmó los pronósticos que la hacían favorita. Consiguiendo, al final, todos los trofeos".

ejercicio sobre suelo donde la potencia de sus piernas la elevan muy por encima de cualquier otra gimnasta mundial.

La competitividad que no hubo en esta categoría se encontró en la de juveniles donde algunas gimnastas despuntaron hacia un futuro prometedor. La clasificación fue la siguiente: 1ª Cristina Espinosa 76,05. 2ª Elena Romero 74,25. 3ª Elena Vers 73,40. 4ª María León 72,85.

En la categoría infantil los puestos quedaron así: 1ª Miriam de

Tena 74,85. 2ª Ruth Rollán 73,90. 3ª Marta Penna 73,75. 4ª Sonia Fraguas 72,60.

En resumen, una bonita competición con docenas de gimnastas de todas las edades pasando por los aparatos con cierto desenfado y amenizando a todos los asistentes un caluroso fin de semana en Getafe. ■

Miguel Martín.

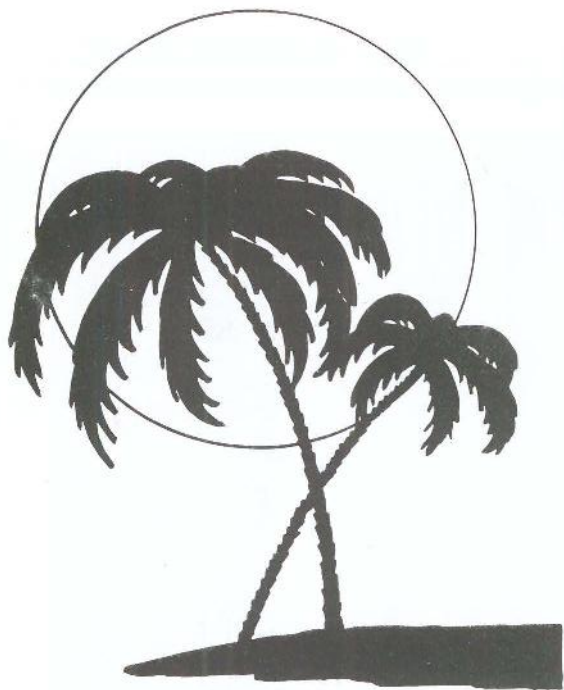

Lovely

Chic

DISCO

Getafe

TE INVITA
A SUS FIESTAS

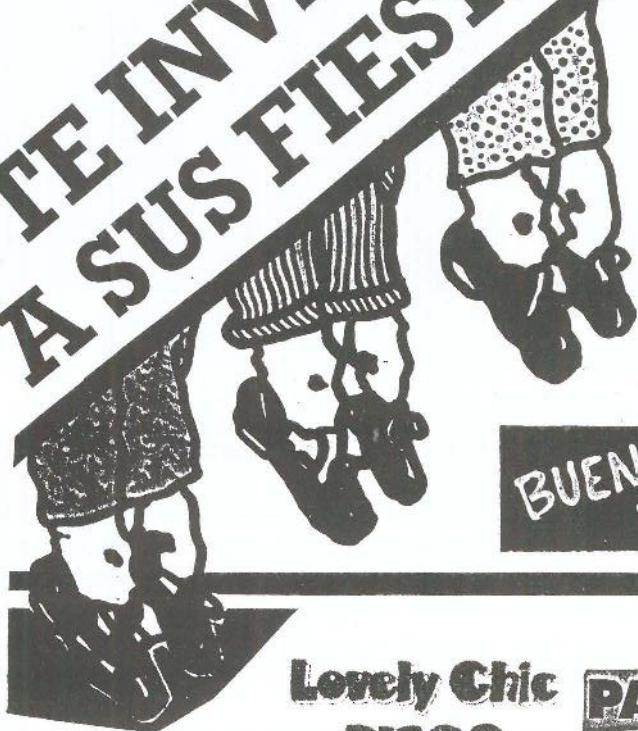

PARA ...

fannaticas de...
LA BUENA MUSICA

BUEN SONIDO

Y

EL BAILE

Lovely Chic
DISCO

PARA GENTE ENCANTADORA

10ª Campaña de natación

Perder el miedo al agua

La 10ª campaña de natación organizada por la F.P.D. pretende que todos los getafenses, niños y no tan niños, pierdan el miedo al agua y se sientan atraídos por el medio acuático. Para ello y como ejemplo, el año pasado se destinaron aproximadamente 30 millones de pesetas.



Polideportivo San Isidro

Los cursos de natación van de junio a agosto y en este periodo se imparten clases a 2.200 personas de las cuales 105 son adultos, 20 pertenecen al curso especial para niños con deficiencias de orden físico o sensorial y otros 20 son del cursillo de integración. Como casos anecdóticos destacar que en los cursos de perfeccionamiento están apuntados 4 concejales entre ellos Jesús Carmona y Carmen García Rojas, que forman parte de los 315 miembros de este tipo de cursos. El resto hasta los 2.200 son niños y niñas de 4 a 14 años. Las instalaciones utilizadas son 3 piscinas, la de Ciudad Getafe, (Barrio Alhóndiga, c/ Buenavista, s/n), la piscina Margaritas (avda. Ciudades, s/n), y la piscina de San Isidro (c/ Toledo s/n), en esta última es

donde se imparten clases para los más pequeños, de 4 a 6 años y aunque se incluyen dentro de los cursos de iniciación, realmente se trata de actividades de recreación acuática para perder el miedo al agua, cuenta con 40 alumnos y 4 profesores.

Diez y quince alumnos por monitor

El promedio de monitor por alumnos varía según las instalaciones y los programas pero se mueve entre 10 y 15 alumnos por monitor, con el consiguiente refuerzo en los cursos especiales. Todos los monitores son animadores deportivos de la F.P.D. siendo en total 28 animadores más 4 coordinadores y otros 3 coordinadores

directivos. A estos hay que añadir un médico o A.T.S. en cada piscina, más un cuidador de instalaciones, al cargo de la depuradora, el control del cloro y el PH, así como la portería, para terminar con la colaboración del servicio de limpiezas que a diario cuida de las instalaciones y del laboratorio municipal que semana tras semana informa públicamente de la limpieza de las aguas en las instalaciones.

Una de las medidas de mejora con respecto a la campaña del año pasado, para evitar accidentes tan lamentables como el de Roberto Rojas ha sido la disminución de alumnos por instalación que aunque va emparejada a una disminución de profes-

(pasa a pág. 9)



GEMOSA

C/. MADRID, 121
28903 GETAFE

¡INFORMESE YA! **OPEL** 

DEPARTAMENTO DE VEHICULOS DE OCASION

- VEHICULOS DESDE 6 MESES
- TODAS LAS MARCAS
- GARANTIA **OPEL**
- TOTALMENTE REVISADOS (40 PUNTOS)
- SIN ENTRADA
- HASTA «60 MESES» PARA PAGAR

**REGALAMOS
UN RADIO-CASSETTE**

(POR LA COMPRA DE CADA VEHICULO DE OCASION)

PARA CUALQUIER CONSULTA DIRIGIRSE A:
D. RAFAEL PEREZ BUITRAGO
DPTO. VEHICULOS DE OCASION
TELEFONO: 681 69 12

(viene de pág. 7)

res supone, al menos, un mayor espacio para la realización de los ejercicios. En algunos casos se ha rebajado el porcentaje de alumnos por animador.

Uno de los mayores impedimentos para continuar con la especialización de los chavales que empiezan aprendiendo a nadar y continúan en los cursos de perfeccionamiento es la falta de unas instalaciones cubiertas y acondicionadas para la práctica de competición, que necesariamente ha de permitir el uso de las instalaciones durante todo el año y no sólo los meses de verano. Dichas instalaciones están proyectadas desde hace tiempo en el polideportivo del sector III junto a la piscina municipal del sector III aunque no han empezado las obras y no se espera que para el año que viene se pueda contar con ellas.

La oferta supera a la demanda

Francisco Javier Martín, coordinador de enseñanza deportiva de la F.P.D. y responsable de la campaña de natación nos comentaba que estos cursos intentan organizarse atendiendo a la calidad, la cantidad y el rendimiento de los mismos sin querer perjudicar en exceso a ninguno de los 3 apartados y teniendo en cuenta los presupuestos y medios de que dispone la F.P.D.

Por otro lado, señalaba que la oferta está por encima de la demanda los meses de junio y agosto (en este año y durante estos meses se habían cubierto el 85 % de las plazas) y que el mes de julio se cubrieron, como todos los años, el 100% de las plazas. Organizándose numerosas colas desde las 5 de la mañana en algunos casos para conseguir número.

Así pues, cada verano y partiendo del lema, "ningún niño sin saber nadar", ampliado, tal vez, a "ningún getafense sin saber nadar" con la posibilidad de perder el miedo al agua, de aprender a mantenerse en la superficie o de conseguir avanzar sin problemas sobre el agua, según las necesidades, un grupo de personas se dedica a que todos nos sintamos más a gusto en un medio que en principio no es el más idóneo para el ser humano pero que llegados estos meses de calor si resulta el más apetecible.■

Miguel Martín.

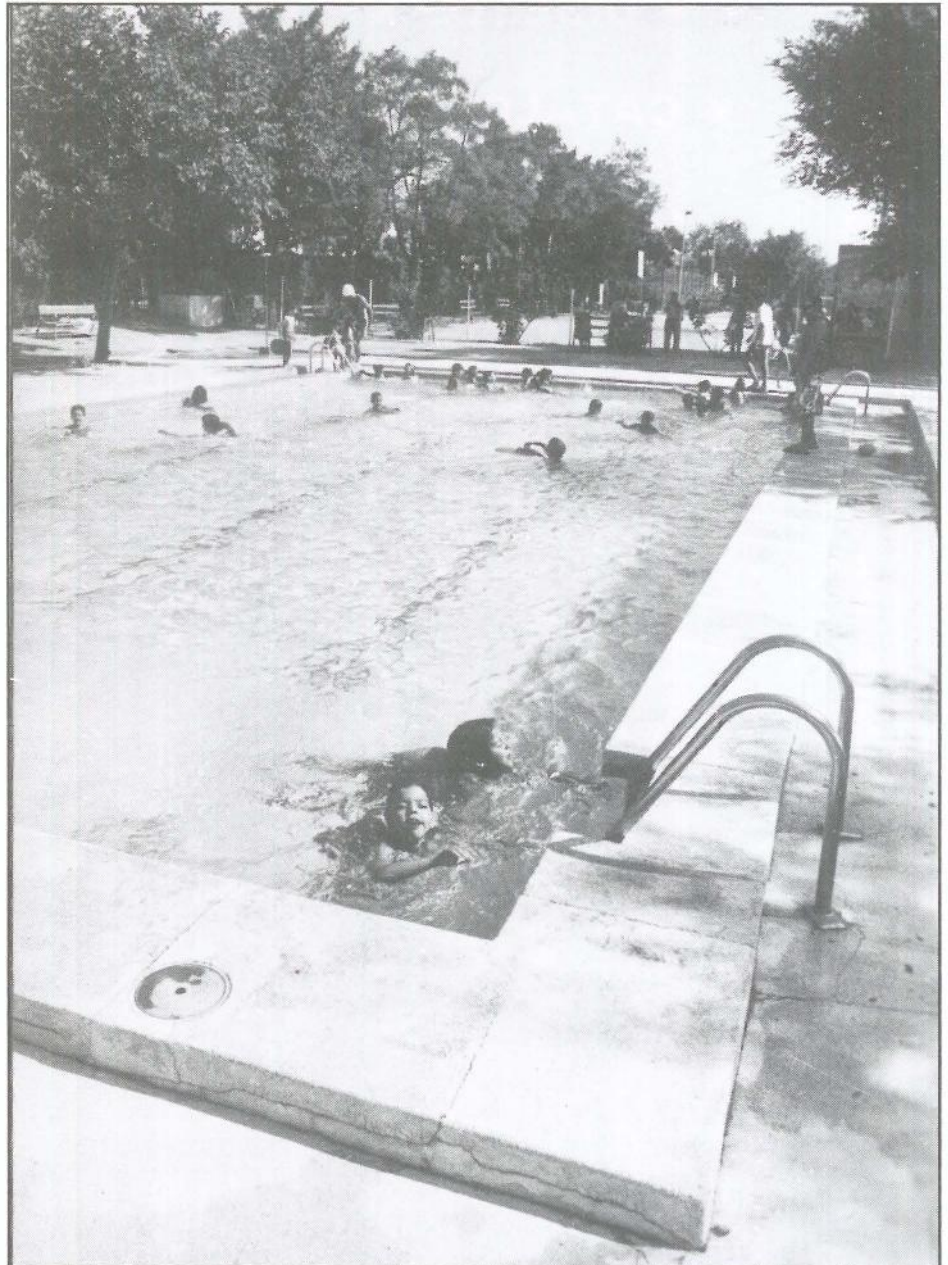

• DISEÑOS •

• ANUNCIOS •

• CATALOGOS •

• IMPRESOS •

• MEMORIAS •

• FOLLETOS •

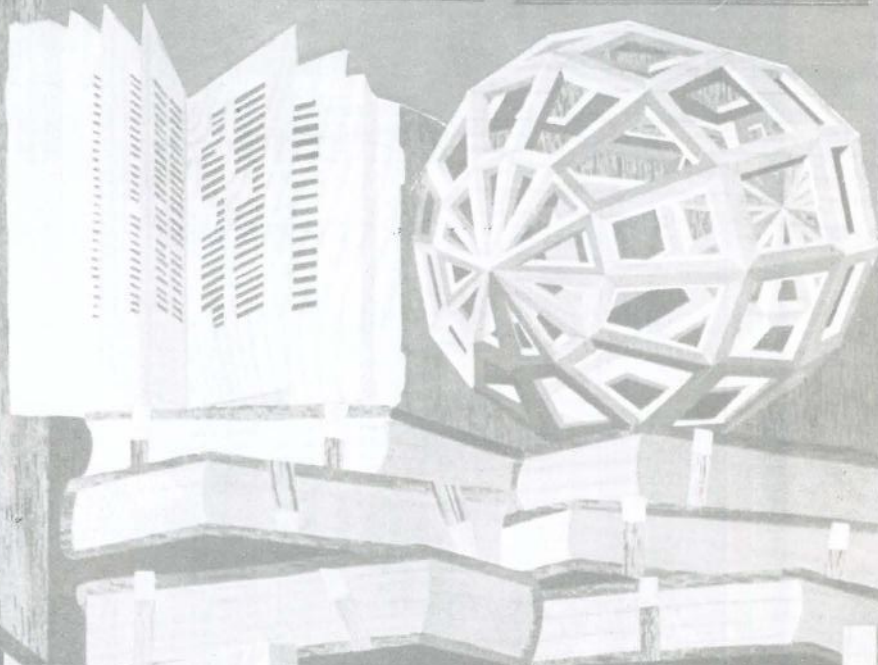

GRAFICAS

GETAFE

S.A.

P.º de la Estación, 19
Teléf. 682 51 70
GETAFE (Madrid)

La moda de las discopiscinas

Noches veraniegas pasadas por agua

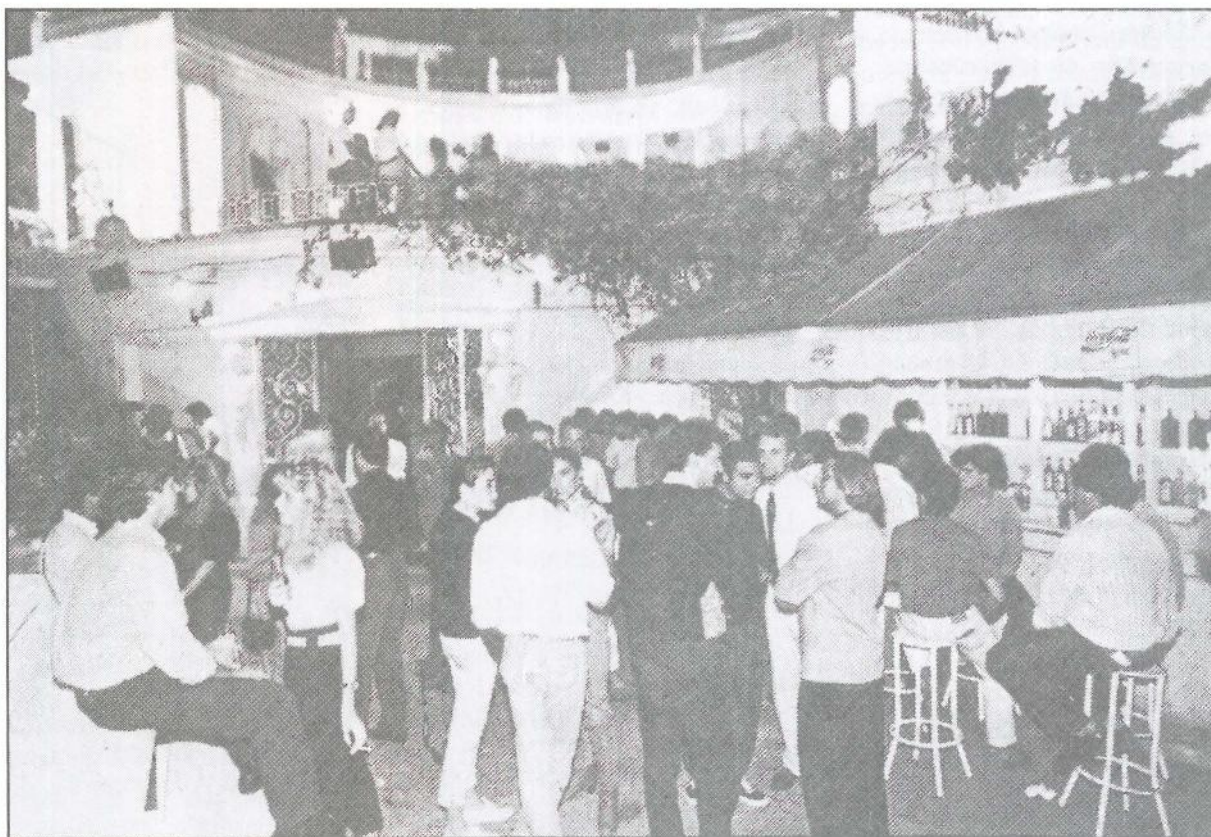

Los getafenses se han aficionado pronto a pasar sus noches ociosas en las discopiscinas, una hábil mezcla de baile, música y agua. La diversión sirve como negocio y móvil de los desheredados que se quedaron sin vacaciones. El aire libre y el agua son el cebo más atractivo para evadirse del sofocante calor. Las discopiscinas reúnen cada noche a la masa ávida de jolgorio.

Cuando el sol calienta... como aquí no hay playa (vaya, vaya) lo más recomendable es esperar la caída de la noche para salir a divertirse. Como la noche madrileña es cálida y calurosa nunca hubo mejor invento que el de las discopiscinas. Y al igual que el sol reúne a multitudes apoltonadas en la playa, la noche congrega en

torno a las discopiscinas a los jóvenes ávidos de diversión.

La ceremonia se compone de baile, algún trago y el inevitable remojón, más completo si se cae al agua vestido, para resurgir con las ropas mojadas al estilo Bo Derek o Ursula Andrews.

El invento de las discopiscinas mueve multitudes y pesetas cada verano. Curiosamente siempre hay público suficiente

para llenar estos recintos aunque cada verano nazca uno nuevo. El fenómeno se explica porque aquí carecemos de la refrescante brisa costera o de los antros marbellís donde trasnochar y codearse o dar codazos al vecino.

Los "desdichados" getafenses que se quedan sin sus centímetros cuadrados de playa, suelen dedicar sus noches a la huida a cualquier discopiscina de la zona.

Consumir diversión

Las discopiscinas cuentan a su favor con otro elemento de moda, la ambigüedad. Hoy que reina la dualidad, los aparatos multiusos (como la minipimer), lo unisex y lo ambiguo ¡cómo iba a faltar todo ésto en la diversión!. Las discopiscinas no son discotecas, ni piscinas, ni bares, ni terrazas veraniegas, son un poco la fresca macedonia del verano, con todos los ingredientes. Eso sí, se trata de diversión que se consume y todo lo consumido se paga. El billete verde es lo mínimo de lo que se desprende cada cliente en una discopiscina, luego pueden dejarse algunos billetes azules o unas cuantas chokolatinas por cada bebida y pueden acabar desprendiéndose del guante, al estilo Gilda, para acabar fregando platos.

No obstante, olvidando el bolsillo y el negocio, la gente suele divertirse en las discopiscinas. El origen remoto de estos recintos puede buscarse en el modelo ibicenco, la discoteca **KU** fue una de las primeras en ofrecer baile al aire libre y la piscina como segundo plato.

Las discopiscinas de Getafe y alrededores no ofrecen las excentricidades ibicencas, aunque ello no le resta variedad. Un paseo por **OK**, **Jardín del Sur**, **Edén** o la joven **Tropic Costa** da idea de cuatro historias

diferentes.

Sol y luna

Las características de los recintos varían, aunque casi todas tienen en común la metamorfosis que sufrieron desde su cometido originario. Algunas nacieron como discotecas y añadieron luego la piscina, otras (las más numerosas) adjuntaron las salas de baile.

OK, en la carretera de Andalucía, es una de las más visitadas por el público de Getafe. Ofrece una enorme piscina, praderas de césped, bar y pistas de baile al aire libre. **OK** fue una de las primeras en promover la moda de la discopiscina y el saludable baño vestido.

Jardín del Sur, también en la carretera de Toledo, fue de las que se apuntó a la reconversión de la piscina en un complejo que incluyera discoteca. Si bien sigue ofreciendo por el día sus servicios de piscina.

Tropic Costa, la más joven, es el mismo caso. Recientemente inaugurada, está situada en el casco urbano, pero lejos del vecindario. Ofrece una novedosa sala de baile, una pirámide de cristal. Sin llegar a imitar las monumentales pirámides de cristal del Louvre, la de **Tropic Costa** cuenta con un sistema de iluminación y de caída de agua que embellece sus laterales.

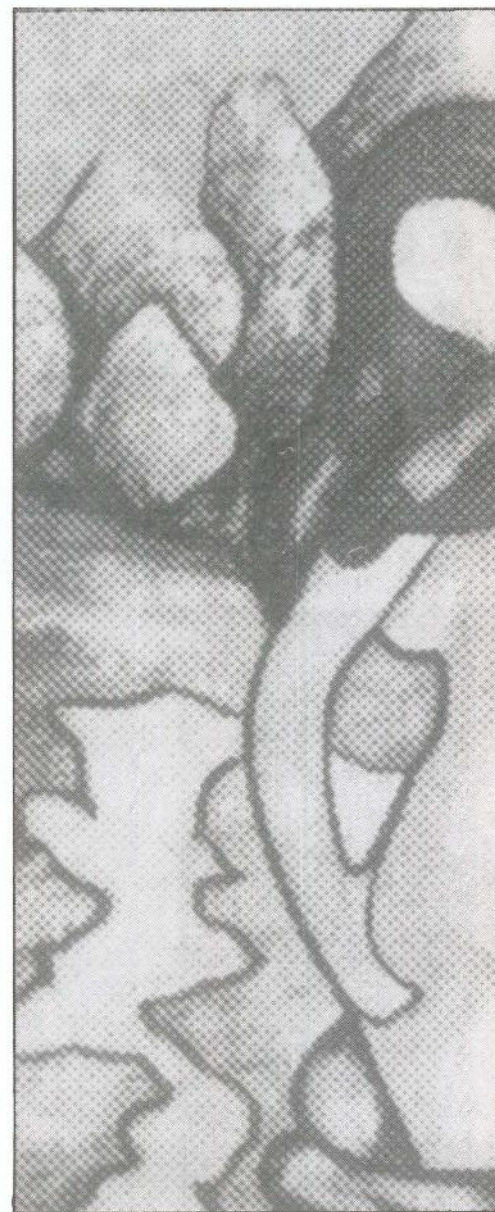



La mayoría de estas discopiscinas siguen manteniendo su servicio de piscina por las mañanas. Según nos comenta José, socio de Tropic Costa “**ésto es posible porque se trata de dos públicos muy diferentes**”. Respecto a la limpieza cabe decir que se intensifica un servicio nocturno cuando se cierran las puertas del recinto, “**aquí en Tropic Costa 6 personas, que además son ayudadas por el jardinero y otros, se ocupan desde las 6,30 de la mañana de la limpieza**”.

La labor no es fácil, si bien se han tomado medidas unánimes en todas las discopiscinas para facilitar la actividad, como servir la bebida en vasos de plástico para evitar la rotura de vidrios.

La suerte de las discopiscinas, al menos este verano, no será la misma que la de los “chiringuitos” playeros que pronto serán cerrados para proteger las franjas coste-

ras.

Sin embargo el vecindario puede ser el sufriente de toda esta diversión, de ahí que las mayoría de las discopiscinas se encuentren alejadas de las viviendas. No fue el caso de Eden situada en el centro de la calle Río Duero, que ha corrido la suerte del cierre por molestias al vecindario.

El escándalo es el acompañante de la diversión y el jolgorio, lo cual no siempre da resultados óptimos.

Cuando acaba el verano las discopiscinas, que han funcionado durante las 24 horas de cada día, cierran sus puertas para iniciar el profundo letargo invernal. No obstante el negocio y la diversión no son amigos del descanso y ya se esta pensando en la formula para no dejar reposar los recintos durante el invierno. ■

Esther García





GRUPO

LA MAS ALTA PRECIS

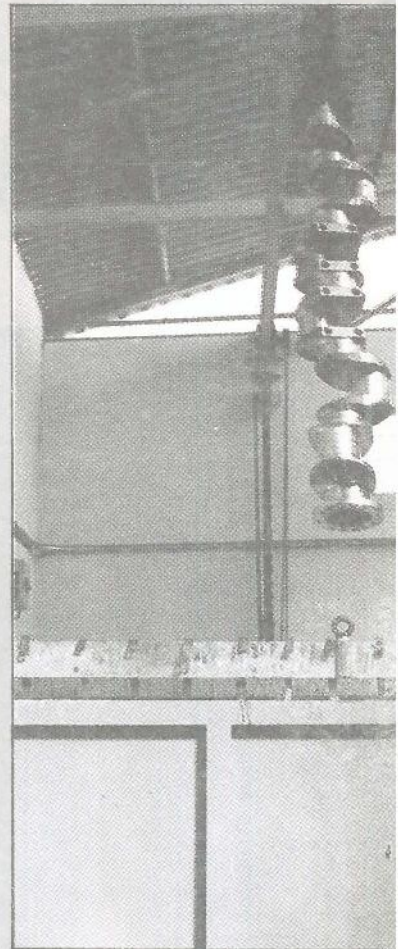
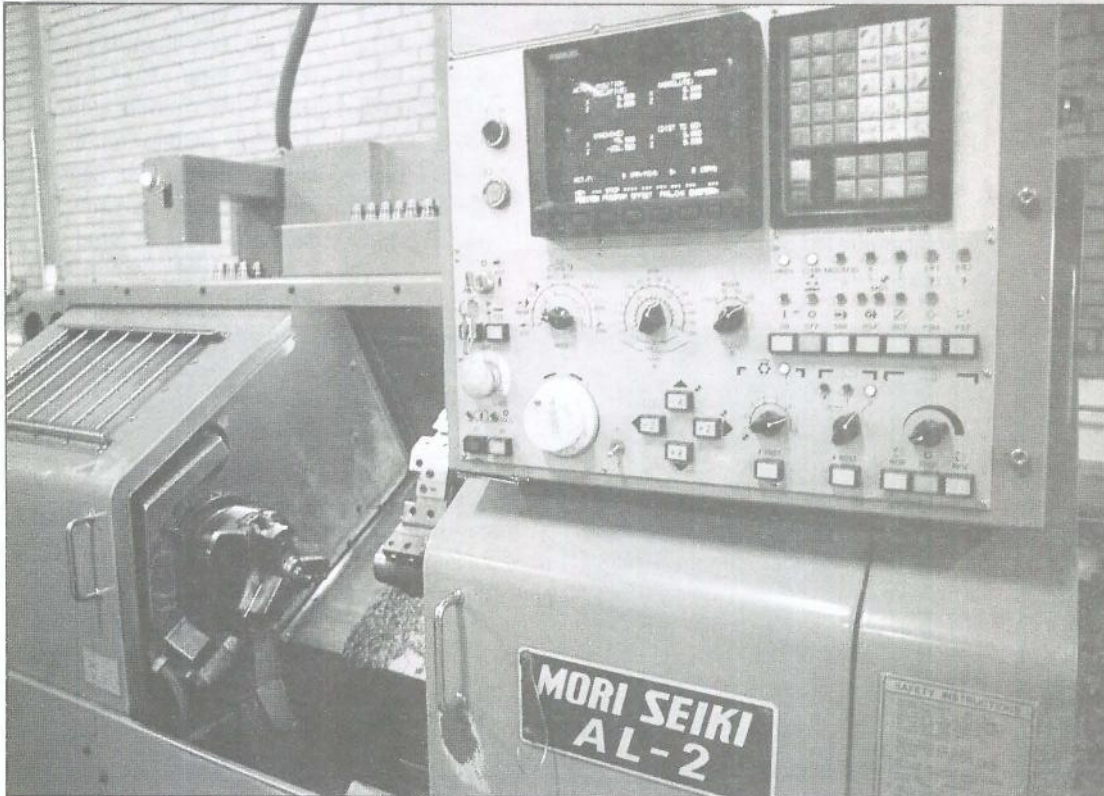

**MECANIZADO
CONTROL NUMERICO**

Con los procesos de control numérico conseguimos la precisión y producción necesarias, en las piezas más diversas. El control de calidad aplicado a todos nuestros fabricados, garantiza la fiabilidad de los mismos.

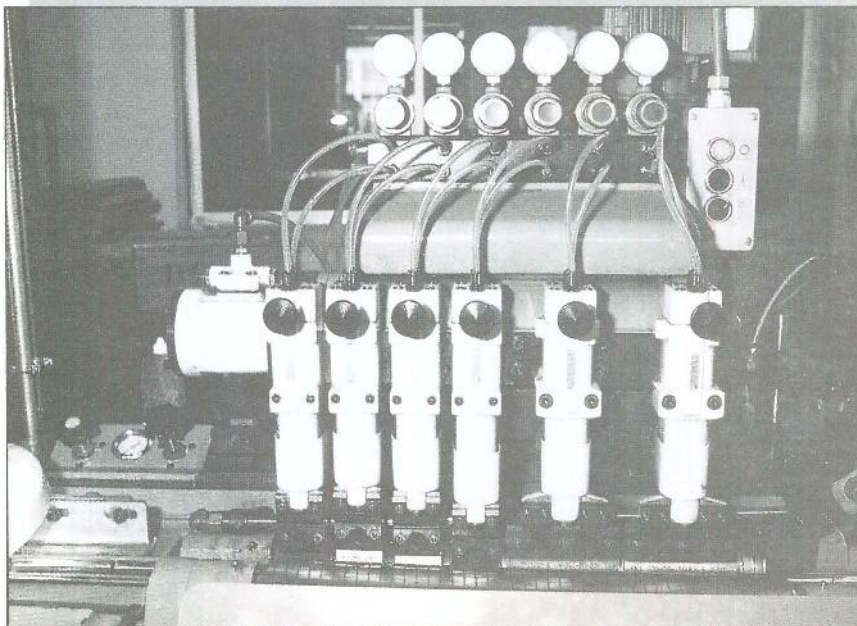

MICROACABADO

Lapeado de diámetros exteriores de gran producción. Los acabados conseguidos son de un alto grado de calidad.

**RECTIFICADO
SIN CENTROS**

Adecuado para medianas y grandes series de diversas piezas cilíndricas como: ejes, bulones, pasadores, pernos, etc.

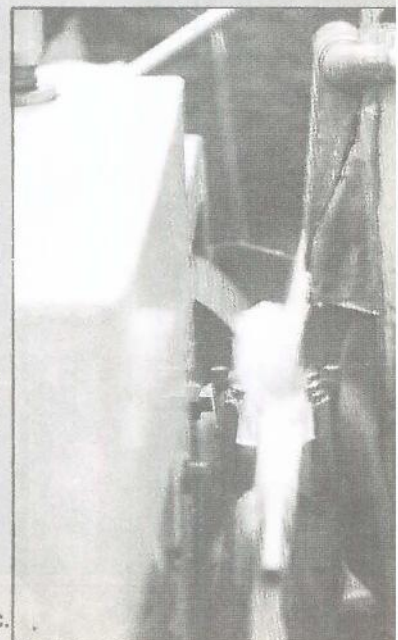



BADOS, s.l.

DOCEA

N A SU SERVICIO

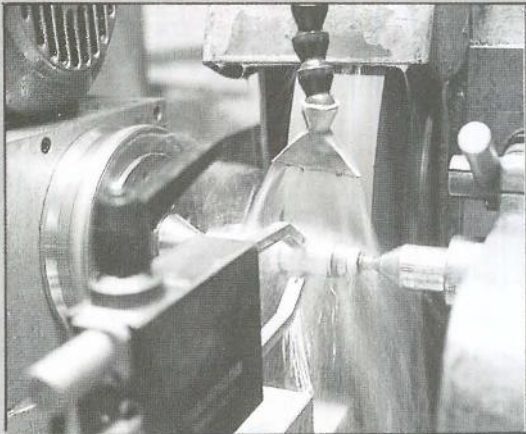

RECTIFICADO ENTRE PUNTOS

Tomando como centraje el propio eje de la pieza conseguimos la redondez, formas y medidas requeridas.

CROMADO DURO

Aportación de película de cromo, mediante procesos electrolíticos. Las propiedades de este depósito, en cuanto a dureza y coeficiente de rozamiento son extremas. *

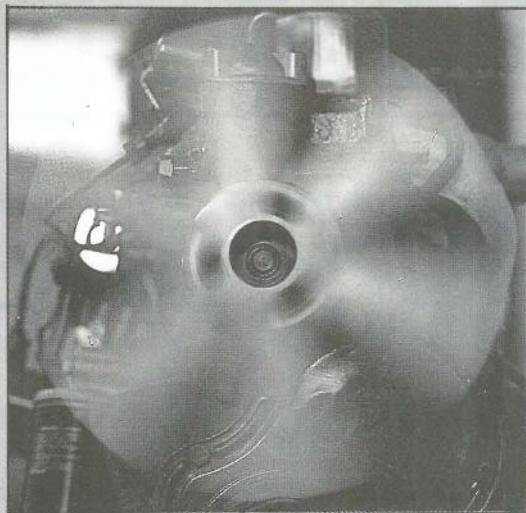

RECONSTRUCCION DE MOTORES

Nuestros motores reconstruidos, responden a todas las exigencias de origen. El proceso de reconstrucción se lleva a cabo metódicamente, en nuestras modernas instalaciones.



RECTIFICADO Y BRUÑIDO DE INTERIORES

Mediante esta operación logramos la precisión y el acabado exigido en cada caso.

Nuestro Grupo de Empresas fabrica piezas y componentes para las empresas líderes de los sectores de: Automoción, Naval, Aeronáutica, Petroquímica, Papeleras, Centrales Energéticas, Obras Públicas y Bienes de Equipo en general. Fabricamos sobre plano o muestra las piezas más diversas. Dentro de nuestro programa de producción encajan desde una pieza hasta grandes series.

L I B R O S

Barras y Estrellas

Las tribulaciones de un inglés en los Estados Unidos configura la trama de "Barras y Estrellas". Su autor William Boyel, perteneciente a la nueva ola de novelistas ingleses, analiza en clave de honor las antagónicas relaciones entre los modos y costumbres británicas y la extravagancia de la sociedad norteamericana.

El protagonista es un ser tímido e indeciso que desea con fervor adaptarse a la vorágine de su nueva vida, pero su carácter débil y flemático la hará caer una y otra

vez en insólitas situaciones a las que no sabrá hacer frente.

Acosado por una amante exigente, una ex-esposa neurótica y una intrigante familia sureña, mientras que la familia de su padre -muerto en trágicas circunstancias- planea sobre su cabeza, Henderson Dores acabará abandonando su pasado para reencontrarse consigo mismo olvidando de una vez para siempre todas las ataduras que le ligaban a una vida de la cual ni siquiera era dueño.

"Barras y Estrellas" contrapone dos culturas que a pesar de su pasado y su idioma comunes han ido alejándose de su punto de partida para dar paso a mundos opuestos que ya nada tienen que ver. ■

A.S.

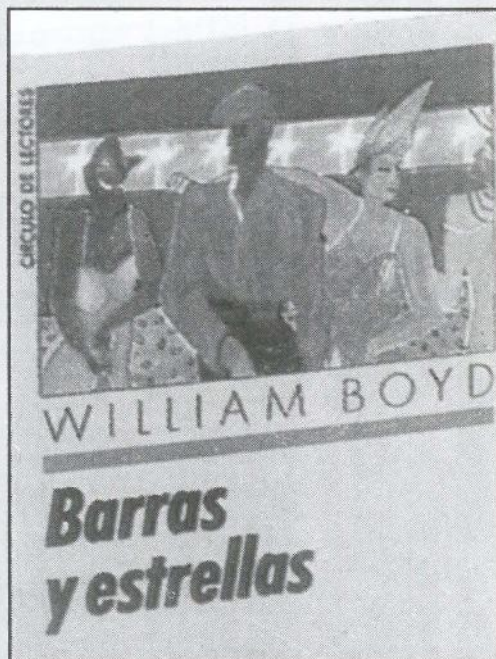

O P I N I O N

Fecha de la Revolución Francesa
1789 (21%)-1889 (22%)-1999 (9%)-
N/C (48%)

Fecha del Mundial de Fútbol en España
1950 (2%)-1982 (96%)-1985 (1'5%)-
N/C (0'5%)

Quién fue Robespierre
Un monje (35%)-Futbolista (30%)-
Revolucionario (35%)

Quién es Maradona
Un político (0'5%)-Futbolista
(98'5%)-Periodista (1%)

Qué derrocó la Revolución Francesa
La libertad (25%)-La Monarquía
(11%)-El juego (22%)-N/C (42%)

Quién ganó la Copa América
España (3%)-Argentina (22%)-Brasil
(60%)-N/C (5%)

**Encuesta realizada por la OMIT
(Organización Mundial Imaginativa-
mente Temida)**

Moraleja: El deporte es cultura (¡qué remedio!)



Restaurante EL NORTE

Cervecería-Marisquería

C/. Madrid, 20
Teléf.: 695 70 23

GETAFE
(Madrid)

C I N E

Maiz
y
Palomitas



INSEPARABLES es la última película de David Cronenberg que podemos ver en las pantallas. Tras su éxito con "The Fly" (o si se prefiere "La Mosca") vuelve a sorprender con un argumento inquietante.

Se trata de la historia de dos gemelos, ginecólogos, Elliot y Beverly, que inician una imposible separación.

David Cronenberg se inspiró, según cuenta, en la novela "Twins" y en un suceso ocurrido en Nueva York, donde dos gemelos aparecieron muertos en un piso.

La sencillez del relato se alcanza con la sobriedad de decorados, la utilización masiva de primeros planos y la confluencia de sólo 3 personajes. Sin grandes efectismos, pero con un efecto psíquico en el espectador que se esfuerza en distinguir a los dos gemelos.

Jeremy Irons es el actor que encarna espléndidamente a los dos gemelos. Su esfuerzo es notable en la interpretación diferenciadora de los dos personajes. El espectador llega a saber quien es quien a mitad de la película, Bev es tímido, menos agresivo que Elliot, gracias a un peinado, una forma de hablar, de andar, diferente de J. Irons.

La película ofrece una reflexión sobre la propia interpretación, un hermano se hace pasar por el otro, sobre el peligroso juego de la dualidad.

El conflicto surgirá cuando se intente romper la pareja de gemelos, cambio trágico que desencadena una mujer, también fuera de la normalidad. ■

E.G.

M U S I C A

Loquillo en directo

Cómo puede demostrarse que un cantante es bueno. Sólo en directo. ¿Cómo puede la compañía de discos forrarse con uno de los grupos de moda cuando ha sacado un disco recientemente? Editando una recopilación o un directo.

Y eso es lo que ha pasado con **Loquillo y los Trogloditas**, unos muchachos que han demostrado sobradamente su valía desde el famoso **Esto no es Hawai**, del mismo pero con **Los Intocables**. Los temas de toda su historia y otros nuevos, como la maravilla de **El Cadillac Solitario**, nos demuestran que cuando las cosas van bien no pueden ir mejor, ¿verdad, Jose Mari?.

Loquillo lleva muchos años haciendo buenas canciones, él mismo nos lo recuerda con su título "**Dónde estabas tú en el 75**". Ahora ha llegado el momento de cosechar el trabajo sembrado y en eso de aprovechar al máximo, su amiga **Alaska** seguro que le habrá enseñado mucho. Ella sí que entiende de recopilaciones, versiones nuevas, directos, etc. Esperemos que **Loquillo** continúe por el camino de la originalidad.

Soledad Galiana



EXPENDEDERIA N.º 9
DE TABACOS Y TIMBRE

VIDEO - CLUB

LAS ÚLTIMAS NOVEDADES CINEMATOGRAFICAS

YO-AL

- ARTICULOS DE REGALOS
- PAPELERIA
- SUMINISTRO A EMPRESAS

C/ ALBACETE, N.º 22

GETAFE

La calle para quien la anda

Les pongo en antecedentes. Floriac tiene una plaza de toros portátil. La Asociación Protectora de Animales de Francia se opuso a que en esa plaza se celebren corridas. Esta Asociación, denuncia y gana el juicio. Pero el ayuntamiento apela ante el Tribunal de Apelación de Burdeos.

Este sabio Tribunal resuelve: **“Se declaran legales estos festejos y se sienta jurisprudencia en el sentido de interpretar lo que se considera tradición local, extendiéndose este concepto a tradición demográfica de los ocupantes de la provincia de la Gironda”**.

Esta sentencia es ejemplar y justa, en ella se reconoce lo que todo jurista debe saber, y esto es, las fuentes del Derecho son la ley, la costumbre y los Principios Generales del Derecho. También es verdad que la costumbre solo regirá en defecto de ley aplicable, siempre que no sea contraria a la moral o al orden público y que resulte probada.

Pues bien, puestos en antecedentes, este crítico apartándose de la crónica taurina, y pidiendo perdón a sus “muchísimos” lectores. Expone:

Un enfado terrible con este ayuntamiento por no dejar que la juventud disfrute de la vía pública. Las razones del Ilustrísimo Ayuntamiento las desconozco, pero creo que pueden ser: el

peligro de atropello y las posibles molestias al vecindario.

Pero es aquí donde yo, Julian Zarzosa I, acogiéndome al Derecho Consuetudinario, igual que el Tribunal de Apelación de Burdeos, digo, que es costumbre inueterada del getafeño y de los hijos adoptivos de Getafe, el disfrute de ciertas vías públicas a su antojo, pero con espíritu solidario ante la pujanza del automóvil, siempre sin molestar y si alguna vez se produjo alguna molestia a alguien, fue al conductor del vehículo. Este conductor se enclava en el tipo, del guiador y se compra su auto para molestar, pues sabiendo que por esa calle va a encontrar follón, pues me voy por ella, así toco el pito, me cabreo y si puedo insultar a alguien mejor que mejor. Se me olvidaba, esos conductores son los que se saltan los prohibidos girar, los STOP, no respetan los pasos de cebra, ya ven una alhaja de ciudadano.

Y si la gente quiere estar en una vía pública a su antojo, me atrevo a aconsejar al ayuntamiento que lo que tiene que hacer es cerrar esa calle al tráfico rodado, que molesta más, contamina, hace más ruido y encima estoy seguro que la mitad de las multas no las paga. Pues vale más tener a la población divertida que solitaria y aburrida.

Feliz estaría, si alguna vez el Alto Tribunal Español, reconociera el derecho a

disfrutar de su vía pública a la población getafeña, pero el reconocimiento de la sana costumbre inueterada en el tiempo de divertirse en grupos y en la calle, que es donde la gente se conoce y relaciona.

Ah, y si a alguno no le gusta porque prefiere ser un buho solitario, que no es capaz de adaptarse a los gustos de la actual juventud y le molesta que la gente por la calle este alegre, feliz, porque está ejerciendo esa costumbre heredada de sus antepasados, pues allá él y sus circunstancias, pero seguro que no es nacido o criado en GETAFE.

Resumiendo: creo que estar en la vía pública no va ni contra la moral ni contra el orden público y sobre todo cuando para peatonalizar una calle se proyecta obra para cinco meses, que seguro que se demorará, sobre todo si no son capaces de sacar la hormigoneira del socavón, mejor dicho de la zanja (estas líneas se escribieron el 20 de julio).

Volviendo al tema taurino destacar la recuperación de los sanfermines, vuelven a ser lo que eran, diversión, alegría, y todos a la calle que para eso están.

El domingo 16 de julio se presentó como novillero en Madrid, Julio Aparicio. Su actuación no fue muy lúcida en general, pero hay que verle otra vez y esta vez en novillada y no en corrida mixta.

Compartió cartel con Curro Vázquez, bien, el de Linares, bien. No se explica que Curro Vázquez no toreé más, pues clase, arte y torería son sus principales armas y además últimamente hasta le hecha ganas a todas las artes.

Manolo repitió actuación en el coso Mallorquín. El novillero getafense se prepara intensamente para su próxima alternativa, que según fuentes bien informadas, podría producirse en septiembre. El lugar está sin decidir, pero puede ser Córdoba o provincia.

Nota: Aprovechando esta crónica vuelvo a pedir una plaza de toros fija. Pues es mi entender que el pueblo lo agradecería. No tiene porque usarse solo para dar corridas de toros. Se podría proyectar una plaza multifuncional: toros, conciertos, fútbol, boxeo, lucha-libre, teatro, circo, mitines... de todo, incluso petanca. ■

Julián Zarzosa

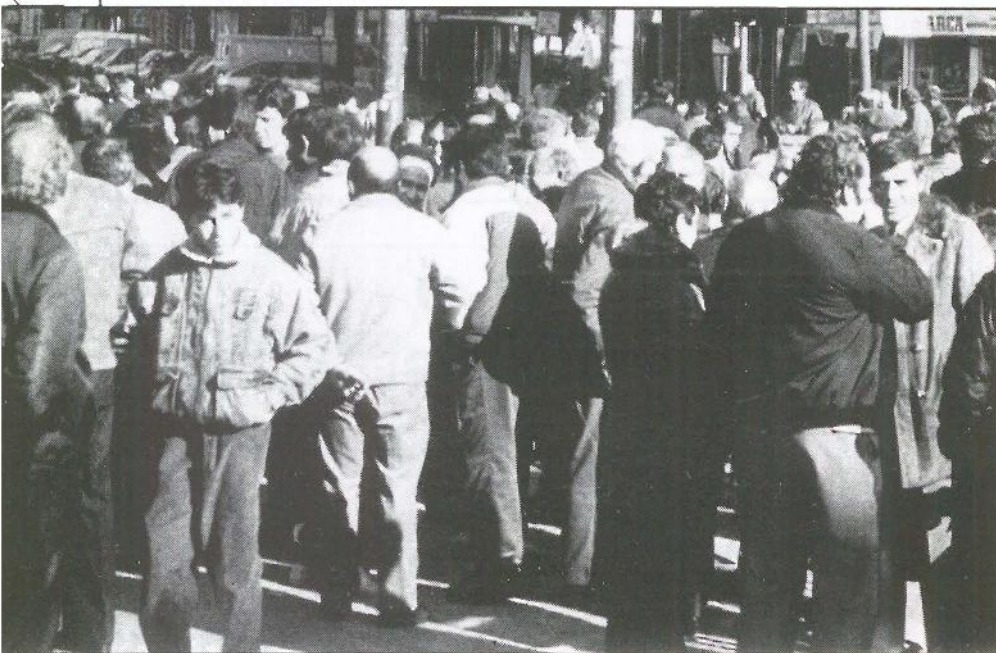

SOMOS ESPECIALISTAS EN RESOLVER SUS PROBLEMAS DE GESTIÓN
ADAPTANDOLOS A LA SOLUCIÓN INFORMÁTICA QUE PRECISE

¡CONOZCANOS!

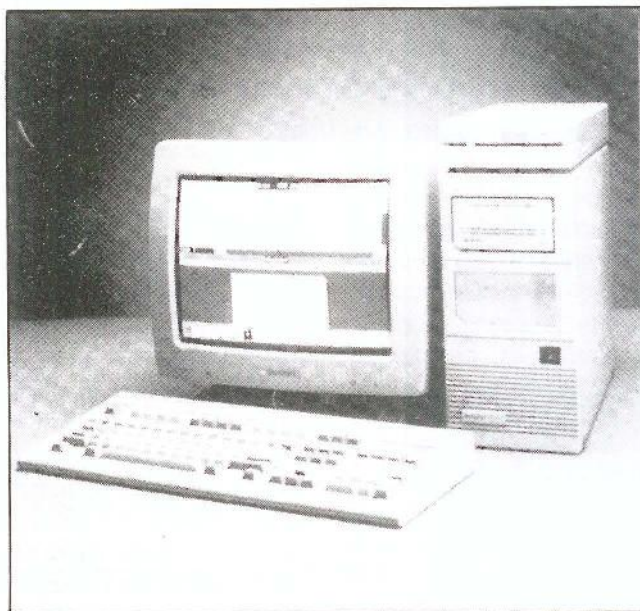

Somos Concesionarios Oficiales de las más prestigiosas marcas de ordenadores profesionales. le asesoramos en la elección del equipo informático que mejor se adapte a las necesidades de su empresa.

Tenemos una amplia selección de los mejores modelos disponibles en el mercado.

Le instalamos, formamos y mantenemos la solución informática que a usted le hace falta.

SELECCIONE ENTRE:

IBM

**LOGIC
CONTROL**

KORTEX

AMSTRAD

FUJITSU

UNISYS

CItoh

Tandon

hp HEWLETT
PACKARD

**SERINGE, S.A. Infórmese y asista a nuestros cursos
de formación en sus distintas especialidades**

¡CONOZCANOS, ESTAMOS MUY CERCA DE USTED!

**SERINMO
S.A.**

CENTRO DE ESTUDIOS INFORMATICOS

Av. Portugal, 10
614 07 65
MOSTOLES

**SERIN TO
S.L.** 
CENTRO DE INFORMÁTICA

Terreros, 2
691 36 16
PINTO

SERINGE, S.A.

SERVICIOS INFORMATICOS

Magdalena, 8
682 71 28 696 91 85
GETAFE

Juan y José Luis García

Dos hombres y un estilo

Dos eran dos... Antes, trabajaban por separado; ahora, comparten un trabajo que es también una pasión: DOSSIER. Son dos hombres emprendedores que se han decidido por un mundo algo complicado, el de la moda. Han llegado a él por caminos diferentes, pero compartiendo la misma ilusión.

En primer lugar, todo hay que decirlo, estos dos muchachos se negaron a concederme una entrevista por separado. Ambos viajan en el mismo barco y están inmersos en la misma aventura.

José Luis y Juan son originarios de Getafe. Aunque viven en Madrid, tienen aquí su lugar de trabajo y a muchos de sus amigos. Forman parte de una familia de seis hermanos, arraigada en nuestra localidad desde hace ya bastante tiempo. Sus historias convergen ahora en un mismo punto, pero antes de llegar a DOSSIER, iban por caminos diferentes.

José Luis, el pequeño, está a punto de cumplir los veintiocho años; Juan, los treinta y tres. Son dos virgo emprendedores, dispuestos a seguir avanzando en las diferentes facetas de su actividad y a no quedarse estancados. Juan, obsesionado por la especialización en cualquier ámbito del saber, comenzó a trabajar, al término de la carrera de Veterinaria, en una clínica de pequeños animales. Ha trabajado en Control de Calidad y en el Ministerio de Agricultura, dentro del sector de Desarrollo Ganadero. Actualmente trabaja para la CAM, en el sector de Industrialización y Comercialización Agraria. Su afición a los animales le viene de muy pequeño y de

la propia familia -sus padres han estado siempre unidos al sector de la ganadería-, aunque dicha afición no sea compartida por su hermano con la misma pasión. A pesar de todo, Juan no es partidario de tener animales en casa, es un amante de la fiesta de los toros y de las costumbres españolas.

José Luis enfocó su carrera desde otra perspectiva; estudió Magisterio y trabajó cinco años en diferentes colegios de la

comunidad y en Madrid capital. Antes de que abrieran DOSSIER, llevó a cabo cursos de escaparatismo y de diseño, que le ayudaron a comprender algo más del complicado mundo de la moda.

Finalmente, el 10 de marzo de este año, tuvo lugar la apertura del establecimiento, que es suyo y el cual ellos entienden como una sociedad. Son hermanos y socios de un mismo negocio que funciona al cincuenta por ciento. Hasta ahora están contentos con lo que llevan conseguido -clientes y beneficios- y piensan seguir deleitando el buen gusto de los getafenses con una tienda de ropa y complementos para hombre, la primera de esas características en nuestra localidad.

DOSSIER
hombre



Se decidieron por la ropa de hombre porque "el mercado de la ropa de mujer estaba más tratado".

José Luis y Juan estuvieron gestando la idea de su creación durante algo más de un año. La razón por la cual abrieron la tienda no puede ser más lógica. "Estábamos cansados de trabajar en la Administración e interesados en el tema de la creatividad", afirma contundentemente José Luis. Se decidieron por Getafe porque ésta es una ciudad bastante grande, con gustos muy diversificados, pero se mostraron en principio un poco temerosos ante la cuestión de si realmente encajarían con el público getafense. Y se decidieron por la ropa de hombre por-

Calle Madrid 7

que, según José Luis, "el mercado de la ropa de mujer estaba más tratado". Juan añade que "la tendencia en este mundo es a especializarse". El nombre escogido para la ocasión debía poseer, por lo tanto, cierto carácter de masculinidad, y de entre los nombres que se barajaron en un principio -consultando a familiares y amigos- se quedaron finalmente con el de DOSSIER. En la tienda trabajan los dos y otro compañero, José. El y José Luis son los que están cara al público la mayor parte del tiempo y Juan el que se encarga de las cuestiones, tras la tienda. Este último trabaja por las mañanas en Madrid -también algunas tardes y días no laborables- y se pasa por la tienda en las horas de la tarde. Están, por lo tanto, bastante ocupados, pero aún así les sobra tiempo para practicar alguna que otra vez sus deportes favoritos. Para José Luis, éste es el baloncesto; para Juan, el sky; son aficionados al cine y al teatro, a divertirse y salir de copas. Ellos definen su tienda como una mezcla

de varios gustos y estilos. "Nuestra línea va encaminada al hombre entre dieciocho y cuarenta años. Intentamos introducir ropa y marcas que no existen en Getafe y añadir una serie de complementos". Creen que su público no se ha decidido aún por un estilo definido, pero cuentan ya con una clientela fija. José Luis es un amante incondicional del rojo y de la ropa más ponible; Juan prefiere, sin embargo, el azul marino y las corbatas. Ambos coinciden en que Pedro Morago es el mejor diseñador español, pero sus gustos derivan también hacia los diseñadores gallegos y extranjeros, tales como Marithé François Girbaud. Son dos estilos diferentes, pero que encuentran su punto de apoyo en DOSSIER. Reconocen que son distintos, pero se

complementan. Juan piensa seguir ejerciendo de veterinario, ya que reconoce estar encantado con su profesión. José Luis, por su parte, piensa estudiar algún día Diseño "si la tienda funciona bien". Su proyecto común es consolidar definitivamente DOSSIER y no quedarse estancados mientras se pueda seguir adelante. Esperemos que les vaya bien en su intento. ■

José Luis es un amante incondicional del rojo y de la ropa más ponible, Juan prefiere, sin embargo, el azul marino y las corbatas



GENEALOGIA Y HERALDICA

Soquin



Casa solar en la villa de Azpeitia (Guipúzcoa), sita en un altozano y muy cerca de la casa de Loyola. En 1570 era señor de ella Juan Soquin.

ARMAS

De gules, con un losanje de plata, cargado de dos lobos de sable, puestos en palo y cebados de un cordero de plata y sable, y cantonado de cuatro veneras de plata.■

FARMACIAS DE GUARDIA

(la que consta en primer lugar permanece abierta durante todo el día, la segunda cierra a las 10 de la noche)

Día 27	C/ Arboleda, 21 y C/ Titulcia, 15
Día 28	C/ Córdoba, 2 y C/ Madrid, 48
Día 29	C/ General Pingarrón, 9 y C/ Granada, 3
Día 30	Pza. de la Constitución, 10 y C/ Alonso de Mendoza, 24
Día 31	C/ Jiménez Iglesias, 1 y C/ Zaragoza, 12

TELEFONOS DE INTERES

Ayuntamiento:	695-03-04
Policía Nacional:	695-80-44
Policía Municipal:	681-33-62
Protección Civil:	682-19-12
Bomberos:	696-07-08
Correos y Telégrafos:	695-47-17
Juzgado nº1:	682-98-17
Juzgado nº2:	682-03-13
RENFE:	695-82-94
Autobuses Urb. del SUR:	695-24-70

CRUCIGRAMA

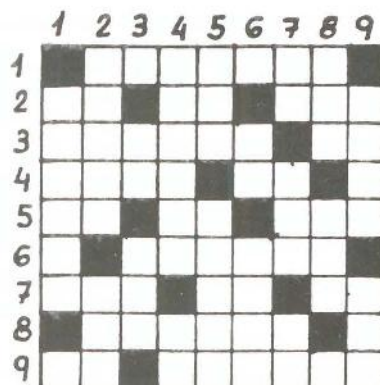

HORIZONTALES: 1. Nombre de Robert Urich en una serie de televisión. - 2. Nota musical. Preposición. Período de tiempo. - 3. Que ha perdido el juicio (plural). Entrega. - 4. Palo para jugar al béisbol. Río español. Vocal. - 5. Interjección de asombro. Siglas comerciales. Partícula con carga eléctrica. -

6. Decimonona consonante. Serie de televisión. - 7. Alga unicelular. Terminación alcohólica. Símbolo del osmio. - 8. Tostarán. Conjunción. - 9. Artículo. Cantante.

VERTICALES: 1. Cachorro de cierto animal carnívoro. Vocal. - 2. Duquesa de York. Marchan. - 3. Una pe. Símbolo del astato. Signo aritmético. - 4. Apellido de un humorista. Carta de la baraja. - 5. Personaje bíblico. Sobresalto. - 6. Vigésima segunda letra. Pronombre reflexivo. Alero. - 7. Al revés forma del pronombre. Escuchar. Letras de nogal. - 8. Aparejo de mallas para pescar. Autillo. Vocal. - 9. Grasa del animal. Catedral.

SOLUCION AL CRUCIGRAMA DEL N° ANTERIOR

HORIZONTALES: 1. Gabilondo.-2. Uuu. Orión.-3. Ar. Cn. Ase.-4. Raphael. R.-5. D. Raso. Do.-6. Arel. Boas.-7. eC. Torvo.-8. A. Epi. Oi.-9. SOS. Pi. De.

VERTICALES: 1. Guarda. As.-2. Aura. Re. O.-3. Bu. Preces.-4. I. Chal. P.-5. Lonas. Tip.-6. Or. eobO. I.-7. Nial. Oro.-8. Dos. David.-9. Oneroso. E.

SOLUCION A LA SOPA DE LETRAS



Localizar dieciocho nombres de varón.



CENTRO MEDICO "MABHAKTI"

(EL SISTEMA DE TRATAMIENTO MAS COMPLETO DE LA MEDICINA ORIENTAL)

ACUPUNTURA, MASAJE MEDICO Y DEPORTIVO, MEDICINA NATURAL, HOMEOPATIA, REHABILITACION, OBESIDAD, TRATAMIENTOS PREVENTIVOS DE LA VEJEZ, MACROBIOTICA, SEXOLOGIA, RECUPERACION FISICA, PREPARACION AL PARTO SIN DOLOR, CON EL MAS MODERNO Y EFICAZ DIAGNOSTICO ELECTRONICO DE LA MEDICINA ORIENTAL Y EL METODO MAS COMPLETO DE ADELGAZAMIENTO.

Avda. Gibraltar, 2, 1º B GETAFE

PREVIA PETICION DE HORA AL 681 93 19

En la zona Sur

SU HIPER

Muy cerca de Vd.

Abierto
de Lunes a Sábado,
de 10 a 22 horas.
Parking.

HIPERMERCADO
ALCAMPO
Fulminamos los precios.

GETAFE 3
Centro Comercial
Sector III

GRUPO DOCA

INDUSTRIAS DE MECANIZADO RECTIFICADO CROMADO DURO

